

Acronis

acronis.com

Acronis Cyber Protect

Home Office



Contenido

Introducción	10
¿Qué es Acronis Cyber Protect Home Office?	10
Copias de seguridad creadas en Acronis True Image (2020 o 2021) y Acronis Cyber Protect Home Office.	10
Esquemas de copia de seguridad	11
Limpieza de las copias de seguridad de formato TIBX	11
La limpieza manual de las copias de seguridad locales tienen el siguiente esquema:	11
Copias de seguridad que conservan el formato TIB	11
Requisitos de sistema y medios compatibles	12
Requisitos mínimos del sistema	12
Sistemas operativos compatibles	12
Sistemas de archivos compatibles	13
Tipos de conexión a Internet compatibles	14
Medios de almacenamiento compatibles	14
Instalación y desinstalación de Acronis Cyber Protect Home Office	15
Activación de Acronis Cyber Protect Home Office	17
Problema "Demasiadas activaciones"	17
Gestión de sus licencias de suscripción de forma manual	18
Información de la versión de prueba	18
Limitaciones generales	18
Sincronización	18
Acronis Cloud	19
Comprar la versión completa	19
Actualización de Acronis Cyber Protect Home Office	19
Tienda incorporada	20
Asistencia técnica	20
Cómo empezar	21
Idioma de la interfaz de usuario	21
Protección de su sistema	21
Copia de seguridad de su equipo	21
Creación de los Medios de arranque Acronis	23
Copia de seguridad de todos los datos de su PC	24
Creación de un Acronis Survival Kit	26
Copia de seguridad de sus archivos	28
Clonación de su disco duro	29

¿Por qué lo necesito?	29
Antes de comenzar	30
Clonación de un disco	30
Recuperación de su ordenador	31
Cuenta de Acronis	33
Introducción a Acronis Cloud	34
Almacenamiento remoto	34
Aplicación web	35
Cómo garantizamos la seguridad de sus datos	35
Información sobre la suscripción	35
Conceptos básicos	37
La diferencia entre copias de seguridad de archivos e imágenes del disco o partición	39
Copias de seguridad completas, incrementales y diferenciales	40
Método completo	40
Método incremental	41
Método diferencial	42
Seguidor de bloques modificados (CBT)	43
Dónde almacenar sus copias de seguridad	44
Preparación de un disco nuevo para una copia de seguridad	45
Conexión FTP	45
Configuraciones de autenticación	46
Acronis Nonstop Backup	47
Limitaciones de Nonstop Backup	47
Cómo funciona	47
Reglas de retención	48
Almacenamiento de datos de la copia de Acronis Nonstop Backup	49
Nonstop Backup - Preguntas frecuentes	49
Asignación del nombre del archivo de copia de seguridad	50
Convención de nomenclatura para archivos de copia de seguridad creados en Acronis True Image (2020 o 2021) y Acronis Cyber Protect Home Office.	51
Convención de nomenclatura para archivos de copia de seguridad creados antes de Acronis True Image 2020	51
Integración con Windows	52
Asistentes	53
Preguntas frecuentes sobre copias de seguridad, recuperación y clonación	55
Copias de seguridad de datos	57
Copias de seguridad de discos y particiones	57

Copias de seguridad de archivos y carpetas	59
Copia de seguridad de dispositivos móviles	61
Acronis Mobile	62
Destino local de las copias de seguridad móviles	63
Copia de seguridad de los datos de Office 365	63
¿Por qué realizar una copia de seguridad de los datos de Office 365?	63
Copia de seguridad de los datos de Office 365	64
Opciones de la copia de seguridad	65
Programación	66
Esquemas de copia de seguridad	68
Notificaciones de la operación de copia de seguridad	76
Exclusión de elementos de una copia de seguridad	78
Modo de creación de imagen	80
Protección de copias de seguridad	80
Protección de copias de seguridad en línea	82
Comandos pre/post de copia de seguridad	82
División de copias de seguridad	83
Opción de validación de copia de seguridad	84
Copia de reserva de la copia de seguridad	85
Configuración de los dispositivos extraíbles	86
Gestión de errores	87
Configuraciones de seguridad de nivel de archivo para la copia de seguridad	88
Equipo apagado	89
Rendimiento de la operación de copia de seguridad	90
Selección de un centro de datos para la copia de seguridad	92
Ajustes de energía del portátil	92
Redes Wi-Fi para copias de seguridad en Acronis Cloud	93
Operaciones con copias de seguridad	94
Menú de operaciones de copia de seguridad	94
Actividad y estadísticas de las copias de seguridad	96
Ordenación de copias de seguridad en la lista	98
Replicación de copias de seguridad en Acronis Cloud	99
Validación de copias de seguridad	100
Copia de seguridad en varios lugares	100
Adición de una copia de seguridad existente a la lista	101
Copia de seguridad certificada	101
Limpieza de copias de seguridad, versiones de copias de seguridad y réplicas	107

Limpieza de espacio en Acronis Cloud	109
Eliminación de datos de Acronis Cloud	109
Recuperación de datos	113
Recuperación de discos y particiones	113
Recuperación de su sistema tras una caída	113
Recuperación de particiones y discos	126
Acerca de la recuperación de discos dinámicos/GPT y volúmenes	140
Organización del orden de arranque del BIOS o del BIOS UEFI	143
Recuperación del disco desde Cloud	144
Recuperación de archivos y carpetas	149
Búsqueda de contenido de copias de seguridad	151
Recuperación de los datos de Office 365	152
¿Qué elementos pueden recuperarse?	152
Recuperación de los datos de Office 365	153
Opciones de recuperación	154
Modo de recuperación del disco	154
Comandos pre/post para la recuperación	154
Opción de validación	155
Reinicio del equipo	155
Opciones de recuperación de archivos	155
Opciones de sobrescritura de archivo	156
Rendimiento de la operación de recuperación	157
Notificaciones de la operación de recuperación	157
Archivado de datos	160
¿Qué es el archivado de datos?	160
¿Qué queda excluido de los archivos?	161
El archivado en la nube frente a la copia de seguridad en línea	161
Archivado de datos	162
Opciones de archivado de datos	163
Acceso a los archivos archivados	164
Compartir datos	165
Protección de los datos de familia	166
¿Qué es la protección de los datos de familia?	166
Adición de un nuevo dispositivo al panel de control en línea	166
Creación de copias de seguridad de forma remota	167
Recuperación de datos con el Tablero de mandos en línea	168
Notificaciones por correo electrónico	169

Protección	170
El panel de control de Protección	170
Active Protection	171
Protección antiransomware	171
Protección en tiempo real	172
Filtrado web	173
Configuración de Active Protection	173
Exploraciones antivirus	176
Configuración de exploraciones antivirus	177
Evaluación de vulnerabilidades	178
Gestión de problemas detectados	179
Gestión de archivos en cuarentena	179
Configuración de exclusiones de Protección	180
Protección de la aplicación de videoconferencias	181
Descarga de actualizaciones de Protección	181
Sincronización de datos	183
Acerca de la función de sincronización	183
Qué datos puede y qué datos no puede sincronizar	183
Tipos de almacenamiento	183
Tipos de datos	184
Iconos de sincronización	184
El área de notificaciones	184
Explorador de archivos	185
Creación de una sincronización	185
Versiones de archivos sincronizados	186
Volver a una versión anterior del archivo	186
Cómo recuperar un archivo eliminado	187
Eliminación de una sincronización	187
Clonación y migración del disco	188
Utilidad de clonación de discos	188
Asistente para clonar el disco	189
Partición manual	190
Exclusión de elementos de una clonación	192
Método de migración	194
Migración de su sistema de un HDD a un SSD	200
Tamaño de SSD	200
Qué método de migración elegir	200

Qué hacer si Acronis Cyber Protect Home Office no reconoce su SSD	200
Migración a SSD con el método de creación de copias de seguridad y recuperación	202
Herramientas	204
Acronis Cloud Backup Download	204
Acronis Media Builder	206
Creación de los Medios de arranque Acronis	207
Parámetros de arranque de los Medios de arranque Acronis	209
Adición de controladores a una imagen .wim existente	210
Creación de un archivo .iso a partir de un archivo .wim	212
Asegurarse de que el dispositivo de arranque pueda utilizarse cuando sea necesario	213
Selección del modo de vídeo al arrancar desde el dispositivo de arranque	216
Acronis Startup Recovery Manager	218
Información adicional	219
Try&Decide	220
Cuándo puede serle útil Try&Decide	220
Cómo funciona Try&Decide después de reiniciar el ordenador	221
Limitaciones en el uso de Try&Decide	221
Uso de Try&Decide	222
Opciones y notificaciones de Try&Decide	224
Try&Decide: casos de uso típicos	225
Acronis Secure Zone	226
Limpieza de Acronis Secure Zone	226
Creación y gestión de Acronis Secure Zone	227
Ubicación de Acronis Secure Zone	228
Tamaño de Acronis Secure Zone	229
Protección de Acronis Secure Zone	230
Eliminación de Acronis Secure Zone	231
Adición de un disco duro nuevo	231
Selección de un disco duro	231
Selección del método de inicialización	232
Creación de particiones nuevas	233
Herramientas de seguridad y privacidad	236
Acronis DriveCleanser	236
Limpieza del sistema	242
Montaje de una imagen de copia de seguridad	250
Cómo montar una imagen	251
Desmontaje de una imagen	252

Trabajo con archivos .vhd(x)	252
Cómo utilizar los archivos .vhd(x)	252
Limitaciones e información adicional	252
Conversión de la copia de seguridad de Acronis	253
Importación y exportación de las configuraciones de la copia de seguridad	254
Acronis Universal Restore	255
¿Qué problema resuelve?	255
¿Cómo lo utilizo?	255
Creación de un dispositivo Acronis Universal Boot	256
Uso de Acronis Universal Restore	258
Solución de problemas	260
Resolución de los problemas más frecuentes	260
Acronis System Report	260
Informe inteligente de errores de Acronis	262
Cuando dispone de una conexión a Internet	262
Cuando no dispone de una conexión a Internet	262
Envío de comentarios a Acronis	263
Cómo recopilar volcados de memoria	265
Programa de Experiencia del Cliente de Acronis	265
Glosario	267
Índice	272

Declaración de derechos de autor

© Acronis International GmbH, 2003-2023. Todos los derechos reservados.

El resto de marcas comerciales y derechos de autor mencionados son propiedad de sus respectivos propietarios.

La distribución de las versiones sustancialmente modificadas del presente documento está prohibida sin el permiso explícito del titular del derecho de autor.

La distribución de este trabajo o trabajo derivado en cualquier forma de libro estándar (papel) para fines comerciales está prohibida excepto que se obtenga permiso previo del titular del derecho de autor.

LA DOCUMENTACIÓN SE PROPORCIONA «TAL COMO SE ENCUENTRA» Y SE EXCLUYEN TODAS LAS CONDICIONES EXPLÍCITAS O IMPLÍCITAS, DECLARACIONES Y GARANTÍAS, INCLUIDA CUALQUIER GARANTÍA IMPLÍCITA DE COMERCIABILIDAD, IDONEIDAD CON UN PROPÓSITO ESPECÍFICO O NO VIOLACIÓN DE DERECHOS DE TERCEROS, SALVO EN LA MEDIDA EN QUE DICHAS EXCLUSIONES TENGAN VALIDEZ LEGAL.

Es posible que se suministre código de terceros junto con el software o servicio. Los términos de la licencia de terceros se detallan en el archivo license.txt ubicado en el directorio raíz de instalación.

La lista más reciente de códigos de terceros y los términos de la licencia asociada que se utiliza con el software o los servicios está disponible en todo momento en

<https://kb.acronis.com/content/7696>

Tecnologías patentadas de Acronis

Las tecnologías que se usan en este producto están cubiertas y protegidas por uno o más Números de patente de los Estados Unidos: 7,047,380; 7,246,211; 7,275,139; 7,281,104; 7,318,135; 7,353,355; 7,366,859; 7,383,327; 7,475,282; 7,603,533; 7,636,824; 7,650,473; 7,721,138; 7,779,221; 7,831,789; 7,836,053; 7,886,120; 7,895,403; 7,934,064; 7,937,612; 7,941,510; 7,949,635; 7,953,948; 7,979,690; 8,005,797; 8,051,044; 8,069,320; 8,073,815; 8,074,035; 8,074,276; 8,145,607; 8,180,984; 8,225,133; 8,261,035; 8,296,264; 8,312,259; 8,347,137; 8,484,427; 8,645,748; 8,732,121; 8,850,060; 8,856,927; 8,996,830; 9,213,697; 9,400,886; 9,424,678; 9,436,558; 9,471,441; 9,501,234; y solicitudes de patentes pendientes.

Introducción

¿Qué es Acronis Cyber Protect Home Office?

Acronis Cyber Protect Home Office es una solución de ciberprotección completa que garantiza la seguridad de toda su información. Puede realizar una copia de seguridad de sus documentos, fotos, correos electrónicos y particiones seleccionadas, e incluso de su unidad de disco completa, incluido el sistema operativo, las aplicaciones, los ajustes y todos sus datos. Una de sus ventajas principales son las funciones de seguridad y protección de datos.

Las copias de seguridad le permiten recuperar el sistema de su ordenador si ocurre un desastre, como la pérdida de datos, la eliminación accidental de archivos o carpetas críticas o un fallo completo del disco duro.

Online Backup le permite almacenar sus archivos y discos en Acronis Cloud. Sus datos estarán protegidos aunque pierda su ordenador, se lo roben o se destruya, y podrá recuperarlos por completo en un dispositivo nuevo si es necesario.

Características clave:

- [Copia de seguridad de discos en un almacenamiento local y en Acronis Cloud](#)
- [Copia de seguridad de archivos en un almacenamiento local y en Acronis Cloud](#)
- [Protección antimalware y antivirus](#)
- [Medios de arranque Acronis](#)
- [Clonación de discos duros](#)
- [Archivado de datos](#)
- [Protección de los datos familiares](#)
- [Sincronización de archivos](#)
- [Herramientas de seguridad y privacidad](#)

Nota

No se pueden crear copias de seguridad en Acronis Cloud con Acronis Startup Recovery Manager ni con el dispositivo de arranque de Acronis.

Aprenda cómo proteger su ordenador: "[Protección de su sistema](#)".

Copias de seguridad creadas en Acronis True Image (2020 o 2021) y Acronis Cyber Protect Home Office.

Acronis True Image 2020 introdujo un nuevo formato de copia de seguridad, TIBX, que es más fiable y conveniente. El formato TIBX se utiliza para copias de seguridad de disco creadas en unidades internas, unidades externas y almacenamiento de redes.

Para saber más sobre los nombres de los archivos de respaldo, consulte "Asignación del nombre del archivo de copia de seguridad" (p. 50).

Esquemas de copia de seguridad

Las copias de seguridad en formato TIBX son compatibles con los esquemas de copia de seguridad. A diferencia del formato TIB, que guarda cada versión de copia de seguridad en un archivo separado, el formato TIBX guarda las versiones de copia de seguridad completas y diferenciales como archivos separados, mientras que las versiones de copia de seguridad incrementales se fusionan automáticamente con sus copias de seguridad base (completas o diferenciales)

Limpieza de las copias de seguridad de formato TIBX

Si desea limpiar las versiones de copia de seguridad que ya no necesite, utilice los métodos de limpieza manual y automático.

Si se configuran las limpiezas manuales o automáticas, es posible que algunos archivos auxiliares pequeños permanezcan en el almacenamiento tras la limpieza. Windows puede mostrar estos archivos con un tamaño mayor del que en realidad tienen. Puede ver el tamaño físico revisando las propiedades de archivos de Windows.

Nota

¡No borre ningún archivo manualmente!

La limpieza manual de las copias de seguridad locales tienen el siguiente esquema:

- Las copias de seguridad completas solo pueden borrarse con las versiones dependientes.
- Las versiones de copia de seguridad diferenciales pueden borrarse de forma independiente de cualquier otra versión de copia de seguridad.
- Copias de seguridad incrementales:
 - Si es la última cadena de copia de seguridad, entonces se puede borrar cualquier copia de seguridad incremental para liberar espacio.
 - Si no es la última cadena de copia de seguridad, solo se podrán borrar las versiones de copia de seguridad incrementales junto con las demás versiones incrementales de la misma cadena.

Copias de seguridad que conservan el formato TIB

Las siguientes copias de seguridad siguen usando el formato TIB:

- Copias de seguridad a nivel de archivo
- Copias de seguridad continuas
- Copias de seguridad certificadas
- Copias de seguridad que utilizan CD/DVD/Blu-ray, FTP o Acronis Secure Zone como su destino

Para comparar la denominación de un archivo .tibx con la de un archivo .tib en detalle, consulte [Asignación del nombre del archivo de copia de seguridad](#).

Consulte [Limpieza de copias de seguridad, versiones de copias de seguridad y réplicas](#) para obtener más información sobre la limpieza.

Requisitos de sistema y medios compatibles

Requisitos mínimos del sistema

Acronis Cyber Protect Home Office requiere el hardware siguiente.

- Procesador Intel CORE 2 Duo (2 GHz) o equivalente
La CPU debe admitir instrucciones SSE.
- 2 GB de RAM
- 7 GB de espacio libre en el disco duro del sistema
- Unidad CD-RW/DVD-RW o unidad USB para la creación de dispositivos de arranque
 - El espacio libre requerido para Linux equivale a aproximadamente 660 MB.
 - El espacio libre requerido para Windows equivale a aproximadamente 700 MB.
- La resolución de la pantalla debe ser de 1024 x 768
- Ratón u otro dispositivo señalador (recomendado)

Advertencia.

No se garantiza la copia de seguridad y la recuperación correctas para las instalaciones en máquinas virtuales.

Otros requisitos

- Se requiere una conexión a Internet para activar el producto, para descargar actualizaciones de protección y para todas las funciones que utilizan Acronis Cloud. Si su equipo carece de conexión a Internet, podrá activar el producto desde otro equipo con conexión a Internet. Consulte [Activación de Acronis Cyber Protect Home Office](#) para obtener más información.
- Necesita tener privilegios de administrador para ejecutar Acronis Cyber Protect Home Office.

Sistemas operativos compatibles

Acronis Cyber Protect Home Office se ha probado en los siguientes sistemas operativos.

- Windows 11
- Windows 10
- Windows 8.1
- Windows 8

- Windows 7 SP1 (todas las ediciones)
- Windows Home Server 2011

Nota

- Las compilaciones beta no son compatibles. Consulte <https://kb.acronis.com/content/60589>.
- Windows Embedded, las ediciones IoT, Windows 10 LTSC, Windows 10 LTSC y Windows 10 en modo S no son compatibles.
- Para usar Acronis Cyber Protect Home Office en Windows 7, Windows 8 y Windows 8.1, necesitará las siguientes actualizaciones de seguridad de Microsoft: KB4474419 y KB4490628. Consulte <https://kb.acronis.com/content/69302>.

Acronis Cyber Protect Home Office también le permite crear un CD-R/DVD-R o una unidad USB de arranque que sea capaz de realizar una copia de seguridad de un disco o de una partición en un equipo que ejecute cualquier sistema operativo de PC basado en Intel o AMD, incluido Linux®, y que sea capaz de recuperar tal disco o partición.

Es posible que el software funcione en otros sistemas operativos Windows, pero no está garantizado.

Advertencia.

Solo se garantiza una correcta recuperación para los sistemas operativos compatibles. Es posible hacer copias de seguridad de otros sistemas operativos mediante un enfoque de sector a sector, aunque existe la posibilidad de que estas no se puedan arrancar tras la recuperación.

Sistemas de archivos compatibles

- NTFS
- Ext2/Ext3/Ext4
- ReiserFS(3)¹
- Linux SWAP²
- HFS+/HFSX³
- FAT16/32/exFAT⁴

Si un sistema de archivos no es compatible o está dañado, Acronis Cyber Protect Home Office puede copiar los datos mediante un enfoque de sector por sector.

¹Los sistemas de archivos sólo son compatibles con las operaciones de copia de seguridad/recuperación de discos o particiones.

²Los sistemas de archivos sólo son compatibles con las operaciones de copia de seguridad/recuperación de discos o particiones.

³Las operaciones de recuperación de disco, recuperación de partición y clonación son compatibles sin cambiar el tamaño.

⁴Las operaciones de recuperación de disco, recuperación de partición y clonación son compatibles sin cambiar el tamaño.

Tipos de conexión a Internet compatibles

En la tabla facilitada a continuación se muestran los tipos de conexión a Internet admitidos por las funciones del producto.

	Tipo de conexión a Internet				
	Acronis Console en Windows		Medios de arranque Acronis		
	Todas las conexiones establecidas en Windows	Servidor proxy	Cable Ethernet	Wifi	Servidor proxy
Copia de seguridad a nivel de discos y a nivel de archivos en Acronis Cloud	+	-	-	-	-
Recuperación a nivel de discos desde Acronis Cloud	+	-	+	+	-
Recuperación a nivel de archivos desde Acronis Cloud	+	-	-	-	-
Sincronización de datos	+	-	-	-	-
Activación del producto	+	- *	-	-	-
Actualización del producto	+	- **	-	-	-

* - Puede activar el producto mediante la utilización de un código de activación. Consulte la sección **Activación desde otro ordenador** en [Activación de Acronis Cyber Protect Home Office](#) para obtener más información.

** - Para actualizar el producto, descargue la nueva versión del producto del sitio web de Acronis e instálela sobre la actual.

Medios de almacenamiento compatibles

- Unidades de disco duro (HDD)
- Unidades de estado sólido (SSD)
- Dispositivos de almacenamiento de red
- Servidores FTP

Nota

El servidor FTP debe permitir las transferencias de archivos en modo pasivo. Acronis Cyber Protect Home Office divide la copia de seguridad en archivos con un tamaño de 2 GB cuando realiza copias de seguridad directamente en un servidor FTP.

- CD-R/RW, DVD-R/RW, DVD+R (incluidos DVD+R de doble capa), DVD+RW, DVD-RAM, BD-R, BD-RE
- Dispositivos de almacenamiento USB 1.1/2.0/3.0, USB-C, eSATA, FireWire (IEEE-1394), SCSI y tarjeta PC

Limitaciones de las operaciones con discos dinámicos

- No se permite la creación de Acronis Secure Zone en discos dinámicos.
- La recuperación de un volumen dinámico como un volumen dinámico con cambio de tamaño manual no es compatible.
- Try&Decide® no se puede utilizar para proteger discos dinámicos.
- La operación de clonación de discos no es compatible con los discos dinámicos.

Las configuraciones del cortafuegos del ordenador de origen deben tener abiertos los puertos 20 y 21 para que funcionen los protocolos TCP y UDP. El servicio de Windows de **Enrutamiento y acceso remoto** debe deshabilitarse.

Instalación y desinstalación de Acronis Cyber Protect Home Office

Para instalar Acronis Cyber Protect Home Office

1. Descargue el archivo de instalación de Acronis Cyber Protect Home Office del sitio web de Acronis en <https://go.acronis.com/home-office>.
2. Ejecute el archivo de instalación.
Antes de comenzar el proceso de instalación, Acronis Cyber Protect Home Office comprobará si hay una compilación más nueva en el sitio web. Si una versión más nueva estuviera disponible, se ofrecerá para su instalación.
3. Seleccione el modo de instalación:
 - Haga clic en **Instalar** para la instalación predeterminada.
 - Haga clic en **Instalación personalizada** para elegir los componentes necesarios.
 - **Copia de seguridad y protección del núcleo.** Este componente es esencial para:
 - "Copias de seguridad de datos" (p. 57)
 - "Recuperación de datos" (p. 113)
 - "Evaluación de vulnerabilidades" (p. 178)
 - "Archivado de datos" (p. 160)
 - "Compartir datos" (p. 165)
 - "Sincronización de datos" (p. 183)
 - "Clonación y migración del disco" (p. 188)
 - "Herramientas" (p. 204)

- **Protección anti-ransomware, detección de criptominería y protección de videoconferencia.** Para obtener más información, consulte "Active Protection" (p. 171).
- **Protección en tiempo real, análisis antivirus y filtrado web.** Para obtener más información, consulte "Active Protection" (p. 171) y "Exploraciones antivirus" (p. 176).
- **Herramienta Try&Decide.** Si utiliza la función de integridad de memoria de Windows, no instale este componente para evitar problemas de compatibilidad. Para obtener más información, consulte "Try&Decide" (p. 220).

Acronis Cyber Protect Home Office se instalará en la partición del sistema (normalmente en C:).

- Una vez completada la instalación, haga clic en **Iniciar aplicación**.
- Lea y acepte las condiciones de los contratos de licencia de Acronis Cyber Protect Home Office y Bonjour.

El software Bonjour se instalará en su ordenador para obtener una compatibilidad avanzada de dispositivos NAS. Puede desinstalar el software en cualquier momento.

También puede aceptar participar en el [Programa de experiencia del cliente de Acronis](#). Puede cambiar esta configuración en cualquier momento.

- En la ventana **Activación** puede realizar una de las siguientes acciones:
 - Para activar Acronis Cyber Protect Home Office, introduzca su número de serie y, a continuación, haga clic en **Activar**. El producto se activará.
 - Para iniciar sesión en su cuenta de Acronis, haga clic en **Iniciar sesión**. Consulte [Cuenta de Acronis](#) para obtener más información.
 - Para iniciar la versión de prueba, haga clic en **Iniciar versión de prueba**.

Para la recuperación de un error de Acronis Cyber Protect Home Office

Si Acronis Cyber Protect Home Office deja de funcionar o genera errores, es posible que sus archivos estén dañados. Para solucionar este problema tiene que recuperar primero el programa. Para hacerlo, ejecute nuevamente el instalador de Acronis Cyber Protect Home Office. Detectará Acronis Cyber Protect Home Office en su equipo y le preguntará si desea modificarlo o eliminarlo.

Para agregar o eliminar componentes de Acronis Cyber Protect Home Office

- Si utiliza Windows 11, haga clic en **Inicio > Ajustes > Aplicaciones > Acronis Cyber Protect Home Office > Modificar**.
- Si utiliza Windows 10, haga clic en **Inicio > Ajustes > Aplicaciones > Acronis Cyber Protect Home Office > Modificar**.
- Si utiliza Windows 8, haga clic en el icono de **Ajustes** y, a continuación, seleccione **Panel de control > Desinstalar un programa > Acronis Cyber Protect Home Office > Modificar**.
- Si utiliza Windows 7, haga clic en **Inicio > Panel de control > Desinstalar un programa > Acronis Cyber Protect Home Office > Modificar**.

En el instalador, haga clic en **Modificar**. Luego, seleccione o borre las casillas de verificación de los componentes requeridos. Quizá necesite reiniciar su ordenador para completar la tarea.

Para desinstalar Acronis Cyber Protect Home Office completamente

- Si utiliza Windows 11, haga clic en **Inicio > Ajustes > Aplicaciones > Acronis Cyber Protect Home Office > Desinstalar**.
- Si utiliza Windows 10, haga clic en **Inicio > Ajustes > Aplicaciones > Acronis Cyber Protect Home Office > Desinstalar**.
- Si utiliza Windows 8, haga clic en el icono de **Ajustes** y, a continuación, seleccione **Panel de control > Desinstalar un programa > Acronis Cyber Protect Home Office > Desinstalar**.
- Si utiliza Windows 7, haga clic en **Inicio > Panel de control > Desinstalar un programa > Acronis Cyber Protect Home Office > Desinstalar**.

A continuación, siga las instrucciones en la pantalla. Quizá necesite reiniciar su ordenador después de completar la tarea.

Nota

Si utilizó "Acronis Secure Zone" (p. 226) o "Acronis Nonstop Backup" (p. 47), seleccione qué desea hacer con el almacenamiento de zona y de Nonstop Backup.

Activación de Acronis Cyber Protect Home Office

Para utilizar Acronis Cyber Protect Home Office, tendrá que activarlo a través de Internet. Sin la activación, el producto es totalmente funcional durante un periodo de 30 días. Si no lo activa durante dicho periodo, todas las funciones del programa, a excepción de la recuperación, dejarán de estar disponibles. La primera vez que el ordenador se conecte a Internet e inicie sesión en Acronis Cyber Protect Home Office con su nombre de usuario y contraseña, el producto se activará automáticamente.

Problema "Demasiadas activaciones"

Posibles motivos para el problema "Demasiadas activaciones":

- **Excede la cantidad de equipos en los que tiene instalado Acronis Cyber Protect Home Office.**

Por ejemplo, posee una licencia o un número de serie para un equipo e instala Acronis Cyber Protect Home Office en un segundo equipo.

Soluciones:

- Introduzca un nuevo número de serie Si no lo tiene, puede comprarlo en la tienda incorporada de Acronis o en el sitio web de Acronis.
- Mueva la licencia a su nuevo equipo desde otro en el que el producto ya se encuentra activado. Para esto, seleccione el equipo desde el que desea mover la licencia. Tenga en cuenta que Acronis Cyber Protect Home Office se desactivará de ese equipo.

- **Reinstale Windows o cambie el hardware de su equipo.**

Por ejemplo, es posible que actualice la placa madre o el procesador de su equipo. La activación se pierde porque Acronis Cyber Protect Home Office ve el equipo como uno nuevo.

Solución:

Para reactivar Acronis Cyber Protect Home Office en su equipo, elija de la lista el mismo equipo por su nombre anterior.

Gestión de sus licencias de suscripción de forma manual

Puede gestionar las licencias manualmente en el sitio web de Acronis si utiliza la versión basada en la suscripción de Acronis Cyber Protect Home Office. Puede hacer lo siguiente:

- Mover las licencias entre los equipos
- Transferir las licencias entre sus cuentas
- Eliminar la licencia de un equipo
- Resolver los conflictos de activación del producto, incluido el problema "Demasiadas activaciones"
- Adquirir nuevas licencias

Para gestionar las licencias

1. Vaya a <https://account.acronis.com/> y, a continuación, inicie sesión con su cuenta de Acronis.
2. En la sección **Productos**, busque Acronis Cyber Protect Home Office y, a continuación, haga clic en **Gestionar**.

Información de la versión de prueba

Limitaciones generales

La versión de prueba de Acronis Cyber Protect Home Office funciona solo durante el período de prueba de 30 días. Posee las siguientes limitaciones:

- La [clonación de discos](#) está desactivada.
- Al arrancar desde los Medios de arranque Acronis, la única operación disponible es la recuperación.

Sincronización

La sincronización de datos está disponible sin limitaciones, pero cuando vence el periodo de prueba:

- Su equipo se excluye de todas las sincronizaciones. Tras activar la versión completa de Acronis Cyber Protect Home Office, podrá conectarse de nuevo a las sincronizaciones.
- Todas las versiones de archivos sincronizadas se eliminarán de forma permanente de [Acronis Cloud](#).

Acronis Cloud

Tiene 1000 GB de espacio de almacenamiento en la nube durante el período de prueba. Puede usar este espacio para almacenar sus copias de seguridad en línea, archivos y versiones de archivos sincronizados. Cuando finalice el periodo de prueba, Acronis Cloud funciona durante 30 días en modo de solo recuperación. Cuando haya finalizado este periodo, no podrá utilizar el servicio Acronis Cloud y todos los datos de Cloud se eliminarán.

Comprar la versión completa

Puede comprar la versión completa en el sitio web de Acronis o con la funcionalidad de compra de aplicaciones. Consulte los detalles en [Actualización de Acronis Cyber Protect Home Office](#).

Actualización de Acronis Cyber Protect Home Office

Cuando una actualización para Acronis Cyber Protect Home Office se encuentre disponible en el sitio web de Acronis, puede descargarla. Si actualmente cuenta con Acronis True Image (2017 o posterior), la nueva versión simplemente lo actualizará; no hay necesidad de eliminar la versión anterior y reinstalar el software. Si su versión actual es más antigua, recomendamos que elimine primero la versión actual.

Las copias de seguridad creadas con una versión anterior de Acronis Cyber Protect Home Office son totalmente compatibles con la versión más reciente del producto. Después de la actualización, todas sus copias de seguridad se añadirán automáticamente a la lista de copias de seguridad.

Las copias de seguridad creadas por una versión de programa más reciente podrían ser incompatibles con versiones previas del programa. Si retrocede a la versión anterior de Acronis Cyber Protect Home Office, probablemente tendrá que recrear las copias de seguridad con la versión antigua. Le recomendamos encarecidamente que cree nuevos soportes de arranque después de cada actualización de Acronis Cyber Protect Home Office.

Para adquirir la versión completa

1. Inicie Acronis Cyber Protect Home Office.
2. En la barra lateral, haga clic en **Cuenta** y, a continuación, haga clic en **Comprar versión completa**. A continuación, se abrirá la tienda integrada.
3. Seleccione la licencia que desee comprar y, a continuación, haga clic en **Comprar ahora**.
4. Proporcione su información de pago.

Para actualizar Acronis Cyber Protect Home Office

1. Inicie Acronis Cyber Protect Home Office.
2. En la barra lateral, haga clic en **Cuenta**.
Si hay una nueva versión disponible, verá el mensaje correspondiente al lado del número de versión actual.

3. Haga clic en **Descargar e instalar**.

Nota

Antes de comenzar la descarga, asegúrese de que su cortafuegos no bloquea el proceso de descarga.

4. Cuando se descargue la nueva versión, haga clic en **Instalar ahora**.

Para buscar actualizaciones automáticamente, vaya a la pestaña **Ajustes** y seleccione la casilla de verificación **Buscar actualizaciones automáticamente al iniciar**.

Tienda incorporada

Acronis Cyber Protect Home Office ofrece una tienda en la aplicación. Con esta tienda, puede:

- Adquirir la versión completa de Acronis Cyber Protect Home Office.
- Comprar una suscripción a Acronis Cyber Protect Home Office.
- Comprar más espacio de almacenamiento en Acronis Cloud.

Para acceder a la tienda de la aplicación, vaya a la pestaña **Cuenta** y, a continuación, haga clic en **Acronis Store**. Verá la tienda de la aplicación y todas las opciones de compra disponibles.

Asistencia técnica

Si necesita ayuda con Acronis Cyber Protect Home Office, consulte <https://www.acronis.com/support/>.

Cómo empezar

Idioma de la interfaz de usuario

Antes de empezar, seleccione el idioma preferido para la interfaz de usuario de Acronis Cyber Protect Home Office. De forma predeterminada, el idioma se establece de acuerdo con el idioma de visualización de Windows.

Para cambiar el idioma de la interfaz de usuario

1. Inicie Acronis Cyber Protect Home Office.
2. En la sección **Ajustes**, seleccione el idioma preferido de la lista.

Protección de su sistema

1. Realizar una copia de seguridad de su equipo.
2. Crear Medios de arranque Acronis.

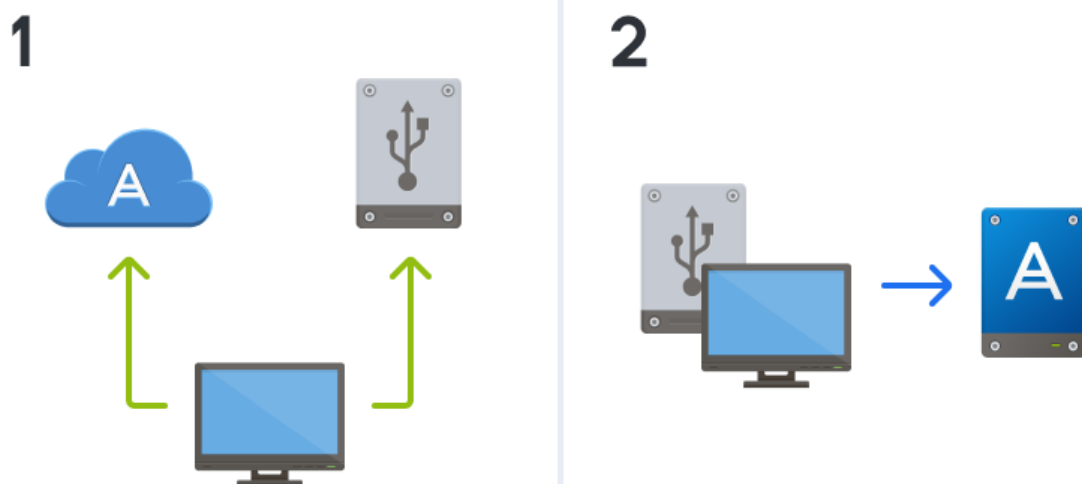

Es recomendable probar el medio de arranque como se describe en [Asegurarse de que su medio de arranque puede utilizarse cuando sea necesario](#).

Copia de seguridad de su equipo

¿Cuándo debo realizar una copia de seguridad de mi equipo?

Cree una nueva versión de la copia de seguridad después de cada evento importante sucedido en el sistema.

Entre estos ejemplos se encuentran:

- Adquirió un equipo nuevo.
- Volvió a instalar Windows en el equipo.
- Ajustó todas las configuraciones del sistema (por ejemplo, la hora, fecha o el idioma) e instaló todos los programas necesarios en el equipo nuevo.
- Realizó una actualización de sistema importante.

Nota

Para asegurarse de que realiza la copia de seguridad de un disco en buen estado, es recomendable analizarlo para detectar cualquier virus antes de crear la copia de seguridad. Para ello, utilice un software antivirus. Tenga en cuenta que esta operación requiere bastante tiempo.

¿Cómo creo una copia de seguridad del equipo?

Tiene dos opciones para proteger su sistema:

- **Copia de seguridad de todo el PC (recomendado)**

Acronis Cyber Protect Home Office crea una copia de seguridad de todos los discos duros en modo de disco. La copia de seguridad contiene el sistema operativo, los programas instalados, la configuración del sistema y todos sus datos personales, incluidas sus fotos, música y documentos. Consulte [Copia de seguridad de todos los datos de su PC](#) para obtener información detallada.

- **Copia de seguridad del disco del sistema**

Puede elegir realizar una copia de seguridad de la partición del sistema o de toda la unidad del sistema. Consulte la sección [Copias de seguridad de discos y particiones](#) para obtener más información.

No es recomendable utilizar una copia de seguridad ininterrumpida como vía principal para proteger el sistema, ya que el objetivo principal de esta tecnología es la protección de archivos que se modifican con frecuencia. Utilice otra programación para mayor seguridad de su sistema. Vea ejemplos en "Ejemplos de esquemas personalizados" (p. 73). Consulte "Acronis Nonstop Backup" (p. 47) para obtener más información sobre la función Nonstop Backup.

Para realizar una copia de seguridad de su equipo

1. Inicie Acronis Cyber Protect Home Office.
2. En la barra lateral, haga clic en **Copia de seguridad**.
Si esta es su primera copia de seguridad, se visualizará la pantalla de configuración de la copia de seguridad. Si ya tiene algunas copias de seguridad en la lista de copias de seguridad, haga clic en **Añadir copia de seguridad**.
3. Haga clic en el icono **Origen de copia de seguridad** y, a continuación, seleccione **PC completo**.
Si solo desea crear una copia de seguridad del disco del sistema, haga clic en **Discos y particiones** y, a continuación, seleccione la partición del sistema (normalmente C:) y la partición reservada del sistema (si existe alguna).

- Haga clic en el icono **Destino de la copia de seguridad** y, a continuación, seleccione un lugar de almacenamiento para la copia de seguridad (consulte la recomendación siguiente).
- Haga clic en **Crear copia de seguridad ahora**.

Como resultado, aparecerá una nueva casilla de copia de seguridad en la lista de copias de seguridad. Para crear una nueva versión de la copia de seguridad en el futuro, seleccione el cuadro de la copia de seguridad de la lista y, a continuación, haga clic en **Crear copia de seguridad ahora**.

¿Dónde almaceno mis copias de seguridad del disco?

- **Un buen lugar:** el disco duro interno común.
- **Un lugar mejor:** [Acronis Secure Zone](#). Se trata de una partición especial segura de la unidad de disco duro local para almacenar copias de seguridad.
- **El mejor lugar:** [Acronis Cloud](#) o un disco duro externo.

Consulte la sección [Dónde almacenar sus copias de seguridad](#) para obtener más información.

¿Cuántas versiones de la copia de seguridad necesito?

En la mayoría de los casos, necesitará 2 o 3 [versiones de copia de seguridad](#) de todos los contenidos de su PC o del disco del sistema y un máximo de 4 a 6 (consulte los apartados anteriores para saber cuándo debe crear copias de seguridad). Con las reglas de limpieza automática se puede controlar el número de versiones de copia de seguridad. Consulte [Esquemas personalizados](#) para obtener más información.

Recuerde, la primera versión de la copia de seguridad (la versión completa) es la más importante. Es la más grande, ya que contiene todos los datos almacenados en el disco. Las versiones posteriores (la copia de seguridad diferencial e incremental) pueden organizarse en esquemas diferentes. Estas versiones contienen únicamente los cambios realizados en los datos. Por ese motivo, dependen de la versión completa de la copia de seguridad. De ahí que sea tan importante.

De manera predeterminada, la copia de seguridad del disco se crea con el esquema de copia de seguridad incremental. Este esquema es el óptimo en la mayoría de los casos.

Nota

Para usuarios avanzados: Es una buena idea crear 2 o 3 versiones completas de la copia de seguridad y almacenarlas en dispositivos diferentes. Será un método mucho más fiable.

Creación de los Medios de arranque Acronis

Los Medios de arranque Acronis es un CD, DVD, memoria USB u otro dispositivo extraíble desde el que se puede ejecutar Acronis Cyber Protect Home Office cuando Windows no puede iniciarse. Puede hacer que un dispositivo arranque utilizando Acronis Media Builder.

Para crear los Medios de arranque Acronis

1. Inserte un CD o un DVD, o conecte una unidad USB (una unidad flash USB o un dispositivo externo HDD/SSD).

2. Inicie Acronis Cyber Protect Home Office.
3. En la barra lateral, haga clic en **Herramientas** y, a continuación, haga clic en **Generador de dispositivos de rescate**.
4. En el primer paso, seleccione **Simple**.
5. Seleccione el dispositivo que desee utilizar para crear el dispositivo de arranque.
6. Haga clic en **Continuar**.

Para usar los Medios de arranque Acronis

Utilice los Medios de arranque Acronis para restaurar su equipo cuando Windows no puede arrancar.

1. Conecte el dispositivo de arranque al equipo (inserte el CD o el DVD, o conecte la unidad USB).
2. Organice el orden de arranque en la BIOS para que sus Medios de arranque Acronis sea el primer dispositivo en arrancar.
Consulte [Disposición del orden de inicio en BIOS](#) para obtener información detallada.
3. Arranque el equipo desde el dispositivo de arranque y seleccione **Acronis Cyber Protect Home Office**.
Cuando se haya cargado Acronis Cyber Protect Home Office, podrá utilizarlo para recuperar su equipo.

Consulte [Acronis Media Builder](#) para obtener más información.

Copia de seguridad de todos los datos de su PC

¿Qué es una copia de seguridad de PC completa?

Las copias de seguridad de PC completas son la manera más sencilla de efectuar una copia de seguridad de todo el contenido de su ordenador. Es recomendable seleccionar esta opción cuando no está seguro de qué datos necesita proteger. Si tan solo desea efectuar una copia de seguridad de la partición del sistema, consulte [Realizar copias de seguridad de particiones y discos](#) para obtener información detallada.

Si selecciona el tipo de copia de seguridad de todo el PC, Acronis Cyber Protect Home Office efectuará una copia de seguridad de todas sus unidades de disco duro internas en el modo de disco. La copia de seguridad contiene el sistema operativo, los programas instalados, la configuración del sistema y todos sus datos personales, incluidas sus fotos, música y documentos.

La recuperación desde una copia de seguridad de PC completa también se ha simplificado. Solo tiene que elegir la fecha a la que quiere revertir los datos. Acronis Cyber Protect Home Office recupera todos los datos de la copia de seguridad en la ubicación original. Tenga en cuenta que no puede seleccionar discos o particiones específicos para recuperar y que no puede modificar el destino predeterminado. Si necesita evitar estas limitaciones, es recomendable efectuar una copia de seguridad de sus datos mediante un método de copia de seguridad de nivel de disco normal. Consulte la sección [Copias de seguridad de discos y particiones](#) para obtener más información.

También puede recuperar archivos y carpetas específicos de una copia de seguridad de PC completa. Consulte la sección [Realizar copias de seguridad de archivos y carpetas](#) para obtener más información.

Si una copia de seguridad de PC completa contiene discos dinámicos, deberá recuperar sus datos en el modo de partición. Esto significa que puede seleccionar las particiones que desea recuperar y modificar el destino de la recuperación. Consulte la sección [Acerca de la recuperación de discos dinámicos/GPT y volúmenes](#) para obtener más información.

Para crear una copia de seguridad de todo el PC

1. Inicie Acronis Cyber Protect Home Office.
2. En la barra lateral, haga clic en **Copia de seguridad**.
3. Haga clic en el signo más en la parte inferior de la lista de copias de seguridad.
4. Haga clic en el icono **Origen de copia de seguridad** y, a continuación, seleccione **PC completo**.
5. Haga clic en el icono **Destino de la copia de seguridad** y, a continuación, seleccione el destino de la copia de seguridad.

Le recomendamos que cree copias de seguridad de su ordenador en Acronis Cloud o en un almacenamiento local o en red. Consulte la sección [Dónde almacenar sus copias de seguridad](#) para obtener más información.

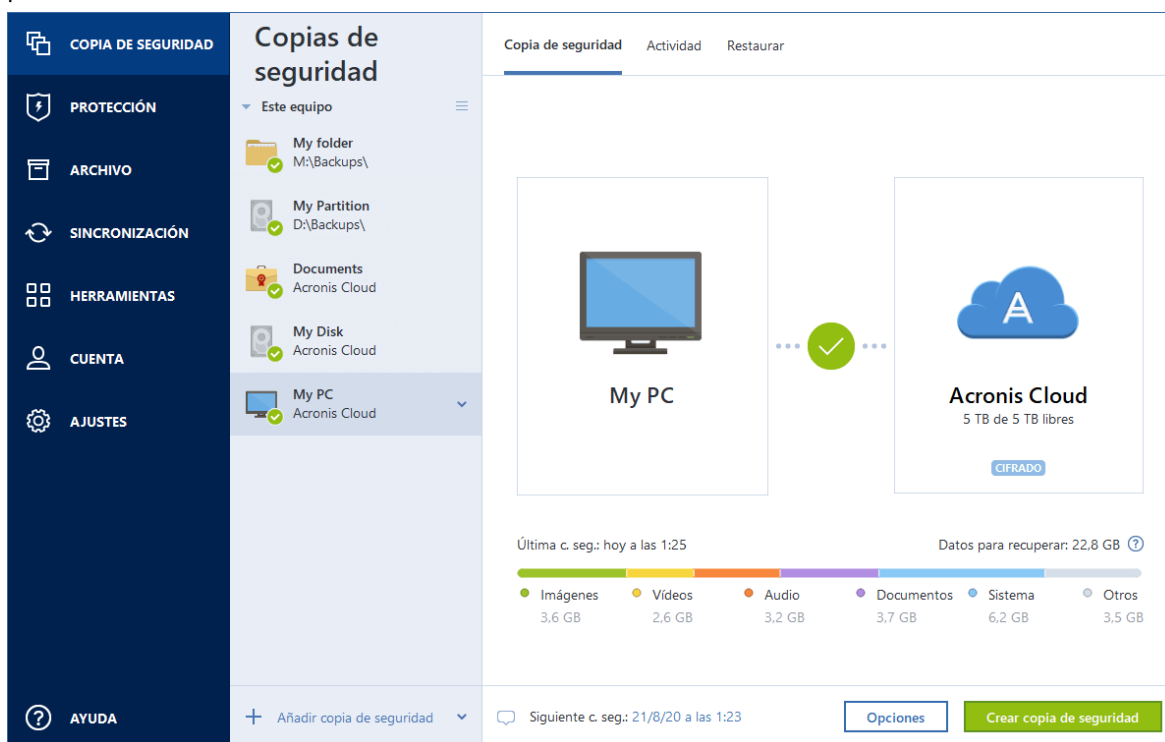

6. [paso opcional] Haga clic en **Opciones** para establecer las opciones de la copia de seguridad. Para obtener más información, consulte [Opciones de copia de seguridad](#).
7. Haga clic en **Crear copia de seguridad ahora**.

Nota

Cuando realice una copia de seguridad de sus datos en Acronis Cloud, es posible que la primera copia de seguridad tarde un tiempo considerable en completarse. Los siguientes procesos de copia seguridad se realizarán probablemente en menor tiempo, ya que solo se transferirán por Internet los cambios de los archivos.

Asimismo, puede ver las instrucciones de vídeo, que están en inglés, en <https://goo.gl/KjW5sM>.

Consulte también: [Diferencia entre copia de seguridad y clonación de disco](#)

Creación de un Acronis Survival Kit

Para recuperar su equipo en caso de fallo, necesita tener dos componentes cruciales: una copia de seguridad de su disco de sistema y los Medios de arranque Acronis. La mayoría de las veces estos componentes se encuentran en lugares separados; por ejemplo, la copia de seguridad del sistema está almacenada en una unidad externa o en Acronis Cloud y el dispositivo de arranque es una pequeña unidad de memoria flash USB. El Acronis Survival Kit combina los dos componentes, de manera que pueda disponer de un dispositivo único que incluya todo lo que necesite para recuperar el equipo en caso de fallo. Es un disco duro externo que contiene tanto los archivos Medios de arranque Acronis como una copia de seguridad de la partición del sistema, de todo el equipo o de cualquier copia de seguridad del disco. Además, la copia de seguridad de sus datos puede utilizarse como una copia de seguridad normal: puede contener todos los datos que necesite proteger, y puede configurar [Programación](#) para actualizarla como una copia de seguridad normal. Además, la unidad de disco duro externa no está reservada en exclusiva para el Acronis Survival Kit. Su dispositivo de arranque solamente ocupa 2 Gb de espacio en disco y el espacio restante puede compartirse mediante la partición del sistema o la copia de seguridad del ordenador completo, que forma parte del Acronis Survival Kit, y para cualquier otro dato, incluidas otras copias de seguridad, sus datos personales, fotos, etc. Pero guarde sólo un Acronis Survival Kit en un disco duro externo.

No importa el número de copias de seguridad que haya almacenadas en este disco duro externo, solamente se requiere un Acronis Survival Kit para recuperar un equipo. Su dispositivo de arranque funciona con cualquier partición del sistema o con una copia de seguridad de ordenador completo si se han creado ambas para el mismo ordenador u ordenadores con la misma configuración.

A modo de dispositivo para un Acronis Survival Kit, puede utilizar:

- **una unidad de disco duro externa**

Debería ser superior a 32 GB y contar con un sistema de archivos NTFS, FAT32 o exFAT. Si la unidad tiene otro sistema de archivos, Acronis Cyber Protect Home Office sugiere que se formatee la unidad.

- **una unidad de memoria flash USB**

Debe ser una memoria flash MBR con un tamaño mínimo de 32 GB. Si utilice una memoria flash GPT, Acronis Cyber Protect Home Office recomienda formatearla a MBR. Nota, las memorias flash solo se admiten para Windows 10 (compilación 1703 y posterior) y Windows 11.

Para crear un Acronis Survival Kit

Cuando configure una copia de seguridad de la partición del sistema o del ordenador completo, o bien cualquier copia de seguridad del disco, y seleccione una unidad de disco duro externa como destino, Acronis Cyber Protect Home Office sugerirá la creación de un Acronis Survival Kit.

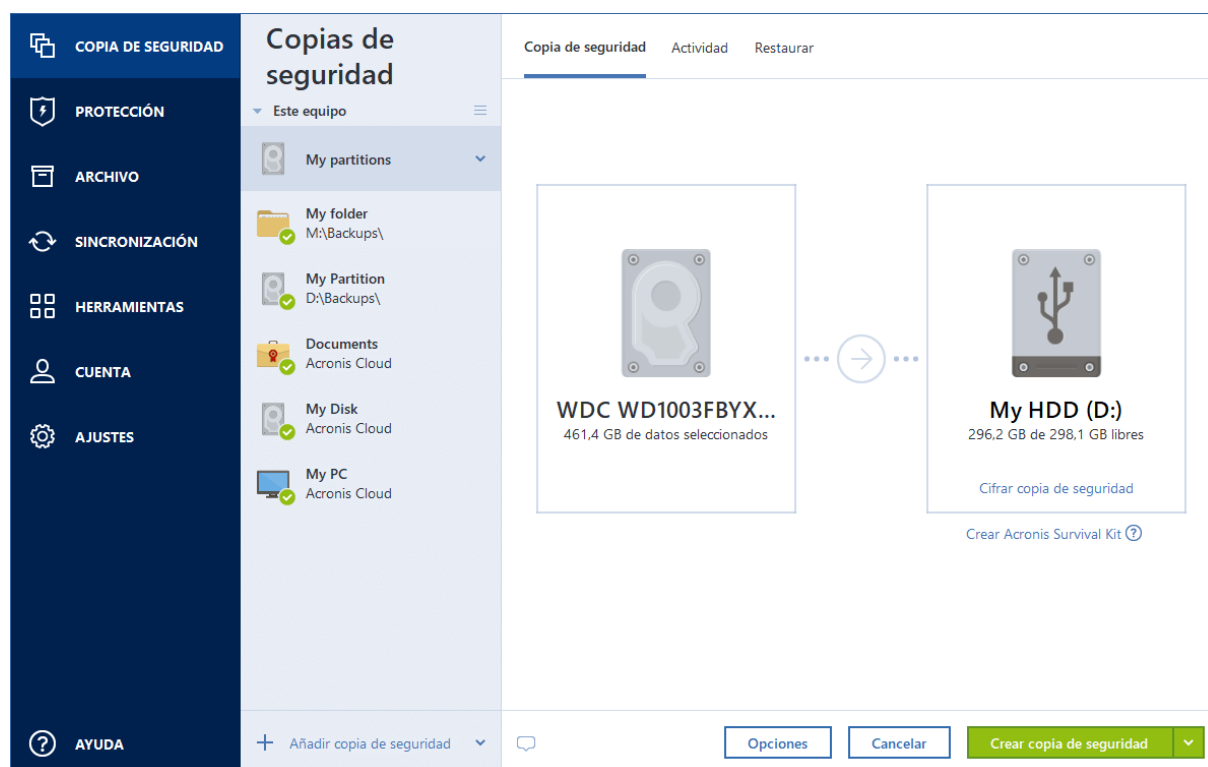

1. Haga clic en **Realizar copia de seguridad** o **Crear Acronis Survival Kit**.

2. En la ventana que se haya abierto, haga clic en **Crear**.

Acronis Cyber Protect Home Office crea una pequeña partición en la unidad seleccionada y copia los archivos de arranque allí. Para crearla, se cambiará el tamaño de uno de los volúmenes existentes. Si el disco no es GPT y tiene un sistema de archivos diferente de NTFS, FAT32 o exFAT, Acronis Cyber Protect Home Office sugerirá que se formatee el disco. Preste atención, ya que el formateo del disco elimina todos los datos que estén almacenados en el disco.

3. Cuando los archivos de arranque se escriben con éxito en la unidad, se convierte en Medios de arranque Acronis que puede utilizar para recuperar su equipo. Para completar la creación de un Acronis Survival Kit, deberá guardar una copia de seguridad de la partición del sistema o del ordenador completo, o bien cualquier copia de seguridad del disco, en esta unidad. Para hacerlo, haga clic en **Crear copia de seguridad ahora**. Si omite este paso, no se olvide de crear una copia de seguridad en esta unidad más adelante. Consulte [Respaldo de discos y particiones](#) para obtener más información.

Cuando su Acronis Survival Kit esté listo, podrá utilizarlo para recuperar su equipo. Consulte la sección [Recuperación de su sistema en el mismo disco](#) para obtener más información.

Cada vez que configure una copia de seguridad en un dispositivo externo con un Survival Kit incorporado, Acronis Cyber Protect Home Office comprobará su versión. Si hay disponible alguna versión actualizada del Survival Kit, Acronis Cyber Protect Home Office sugerirá que se actualice el Survival Kit en el dispositivo externo.

Copia de seguridad de sus archivos

Para proteger archivos como documentos, fotografías, archivos de música y vídeo, no es necesario realizar una copia de seguridad de toda la partición que contenga los archivos. Puede crear una copia de seguridad de archivos y carpetas específicos y guardarlos en los siguientes tipos de almacenamiento:

- **Almacenamiento local o en red**

Esta opción es rápida y fácil. Utilícelo para proteger archivos que rara vez modifica.

- **Acronis Cloud**

Esta opción es fiable. Utilícela para proteger archivos importantes y archivos que desee compartir con dispositivos o personas.

Para utilizar Acronis Cloud, debe tener una cuenta de Acronis activa y una suscripción al servicio Acronis Cloud.

Consulte "Información sobre la suscripción" (p. 35) para obtener más información.

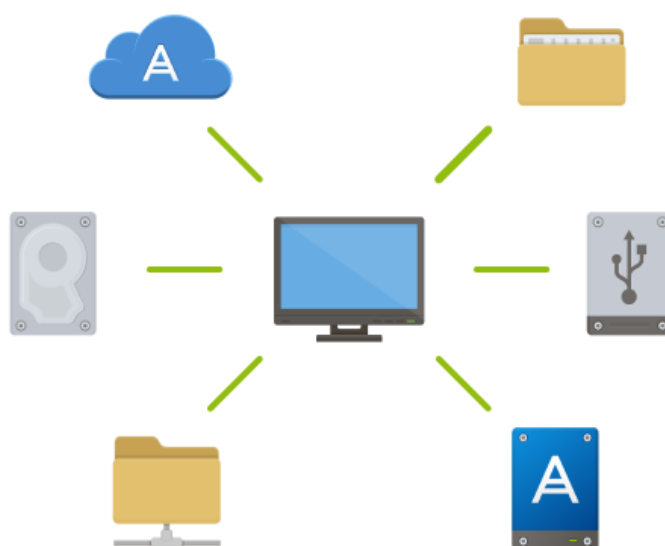

Para crear copias de seguridad de archivos y carpetas

1. Inicie Acronis Cyber Protect Home Office.
2. En la barra lateral, haga clic en **Copia de seguridad**.
3. Haga clic en el icono **Origen de copia de seguridad** y, a continuación, seleccione **Archivos y carpetas**.
4. En la ventana que se abre, seleccione las casillas de verificación que se encuentran al lado de los archivos y carpetas de los que desea efectuar una copia de seguridad y, a continuación, haga clic en **Aceptar**.

5. Haga clic en el icono **Destino de la copia de seguridad** y, a continuación, seleccione un destino para la copia de seguridad:
 - **Acronis Cloud:** inicie sesión en su cuenta y, a continuación, haga clic en **Aceptar**.
 - **Su unidad externa:** cuando se conecte una unidad externa a su ordenador, puede seleccionarla en la lista.
 - **NAS:** seleccione NAS en la lista de dispositivos NAS encontrados. Si solamente dispone de un NAS, Acronis Cyber Protect Home Office le sugerirá utilizarlo como destino de la copia de seguridad de manera predeterminada.
 - **Examinar:** seleccione un destino en el árbol de carpetas.
6. Haga clic en **Crear copia de seguridad ahora**.

Consulte la sección [Realizar copias de seguridad de archivos y carpetas](#) para obtener más información.

Asimismo, puede ver las instrucciones de vídeo, que están en inglés, en <https://goo.gl/i4j1AN>.

Clonación de su disco duro

¿Por qué lo necesito?

Si ve que el espacio libre en el disco duro no es suficiente para sus datos, puede adquirir un disco duro nuevo de mayor capacidad y transferir todos sus datos a este. La operación de copia normal no convierte su disco duro nuevo en idéntico al anterior. Por ejemplo, si abre el Explorador de archivos y copia todos los archivos y carpetas en el nuevo disco duro, Windows no se iniciará desde este. La utilidad de clonación de discos le permite duplicar todos sus datos e iniciar Windows en su nuevo disco duro.



Antes de comenzar

Es recomendable instalar la unidad de destino (nueva) en donde planea utilizarla y la unidad de origen en otra ubicación, por ejemplo, en un dispositivo USB externo. Esta recomendación es especialmente importante para los portátiles.

Nota

Se recomienda que sus unidades de disco duro antigua y nueva funcionen en el mismo modo de controlador (por ejemplo, IDE o AHCI). De lo contrario, es posible que el equipo no se inicie desde la unidad de disco duro nueva.

Clonación de un disco

1. En la barra lateral, haga clic en **Herramientas** y, a continuación, haga clic en **Clonar disco**.
2. En el paso **Modo de clonación**, es recomendable seleccionar el modo de transferencia **Automático**. En este caso, las particiones se redimensionarán de manera proporcional para adaptarlas al nuevo disco duro. El modo **Manual** proporciona una mayor flexibilidad. Consulte [Asistente para clonar el disco](#) para obtener información detallada acerca del modo manual.

Nota

Si el programa encuentra dos discos, uno particionado y el otro no, reconocerá automáticamente el disco particionado como el disco de origen y el disco no particionado como el disco de destino, por lo que los dos pasos siguientes se omitirán y será dirigido a la pantalla de resumen de la clonación.

3. En el paso **Disco de origen**, seleccione el disco que desee clonar.

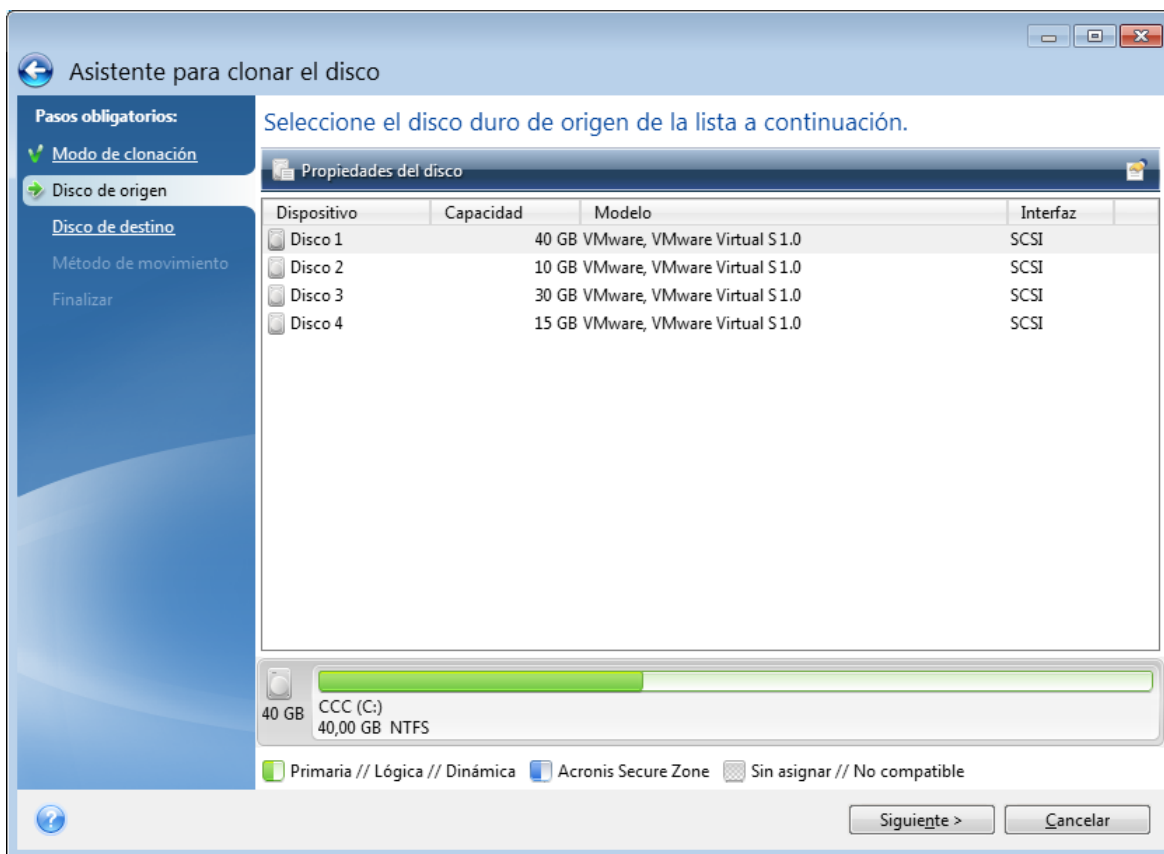

4. En el paso **Disco de destino**, seleccione el disco de destino de los datos clonados.

Nota

Si alguno de los discos no está particionado, el programa lo reconocerá automáticamente como el destino y omitirá este paso.

5. En el paso **Finalizar**, asegúrese de que los ajustes configurados se adapten a sus necesidades y, a continuación, haga clic en **Continuar**.

De manera predeterminada, Acronis Cyber Protect Home Office apaga el ordenador una vez finalizado el proceso de clonación. Esto le permite cambiar la posición de los puentes maestros/subordinados y eliminar una de las unidades de disco duro.

Asimismo, puede ver las instrucciones de vídeo, que están en inglés, en <https://goo.gl/bjWRLl>.

Recuperación de su ordenador

La recuperación de un disco del sistema es una operación importante. Antes de comenzar, es recomendable que lea las descripciones detalladas en los siguientes temas de la Ayuda:

- [Intento de determinar la causa del fallo](#)
- [Preparación para la recuperación](#)
- [Recuperación de su sistema en el mismo disco](#)

Veamos dos casos diferentes:

1. Windows no funciona correctamente, pero puede iniciar Acronis Cyber Protect Home Office.
2. Windows no se puede iniciar (por ejemplo, al encender el ordenador ve algo inusual en la pantalla).

Caso 1. ¿Cómo recuperar el ordenador si Windows no funciona correctamente?

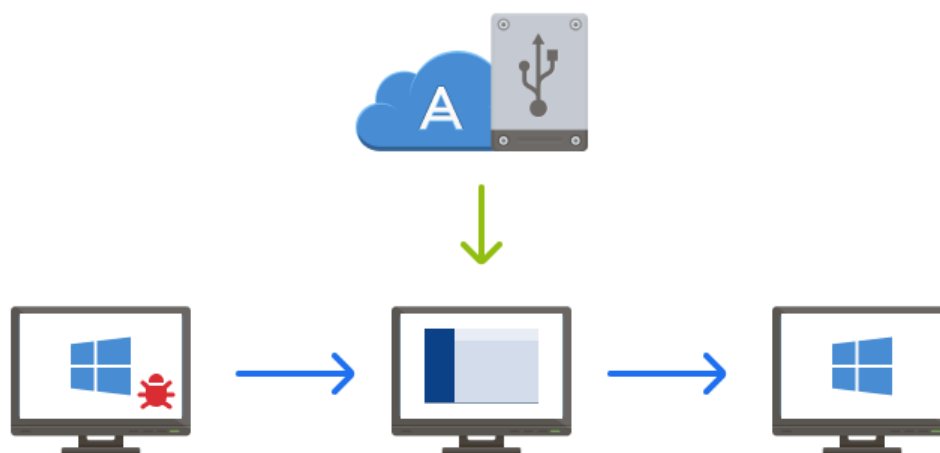

1. Inicie Acronis Cyber Protect Home Office.
2. En la barra lateral, haga clic en **Copia de seguridad**.
3. En la lista de copias de seguridad, seleccione la copia de seguridad que contenga el disco de su sistema. La copia de seguridad se puede ubicar en un almacenamiento local o en red, o bien en Acronis Cloud.
4. En el panel derecho, haga clic en **Recuperación**.
5. Según el tipo de copia de seguridad, haga clic en **Recuperar PC** o **Recuperar discos**.
6. En la ventana abierta, seleccione la versión de la copia de seguridad (el estado de los datos a partir de una fecha y una hora específicas).
7. Seleccione la partición del sistema y la partición Reservada del sistema (si existe alguna) que desee recuperar.
8. Haga clic en **Recuperar ahora**.

Nota

Para completar la operación, Acronis Cyber Protect Home Office debe reiniciar el sistema.

Caso 2. ¿Cómo recuperar el ordenador si Windows no se puede iniciar?

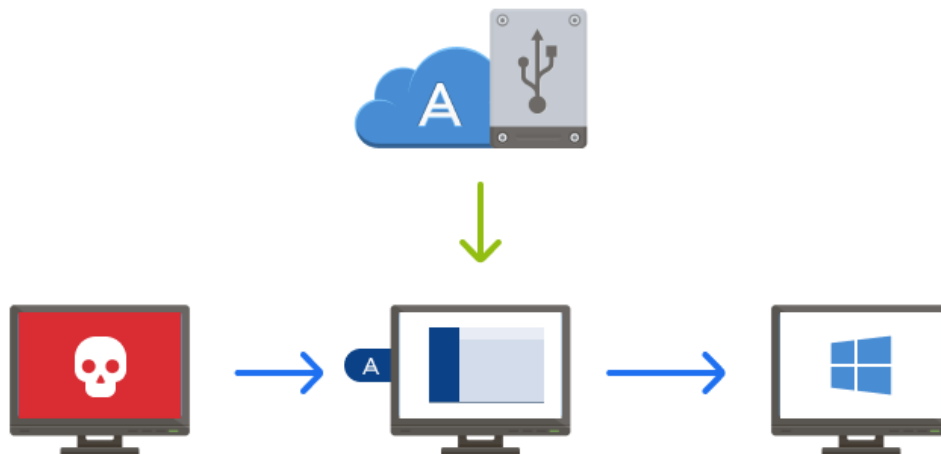

1. Conecte los Medios de arranque Acronis a su equipo y después ejecute la versión especial independiente de Acronis Cyber Protect Home Office.
Consulte [Paso 2 Creación de los Medios de arranque Acronis](#) y [Cambiando el orden de arranque en la BIOS](#) para obtener más información.
2. En la pantalla Bienvenida, seleccione **Mis discos** bajo **Recuperar**.
3. Seleccione la copia de seguridad del disco del sistema que desee utilizar para la recuperación. Haga clic con el botón derecho en la copia de seguridad y elija **Recuperar**.
Cuando la copia de seguridad no se muestre, haga clic en **Examinar** y especifique manualmente la ruta hacia la copia de seguridad. En la misma ventana, puede conectarse a Acronis Cloud y seleccionar una copia de seguridad en línea. Consulte [Recuperación del sistema desde Acronis Cloud](#) para obtener más información.
4. En el paso **Método de recuperación**, seleccione **Recuperar discos y particiones completos**.
5. Seleccione la partición del sistema (generalmente C) en la pantalla **Qué recuperar**. Tenga en cuenta que puede distinguir la partición del sistema mediante las marcas Pri y Act. Seleccione también la partición Reservada del sistema (si existe alguna).
6. Puede dejar todas las configuraciones de las particiones sin cambios y hacer clic en **Finalizar**.
7. Consulte el resumen de las operaciones y, a continuación, haga clic en **Proceder**.
8. Cuando la operación finalice, salga de la versión autónoma de Acronis Cyber Protect Home Office, retire el dispositivo de arranque (si existe alguno) y arranque desde la partición del sistema que ha recuperado. Después de asegurarse de que ha recuperado Windows al estado que desea, restaure la orden de inicio inicial.

Cuenta de Acronis

Es necesaria una cuenta de Acronis cuando:

- Registre un producto de Acronis.
- Realice copia de seguridad en Acronis Cloud.
- Sincronice sus datos.
- Archive sus datos.

Para crear una cuenta de Acronis

1. En la barra lateral, haga clic en **Cuenta** y, a continuación, haga clic en **Iniciar sesión o crear una cuenta**.
2. Haga clic en **Crear una cuenta**.
3. Complete el formulario de registro. Proporcione los datos necesarios, acepte las Condiciones de uso y, de manera opcional, suscríbase para recibir noticias y promociones de vez en cuando.

Nota

Para mantener sus datos personales seguros, escoja una contraseña sólida para sus copias de seguridad en línea, guárdela para que no caiga en las manos equivocadas y cámbiela de vez en cuando.

4. Haga clic en **Crear cuenta**.
5. Se le enviará un mensaje de correo electrónico a la dirección que haya especificado. Abra dicho mensaje y confirme que desea crear una cuenta.

Para iniciar sesión con su cuenta de Acronis

1. En la barra lateral, haga clic en **Cuenta** y, a continuación, haga clic en **Iniciar sesión o crear una cuenta**.
2. Introduzca la dirección de correo electrónico y la contraseña de su cuenta y, a continuación, haga clic en **Iniciar sesión**.

Para cerrar sesión en su cuenta de Acronis:

1. En la barra lateral, haga clic en **Cuenta**.
2. Haga clic en la dirección de correo electrónico y, a continuación, seleccione **Cerrar sesión**.

Introducción a Acronis Cloud

Nota

Acronis Cloud es posible que no esté disponible en su región. Para obtener más información, haga clic aquí: <https://kb.acronis.com/content/4541>

Almacenamiento remoto

Por una parte, Acronis Cloud es un almacenamiento remoto seguro que puede utilizar para almacenar:

- Copias de seguridad de sus archivos y carpetas
- Copias de seguridad de sus particiones y discos
- Versiones de sus archivos y carpetas sincronizados

Como los archivos se guardan en un almacenamiento remoto, están protegidos inclusive si roban su equipo o se quema su casa. En caso de que se produzca un desastre o daños en los datos, podrá recuperar sus archivos y todos los contenidos de su equipo.

Con una cuenta, puede guardar los datos de varios equipos y todos los dispositivos móviles que dispongan de sistemas operativos iOS y Android.

Para comenzar a utilizar Acronis Cloud, es necesario disponer de una suscripción al servicio. Consulte la sección [Información sobre la suscripción](#) para obtener más información.

Aplicación web

Por otra parte, Acronis Cloud es una aplicación web que le permite recuperar y gestionar los datos que almacena en Acronis Cloud. Para que funcione con la aplicación, puede utilizar cualquier equipo conectado a Internet.

Para acceder a la aplicación, vaya a <https://www.acronis.com/my/online-backup/webrestore/> e inicie sesión en su cuenta de Acronis.

Cómo garantizamos la seguridad de sus datos

Si utiliza Acronis Cloud como almacenamiento, es posible que desee asegurarse de que sus archivos personales no caigan en las manos equivocadas. Es posible que su dispositivo móvil le preocupe especialmente, ya que todos sus datos se transferirán a través de Internet.

Déjenos garantizarle de que sus datos estarán seguros. Antes que nada, utilizamos protocolos cifrados (SSL, TLS) para transferir todos los datos a través de Internet y LAN. Para acceder a los datos, inicie sesión en su cuenta al proporcionar la dirección de correo electrónico y la contraseña para dicha cuenta. En segundo lugar, puede escoger utilizar solamente redes Wi-Fi protegidas para realizar copias de seguridad de sus datos. En este caso, sus datos estarán completamente seguros mientras se transfieren a Acronis Cloud. Seleccione la opción **Redes Wi-Fi para copias de seguridad** segura en **Configuración**.

Información sobre la suscripción

Las funciones de Acronis Cyber Protect Home Office que utilizan Acronis Cloud (como la copia de seguridad en línea, el archivo en la nube y la sincronización de la nube) requieren una suscripción a Acronis Cloud Storage. Para suscribirse, inicie Acronis Cyber Protect Home Office, vaya a la pestaña **Cuenta** y, a continuación, elija si quiere iniciar una suscripción de prueba o comprar una completa.

Nota

Acronis Cloud está sujeto a nuestra Política de Uso Razonable. Obtenga más información en <https://kb.acronis.com/ati/fairusage>.

Versión de prueba

Si activa la versión de prueba del producto, se asignará una suscripción gratuita y 1000 GB de almacenamiento a Acronis Cloud para el período de prueba de Acronis Cyber Protect Home Office a su cuenta automáticamente. Obtenga más detalles en [Información acerca de la versión de prueba](#).

Versión completa

Puede comprar la suscripción a Acronis Cloud completa en la sección **Cuenta** de su versión de Acronis Cyber Protect Home Office o en el sitio web de Acronis. Consulte los detalles en [Actualización de Acronis Cyber Protect Home Office](#).

Conceptos básicos

Esta sección proporciona información sobre conceptos básicos que pueden ser útiles para comprender cómo funciona el programa.

Copia de seguridad y recuperación

Realizar una **Backup** implica hacer copias de datos de manera que estas copias adicionales puedan utilizarse para **recuperar** los originales después de una pérdida de datos.

Las copias de seguridad son útiles principalmente por dos motivos:

- Para recuperar un sistema operativo cuando esté dañado o no se pueda iniciar (fenómeno denominado recuperación de desastres). Consulte la sección [Protección de su sistema](#) para obtener información detallada acerca de cómo proteger su equipo de un desastre.
- Para recuperar archivos y carpetas específicos tras haber sido eliminados o dañados accidentalmente.

Acronis Cyber Protect Home Office es útil tanto para crear imágenes de un disco (o una partición) como para realizar copias de seguridad a nivel de archivo.

Métodos de recuperación:

- Se puede realizar una **Recuperación completa** en la ubicación original o en una nueva. Cuando se selecciona la ubicación original, los datos de la ubicación se sobrescriben por completo con los datos de la copia de seguridad. Si se trata de una ubicación nueva, los datos únicamente se copian a la ubicación nueva a partir de la copia de seguridad.
- La **Recuperación incremental** solo se realiza en la ubicación original y únicamente a partir de una copia de seguridad en la nube. Antes de que se inicie la recuperación, los archivos de la ubicación original se comparan con los archivos de la copia de seguridad mediante los atributos de archivo, como el tamaño de archivo y la fecha de la última modificación. Los archivos que no coinciden se marcan para su recuperación; los archivos restantes se omiten durante la recuperación. De esa manera, al contrario que en la recuperación completa, Acronis Cyber Protect Home Office solo recupera los archivos modificados. Este método reduce considerablemente el tiempo de recuperación y ahorra tráfico de Internet durante la recuperación desde Acronis Cloud.

Versiones de copia de seguridad

Las versiones de copia de seguridad son el o los archivos creados durante cada operación de copia de seguridad. El número de versiones creado equivale al número de veces que se ejecuta la copia de seguridad. Por lo tanto, una versión representa un momento determinado al cual puede recuperarse el sistema o los datos.

Las versiones de copia de seguridad representan copias de seguridad completas, incrementales y diferenciales. Consulte [Copias de seguridad completas, incrementales y diferenciales](#).

Las versiones de copia de seguridad son similares a las versiones de archivo. El concepto versión de archivo le resulta familiar a aquellos que utilizan una función de Windows denominada "Versiones

anteriores de los archivos". Esta versión le permite restaurar un archivo tal como existía en una fecha y hora determinadas. Una versión de copia de seguridad le permite recuperar sus datos de manera similar.

Clonación de discos

Esta operación copia todo el contenido de una unidad de disco en otra unidad de disco. Esto puede ser necesario, por ejemplo, cuando desee clonar su sistema operativo, las aplicaciones y los datos en un disco nuevo de mayor capacidad. Puede hacerlo de dos maneras:

- Utilizando la utilidad de clonación de discos.
- Efectuando una copia de seguridad de su unidad de disco duro antigua y, a continuación, recuperándola en la nueva.

Formato del archivo de copia de seguridad

Normalmente Acronis Cyber Protect Home Office guarda los datos de la copia de seguridad en el formato patentado TIBX con compresión. Los datos de las copias de seguridad de archivos .tibx solamente pueden recuperarse a través de Acronis Cyber Protect Home Office, en Windows o en el entorno de recuperación.

Acronis Nonstop Backup utiliza un almacenamiento oculto especial para los datos y metadatos. Los datos incluidos en la copia de seguridad se comprimen y dividen en archivos de 1 GB aproximadamente. Estos archivos también poseen un formato registrado y los datos contenidos en ellos solo se pueden recuperar por medio de Acronis Cyber Protect Home Office.

Validación de copia de seguridad

La función de validación de copia de seguridad le permite confirmar que sus datos pueden recuperarse. El programa añade valores de suma de comprobación a los bloques de datos que se incluyen en la copia de seguridad. Durante la validación de la copia de seguridad, Acronis Cyber Protect Home Office abre el archivo de copia de seguridad, vuelve a calcular los valores de suma de comprobación y compara estos valores con los que están almacenados. Si todos los valores comparados coinciden, el archivo de copia de seguridad no está dañado.

Programación

Para que sus copias de seguridad sean realmente útiles, deben estar lo más actualizadas posible. Programe sus copias de seguridad para que se ejecuten automáticamente y de forma regular.

Eliminación de copias de seguridad

Cuando desee eliminar copias de seguridad y versiones de copias de seguridad que ya no necesite, hágalo con las herramientas proporcionadas por Acronis Cyber Protect Home Office. Consulte la sección [Eliminación de copias de seguridad y versiones de copia de seguridad](#) para obtener más información.

Acronis Cyber Protect Home Office almacena la información de las copias de seguridad en una base de datos de información de metadatos. Por lo tanto, la eliminación de archivos de copia de seguridad no necesarios en el Explorador de archivos no provocará la eliminación de información

acerca de estas copias de seguridad de la base de datos. Esto ocasionará errores cuando el programa intente realizar las operaciones en las copias de seguridad que ya no existen.

La diferencia entre copias de seguridad de archivos e imágenes del disco o partición

Al crear una copia de seguridad de archivos y carpetas, solo se comprime y almacena el árbol de carpetas.

Las copias de seguridad de discos o particiones son diferentes a las copias de seguridad de archivos y carpetas. Acronis Cyber Protect Home Office almacena una instantánea exacta del disco o la partición. Este procedimiento se conoce como "creación de una imagen del disco", o "creación de una copia de seguridad del disco" y a la copia resultante normalmente se le llama "imagen de disco o de partición" o "copia de seguridad de disco o de partición".

¿Qué contiene la copia de seguridad de un disco/partición?

La copia de seguridad de disco o partición contiene todos los datos almacenados en el disco o partición:

1. El registro cero del disco duro con el registro de arranque maestro (MBR) (aplicable solo a las copias de seguridad de discos MBR).
2. Una o más particiones, incluido:
 - a. El código de arranque.
 - b. Los metadatos del sistema de archivos, incluyendo los archivos de servicio, la tabla de asignación de archivos (FAT) y el registro de arranque de la partición.
 - c. Los datos del sistema de archivos, incluyendo el sistema operativo (archivos del sistema, registro, controladores), datos de usuarios y aplicaciones de software.
3. La partición reservada del sistema, si la hubiera.
4. La partición del sistema EFI, si la hubiera (aplicable solo a las copias de seguridad de discos GPT).

¿Qué queda excluido de las copias de seguridad de los discos?

Para reducir el tamaño de la imagen y acelerar la creación de imágenes, de manera predeterminada Acronis Cyber Protect Home Office solamente almacena los sectores del disco duro que contienen datos.

Acronis Cyber Protect Home Office excluye los siguientes archivos de una copia de seguridad de un disco:

- pagefile.sys
- hiberfil.sys (archivo que mantiene los contenidos de la RAM cuando el equipo entra en hibernación)

Puede cambiar este método predeterminado activando el modo sector por sector. De este modo, Acronis Cyber Protect Home Office copia todos los sectores del disco duro y no solo los que contienen datos.

Además, al efectuar una copia de seguridad de la partición del sistema o del disco en Acronis Cloud, Acronis Cyber Protect Home Office excluye los siguientes datos:

- Los directorios Temp, normalmente ubicados en:
 - C:\Windows\Temp\
 - C:\Users\\AppData\Local\Temp
- La carpeta de información del volumen del sistema (que normalmente se encuentra en C:\Información del volumen del sistema\)
- La papelera de reciclaje
- Datos temporales del navegador web:
 - Archivos temporales de Internet
 - Cookies
 - Historial
 - Caché
- Archivos .tib y .tibx
- Archivos .tmp
- Archivos .~

Copias de seguridad completas, incrementales y diferenciales

Acronis Cyber Protect Home Office ofrece tres métodos de copia de seguridad: completo, incremental y diferencial.

Método completo

El resultado de una operación de copia de seguridad de método completo (también conocida como versión de copia de seguridad completa) contiene todos los datos registrados al momento de la creación de la copia de seguridad.

Ejemplo: Todos los días escribe una página de su documento y la incluye en una copia de seguridad usando el método completo. Acronis Cyber Protect Home Office guarda todo el documento cada vez que ejecuta la copia de seguridad.

1.tibx, 2.tibx, 3.tibx, 4.tibx: archivos de versiones de copia de seguridad completas.

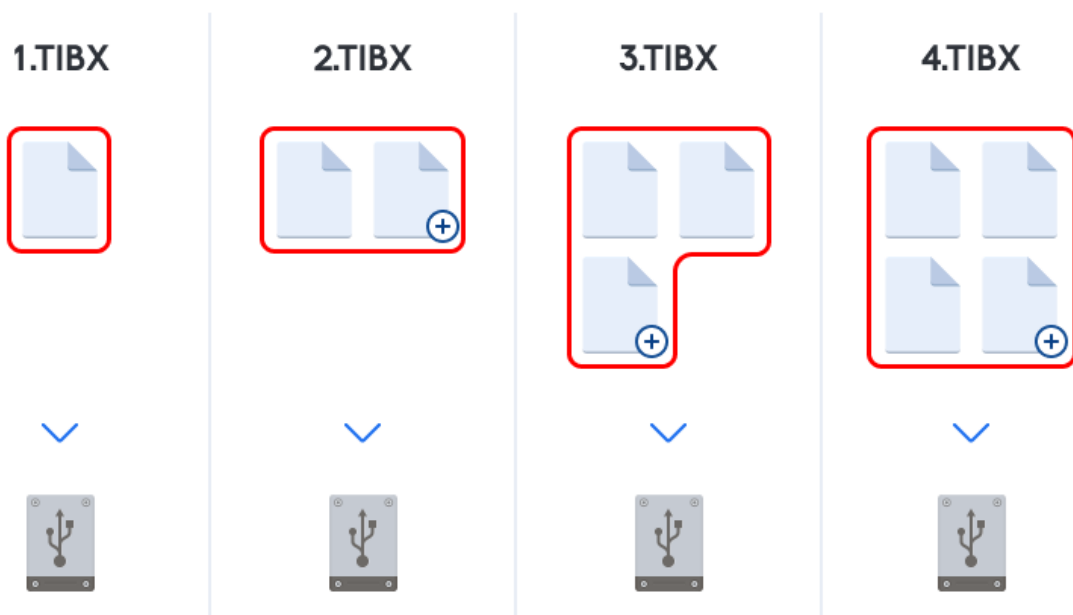

Información adicional

Una versión de copia de seguridad completa constituye una base para adicionales copias de seguridad incrementales o diferenciales. Además, puede utilizarse como una copia de seguridad independiente. Una copia de seguridad completa autónoma puede ser la solución óptima si restaura frecuentemente el sistema a su estado inicial o si no desea gestionar múltiples versiones de copias de seguridad.

Recuperación: En el ejemplo anterior, para recuperar todo el trabajo del archivo 4.tibx, solo necesita tener una versión de copia de seguridad: la 4.tib.

Método incremental

El resultado de una operación de copia de seguridad con el método incremental (también conocida como versión de copia de seguridad incremental) contiene solo aquellos archivos que se han modificado desde la ÚLTIMA COPIA DE SEGURIDAD.

Ejemplo: Todos los días escribe una página de su documento y la incluye en una copia de seguridad usando el método incremental. Acronis Cyber Protect Home Office guarda la nueva página cada vez que ejecuta la copia de seguridad.

Nota: La primera versión de la copia de seguridad que cree siempre usará el método completo.

- 1.tibx: archivo de versión de copia de seguridad completa.
- 2.tibx, 3.tibx, 4.tibx: archivos de versiones de copia de seguridad incrementales.

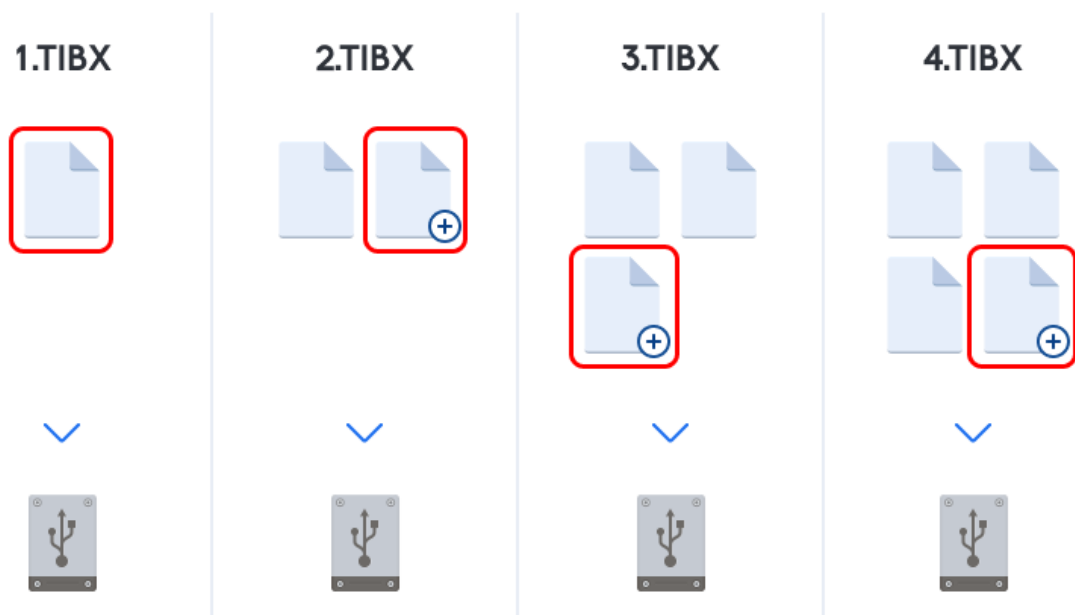

Información adicional

El método incremental es el más útil cuando es necesario realizar versiones de copia de seguridad de forma frecuente y contar con la capacidad de restaurar a un momento determinado. Como regla general, el tamaño de las versiones de copia de seguridad incrementales es considerablemente inferior al de las versiones completas o diferenciales. Por otro lado, las versiones incrementales necesitan más trabajo para que el programa proporcione una recuperación.

Recuperación: En el ejemplo anterior, para recuperar todo el trabajo del archivo 4.tibx, necesita tener todas las versiones de copia de seguridad: 1.tibx, 2.tibx, 3.tibx y 4.tibx. Por lo tanto, si pierde una versión de copia de seguridad incremental o si se daña, todas las versiones incrementales posteriores no podrán utilizarse.

Método diferencial

El resultado de una operación de copia de seguridad con el método diferencial (también conocida como versión de copia de seguridad diferencial) contiene solo aquellos archivos que se han modificado desde la ÚLTIMA COPIA DE SEGURIDAD COMPLETA.

Ejemplo: Todos los días escribe una página de su documento y la incluye en una copia de seguridad usando el método diferencial. Acronis Cyber Protect Home Office guarda todo el documento, excepto la primera página almacenada en la versión de la copia de seguridad completa.

Nota: La primera versión de la copia de seguridad que cree siempre usará el método completo.

- 1.tibx: archivo de versión de copia de seguridad completa.
- 2.tibx, 3.tibx, 4.tibx: archivos de versiones de copia de seguridad diferenciales.

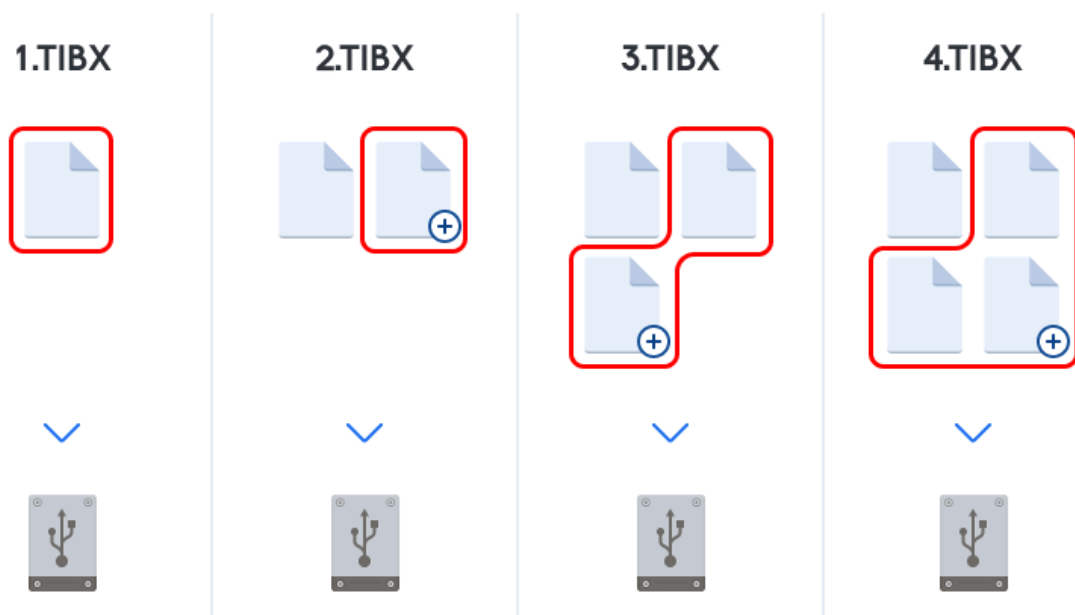

Información adicional

El método diferencial es una opción intermedia entre los dos primeros enfoques. Requiere menos tiempo y espacio que uno completo, pero más que uno incremental. Para recuperar los datos de una versión de copia de seguridad diferencial, Acronis Cyber Protect Home Office solo necesita la versión diferencial y la última versión completa. Por lo tanto, la recuperación desde una versión diferencial es más simple y fiable que la recuperación desde una incremental.

Recuperación: En el ejemplo anterior, para recuperar todo el trabajo del archivo 4.tibx, necesita tener dos versiones de copia de seguridad: 1.tibx y 4.tibx.

Para elegir el método de copia de seguridad deseado, generalmente es necesario configurar un esquema de copias de seguridad personalizado. Para obtener más información, consulte [Esquemas personalizados](#).

Nota

Una copia de seguridad incremental o diferencial creada después de la desfragmentación de un disco podría ser considerablemente más grande de lo normal. Esto se debe a que el programa de desfragmentación cambia las ubicaciones de los archivos en el disco y las copias de seguridad reflejan estos cambios. Por lo tanto, se recomienda crear nuevamente una copia de seguridad completa después de la desfragmentación del disco.

Seguidor de bloques modificados (CBT)

La tecnología de CBT acelera el proceso de copia de seguridad al crear versiones de copia de seguridad incrementales locales o diferenciales a nivel de disco. Los cambios realizados en el contenido del disco se rastrean continuamente a nivel de bloque. Cuando se inicia una copia de seguridad, los cambios se pueden guardar en la copia de seguridad inmediatamente.

Dónde almacenar sus copias de seguridad

Acronis Cyber Protect Home Office admite algunos dispositivos de almacenamiento. Para obtener más información, consulte "Medios de almacenamiento compatibles" (p. 14).

En la tabla siguiente se muestran posibles destinos de la copia de seguridad de sus datos.

	HD D*	SSD*	Unidad de memoria flash USB	Acronis Cloud	Servidor de archivos, NAS o NDAS	Red compartida	SMB	FTP	DVD	Tarjeta de memoria
Particiones MBR o discos completos (HDD, SSD)	+	+	+	+	+	+	+	+	+	+
GPT/volumenes o discos dinámicos	+	+	+	+	+	+	+	+	+	+
Archivos y carpetas	+	+	+	+	+	+	+	+	+	+

*Interno o externo.

Aunque realizar una copia de seguridad en su unidad de disco duro local es la opción más sencilla, es recomendable almacenar sus copias de seguridad en otra ubicación debido a que esto mejora la seguridad de sus datos.

Dispositivos de almacenamiento recomendados:

1. **Acronis Cloud**
2. **Unidad externa**

Si desea utilizar una unidad de disco duro USB externa con su PC de sobremesa, es recomendable conectar la unidad a un conector trasero mediante un cable corto.

3. **Servidor de archivos local, NAS o NDAS**

Compruebe si Acronis Cyber Protect Home Office detecta el almacenamiento de copia de seguridad seleccionado, tanto en Windows como al iniciar desde el dispositivo de arranque.

Para obtener acceso a un dispositivo de almacenamiento compatible con NDAS en muchos casos deberá especificar el ID del dispositivo NDAS (20 caracteres) y la clave de escritura (cinco caracteres). La clave de escritura le permite utilizar un dispositivo compatible con NDAS en el modo de escritura (para, por ejemplo, guardar sus copias de seguridad). Generalmente, el ID del dispositivo y la clave de escritura están impresos en una etiqueta en la parte inferior del dispositivo NDAS o en el interior de su caja. Si no existen etiquetas debe ponerse en contacto con el vendedor del dispositivo NDAS para obtener esa información.

4. Red compartida

Consulte también: [Configuraciones de autenticación](#).

5. Servidor FTP

Consulte también: [Conexión FTP](#).

6. Discos ópticos (CD, DVD, BD)

Los discos ópticos en blanco, como DVD-R, DVD+R son muy baratos, por lo que serán la solución más rentable para realizar copias de seguridad de sus datos, a pesar de que es la opción más lenta.

Debido a la necesidad de cambiar discos, le recomendamos encarecidamente evitar realizar copias de seguridad en DVD si la cantidad de discos es superior a tres. Cuando no hay otra alternativa, recomendamos copiar todos los DVD en la carpeta de un disco duro y, después, recuperar desde esa carpeta.

Preparación de un disco nuevo para una copia de seguridad

Es posible que Acronis Cyber Protect Home Office no reconozca una unidad de disco duro interna o externa. En tal caso, utilice las herramientas del sistema operativo para cambiar el estado del disco a **En línea** y, a continuación, inicialice el disco.

Para cambiar el estado de un disco a En línea

1. Abra **Administración de discos**. Para ello, vaya a **Panel de control** -> **Sistema y seguridad** -> **Herramienta administrativa**, inicie **Administración de equipos** y, a continuación, haga clic en **Administración de discos**.
2. Busque el disco marcado como **Fuera de línea**. Haga clic con el botón derecho en el disco y, a continuación, haga clic en **En línea**.
3. El estado del disco cambiará a **En línea**. Posteriormente, podrá inicializar el disco.

Para inicializar un disco

1. Abra **Administración de discos**. Para ello, vaya a **Panel de control** -> **Sistema y seguridad** -> **Herramienta administrativa**, inicie **Administración de equipos** y, a continuación, haga clic en **Administración de discos**.
2. Busque el disco marcado como **No inicializado**. Haga clic con el botón derecho en el disco y, a continuación, haga clic en **Inicializar disco**.
3. Seleccione una tabla de particiones para el disco (MBR o GPT) y, a continuación, haga clic en **Aceptar**.
4. [paso opcional] Para crear un volumen en el disco, haga clic con el botón derecho del ratón en el disco, haga clic en **Nuevo volumen simple** y, a continuación, lleve a cabo los pasos del asistente para configurar el volumen nuevo. Para crear un volumen más, repita esta operación.

Conexión FTP

Acronis Cyber Protect Home Office le permite almacenar sus copias de seguridad en servidores FTP.

Para crear una nueva conexión FTP, al seleccionar un almacenamiento de copia de seguridad, haga clic en **Conexión FTP** e introduzca los siguientes datos en la ventana emergente:

- Ruta al servidor FTP, por ejemplo: *my.server.com*
- Puerto
- Nombre de usuario
- Contraseña

Para verificar sus ajustes, haga clic en el botón **Probar conexión**. El equipo intentará conectarse al servidor FTP especificado. Cuando se haya establecido la conexión de prueba, haga clic en el botón **Conectar** para agregar la conexión FTP.

La conexión FTP creada aparecerá en el árbol de carpetas. Seleccione la conexión y busque el almacenamiento de copias de seguridad que desee utilizar.

Nota

Abrir la carpeta raíz de un servidor FTP no le lleva a su directorio personal.

Nota

Para recuperar datos directamente desde un servidor FTP, la copia de seguridad debe constar de archivos que no superen los 2 GB cada uno.

Nota

Por este motivo, Acronis Cyber Protect Home Office divide la copia de seguridad en archivos de 2 GB cuando realiza copias de seguridad directamente en un servidor FTP. Si realiza copias de seguridad en un disco duro con el objetivo de transferir la copia de seguridad a un FTP más tarde, deberá dividir la copia de seguridad en archivos de 2 GB al establecer el tamaño de los archivos deseado en las opciones de copia de seguridad.

Nota

Un servidor FTP debe permitir la transferencia de archivos en modo pasivo.

Nota

Las configuraciones del cortafuegos del ordenador de origen deben tener abiertos los puertos 20 y 21 para que funcionen los protocolos TPC y UDP. El servicio de Windows de **Enrutamiento y acceso remoto** debe deshabilitarse.

Configuraciones de autenticación

Si se conecta a un equipo conectado en red, en la mayoría de los casos deberá proporcionar las credenciales necesarias para obtener acceso a la red compartida. Por ejemplo, esto es posible cuando se selecciona un almacenamiento de copias de seguridad. La ventana **Configuraciones de autenticación** aparece automáticamente cuando selecciona un nombre del equipo conectado en red.

Si es necesario, especifique el nombre de usuario y la contraseña y, a continuación, haga clic en **Probar conexión**. En cuanto se pase la prueba correctamente, haga clic en **Conectar**.

Solución de problemas

Cuando cree un recurso compartido de red que vaya a utilizar como almacenamiento de copias de seguridad, asegúrese de que se cumple al menos una de las siguientes condiciones:

- La cuenta de Windows tiene una contraseña en el equipo donde se ubica la carpeta compartida.
- La función de uso compartido protegido por contraseña está desactivada en Windows.
Por ejemplo, en Windows 7, esta función puede encontrarse en **Panel de control** —> **Redes e Internet** —> **Centro de redes y recursos compartidos** —> **Configuración de uso compartido avanzado** —> Desactivar el uso compartido con protección por contraseña.

De lo contrario, no podrá conectarse a la carpeta compartida.

Acronis Nonstop Backup

Acronis Nonstop Backup proporciona una protección sencilla de sus discos y archivos. Le permite recuperar discos enteros, sus archivos individuales y sus diferentes versiones.

El objetivo principal de Acronis Nonstop Backup es la protección continua de sus datos (archivos, carpetas, contactos, etc.), aunque también se puede utilizar para proteger particiones. Si decide proteger una partición entera, podrá recuperarla por completo a través del procedimiento de recuperación de imagen.

No es recomendable utilizar una copia de seguridad ininterrumpida como vía principal para proteger el sistema. Utilice otra programación para mayor seguridad de su sistema. Consulte [Ejemplos de esquemas personalizados](#) para obtener ejemplos y más información.

Limitaciones de Nonstop Backup

- Solo puede crear una copia de seguridad continua.
- Acronis Cloud no puede utilizarse como destino para una copia de seguridad ininterrumpida a nivel de disco.
- Las bibliotecas de Windows (Documentos, Música, etc.) se pueden proteger solo con una copia de seguridad ininterrumpida.
- No es posible proteger datos almacenados en unidades de disco duro externas.
- Nonstop Backup no puede funcionar al mismo tiempo que Try&Decide.

Cómo funciona

Una vez que inicie Acronis Nonstop Backup, el programa realizará una copia de seguridad completa inicial de los datos seleccionados para su protección. Desde ese momento, Acronis Nonstop Backup controlará los archivos protegidos (inclusive los que estén abiertos). Cuando se detecte una modificación, el dato modificado se agregará a la copia de seguridad. El intervalo más corto entre

las operaciones de copias de seguridad incrementales es de 5 minutos. Esto le permite recuperar su sistema en un momento determinado.

Acronis Nonstop Backup verifica las modificaciones en los archivos del disco, no de la memoria. Si, por ejemplo, está trabajando en Word y no guarda durante mucho tiempo, sus cambios actuales en el documento de Word no serán respaldados.

Puede pensar que a este ritmo el almacenamiento de la copia de seguridad se llenará muy rápido. No se preocupe, porque Acronis Cyber Protect Home Office solo hará copias de seguridad de los llamados "deltas". Esto significa que se harán copias de seguridad solo de las diferencias entre las versiones antiguas y las nuevas, no de todos los archivos modificados. Por ejemplo, si usa Microsoft Outlook o Windows Mail, su archivo PST puede ser muy grande. Además, cambia con cada mensaje de correo electrónico recibido o enviado. Hacer una copia de seguridad de todo el archivo PST después de cada modificación sería un desperdicio de espacio inaceptable, por lo que Acronis Cyber Protect Home Office solo copia las partes modificadas además del archivo inicial.

Reglas de retención

Copias de seguridad locales

Acronis Nonstop Backup mantiene todas las copias durante las últimas 24 horas. Las copias más antiguas se consolidarán de tal manera que Nonstop Backup mantendrá copias diarias durante los últimos 30 días y copias semanales hasta que todo el espacio de destino de los datos de Nonstop Backup haya sido utilizado.

La consolidación se ejecutará todos los días entre las 00:00 y la 01:00 a. m. La primera consolidación se llevará a cabo después de que Nonstop Backup haya estado funcionando durante al menos 24 horas. Supongamos que activa Nonstop Backup el 12 de julio a las 10:00 a. m. En este caso, la primera consolidación se realizará el 14 de julio entre las 00:00 y la 01:00 a. m. En adelante, el programa consolidará los datos todos los días a la misma hora. Si su equipo está apagado en ese horario, la consolidación comenzará cuando se encienda el equipo. Si desactiva Nonstop Backup durante un tiempo, la consolidación comenzará luego de que la vuelva a activar.

Copias de seguridad en nube

Acronis Cyber Protect Home Office solo conserva las siguientes versiones de copia de seguridad:

- Todas las versiones durante la última hora
- Las primeras versiones de cada hora durante las últimas 24 horas
- La primera versión de cada día durante la última semana
- La primera versión de cada semana durante el último mes
- La primera versión de cada mes

Todas las demás versiones se eliminan automáticamente. Las reglas de retención están preestablecidas y no se pueden modificar.

Almacenamiento de datos de la copia de Acronis Nonstop Backup

El almacenamiento de datos de Acronis Nonstop Backup puede crearse en unidades de disco duro locales (internas y externas) o en Acronis Cloud.

En muchos casos, la mejor opción para el almacenamiento de datos de Nonstop Backup será un disco duro externo. Puede utilizar un disco externo con cualquiera de las siguientes interfaces: USB (incluyendo USB 3.0), eSATA, FireWire y SCSI.

También puede utilizar un NAS como dispositivo de almacenamiento, pero con una limitación: debe poder accederse a él con el protocolo SMB. No importa si el recurso compartido NAS que desea utilizar para el almacenamiento está asignado como disco local o no. Si el recurso compartido requiere inicio de sesión, tendrá que indicar el nombre de usuario y la contraseña correctos. Para obtener más información, consulte [Configuraciones de autenticación](#). Acronis Cyber Protect Home Office recuerda las credenciales y las conexiones posteriores con el recurso compartido no requieren inicio de sesión.

Cuando un disco duro externo o NAS no está disponible, el destino de Nonstop Backup puede ser un disco interno, incluso uno de tipo dinámico. Tenga en cuenta que no puede utilizar una partición para ser protegida como un almacenamiento de Nonstop Backup. Si su equipo tiene una única unidad de disco duro con una única partición, pero desea utilizar Acronis Nonstop Backup de todos modos, puede crear Acronis Secure Zone y utilizarla como almacenamiento de datos de Nonstop Backup.

Antes de crear el almacenamiento de datos de Acronis Nonstop Backup, Acronis Cyber Protect Home Office verifica que el destino seleccionado tenga espacio libre suficiente. Multiplica el volumen de los datos que van a protegerse por 1,2, y compara el valor calculado con el espacio disponible. Si el espacio libre del destino satisface este criterio de tamaño de almacenamiento mínimo, el destino puede utilizarse para almacenar datos de Nonstop Backup.

Nonstop Backup - Preguntas frecuentes

¿Por qué se detiene Acronis Nonstop Backup de forma autónoma? - Es el comportamiento específico de Acronis Nonstop Backup. Cuando la carga del sistema alcanza un nivel crítico, Acronis Nonstop Backup recibe la alarma de sobrecarga de Windows y se detiene por sí solo. El objetivo es ayudar a Windows a aliviar la carga causada por otras aplicaciones. La sobrecarga puede deberse al uso de aplicaciones que utilizan muchos recursos (por ejemplo, realizar un escaneo profundo del sistema con un software antivirus).

En ese caso, Acronis Nonstop Backup se detiene automáticamente y no puede reiniciarlo. Tras ponerse en pausa, Acronis Nonstop Backup proporciona al sistema una hora para aliviar la carga y después intenta reiniciar.

El total de reinicios automáticos de Acronis Nonstop Backup es de 6. Esto significa que tras el primer reinicio automático, Acronis Nonstop Backup intentará reiniciar cinco veces más con intervalos de una hora exacta entre cada uno.

Tras seis intentos fallidos, Acronis Nonstop Backup esperará al siguiente día programado del calendario. Al llegar el siguiente día, el número total de reinicios automáticos se restablecerá. Cuando no se interfiere, Acronis Nonstop Backup realiza seis intentos de reinicio al día.

El total de reinicios puede restablecerse de alguna de las siguientes maneras:

- Reiniciando el servicio Acronis Nonstop Backup;
- Reiniciando el equipo.

ReiniciandoEl servicio Acronis Nonstop Backup solo restablecerá el total de reinicios a 0. Si el sistema está sobrecargado, Acronis Nonstop Backup se pondrá en pausa de nuevo. Para obtener información sobre el reinicio del servicio Acronis Nonstop Backup, consulte

<https://kb.acronis.com/content/14708>.

Reiniciar el equipo restablecerá la carga y el número total de reinicios. Si el sistema se sobrecarga de nuevo, Acronis Nonstop Backup se pondrá en pausa.

¿Por qué Acronis Nonstop Backup genera a veces una sobrecarga de la CPU? - Es el comportamiento esperado de Acronis Nonstop Backup. Puede ocurrir al reiniciar Acronis Nonstop Backup si se ha modificado una cantidad considerable de datos protegidos durante la pausa.

Por ejemplo, si pone en pausa manualmente el servicio Acronis Nonstop Backup que utiliza para proteger la partición de su sistema y, a continuación, instala una nueva aplicación. Cuando reinicia Acronis Nonstop Backup, sobrecarga la CPU durante algún tiempo. Sin embargo, el proceso (afcdpsrv.exe) vuelve después a la normalidad.

Esto sucede porque Acronis Nonstop Backup necesita cotejar los datos de los que ya se ha realizado copia de seguridad con los que se han modificado durante la pausa con el fin de garantizar la continuidad. Si hubiese una cantidad considerable de datos modificados, el proceso puede sobrecargar la CPU durante algún tiempo. Una vez realizada la comprobación y realizada la copia de seguridad de todos los datos modificados, Acronis Nonstop Backup vuelve a la normalidad.

¿Puedo tener almacenamiento de Acronis Nonstop Backup en una partición FAT32 de un disco duro local? - Sí, las particiones FAT32 y NTFS pueden utilizarse como almacenamiento.

¿Puedo configurar el almacenamiento de Acronis Nonstop Backup en una red compartida o NAS? - Sí, Acronis Nonstop Backup es compatible con recursos compartidos de red, unidades de red asignadas, dispositivos NAS y cualquier otro dispositivo conectado en red con una única limitación: deben usar el protocolo SMB.

Asignación del nombre del archivo de copia de seguridad

En función de la versión con la que se creó la copia de seguridad, su nombre será diferente.

Convención de nomenclatura para archivos de copia de seguridad creados en Acronis True Image (2020 o 2021) y Acronis Cyber Protect Home Office.

El nombre de un archivo de copia de seguridad solo está compuesto por el nombre de la copia de seguridad y un contador incremental. No contiene ninguna información adicional, como el método de copia de seguridad, el número de cadena, el número de versión o el número de volumen.

El nombre de la copia de seguridad tendrá este aspecto:

1. `my_documents.tibx`
2. `my_documents_0001.tibx`
3. `my_documents_0002.tibx`
4. `my_documents_0003.tibx`

Las copias de seguridad completas y diferenciales se guardan en archivos separados y las copias de seguridad incrementales se fusionan con las copias de seguridad completas.

Las siguientes copias de seguridad siguen usando la convención de nomenclatura y el formato TIB:

- Copias de seguridad a nivel de archivos para todos los destinos, excepto Acronis Cloud. Las copias de seguridad a nivel de archivos de Acronis Cloud se encuentran en el formato `.tibx`.
- Copias de seguridad continuas
- Copias de seguridad certificadas
- Copias de seguridad que utilizan CD/DVD/Blu-ray, FTP o Secure Zone como su destino

Convención de nomenclatura para archivos de copia de seguridad creados antes de Acronis True Image 2020

Un nombre de archivo de copia de seguridad TIB tendrá los siguientes atributos:

- Nombre de la copia de seguridad
- Método de copia de seguridad (full, inc, diff: completa/incremental/diferencial).
- Número de la cadena de copia de seguridad¹ (en forma de b#)

¹Secuencia de como mínimo dos versiones de copia de seguridad que consiste en la versión de copia de seguridad completa y una o más versiones de copia de seguridad incremental o diferencial posteriores. La cadena de versiones de copia de seguridad continúa hasta la siguiente versión de copia de seguridad completa (si la hubiera).

- Número de la versión de copia de seguridad¹ (en forma de s#)
- Número de volumen (en forma de v#)

Por ejemplo, este atributo cambia cuando divide la copia de seguridad en varios archivos. Consulte la sección [División de copias de seguridad](#) para obtener más información.

De este modo, el aspecto del nombre de una copia de seguridad puede ser el siguiente:

1. my_documents_full_b1_s1_v1.tib
2. my_documents_full_b2_s1_v1.tib
3. my_documents_inc_b2_s2_v1.tib
4. my_documents_inc_b2_s3_v1.tib

Si crea una nueva copia de seguridad y ya hay un archivo con el mismo nombre, el programa no borra el archivo anterior sino que agrega al nuevo archivo el sufijo "-número"; por ejemplo, my_documents_inc_b2_s2_v1-2.tib.

Integración con Windows

Durante el proceso de instalación, Acronis Cyber Protect Home Office ofrece mayor integración con Windows. Dicha fusión le permite sacar el máximo partido posible de su equipo.

Acronis Cyber Protect Home Office integra los siguientes componentes:

- Elementos de Acronis en el menú **Inicio** de Windows
- Botón Acronis Cyber Protect Home Office en la barra de tareas
- Comandos del menú de accesos directos

Menú Inicio de Windows

El menú **Inicio** muestra los comandos, las herramientas y las utilidades de Acronis. Le brindan acceso a la funcionalidad de Acronis Cyber Protect Home Office, sin tener que iniciar la aplicación.

Botón Acronis Cyber Protect Home Office en la barra de tareas

El botón de Acronis Cyber Protect Home Office en la barra de tareas de Windows muestra el progreso y el resultado de las operaciones de Acronis Cyber Protect Home Office.

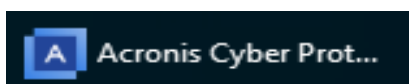

Centro de notificaciones de Tray

¹Es el resultado de una operación de copia de seguridad. Físicamente, se trata de un archivo o un conjunto de archivos que contiene una copia de los datos que se han incluido en la copia de seguridad en una fecha y hora específicas. Los archivos de versiones de copia de seguridad creados con Acronis Cyber Protect Home Office tienen la extensión .tibx. Los archivos TIBX que son resultado de la consolidación de versiones de copia de seguridad también se denominan versiones de copia de seguridad.

Cuando Acronis Cyber Protect Home Office esté abierto, podrá ver el estado de cualquier operación que contenga. No obstante, debido a que algunas operaciones pueden tardar bastante tiempo, como la copia de seguridad, no es necesario mantener Acronis Cyber Protect Home Office para conocer su resultado.

El Centro de notificaciones de Tray contiene las últimas notificaciones en una ubicación y le permite ver estados de operaciones importantes sin necesidad de abrir Acronis Cyber Protect Home Office en el momento en que las necesita. Las notificaciones siguientes se muestran en el Centro de notificaciones de Acronis Tray: información sobre los resultados de las operaciones de copia de seguridad y otras notificaciones importantes de Acronis Cyber Protect Home Office. El Centro de notificaciones de Tray se minimiza y oculta en Acronis Cyber Protect Home Office en la bandeja.

Comandos del menú de accesos directos

Para acceder a los comandos del menú de acceso directo, abra el Explorador de archivos, haga clic con el botón derecho en los elementos seleccionados, apunte a Acronis Cyber Protect Home Office y, a continuación, seleccione un comando.

- Para crear una nueva copia de seguridad a nivel de archivo, seleccione **Nueva copia de seguridad de archivos**.
- Para crear una nueva copia de seguridad a nivel de disco, seleccione **Nueva copia de seguridad de disco**.
- Para montar una copia de seguridad a nivel de disco (archivo .tibx), seleccione **Montar**.
- Para validar una copia de seguridad (archivo .tibx), seleccione **Validar**.

Recuperación a nivel de archivo en el Explorador de archivos

1. En el Explorador de archivos, haga doble clic en el archivo de la copia de seguridad (archivo .tibx) que contiene los datos que se desean recuperar.
2. Copie o arrastre los archivos y carpetas en cualquier ubicación de su ordenador, como si estuvieran almacenados en un disco normal.

Asistentes

Al utilizar las herramientas y utilidades disponibles de Acronis Cyber Protect Home Office, el programa empleará en numerosas ocasiones asistentes para guiarle a través de las operaciones.

Por ejemplo, observe la captura de pantalla a continuación.

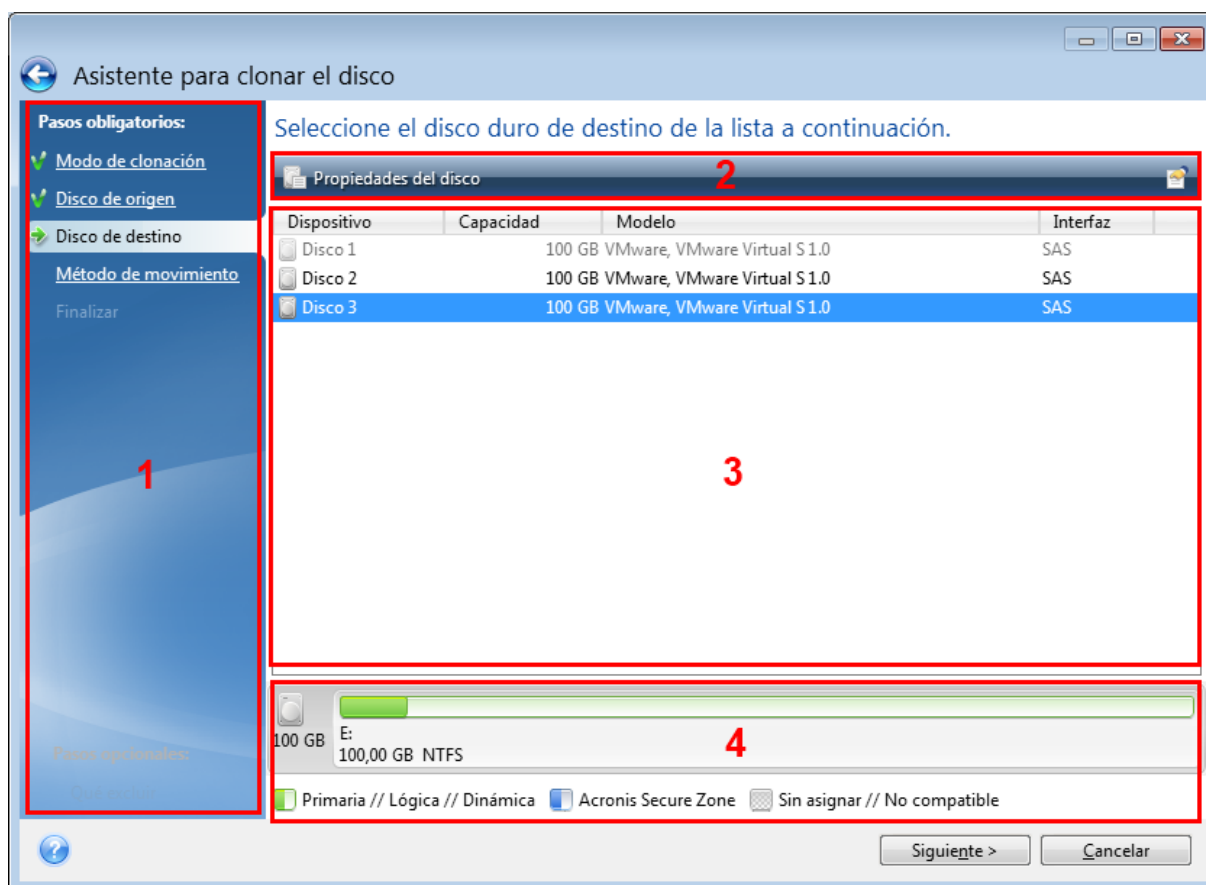

La ventana de un asistente consta, por lo general, de las siguientes áreas:

1. Esta es la lista de pasos que se deben realizar para completar la operación. Al lado de cada paso completado, aparecerá una marca verde. La flecha verde muestra el paso actual. Cuando acabe de completar todos los pasos, el programa muestra la pantalla Resumen en el paso **Finalizar**. Compruebe el resumen y haga clic en **Continuar** para iniciar la operación.
2. Esta barra de herramientas contiene botones que permiten gestionar los objetos que seleccione en el área 3.
Por ejemplo:
 - **Detalles:** muestra la ventana que proporciona información detallada sobre la copia de seguridad seleccionada.
 - **Propiedades:** muestra la ventana de propiedades del elemento seleccionado.
 - **Crear partición nueva:** muestra la ventana en la que se puede configurar una nueva partición.
 - **Columnas:** permite elegir qué columnas de la tabla se desean mostrar y en qué orden.
3. Esta es el área principal en la que se seleccionan los elementos y se cambia la configuración.
4. Esta zona muestra información adicional sobre el elemento seleccionado en el área 3.

Preguntas frecuentes sobre copias de seguridad, recuperación y clonación

- **Tengo una partición del sistema con 150 GB, pero el espacio ocupado de esa partición es de solo 80 GB. ¿Qué incluirá Acronis Cyber Protect Home Office en una copia de seguridad?:** De forma predeterminada, Acronis Cyber Protect Home Office copia solo los sectores del disco duro que contienen datos, así que incluirá solo 80 GB en una copia de seguridad. También puede seleccionar el modo de sector por sector. Tenga en cuenta que este modo de copia de seguridad es necesario solo en casos especiales. Para obtener más información, consulte [Modo de creación de imágenes](#). Al crear una copia de seguridad sector por sector, el programa copia los sectores del disco duro usados y sin uso, y el archivo de copia de seguridad será considerablemente más pesado.
- **¿La copia de seguridad del disco de mi sistema incluirá controladores, documentos, imágenes, etc.?:** Sí, dicha copia de seguridad incluirá los controladores, así como el contenido de la carpeta Mis documentos y sus subcarpetas, si ha mantenido la ubicación predeterminada de la carpeta Mis documentos. Si solo tiene un disco duro en su PC, dicha copia de seguridad contendrá todo el sistema operativo, las aplicaciones y los datos.
- **Mi equipo portátil tiene un disco duro viejo que está prácticamente lleno. Compré un disco duro nuevo más grande. ¿Cómo puedo transferir Windows, los programas y los datos al nuevo disco?:** Puede clonar el disco duro viejo en el nuevo o hacer una copia de seguridad y recuperar la copia de seguridad en el disco nuevo. El mejor método depende normalmente de la disposición de las particiones de su disco duro viejo.
- **Quiero migrar mi disco duro del sistema antiguo a un SSD. ¿Lo puedo hacer con Acronis Cyber Protect Home Office?:** Sí, Acronis Cyber Protect Home Office proporciona dicha función. Para conocer los detalles del proceso, consulte [Migración de su sistema de un HDD a un SSD](#).
- **¿Cuál es la mejor forma de migrar el sistema a un nuevo disco: ¿clonación o copia de seguridad y recuperación?:** El método de copia de seguridad y recuperación proporciona más flexibilidad. En cualquier caso, le recomendamos que realice una copia de seguridad de su disco duro viejo, incluso si ha decidido usar el método de clonación. Podría salvar sus datos si surge algún tipo de problema con su disco duro original durante el proceso de clonación. Por ejemplo, se han dado casos en los que los usuarios eligieron el disco incorrecto como disco de destino y borraron el disco del sistema. Además, puede realizar más de una copia de seguridad para crear redundancia y aumentar la seguridad.
- **De qué debería realizar una copia de seguridad: ¿una partición o todo el disco-**En la mayoría de los casos, se debe hacer una copia de seguridad de todo el disco. Sin embargo, en muchos casos es aconsejable realizar una copia de seguridad de una partición. Por ejemplo, su ordenador portátil dispone de un solo disco duro con dos particiones: sistema (letra C del disco) y datos (letra D del disco). La partición del sistema almacena sus documentos en la carpeta **Mis documentos** con subcarpetas. La partición de datos almacena sus carpetas de vídeos, fotos y música. Si solo desea hacer una copia de seguridad de la partición del sistema, no tiene que hacer una copia de seguridad de todo el disco. En este caso, una copia de seguridad de la

partición será suficiente. Además, si solo desea tener una copia de seguridad de sus datos (no de los archivos del sistema), puede crear una copia de seguridad de archivos. No obstante, le recomendamos crear al menos una copia de seguridad del disco completo si su almacenamiento de copias de seguridad tiene espacio suficiente.

- **¿Acronis Cyber Protect Home Office Es compatible con RAID?:** Acronis Cyber Protect Home Office es compatible con las matrices del hardware RAID de todos los tipos conocidos. También se ofrece soporte de configuraciones RAID por software en discos dinámicos. Los Medios de arranque Acronis son compatibles con la mayoría de los controladores RAID de hardware más populares. Si el Medios de arranque Acronis estándar no "ve" el RAID como volumen único, significa que el soporte no tiene los drivers adecuados. En este caso, puede crear medios basados en WinPE y agregar los controladores necesarios allí (en el modo avanzado).

Copias de seguridad de datos

Copias de seguridad de discos y particiones

A diferencia de las copias de seguridad de archivos, las copias de seguridad de las particiones y los discos contienen todos los datos almacenados en el disco o partición. Este tipo de copia de seguridad generalmente se utiliza para crear una copia exacta de una partición del sistema de todo el disco del sistema. Esta copia de seguridad permite recuperar el equipo cuando Windows no funciona correctamente o no se puede iniciar.

Para realizar copias de seguridad de particiones o discos

1. Inicie Acronis Cyber Protect Home Office.
2. En la barra lateral, haga clic en **Copia de seguridad**.
3. Haga clic en **Añadir copia de seguridad**.
4. [Opcional] Para cambiar el nombre de la copia de seguridad, haga clic en la flecha que hay junto al nombre de la copia de seguridad, haga clic en **Cambiar nombre** y, a continuación, introduzca un nombre nuevo.
5. Haga clic en el área de **Origen de copia de seguridad** y, a continuación, seleccione **Discos y particiones**.
6. En la ventana que se abre, seleccione las casillas de verificación que se encuentran al lado de las particiones y discos de los que desea efectuar una copia de seguridad y, a continuación, haga clic en **Aceptar**.

Para ver las particiones ocultas, haga clic en **Lista de particiones completa**.

Nota

Para realizar copias de seguridad de discos dinámicos, solo puede utilizar el modo de partición.

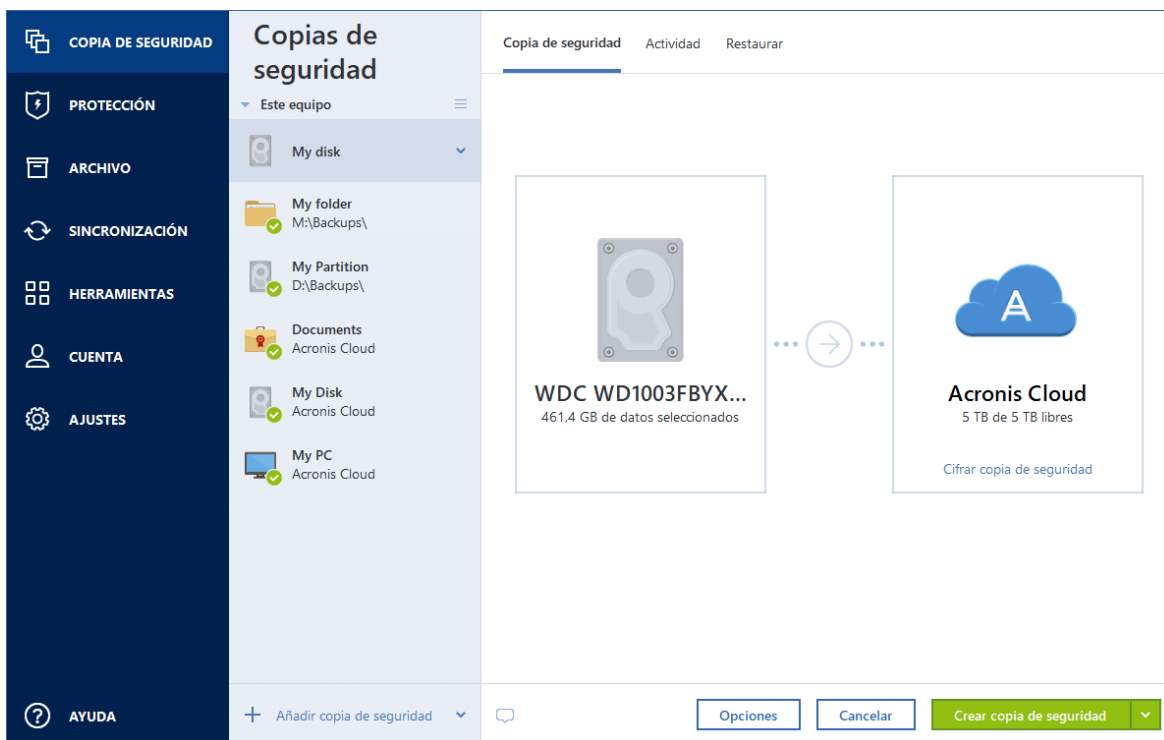

7. Haga clic en el área de **Destino de la copia de seguridad** y, a continuación, seleccione un destino para la copia de seguridad:
 - **Acronis Cloud:** inicie sesión en su cuenta y, a continuación, haga clic en **Aceptar**.
 - **Su unidad externa:** cuando se conecte una unidad externa a su ordenador, puede seleccionarla en la lista.
 - **NAS:** seleccione NAS en la lista de dispositivos NAS encontrados. Si solamente dispone de un NAS, Acronis Cyber Protect Home Office le sugerirá utilizarlo como destino de la copia de seguridad de manera predeterminada.
 - **Examinar:** seleccione un destino en el árbol de carpetas.

Nota

Si es posible, evite almacenar sus copias de seguridad de la partición del sistema en discos dinámicos, ya que la partición del sistema se recupera en el entorno de Linux. Linux y Windows trabajan de distinta manera con discos dinámicos. Eso puede provocar problemas durante la recuperación.

8. [paso opcional] Haga clic en **Opciones** para establecer las opciones de la copia de seguridad. Para obtener más información, consulte [Opciones de copia de seguridad](#).
9. [paso opcional] Haga clic en el icono **Agregar un comentario** y, a continuación, escriba un comentario en la versión de la copia de seguridad. Los comentarios de la copia de seguridad le ayudarán a encontrar la versión que necesite más tarde cuando recupere sus datos.
10. Realice una de las siguientes opciones:
 - Para ejecutar la copia de seguridad de inmediato, haga clic en **Crear copia de seguridad ahora**.

- Para ejecutar la copia de seguridad más tarde o en una programación, haga clic en la flecha situada a la derecha del botón **Crear copia de seguridad ahora** y, a continuación, haga clic en **Más tarde**.

Nota

Cuando realice una copia de seguridad de sus datos en Acronis Cloud, es posible que la primera copia de seguridad tarde un tiempo considerable en completarse. Los siguientes procesos de copia seguridad se realizarán probablemente en menor tiempo, ya que solo se transferirán por Internet los cambios de los archivos.

Nota

Cuando se haya iniciado una copia de seguridad en línea, ya puede cerrar Acronis Cyber Protect Home Office. El proceso de copia de seguridad continuará en segundo plano. Si suspende la copia de seguridad, apaga el equipo o lo desconecta de Internet, la copia de seguridad se reanudará cuando haga clic en Crear copia de seguridad ahora o cuando se restaure la conexión a Internet. Aunque la copia de seguridad se interrumpa, sus datos no se cargarán por duplicado.

Copias de seguridad de archivos y carpetas

Para proteger archivos como documentos, fotografías, archivos de música o vídeo, no es necesario realizar una copia de seguridad de toda la partición que contenga los archivos. Puede efectuar copias de seguridad de archivos y carpetas específicos.

Para crear copias de seguridad de archivos y carpetas

1. Inicie Acronis Cyber Protect Home Office.
2. En la barra lateral, haga clic en **Copia de seguridad**.
3. Haga clic en **Añadir copia de seguridad**.
4. [Opcional] Para cambiar el nombre de la copia de seguridad, haga clic en la flecha que hay junto al nombre de la copia de seguridad, haga clic en **Cambiar nombre** y, a continuación, introduzca un nombre nuevo.
5. Haga clic en el área de **Origen de copia de seguridad** y, a continuación, seleccione **Archivos y carpetas**.
6. En la ventana que se abre, seleccione las casillas de verificación que se encuentran al lado de los archivos y carpetas de los que desea efectuar una copia de seguridad y, a continuación, haga clic en **Aceptar**.

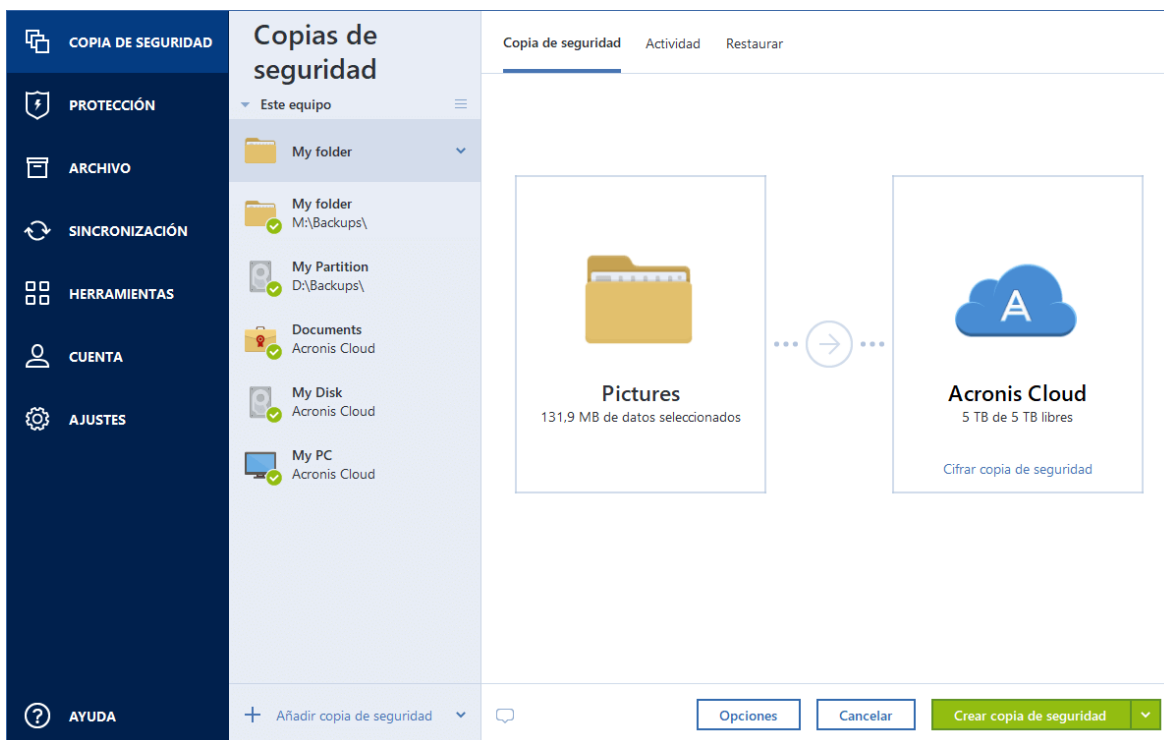

7. Haga clic en el área de **Destino de la copia de seguridad** y, a continuación, seleccione un destino para la copia de seguridad:
 - **Acronis Cloud:** inicie sesión en su cuenta y, a continuación, haga clic en **Aceptar**.
Si no dispone de una cuenta de Acronis, haga clic en **Crear cuenta**, escriba su dirección de correo electrónico, su contraseña y, a continuación, haga clic en el botón **Crear cuenta**. Consulte [Cuenta de Acronis](#) para obtener más información.
 - **Su unidad externa:** cuando se conecte una unidad externa a su ordenador, puede seleccionarla en la lista.
 - **NAS:** seleccione NAS en la lista de dispositivos NAS encontrados. Si solamente dispone de un NAS, Acronis Cyber Protect Home Office le sugerirá utilizarlo como destino de la copia de seguridad de manera predeterminada.
 - **Examinar:** seleccione un destino en el árbol de carpetas.
8. [paso opcional] Haga clic en **Opciones** para establecer las opciones de la copia de seguridad. Para obtener más información, consulte [Opciones de copia de seguridad](#).
9. [paso opcional] Haga clic en el icono **Agregar un comentario** y, a continuación, escriba un comentario en la versión de la copia de seguridad. Los comentarios de la copia de seguridad le ayudarán a encontrar la versión que necesite más tarde cuando recupere sus datos.
10. Realice una de las siguientes opciones:
 - Para ejecutar la copia de seguridad de inmediato, haga clic en **Crear copia de seguridad ahora**.
 - Para ejecutar la copia de seguridad más tarde o en una programación, haga clic en la flecha hacia abajo situada a la derecha del botón **Crear copia de seguridad ahora** y, a continuación, haga clic en **Más tarde**.

Nota

Cuando realice una copia de seguridad de sus datos en Acronis Cloud, es posible que la primera copia de seguridad tarde un tiempo considerable en completarse. Los siguientes procesos de copia seguridad se realizarán probablemente en menor tiempo, ya que solo se transferirán por Internet los cambios de los archivos.

Asimismo, puede ver las instrucciones de vídeo, que están en inglés, en <https://goo.gl/i4j1AN>.

Copia de seguridad de dispositivos móviles

Si dispone de un teléfono inteligente iOS o Android, puede utilizar Acronis Cyber Protect Home Office para proteger sus datos móviles, como fotos, archivos de vídeo, contactos y calendarios. Consulte [Acronis Mobile](#) para obtener más información.

Antes de iniciar una copia de seguridad, escoja dónde desea almacenar la copia de seguridad: Almacenamiento local o de Acronis Cloud en su equipo. Puede cambiar el destino más tarde, pero no puede efectuar una copia de seguridad en ambos destinos simultáneamente. Para realizar una copia de seguridad de los datos en Acronis Cloud, utilice la aplicación Acronis Mobile. Consulte [Realizar una copia de seguridad de su dispositivo móvil en Acronis Cloud](#) para obtener más información.

Para realizar una copia de seguridad de los datos móviles en el almacenamiento local de su ordenador

1. Asegúrese de que:
 - Acronis True Image (2017 o posterior) o Acronis Cyber Protect Home Office está instalado en su ordenador.
 - La aplicación Acronis Mobile esté instalada en el dispositivo móvil.
 - El dispositivo móvil y el equipo están conectados a la misma red Wi-Fi.
2. En su equipo:
 - a. Arranque Acronis True Image (2017 o posterior) o Acronis Cyber Protect Home Office.
 - b. En la barra lateral, haga clic en **Copia de seguridad** y, a continuación, en **Añadir copia de seguridad**.
 - c. Haga clic en la zona **Origen de la copia de seguridad** y, a continuación, seleccione **Dispositivo móvil**.
Se mostrará un código QR. No cierre esta ventana.
3. En su dispositivo móvil:
 - a. Inicie Acronis Mobile.
 - b. Toque un icono de más para crear una copia de seguridad. Tenga en cuenta que este paso no se efectuará la primera vez que realice una copia de seguridad de su dispositivo móvil.
 - c. Seleccione el ordenador como destino de la copia de seguridad.

- d. Toque **Escanear código QR**, oriente la cámara al código QR de la pantalla del equipo y, a continuación, espere a que el dispositivo móvil se conecte al equipo.
- e. Seleccione las categorías de datos de las que desee realizar una copia de seguridad, o toque **Confirmar** si quiere realizar una copia de seguridad de todas ellas.
- f. Permita que Acronis Mobile acceda a sus datos personales.
- g. [paso opcional] Introduzca una contraseña para cifrar la copia de seguridad y protegerla. En caso contrario, toque **Omitir cifrado**.
- h. Toque **Iniciar copia de seguridad**.

Cuando se inicie la copia de seguridad, podrá seguir el progreso en cualquier aplicación, sea en el ordenador o en el dispositivo móvil, pero los errores y los mensajes de advertencia solo aparecerán en la aplicación móvil.

Puede cerrar Acronis Cyber Protect Home Office en su equipo y en la aplicación Acronis Mobile. La copia de seguridad continuará en segundo plano.

Si desea que los cambios de datos (por ejemplo, nuevas fotografías) se respalden automáticamente, asegúrese de que el parámetro **Copia seguridad continua** está activo. Si este ajuste está desactivado, los nuevos datos solo se respaldarán cuando toque en **Realizar copia de seguridad**. Consulte [Ajustes de la aplicación móvil](#) para ver más detalles.

Si cambia el destino de una copia de seguridad móvil del almacenamiento local a Acronis Cloud, la conexión entre el dispositivo móvil y el ordenador se perderá, y Acronis Cyber Protect Home Office dejará de asociar la copia de seguridad móvil de la lista con el dispositivo móvil. Si desea cambiar después el destino otra vez al almacenamiento local, tendrá que restaurar esta conexión. Es posible que también se pierda la conexión a causa de un error. Para restaurarla, seleccione la copia de seguridad móvil en la lista de copias de seguridad de Acronis Cyber Protect Home Office, haga clic en **Reconectar** y, a continuación, escanee el código QR con el dispositivo móvil. Después de eso, la copia de seguridad continuará con normalidad con la misma configuración.

Acronis Mobile

Nota

Acronis Cloud es posible que no esté disponible en su región. Para obtener más información, haga clic aquí: <https://kb.acronis.com/content/4541>

Acronis Mobile le permite realizar una copia de seguridad de sus datos en Acronis Cloud, en una ubicación de almacenamiento local en su ordenador y, a continuación, recuperarlos en caso de pérdida o corrupción. Tome en cuenta que la copia de seguridad en el almacenamiento en la nube requiere una cuenta de Acronis y una suscripción de Acronis Cloud.

Para obtener más información sobre las características principales de Acronis Mobile y los dispositivos compatibles, consulte la [documentación de Acronis Mobile](#).

¿Dónde puedo encontrar estas aplicaciones?

Puede ver información adicional y descargar Acronis Mobile desde la App Store de Apple o desde Google Play:

- Acronis Mobile para dispositivos iOS: <https://go.acronis.com/atimobile/download/iOS>
- Acronis Mobile para dispositivos Android: <https://go.acronis.com/atimobile/download/Android>

Destino local de las copias de seguridad móviles

Cuando crea una copia de seguridad de sus datos móviles en un equipo, Acronis Mobile almacena las copias de seguridad en la carpeta predeterminada `C:\ProgramData\Acronis Mobile Backup Data\acronis-local-data\`. Al cambiar la carpeta predefinida, la carpeta `acronis-local-data` se moverá a la ubicación que haya seleccionado. Todos los nuevos datos móviles se copiarán en la nueva ubicación.

Nota

Todas las copias de seguridad móviles se almacenan siempre en la misma carpeta y no pueden separarse.

Para cambiar un destino local para copias de seguridad móviles

1. En la barra lateral, haga clic en **Ajustes** y encuentre la opción **Ubicación de copia de seguridad de móvil**.
2. En la sección **Ubicación de copia de seguridad de móvil**, haga clic en **Cambiar**. Se muestra la ventana **Cambiar la ubicación**.
3. Haga clic en **Seleccionar ubicación** y, a continuación, seleccione una nueva ubicación para las copias de seguridad. Tenga en cuenta que solo puede seleccionar una ubicación en sus unidades de disco duro internas.

Para cambiar la nueva ubicación a la inicial, haga clic en **Restablecer a los valores predeterminados**.

Copia de seguridad de los datos de Office 365

¿Por qué realizar una copia de seguridad de los datos de Office 365?

Aunque Microsoft Office 365 for Home es un conjunto de servicios en la nube, las copias de seguridad regulares proporcionan una capa de protección adicional contra los errores de usuario y las acciones maliciosas intencionadas. Gracias a Acronis Cyber Protect Home Office, puede proteger sus buzones de correo de Microsoft Outlook y los datos de Microsoft OneDrive realizando una copia de seguridad suya para garantizar un almacenamiento seguro en Acronis Cloud. Tras subir los datos a Acronis Cloud, todo el contenido estará disponible desde cualquier dispositivo, en todo momento.

Podrá recuperar los elementos eliminados de una copia de seguridad incluso después de que haya vencido el período de retención de Office 365.

Copia de seguridad de los datos de Office 365

Datos de los que puede realizar una copia de seguridad en su buzón de correo de Outlook:

- Todas las carpetas
- Mensajes de correo electrónico
- Adjuntos

Nota

No puede realizar copias de seguridad de los buzones de correo compartidos o de grupo.

Datos de los que puede realizar una copia de seguridad en su OneDrive:

- Todos los archivos y todas las carpetas

Para realizar una copia de seguridad de los datos de Office 365:

1. Abra el Panel de control en línea mediante una de las acciones siguientes:
 - Siga el enlace: <https://cloud.acronis.com>.
 - En la barra lateral de Acronis Cyber Protect Home Office, haga clic en **Copia de seguridad**, haga clic en **Añadir copia de seguridad**, haga clic en la zona **Origen de la copia de seguridad** y, a continuación, seleccione **Servicio en la nube**.
2. Inicie sesión en su cuenta de Acronis.
3. En la barra lateral, haga clic en **Recursos**, luego haga clic en **Añadir** y, finalmente, elija **Microsoft Office 365 for Home**.
4. Si se le solicita, inicie sesión en su cuenta de Microsoft.
5. En la zona **Origen de la copia de seguridad**, seleccione los elementos que desee para realizar una copia de seguridad:
 - Cuenta completa
 - Outlook
 - OneDrive
6. Haga clic en **Hecho**.
7. Puede configurar las reglas de limpieza para la copia de seguridad a través del panel **Limpieza**. También puede cifrar la copia de seguridad y protegerla con una contraseña. Cuando haya acabado, haga clic en **Aplicar**.
8. Para iniciar la copia de seguridad, haga clic en **Ejecutar ahora**.

Opciones de la copia de seguridad

Cuando cree una copia de seguridad, podrá cambiar las opciones adicionales y ajustar con precisión el proceso de copia de seguridad. Para abrir la ventana de opciones, seleccione el origen y el destino de una copia de seguridad y, a continuación, haga clic en **Opciones**.

Tenga en cuenta que las opciones de cada tipo de copia de seguridad (copia de seguridad a nivel de disco, a nivel de archivo, copia de seguridad en línea y copia de seguridad ininterrumpida) son completamente independientes y debe configurarlas por separado.

Después de instalar la aplicación, todas las opciones se establecen en los valores iniciales. Puede modificarlas sólo para la operación de copia de seguridad actual o para todas las copias de seguridad que se creen en el futuro. Active la casilla de verificación **Guardar la configuración como predeterminada** para aplicar la configuración modificada a las futuras operaciones de copia de seguridad de forma predeterminada.

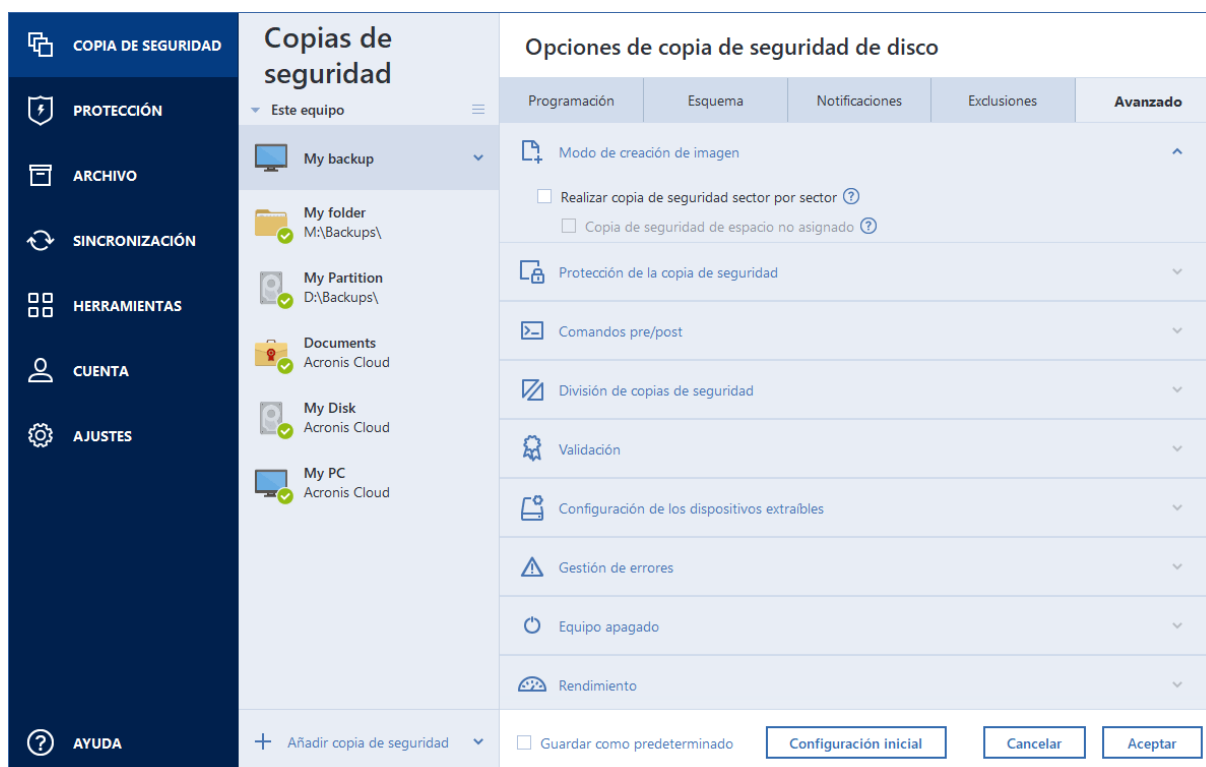

Si desea restablecer todas las opciones modificadas a los valores iniciales establecidos después de la primera instalación del producto, haga clic en el botón **Restablecer las configuraciones iniciales**. Tenga en cuenta que esto solamente restablecerá la configuración de la copia de seguridad actual. Para restablecer la configuración de todas las próximas copias de seguridad, haga clic en **Restablecer las configuraciones iniciales**, seleccione la casilla de verificación **Guardar las configuraciones como predeterminadas** y, a continuación, haga clic en **Aceptar**.

Asimismo, puede ver las instrucciones de vídeo, que están en inglés, en <https://goo.gl/bKZyaG>.

Programación

Ubicación: **Opciones** > **Programación**

La pestaña **Programación** le permite especificar la configuración de la programación para la realización de copias de seguridad y su validación.

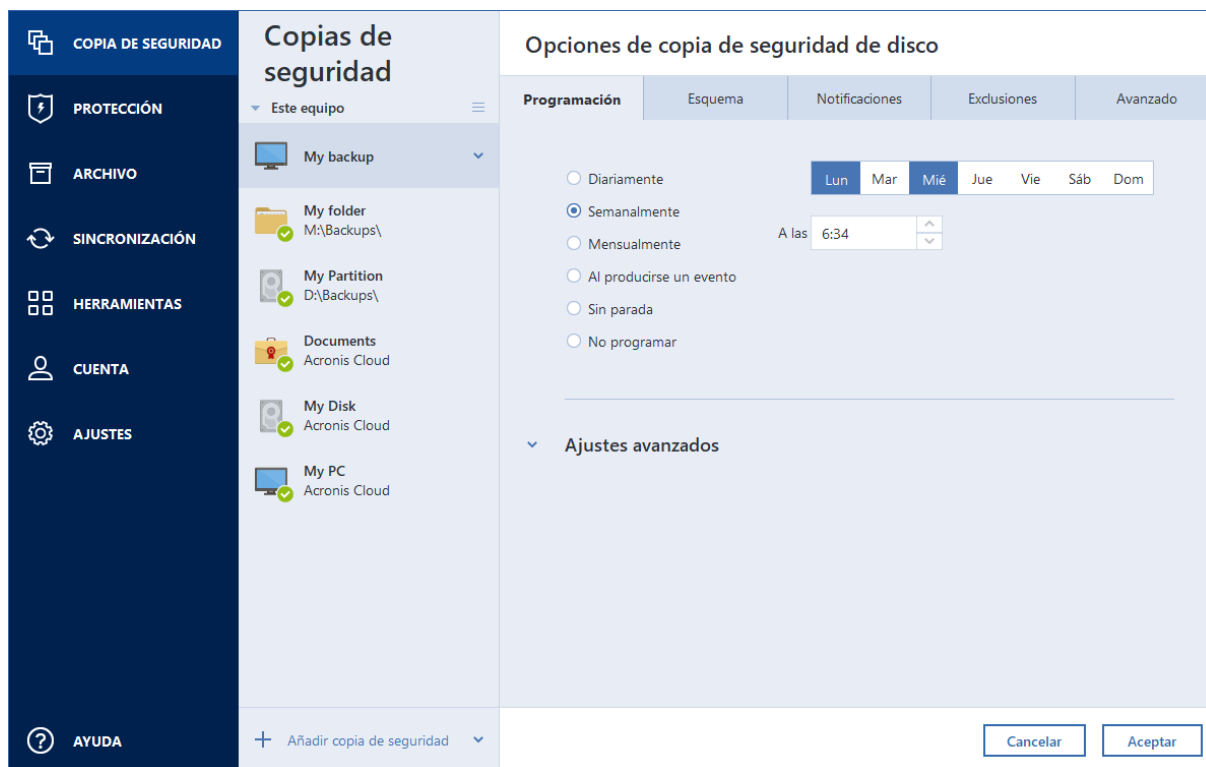

Puede especificar una programación para las copias de seguridad que se crean o validan regularmente:

- **Diariamente:** la operación se ejecutará una vez al día o con mayor frecuencia.
- **Semanalmente:** la operación se ejecutará una vez a la semana o varias veces a la semana en los días seleccionados.
- **Mensualmente:** la operación se ejecutará una vez al mes o varias veces al mes en las fechas seleccionadas.
- **Al producirse un evento:** la operación se ejecutará cuando se produzca un evento.
- **Ininterrumpida:** la operación se ejecutará cada cinco minutos.
- **No programar:** el programador se desactivará para la operación actual. En este caso, la realización de copias de seguridad o validaciones solo se ejecutará si hace clic respectivamente en **Crear copia de seguridad ahora** o **Validar** en la ventana principal.

Ajustes avanzados

Al hacer clic en **Ajustes avanzados** le permite especificar los siguientes ajustes adicionales para la creación de copias de seguridad y validación:

- **Realizar la copia de seguridad solo cuando el equipo esté bloqueado o el salvapantallas se esté ejecutando:** seleccione esta casilla de verificación para posponer una operación programada hasta la próxima vez que el equipo no esté en uso (se muestre un salvapantallas o el equipo esté bloqueado). Para la programación de la validación, la casilla de verificación cambia a **Ejecutar validación cuando el equipo esté inactivo.**
- **Activar el equipo inactivo/hibernando:** seleccione esta casilla de verificación para activar el equipo inactivo o hibernando y realizar la operación programada.
- **Evitar que este equipo se ponga inactivo/hiberne:** seleccione esta casilla de verificación para resolver una situación en que una copia de seguridad prolongada se interrumpe si el equipo entra en modo de reposo o hibernación.
- **Ejecutar operaciones omitidas en la activación del sistema con retraso (en minutos):** seleccione esta casilla de verificación para forzar la ejecución de la operación omitida en el siguiente inicio del sistema si el equipo se apagó a la hora programada y la operación no se llevó a cabo.
Además, también puede definir un retraso de tiempo para iniciar el proceso de copia de seguridad después del inicio del sistema. Por ejemplo, para iniciar la copia de seguridad 20 minutos después del inicio del sistema, escriba *20* en el recuadro correspondiente.
- **Ejecutar operaciones omitidas cuando haya un dispositivo externo conectado** [opcional, si programa una copia de seguridad en una unidad flash USB, o la validación de una copia de seguridad que se encuentra en una unidad flash USB]: seleccione esta casilla de verificación para ejecutar una operación omitida cuando la unidad flash USB se conecte si se desconectó a la hora programada.

Parámetros de copia de seguridad diaria

Puede configurar los siguientes parámetros para las copias de seguridad que se crean o validan diariamente:

- **Cada:** seleccione la periodicidad diaria de la lista desplegable (por ejemplo, cada 2 horas).
- **Una vez por día:** la operación se inicia una vez al día a la hora especificada.
- **Dos veces al día:** la operación se inicia dos veces al día. Seleccione la hora para cada una de las dos operaciones.

Para obtener una descripción de los **Ajustes avanzados**, consulte [Programación](#).

Parámetros de copia de seguridad semanal

Puede configurar los siguientes parámetros para las copias de seguridad que se crean o validan semanalmente:

- **Días de la semana:** seleccione los días en los que debe ejecutarse la operación.
- **A las:** seleccione la hora de inicio de la operación.

Para obtener una descripción de los **Ajustes avanzados**, consulte [Programación](#).

Parámetros de copia de seguridad mensual

Puede configurar los siguientes parámetros para las copias de seguridad que se crean o validan mensualmente:

- **Cada:** seleccione un número y un día de la semana de las listas desplegadas. Por ejemplo, seleccione **Cada primer lunes** para que la operación se ejecute el primer lunes de cada mes.
- **En los días seleccionados del mes:** seleccione las fechas en que se debe realizar la copia de seguridad. Por ejemplo, puede ejecutar la operación el día 10 y el último día del mes.
- **A las:** seleccione la hora de inicio de la operación.

Para obtener una descripción de los **Ajustes avanzados**, consulte [Programación](#).

Parámetros de ejecución cuando se produce un evento

Puede configurar los parámetros siguientes para las copias de seguridad que se crean o validan sobre algún evento:

- **Sólo una vez al día:** si desea ejecutar la operación solo la primera vez que se produce el evento en el día actual, seleccione esta casilla de verificación.
- Especifique el evento que activa la creación o validación de la copia de seguridad:
 - **Cuando haya un dispositivo externo conectado:** la operación se ejecuta cada vez que se conecta a su ordenador el mismo dispositivo externo (unidad de memoria flash USB o HDD externa) que ha utilizado previamente como destino de la copia de seguridad. Tenga en cuenta que Windows reconocerá este dispositivo como externo.
 - **Inicio de sesión del usuario:** la operación se ejecuta cada vez que el usuario actual inicia sesión en el sistema operativo.
 - **Cierre de sesión del usuario:** la operación se ejecuta cada vez que el usuario actual cierra la sesión del sistema operativo.
 - **Apagado o reinicio del sistema:** la operación se ejecuta cada vez que el equipo se apaga o se reinicia.
 - **Activación del sistema con retraso (en minutos):** la operación se ejecuta en cada activación del SO con el tiempo de retraso que ha especificado.

Para obtener una descripción de los **Ajustes avanzados**, consulte [Programación](#).

Esquemas de copia de seguridad

Ubicación: **Opciones > Esquema de copia de seguridad**

Los esquemas de copia de seguridad junto con el programador le ayudan a establecer su estrategia de copia de seguridad. Los esquemas le permiten optimizar el uso del espacio de almacenamiento de copias de seguridad, mejorar la fiabilidad del almacenamiento de datos y eliminar automáticamente las versiones de copia de seguridad obsoletas.

Nota

En las copias de seguridad en línea, el esquema de copia de seguridad es un ajuste predeterminado y no se puede cambiar. Después de la copia de seguridad completa inicial, solo se crean versiones incrementales.

El esquema de copia de seguridad define los siguientes parámetros:

- Los [Métodos de copia de seguridad](#) que se utilizarán para crear versiones de copia de seguridad (completa, diferencial o incremental)
- La secuencia de las versiones de copia de seguridad creadas utilizando diferentes métodos
- Reglas de limpieza de la versión

The screenshot shows the 'Opciones de copia de seguridad de disco' window in Acronis Cyber Protect Home Office. The 'Esquema' tab is active, showing the following configuration:

- Esquema de copia de seguridad:** Esquema incremental
- Método de copia de seguridad:** Incremental
- Reglas de limpieza de la versión anterior:**
 - Eliminar cadenas de versiones posteriores a 183 días
 - Almacenar no más de 10 cadenas de versiones recientes
 - No borrar la primera versión de la copia de seguridad

Acronis Cyber Protect Home Office le permite elegir entre los siguientes esquemas de copia de seguridad:

- **Esquema de versión única:** seleccione este esquema si desea utilizar el menor almacenamiento de copia de seguridad.
- **Esquema de cadena de versiones:** este puede ser el esquema óptimo en muchos casos.
- **Esquema incremental:** seleccione esta opción para crear una versión completa cada cinco versiones incrementales. Este es el esquema predeterminado.
- **Esquema diferencial:** seleccione esta opción únicamente para crear copias de seguridad diferenciales tras una copia de seguridad completa inicial.
- **Esquema personalizado:** seleccione esta opción para configurar un esquema de copia de seguridad manualmente.

El esquema de copia de seguridad se puede cambiar con facilidad en una copia de seguridad ya existente. Ello no afectará a la integridad de las cadenas de copia de seguridad, por lo que podrá recuperar sus datos de una versión de copia de seguridad anterior.

Nota

No puede modificar el esquema de copias de seguridad al crear una copia de seguridad en un dispositivo óptico, como DVD/BD. En este caso, Acronis Cyber Protect Home Office utiliza de forma predeterminada un esquema personalizado solo con copias de seguridad completas. Esto ocurre porque el programa no puede consolidar copias de seguridad almacenadas en dispositivos ópticos.

Esquema de versión única

Este esquema de copia de seguridad es el mismo tanto para la copia de seguridad del disco como para la del archivo (excepto la configuración del programador).

El programa crea una versión de copia de seguridad completa y la sobrescribe de acuerdo con el programa especificado o cuando usted ejecuta la copia de seguridad manualmente. En este proceso, la versión anterior solo se elimina después de haber creado una nueva.

Nota

El primer archivo permanecerá para fines auxiliares, sin sus datos en él. ¡No lo elimine!

Copia de seguridad de la configuración del programador para la copia de seguridad del disco: mensualmente.

Copia de seguridad de la configuración del programador para la copia de seguridad del archivo: diariamente.

Resultado: tiene una única versión de copia de seguridad completa actualizada.

Espacio de almacenamiento requerido: mínimo.

Esquema de cadena de versiones

Este esquema de copia de seguridad difiere para la copia de seguridad de disco y de archivo.

Cadena de versiones de copia de seguridad del disco

En primer lugar, el programa crea la 1.ª versión de copia de seguridad completa. La versión se conservará hasta que la elimine manualmente. Después de eso, de acuerdo con el programa especificado (o cuando ejecute la copia de seguridad manualmente) el programa crea: 1 versión de copia de seguridad completa y 5 versiones diferenciales; a continuación, de nuevo 1 versión de copia de seguridad completa y 5 versiones diferenciales, y así sucesivamente. Las versiones se almacenarán durante 6 meses. Después de este periodo, el programa analiza si las versiones de copia de seguridad más antiguas (excepto la 1.ª versión completa) pueden eliminarse. Depende de la cantidad mínima de versiones (ocho) y la consistencia de las cadenas de versiones. El programa elimina las versiones anteriores una por una después de crear nuevas versiones con el mismo método de copia de seguridad (por ejemplo, la versión diferencial más antigua se eliminará después

de la creación de la versión diferencial más reciente). Primero se eliminarán las versiones diferenciales más antiguas y, después, la versión completa más antigua.

Configuración del programador de copias de seguridad: mensualmente.

Resultado: tiene versiones de copia de seguridad mensuales de los últimos 6 meses más la versión de copia de seguridad completa inicial que se puede conservar durante un periodo de tiempo más largo.

Espacio de almacenamiento requerido: depende de la cantidad de versiones y de sus tamaños.

Cadena de versiones de copia de seguridad de archivo

De acuerdo con el programa especificado (o cuando ejecute la copia de seguridad manualmente) el programa crea: 1 versión de copia de seguridad completa y 6 versiones incrementales y después, nuevamente, 1 versión de copia de seguridad completa y 6 versiones incrementales y así sucesivamente. Las versiones se almacenarán durante 1 mes. Después de este periodo, el programa analiza si las versiones de copia de seguridad más antiguas pueden eliminarse. Depende de la consistencia de la cadena de versión. Para mantener la consistencia, el programa elimina las versiones anteriores en cadenas "1 versión de copia de seguridad completa + 6 incrementales" después de crear una nueva cadena de versión análoga.

Configuración del programador de copias de seguridad: diariamente.

Resultado: tiene versiones de copia de seguridad de cada día pertenecientes al último mes.

Espacio de almacenamiento requerido: depende de la cantidad de versiones y de sus tamaños.

Esquemas personalizados

Con Acronis Cyber Protect Home Office también puede crear sus propios esquemas de copia de seguridad. Los esquemas pueden estar basados en los esquemas de copia de seguridad predefinidos. Podrá modificar uno de los esquemas predefinidos para adaptarlo a sus necesidades, y posteriormente guardar el esquema guardado como un nuevo esquema.

Nota

No es posible sobrescribir los esquemas de copia de seguridad predefinidos.

Además, puede crear esquemas personalizados desde cero utilizando como base una versión de copia de seguridad completa, diferencial o incremental.

Por lo tanto, seleccione primero uno de los métodos de copia de seguridad en la casilla correcta.

- **Completa**

Seleccione este método si desea crear sólo versiones de copia de seguridad completa.

- **Incremental**

Seleccione este método si desea crear cadenas de copias de seguridad que sólo contengan versiones de copias de seguridad completas e incrementales.

Puede configurar el esquema utilizando una de las siguientes opciones:

- **Crear sólo versiones incrementales después de la versión completa inicial:** seleccione esta opción para crear solo una cadena de versiones de copia de seguridad. La limpieza automática no está disponible para esta opción.
- **Crear una versión completa cada [n] versiones incrementales:** seleccione esta opción para crear varias cadenas de versiones de copia de seguridad. Se trata de un esquema de copia de seguridad más fiable, pero consume más espacio.
- **Diferencial**
 Seleccione este método si desea crear cadenas de copias de seguridad que sólo contengan versiones de copias de seguridad completas y diferenciales.
 Puede configurar el esquema utilizando una de las siguientes opciones:
 - **Crear sólo versiones diferenciales después de la versión completa inicial:** seleccione esta opción para crear solo una cadena de versiones de copia de seguridad. La limpieza automática no está disponible para esta opción.
 - **Crear una versión completa cada [n] versiones diferenciales:** seleccione esta opción para crear varias cadenas de versiones de copia de seguridad. Se trata de un esquema de copia de seguridad más fiable, pero consume más espacio.

Activar la limpieza automática

- **Reglas de limpieza de las versiones anteriores:** para eliminar versiones de copia de seguridad obsoletas automáticamente, puede establecer una de las siguientes reglas de limpieza.
 - **Eliminar versiones anteriores con una antigüedad superior a [n] días** (disponible solo para el método completo): seleccione esta opción para limitar la antigüedad de las versiones de copia de seguridad. Todas las versiones que sean anteriores al periodo especificado se eliminarán automáticamente.
 - **Eliminar cadenas de versión con una antigüedad superior a [n] días** (disponible solo para los métodos incremental y diferencial): seleccione esta opción para limitar la antigüedad de las cadenas de versiones de copia de seguridad. La cadena de la versión más antigua se borrará solo cuando la versión más reciente de la copia de seguridad de esta cadena sea más antigua que el periodo especificado.
 - **Almacenar no más de [n] versiones recientes** (disponible solo para el método completo): seleccione esta opción para limitar la cantidad máxima de versiones de copia de seguridad. Cuando la cantidad de versiones excede el valor especificado, la versión de copia de seguridad más antigua se elimina automáticamente.
 - **Almacenar no más de [n] cadenas de versiones recientes** (disponible solo para los métodos incremental y diferencial): seleccione esta opción para limitar la cantidad máxima de cadenas de versiones de copia de seguridad. Cuando la cantidad de cadenas de versiones excede el valor especificado, la cadena de versiones de copia de seguridad más antigua se elimina automáticamente.
 - **Mantener el tamaño de la copia de seguridad no más de [tamaño definido]** (no disponible para copias de seguridad locales): seleccione esta opción para limitar el tamaño máximo de la copia de seguridad. Después de crear una nueva versión de copia de seguridad,

el programa comprueba si el tamaño total de la copia de seguridad excede el valor especificado. Si es válido, se eliminará la versión de copia de seguridad más antigua.

- **No borrar la primera versión de la copia de seguridad:** seleccione esta casilla de verificación para mantener el estado de datos inicial. El programa creará dos versiones de copia de seguridad completas iniciales. La primera versión se excluirá de la limpieza automática y se almacenará hasta que la elimine manualmente. Si selecciona el método incremental o diferencial, la primera cadena de copia de seguridad se iniciará desde la segunda versión de copia de seguridad completa. Sólo la tercera versión de la copia de seguridad será incremental o diferencial. Tenga en cuenta que cuando la casilla de verificación esté seleccionada, la casilla de verificación **Almacenar no más de [n] versiones recientes** cambiará a **Almacenar no más de 1+[n] versiones recientes**.

Gestión de esquemas de copia de seguridad personalizados

Si realiza algún tipo de cambio en un esquema de copia de seguridad existente, podrá guardar el esquema modificado como un nuevo esquema. En este caso tendrá que especificar un nuevo nombre para dicho esquema de copia de seguridad.

- Podrá sobrescribir los esquemas personalizados existentes.
- No es posible sobrescribir los esquemas de copia de seguridad predefinidos.
- En el nombre de un esquema puede utilizar los símbolos que el sistema operativo permita para asignar nombre a los archivos. La longitud máxima del nombre de un esquema de copia de seguridad es de 255 símbolos.
- Puede crear un máximo de 16 esquemas de copia de seguridad personalizados.

Después de crear un esquema de copia de seguridad personalizado, podrá utilizarlo como cualquier otro esquema de copia de seguridad existente durante la configuración de una copia de seguridad.

También puede utilizar un esquema de copia de seguridad personalizado sin guardarlo. En este caso, estará disponible únicamente para la copia de seguridad en la que se creó, y no podrá utilizarlo para otras copias de seguridad.

Si deja de necesitar un esquema de copia de seguridad personalizado, podrá eliminarlo. Para eliminar el esquema, selecciónelo en la lista de esquemas de copia de seguridad, haga clic en **Eliminar** y, a continuación, confirme la eliminación en la ventana **Eliminar esquema**.

Nota

No se eliminarán los esquemas de copia de seguridad predefinidos.

Ejemplos de esquemas personalizados

1. Copia de seguridad de todo el PC “Dos versiones completas”

Caso: desea proteger todos los datos de su equipo con dos versiones completas y actualizar la copia de seguridad una vez al mes. Veamos cómo puede hacerlo utilizando un esquema de copia de seguridad personalizado.

1. Comience a configurar una copia de seguridad de PC completo. Consulte [Copia de seguridad de todos los datos de su PC](#) para obtener información detallada.
2. Asegúrese de haber seleccionado PC completo como origen de la copia de seguridad.
3. Haga clic en **Opciones**, abra la pestaña **Programación**, haga clic en **Mensualmente** y, a continuación, especifique un día del mes (por ejemplo, el 20). Esto provocará la creación de una versión de la copia de seguridad cada mes el día que especifique. A continuación, especifique una hora de inicio para la operación de copia de seguridad.
4. Abra la pestaña **Esquema de copias de seguridad** y, a continuación, seleccione **Esquema personalizado** en lugar de **Esquema incremental**.
5. En la casilla **Método de copia de seguridad**, seleccione **Completa** en la lista desplegable.
6. Para limitar el número de versiones, haga clic en **No almacenar más de [n] versiones recientes**, escriba o seleccione **2** y haga clic en **OK**.
En tal caso, el programa creará una nueva versión completa cada mes el día 20. Tras crear la tercera versión, la versión más antigua se eliminará automáticamente.
7. Compruebe que todas las configuraciones sean correctas y haga clic en **Realizar copia de seguridad ahora**. Si desea que solo su primera copia de seguridad se ejecute a la hora especificada en el Programador, haga clic en la flecha hacia abajo a la derecha del botón **Realizar copia de seguridad ahora** y seleccione **Más tarde** en la lista desplegable.

2. Copia de seguridad de archivo "Versión diaria incremental+versión semanal completa"

Caso: Dispone de archivos y/o carpetas con los que trabaja a diario. Necesita guardar los resultados de su trabajo diario y desea poder recuperar el estado de los datos en cualquier fecha de las últimas tres semanas. Veamos cómo puede hacerlo utilizando un esquema de copia de seguridad personalizado.

1. Comience a configurar una copia de seguridad de archivo. Consulte Realizar copias de seguridad de archivos y carpetas para obtener más información.
2. Haga clic en **Opciones**, abra la pestaña **Programación**, haga clic en **Diariamente** y, a continuación, especifique una hora de inicio para la operación de copia de seguridad. Por ejemplo, si termina su trabajo diario a las 8 PM, especifique esa hora o unos minutos más tarde (8.05 PM) como hora de inicio.
3. Abra la pestaña **Esquema de copias de seguridad** y, a continuación, seleccione **Esquema personalizado** en lugar de **Esquema incremental**.
4. En la casilla **Método de copia de seguridad**, seleccione **Incremental** en la lista desplegable.
5. Haga clic en **Crear una versión completa después de cada [n] versiones incrementales**, y escriba o seleccione **6**.

En ese caso, el programa creará en primer lugar la versión inicial de la copia de seguridad completa (no importa cómo configure el proceso de copia de seguridad, la primera versión de copia de seguridad será siempre la completa) y seis versiones incrementales día a día. A continuación, creará una versión completa y seis incrementales de nuevo y así sucesivamente. Por lo tanto, cada nueva versión completa se creará exactamente en una semana.

6. Para limitar la hora de almacenamiento de las versiones, haga clic en **Activar limpieza automática**.
7. Haga clic en **Eliminar cadenas de versiones con una antigüedad superior a [n] días**, escriba o seleccione **21** y haga clic en **OK**.
8. Compruebe que todas las configuraciones sean correctas y haga clic en **Realizar copia de seguridad ahora**. Si desea que solo su primera copia de seguridad se ejecute a la hora especificada en el Programador, haga clic en la flecha hacia abajo a la derecha del botón **Realizar copia de seguridad ahora** y seleccione **Más tarde** en la lista desplegable.

3. Copia de seguridad de disco "Versión completa cada 2 meses+versión diferencial dos veces al mes"

Caso: Necesita realizar una copia de seguridad de su partición de sistema dos veces al mes y crear una nueva versión de copia de seguridad completa cada dos meses. Además, usted desea utilizar no más de 100 GB de espacio de disco para almacenar versiones de copia de seguridad. Veamos cómo puede hacerlo utilizando un esquema de copia de seguridad personalizado.

1. Comience a configurar una copia de seguridad de disco. Consulte la sección [Copias de seguridad de discos y particiones](#).
2. Seleccione la partición del sistema (normalmente C:) como origen de la copia de seguridad.
3. Haga clic en **Opciones**, abra la pestaña **Programación**, haga clic en **Mensualmente** y, a continuación, especifique, por ejemplo, los días 1 y 15 del mes. El resultado será una versión de copia de seguridad aproximadamente cada dos semanas. A continuación, especifique una hora de inicio para la operación de copia de seguridad.
4. Abra la pestaña **Esquema de copias de seguridad** y, a continuación, seleccione **Esquema personalizado** en lugar de **Esquema incremental**.
5. En la casilla **Método de copia de seguridad**, seleccione **Diferencial** en la lista desplegable.
6. Haga clic en **Crear una versión completa después de cada [n] versiones diferenciales**, y escriba o seleccione **3**.
En ese caso, el programa creará en primer lugar la versión inicial de la copia de seguridad completa (no importa cómo configure el proceso de copia de seguridad, la primera versión de copia de seguridad será siempre la completa) y tres versiones diferenciales, cada una en aproximadamente dos semanas. A continuación, una versión completa de nuevo y tres versiones diferenciales y así sucesivamente. Por lo tanto, cada nueva versión completa se creará en dos meses.
7. Para limitar el espacio de almacenamiento de las versiones, haga clic en **Activar limpieza automática**.
8. Haga clic en **Mantener el tamaño de la copia de seguridad en un máximo de [tamaño definido]**, escriba o seleccione **100 GB**, y haga clic en **OK**.

Nota

Cuando el tamaño total de la copia de seguridad exceda 100 GB, Acronis Cyber Protect Home Office limpiará las versiones de copia de seguridad existentes para que las versiones restantes respeten el límite de tamaño. El programa eliminará la cadena de copia de seguridad más antigua, la cual consiste en una versión de copia de seguridad completa y tres versiones de copia de seguridad diferencial.

9. Compruebe que todas las configuraciones sean correctas y haga clic en **Realizar copia de seguridad ahora**. Si desea que solo su primera copia de seguridad se ejecute a la hora especificada en el Programador, haga clic en la flecha hacia abajo a la derecha del botón **Realizar copia de seguridad ahora** y seleccione **Más tarde** en la lista desplegable.

Notificaciones de la operación de copia de seguridad

Ubicación: **Opciones > Notificaciones**

En ocasiones, un proceso de copia de seguridad o recuperación puede tardar una hora o más. Acronis Cyber Protect Home Office puede enviarle una notificación por correo electrónico cuando se complete el proceso. El programa también puede copiar los mensajes emitidos durante la operación o enviarle el registro completo de la operación una vez que esta finalice.

De manera predeterminada, todas las notificaciones están deshabilitadas.

Umbral de espacio de disco libre

Es posible que desee recibir una notificación cuando el espacio libre en el almacenamiento de las copias de seguridad sea inferior al umbral especificado. Si, después de iniciar una copia de seguridad, Acronis Cyber Protect Home Office descubre que el espacio libre en la ubicación de la copia de seguridad seleccionada es menor que el valor especificado, el programa no comenzará el proceso de copia de seguridad real y se le informará inmediatamente con el mensaje correspondiente. El mensaje le ofrece tres opciones: ignorarlo y continuar con la copia de seguridad, buscar otra ubicación para la copia de seguridad o cancelar la copia de seguridad.

Si el espacio libre es menor que el valor especificado mientras la copia de seguridad se está ejecutando, el programa mostrará el mismo mensaje y deberá tomar las mismas decisiones.

Acronis Cyber Protect Home Office puede comprobar el espacio libre en los siguientes dispositivos de almacenamiento: unidades de disco duro locales, tarjetas y unidades USB y recursos compartidos de red (SMB). Esta opción no se puede activar para servidores FTP ni unidades de CD/DVD.

Para configurar el umbral de espacio de disco libre

1. Seleccione la casilla de verificación **Mostrar mensaje de notificación si no hay suficiente espacio libre en el disco**.
2. Introduzca un valor de umbral en el cuadro **Notificarme cuando el espacio de disco libre sea inferior a**.

Nota

El mensaje no se visualizará si la casilla de verificación **No mostrar los mensajes y diálogos durante el procesamiento (modo silencioso)** está seleccionada en los ajustes de **Gestión de errores**.

Notificación por correo electrónico

1. Seleccione la casilla de verificación **Enviar notificaciones por correo electrónico sobre el estado de la operación**.
2. Configure los ajustes de correo electrónico:
 - Introduzca la dirección de correo electrónico en el campo **Para**. Puede introducir varias direcciones separadas por punto y coma.
 - Introduzca el servidor de correo saliente (SMTP) en el campo **Configuración del servidor**.
 - Establezca el puerto del servidor de correo saliente. El puerto predeterminado es el 25.
 - Seleccione el cifrado necesario para los mensajes de correo electrónico.
 - Si fuera necesario, seleccione la casilla de verificación **Autenticación de SMTP** y, a continuación, introduzca el nombre de usuario y la contraseña en los campos correspondientes.
3. Para verificar si las configuraciones son correctas, haga clic en el botón **Enviar mensaje de prueba**.

Si el envío del mensaje de prueba falla

1. Haga clic en **Mostrar configuración extendida**.
2. Configure los ajustes de correo electrónico adicionales:
 - Introduzca la dirección de correo electrónico del remitente en el campo **De**. Si no sabe qué dirección debe especificar, introduzca cualquier dirección con el formato estándar, por ejemplo *aaa@bbb.com*.
 - Cambie el asunto del mensaje en el campo **Asunto** en caso de ser necesario.
Para simplificar la supervisión de un estado de copia de seguridad, puede agregar la información más importante al asunto de los mensajes de correo electrónico. Puede escribir las siguientes etiquetas de texto:
 - %BACKUP_NAME%: nombre de la copia de seguridad
 - %COMPUTER_NAME%: nombre del equipo en el que se inició la copia de seguridad
 - %OPERATION_STATUS%: resultado de la copia de seguridad o de otra operaciónPor ejemplo, puede escribir: *Estado de la copia de seguridad %BACKUP_NAME%: %OPERATION_STATUS% (%COMPUTER_NAME%)*
 - Seleccione la casilla **Iniciar sesión en el servidor de correo entrante** e introduzca el servidor de correo entrante (POP3) debajo.
 - Establezca el puerto del servidor de correo entrante. El puerto predeterminado es el 110.
3. Haga clic en el botón **Enviar mensaje de prueba** de nuevo.

Configuraciones adicionales de notificación

- **Enviar notificación cuando la operación se complete satisfactoriamente:** seleccione esta casilla para enviar una notificación sobre la finalización de un proceso.
- **Enviar notificación cuando la operación falle:** seleccione esta casilla para enviar una notificación sobre el fallo de un proceso.
- **Enviar notificación cuando la interacción del usuario sea necesaria:** seleccione esta casilla para enviar una notificación con mensajes sobre la operación.
- **Agregar registro completo a la notificación:** seleccione esta casilla para enviar una notificación con un registro completo de las operaciones.

Nota

Solo recibirá notificaciones por correo electrónico de una copia de seguridad específica. Si desea recibir notificaciones sobre todas las copias de seguridad, configure las notificaciones por correo electrónico en el panel en línea. Consulte la sección [Notificaciones por correo electrónico](#) para obtener más información. Ambos métodos funcionan de forma independiente y pueden utilizarse a la vez.

Exclusión de elementos de una copia de seguridad

Ubicación: **Opciones > Exclusiones**

Si desea excluir archivos innecesarios de una copia de seguridad, especifique los tipos de archivo correspondientes en la ficha **Exclusiones** de las opciones de copia de seguridad. Puede especificar exclusiones para copias de seguridad de discos, copias de seguridad de archivos o copias de seguridad en línea.

Cuando selecciona un archivo específico para la copia de seguridad, no puede excluirse con la configuración de exclusión. La configuración es aplicable solo a los archivos ubicados en una partición, disco o dentro de una carpeta seleccionada para incluirse en la copia de seguridad.

Cómo utilizar la configuración de exclusión por defecto

Tras instalar la aplicación, todas las configuraciones de exclusión se establecen en los valores iniciales. Puede modificarlas sólo para la operación de copia de seguridad actual o para todas las copias de seguridad que se creen en el futuro. Active la casilla de verificación **Guardar la configuración como predeterminada** para aplicar la configuración modificada a las futuras operaciones de copia de seguridad de forma predeterminada. Si desea restablecer todos los ajustes modificados a los valores ajustados originalmente cuando se instaló el producto, haga clic en el botón **Restablecer las configuraciones iniciales**.

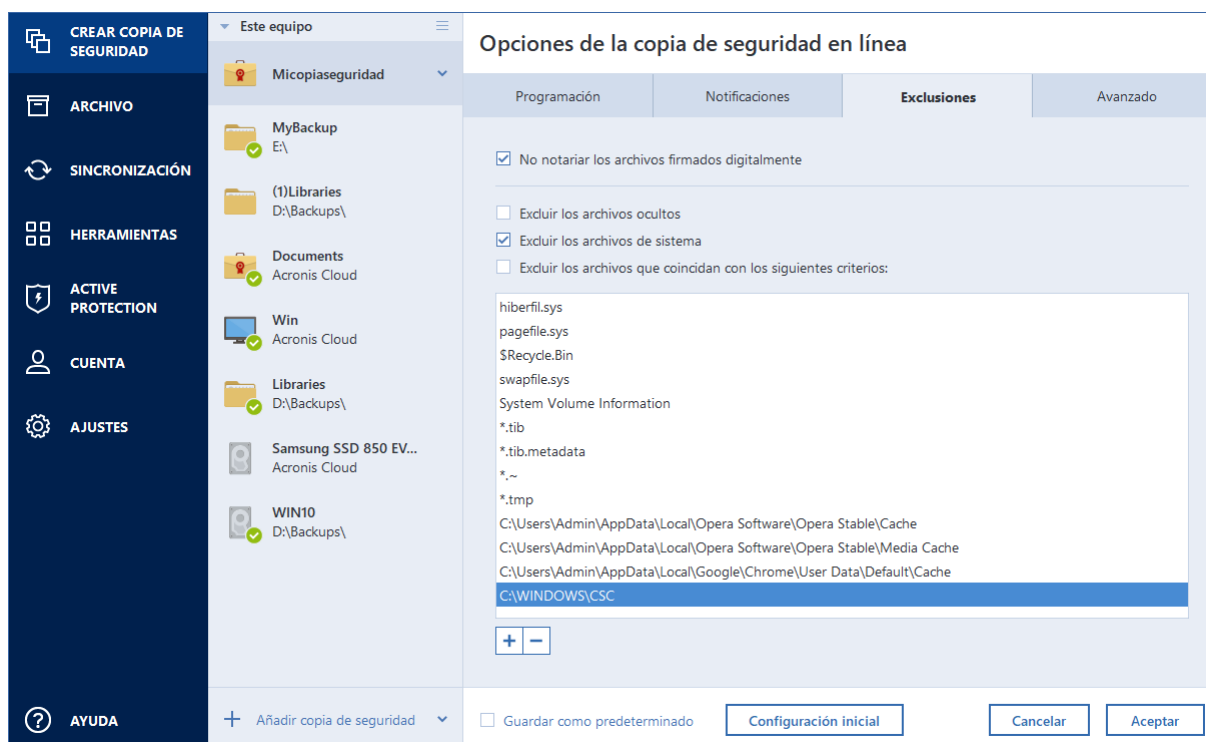

Qué puede excluir y cómo

Cuenta con las siguientes opciones para excluir archivos de las copias de seguridad:

- **No certificar archivos con firma digital** (solo para las copias de seguridad certificadas): la finalidad principal de las copias de seguridad certificadas es la protección de sus archivos personales. Por lo tanto, no hay necesidad de realizar copias de seguridad de los archivos del sistema, de los archivos de aplicación ni de otros archivos con firma digital. Para excluir esos archivos, seleccione la casilla de verificación que corresponda.
- **Excluir archivos ocultos:** seleccione esta casilla de verificación para excluir los archivos y carpetas ocultos de una copia de seguridad a nivel de archivos.
- **Excluir archivos del sistema:** seleccione esta casilla de verificación para excluir los archivos y carpetas ocultos de una copia de seguridad a nivel de archivos.

Puede excluir los archivos que cumplen los criterios que usted indica. Para efectuar esta acción, seleccione la casilla de verificación **Excluir los archivos que coincidan con los siguientes criterios**, haga clic en el signo más y, a continuación, introduzca el criterio de exclusión.

Nota

Le recomendamos que no excluya los archivos ocultos del sistema de las copias de seguridad de su partición del sistema.

Para agregar un criterio de exclusión

- Puede introducir nombres explícitos de archivos para excluirlos de la copia de seguridad:
 - *archivo.ext*: se excluirán de la copia de seguridad todos los archivos de este tipo.
 - *C:\file.ext*: el archivo del disco C: se excluirá.
- Puede utilizar los caracteres comodín (* y?):
 - **.ext*: se excluirán todos los archivos con una extensión .ext.
 - *??nombre.ext*: se excluirán todos los archivos con extensión .ext cuyos nombres contengan seis letras (que comiencen con dos símbolos cualquiera (??) y finalicen con nombre).
- Para excluir una carpeta de una copia de seguridad de nivel de disco, haga clic en el botón con tres puntos, vaya al árbol de directorios y seleccione la carpeta que desee excluir y, a continuación, haga clic en **Aceptar**.

Para eliminar un criterio añadido por error, selecciónelo y, a continuación, haga clic en el signo menos.

Modo de creación de imagen

Ubicación: **Opciones > Avanzadas > Modo de creación de imagen**

Esta opción no está disponible para las copias de seguridad que utilizan Acronis Cloud como destino de una copia de seguridad.

Puede utilizar estos parámetros para crear una copia exacta de sus particiones o discos duros completos y no solo de los sectores que contienen datos. Por ejemplo, esto puede resultar útil cuando desee efectuar una copia de seguridad de una partición o un disco que contenga un sistema operativo no compatible con Acronis Cyber Protect Home Office. Recuerde que este modo aumenta el tiempo de procesamiento y suele resultar en un archivo de imagen más grande.

- Para crear una imagen sector por sector, seleccione la casilla de verificación **Realizar copia de seguridad sector por sector**.
- Para incluir todo el espacio de disco no asignado en la copia de seguridad, seleccione la casilla de verificación **Copia de seguridad de espacio no asignado**.

Esta casilla de verificación solamente está disponible con la casilla de verificación **Realizar copia de seguridad sector por sector** seleccionada.

Protección de copias de seguridad

Ubicación: Panel de copia de seguridad > **Opciones > Avanzadas > Protección de copias de seguridad**

Nota

Este tema se aplica tanto a las copias de seguridad locales como en red. Para obtener información acerca de la protección de las copias de seguridad en la nube, consulte la sección [Protección de copias de seguridad en línea](#).

De manera predeterminada, las copias de seguridad no están protegidas por contraseña, pero puede configurar contraseñas para proteger los archivos de las copias de seguridad.

Nota

No se puede cambiar la opción de protección de copias de seguridad para una copia de seguridad que ya existe.

Para proteger una copia de seguridad

1. Introduzca la contraseña para la copia de seguridad en el campo correspondiente. Le recomendamos que utilice una contraseña que tenga más de siete símbolos e incluya tanto letras (en mayúsculas y minúsculas, preferentemente) como números para dificultar su deducción.

Nota

Una contraseña no puede recuperarse. Memorice la contraseña establecida para proteger la copia de seguridad.

2. Para confirmar la contraseña introducida anteriormente, vuelva a escribirla en el campo correspondiente.
3. [paso opcional] Para aumentar la seguridad de sus datos confidenciales, puede cifrar la copia de seguridad con el algoritmo criptográfico estándar de la industria AES (estándar avanzado de cifrado). AES está disponible en tres longitudes de clave de cifrado: 128, 192 y 256 bits para equilibrar el rendimiento y la protección según se desee.

La clave de cifrado de 128 bits es suficiente para la mayoría de las aplicaciones. Cuanto más larga sea la clave, más seguros estarán sus datos. Sin embargo, las claves de 192 y 256 bits de longitud retrasan considerablemente el proceso de copia de seguridad.

Si desea utilizar el cifrado AES, elija una de las siguientes claves:

- **AES 128:** para utilizar una clave de cifrado de 128 bits.
- **AES 192:** para utilizar una clave de cifrado de 192 bits.
- **AES 256:** para utilizar una clave de cifrado de 256 bits.

Si no desea cifrar la copia de seguridad y solo desea proteger una copia de seguridad con una contraseña, seleccione **Ninguna**.

4. Después de especificar las configuraciones de la copia de seguridad, haga clic en **Aceptar**.

Cómo obtener acceso a una copia de seguridad protegida por contraseña

Acronis Cyber Protect Home Office pide la contraseña siempre que intenta modificar la copia de seguridad:

- Recuperar datos desde la copia de seguridad
- Editar los ajustes

- Montar
- Mover

Para acceder a la copia de seguridad, debe especificar la contraseña correcta. Por motivos de seguridad, no hay manera de recuperar contraseñas perdidas.

Protección de copias de seguridad en línea

Ubicación: **Opciones > Avanzadas > Protección de copias de seguridad**

Para proteger sus datos en Acronis Cloud del acceso no autorizado, puede utilizar cifrado. En este caso, cuando cree una copia de seguridad de sus datos, estos se cifrarán mediante el algoritmo AES-256 y, a continuación, se guardarán en Acronis Cloud. Para cifrar y descifrar sus datos, el programa necesita una contraseña que deberá especificar cuando configure la copia de seguridad en línea. Puede especificar cualquier conjunto de caracteres que desee. Tenga en cuenta que la contraseña distingue entre mayúsculas y minúsculas.

Advertencia.

La contraseña de una copia de seguridad en línea no se puede recuperar. Memorice la contraseña establecida para proteger la copia de seguridad.

Cuando intente obtener acceso a los datos cifrados, el programa le pedirá que introduzca la contraseña.

Nota

Tenga en cuenta que no puede establecer o cambiar la contraseña para una copia de seguridad en línea ya existente.

Comandos pre/post de copia de seguridad

Ubicación: **Opciones > Avanzadas > Comandos pre/post**

Esta opción no está disponible para las copias de seguridad que utilizan Acronis Cloud como destino de una copia de seguridad.

Puede especificar los comandos (o incluso archivos por lotes) que se ejecutarán automáticamente antes y después del procedimiento de la copia de seguridad.

Por ejemplo, quizá desee iniciar o detener ciertos procesos de Windows o verificar sus datos antes de comenzar la tarea de copia de seguridad.

Para especificar los comandos (archivos por lotes)

- Seleccione la casilla de verificación **Utilizar comandos personalizados**.
- Seleccione el comando que se ejecutará antes de que comience el proceso de copia de seguridad en el campo **Comando previo**. Para crear un nuevo comando o seleccionar un nuevo archivo por lotes, haga clic en el botón **Editar**.

- Seleccione el comando que se ejecutará después de que finalice el proceso de copia de seguridad en el campo **Comando posterior**. Para crear un nuevo comando o seleccionar un nuevo archivo por lotes, haga clic en el botón **Editar**.

No intente ejecutar comandos interactivos, es decir, comandos que requieran la intervención del usuario (por ejemplo, **pausa**). Estos comandos no son compatibles.

Editar el comando de usuario para la copia de seguridad

Puede especificar los comandos de usuario que se ejecutarán antes o después del procedimiento de la copia de seguridad:

- En el campo **Comando**, introduzca un comando o selecciónelo de la lista. Haga clic en ... para seleccionar un archivo por lotes.
- En el campo **Directorio de trabajo**, introduzca una ruta para la ejecución del comando o selecciónelo de la lista de rutas introducidas anteriormente.
- En el campo **Argumentos**, introduzca o seleccione argumentos de ejecución del comando de la lista.

Al deshabilitar el parámetro **No realizar operaciones hasta que finalice la ejecución de comandos** (habilitado de por defecto para los comandos pre), permitirá que el proceso de copia se ejecute al mismo tiempo que se ejecuta el comando.

El parámetro **Abortar la ejecución de la operación si el comando del usuario falla** (habilitado por defecto) abortará la operación si se presenta cualquier error en la ejecución del comando.

Puede probar el comando que introdujo al hacer clic en el botón **Probar comando**.

División de copias de seguridad

Ubicación: **Opciones > Avanzadas > División de copias de seguridad**

Nota

Acronis Cyber Protect Home Office no puede dividir las copias de seguridad existentes. Las copias de seguridad únicamente pueden dividirse mientras se están creando.

Esta opción no está disponible para las copias de seguridad que utilizan Acronis Cloud como destino de una copia de seguridad.

Las copias de seguridad de gran tamaño pueden dividirse en varios archivos que, juntos, conforman la copia de seguridad original. También se puede dividir una copia de seguridad para grabarla en un medio extraíble.

La configuración predeterminada es: **Automática**. Con esta configuración, Acronis Cyber Protect Home Office actuará de la siguiente manera.

Cuando se realiza una copia de seguridad en el disco duro:

- Si el disco seleccionado tiene suficiente espacio y su sistema de archivos permite el tamaño de archivo estimado, el programa creará un solo archivo de copia de seguridad.
- Si el disco de almacenamiento tiene espacio suficiente, pero el sistema de archivos no permite el tamaño de archivo estimado, el programa dividirá automáticamente la imagen en varios archivos.
- Si no tiene espacio suficiente para almacenar la imagen en su disco duro, el programa se lo advertirá y esperará su decisión sobre cómo desea resolver el problema. Puede intentar espacio adicional y continuar, o seleccionar otro disco.

Cuando realiza copias de seguridad en un CD-R/RW, DVD-R/RW, DVD+R/RW, BD-R/RE:

- Acronis Cyber Protect Home Office le pedirá que inserte un disco nuevo cuando el anterior esté lleno.

También puede seleccionar el tamaño de archivo deseado de la lista desplegable. La copia de seguridad entonces se dividirá en múltiples archivos del tamaño especificado. Esto resulta conveniente cuando se realiza la copia de seguridad a un disco duro con vistas a grabar la misma en un CD-R/RW, DVD-R/RW, DVD+R/RW o BD-R/RE más adelante.

Nota

La creación de imágenes directamente en un CD-R/RW, DVD-R/RW, DVD+R/RW o BD-R/RE puede llevar un tiempo considerablemente mayor que el que llevaría en un disco duro.

Opción de validación de copia de seguridad

Ubicación: **Opciones > Avanzadas > Validación**

Esta opción no está disponible para las copias de seguridad que utilizan Acronis Cloud como destino de una copia de seguridad.

Puede especificar los siguientes ajustes:

- **Validar copia de seguridad cada vez una vez completada:** seleccione esta opción para comprobar la integridad de la versión de la copia de seguridad inmediatamente después de efectuarla. Es recomendable activar esta opción cuando realice una copia de seguridad de sus datos críticos o del disco del sistema.
 - **Validar la última copia de seguridad solamente:** validación rápida de la última parte de la copia de seguridad.
 - **Validar copia de seguridad completa**
- **Validar la copia de seguridad conforme a una programación:** seleccione esta opción para programar la validación de sus copias de seguridad y así verificar que se mantengan en buen estado.
 - **La versión de la última copia de seguridad una vez completada**
 - **Copia de seguridad completa una vez completada**

Los ajustes predeterminados son los siguientes:

- **Frecuencia:** una vez al mes.
- **Día:** fecha en que se inició la copia de seguridad.
- **Hora:** momento del inicio de la copia de seguridad más 15 minutos.

También puede configurar el inicio de la validación manualmente desde el menú contextual de la copia de seguridad.

Para hacer esto, haga clic con el botón derecho del ratón en la copia de seguridad y seleccione:

- **Validar todas las versiones**
- **Validar la versión más reciente**

Ejemplo: Iniciaré una operación de copia de seguridad el 15 de julio, a las 12.00 h. La versión de copia de seguridad se crea a las 12.05 h. La validación se ejecutará a las 12.15 h si el equipo está en estado de "protector de pantalla" en este momento. Si no, la validación no se ejecutará. En un mes, 15 de agosto, a las 12.15 h, la validación se iniciará de nuevo. Como antes, el equipo debe estar en estado de "protector de pantalla". Lo mismo ocurrirá el 15 de septiembre, y así sucesivamente.

Puede cambiar la configuración predeterminada y especificar su propia programación. Para obtener más información, consulte [Programación](#).

Copia de reserva de la copia de seguridad

Ubicación: **Opciones > Avanzadas > Copia de reserva de la copia de seguridad**

Esta opción no está disponible para las copias de seguridad que utilicen Acronis Cloud como destino ni para copias de seguridad locales creadas en Acronis True Image (2020 o 2021) y Acronis Cyber Protect Home Office.

La copia de reserva de la copia de seguridad es una versión de la copia de seguridad completa independiente creada inmediatamente tras efectuar una copia de seguridad normal. Incluso cuando cree una versión de copia de seguridad incremental o diferencial que solamente contenga cambios en los datos, la copia de reserva contendrá todos los datos seleccionados para la copia de seguridad normal. Puede guardar las copias de reserva de sus copias de seguridad en el sistema de archivos, una unidad de red o una memoria flash USB.

Nota

Los CD/DVD no se admiten como ubicaciones para las copias de reserva.

Para crear una copia de reserva

1. Seleccione la casilla de verificación **Crear una copia de reserva de mis copias de seguridad**.
2. Especifique la ubicación de las copias de seguridad.
3. Seleccione el formato de copia de reserva. Puede crearlo como una copia de seguridad Acronis (archivos .tibx) o simplemente copiar los archivos de origen en la ubicación seleccionada tal cual, sin ninguna modificación.

4. [Paso opcional] Proteja la copia de reserva mediante una contraseña.
El resto de opciones de copia de seguridad se heredarán de la copia de seguridad de origen.

Configuración de los dispositivos extraíbles

Ubicación: **Opciones > Avanzadas > Configuración de los dispositivos extraíbles**

Cuando se realiza una copia de seguridad en un medio extraíble, puede hacer que ese medio sea un dispositivo de arranque al escribirle componentes adicionales. Por lo tanto, no será necesario un disco de inicio individual.

Advertencia.

Acronis Cyber Protect Home Office no es compatible con la creación de dispositivos de arranque si una unidad de memoria flash se formatea en NTFS o exFAT. La unidad debe tener el sistema de archivos FAT16 o FAT32.

La siguiente configuración está disponible:

- **Colocar Acronis Cyber Protect Home Office en el dispositivo:** se recomienda encarecidamente seleccionar esta opción para admitir las interfaces USB, PC Card (anteriormente PCMCIA) y SCSI junto con los dispositivos de almacenamiento que se conectan a través de estas.
- **Colocar Acronis Cyber Protect Home Office (64 bits) en el dispositivo:** la misma opción para sistemas de 64 bits.
- **Colocar Acronis System Report en un dispositivo:** seleccione esta opción para generar un informe del sistema que se utiliza para recopilar información sobre el sistema si se produce un problema con el programa. La generación de informes estará disponible antes del inicio de Acronis Cyber Protect Home Office desde el dispositivo de arranque. El informe generado del sistema puede guardarse en una unidad de memoria flash de USB.
- **Colocar Acronis System Report (64 bits) en un dispositivo:** la misma opción para sistemas de 64 bits.
- **Solicitar el primer dispositivo mientras crea las copias de seguridad en un dispositivo extraíble:** seleccione esta opción para que se muestre el mensaje **Insertar el primer medio** al realizar una copia de seguridad en un dispositivo extraíble. Con la configuración predeterminada (opción seleccionada), quizá no se pueda realizar la copia de seguridad en un dispositivo extraíble si el usuario no se encuentra en el equipo, ya que el programa esperará a que alguien haga clic en **Aceptar** en el cuadro de aviso. Por lo tanto, debe deshabilitar el mensaje al programar una copia de seguridad en dispositivos extraíbles. Así, si el dispositivo extraíble está disponible (por ejemplo, un CD-R/RW está introducido) la copia de seguridad podrá ejecutarse sin supervisión.

Si tiene otros productos de Acronis instalados en el equipo, las versiones de arranque de los componentes de estos programas también se ofrecerán como opciones.

Componentes de 32 bits o 64 bits

Preste atención a qué versiones de Acronis Cyber Protect Home Office y System Report Acronis son compatibles con su equipo.

	Componentes de 32 bits	Componentes de 64 bits
Equipos de 32 bits basados en BIOS	+	-
Equipos de 64 bits basados en BIOS	+	+
Equipos de 32 bits basados en EFI	+	-
Equipos de 64 bits basados en EFI	-	+

Gestión de errores

Cuando Acronis Cyber Protect Home Office detecta un error durante la tarea de copia de seguridad, detiene el proceso de copia de seguridad y muestra un mensaje mientras espera una respuesta sobre cómo resolver el error. Puede configurar una política de gestión de errores para que Acronis Cyber Protect Home Office no detenga el proceso de copia de seguridad, sino que gestione el error de acuerdo con las reglas establecidas y continúe funcionando.

Nota

Este tema se aplica a las copias de seguridad que utilizan destinos de copias de seguridad locales o de red. Para obtener información sobre las opciones de manejo de errores que utilizan Acronis Cloud como destino de copia de seguridad, consulte [Manejo de errores para copias de seguridad de Cloud y réplicas](#).

Para configurar la política de gestión de errores

- Panel de copia de seguridad > **Opciones** > **Avanzadas** > **Manejo de errores**
- Ajuste la política de manejo de errores:
 - **No mostrar mensajes ni diálogos durante el procesamiento (modo silencioso):** active esta configuración para ignorar los errores durante las operaciones de copia de seguridad. Esto es útil cuando no puede controlar el proceso de copia de seguridad.
 - **Ignorar sectores malos:** esta opción está disponible solamente para copias de seguridad de discos y particiones. Le permite completar de manera correcta una copia de seguridad aunque el disco duro contenga sectores defectuosos.
Le recomendamos que seleccione esta casilla de verificaciones cuando su unidad de disco duro falle, por ejemplo:
 - cuando el disco duro emita ruidos secos o chirridos durante el funcionamiento;
 - Cuando el sistema S.M.A.R.T. detecte problemas en la unidad de disco duro y le recomiende realizar una copia de seguridad de la unidad tan pronto como sea posible.
Si deja esta casilla de verificación sin marcar, es posible que la copia de seguridad falle debido a la presencia de posibles sectores defectuosos en la unidad.
 - **Cuando no haya suficiente espacio en ASZ, eliminar la copia de seguridad más antigua** (activado por defecto): le recomendamos que seleccione esta casilla de verificación cuando planea realizar copias de seguridad programadas sin supervisión en Acronis Secure Zone. De lo contrario, cuando Acronis Secure Zone esté llena durante la operación de copia de

seguridad, Acronis Cyber Protect Home Office suspenderá la copia de seguridad y solicitará su intervención. La ventana de diálogo se abrirá aunque la configuración **No mostrar mensajes ni diálogos durante el procesamiento (modo silencioso)** esté habilitada.

- **Repetir los intentos si la copia de seguridad falla:** esta opción le permite repetir automáticamente un intento para realizar una copia de seguridad si la operación falla por alguna razón. Puede especificar el número de intentos y el intervalo de tiempo entre intentos. Tenga en cuenta que, si el error que está interrumpiendo el proceso de copia de seguridad persiste, la copia de seguridad no se creará.

Nota

Las operaciones de copia de seguridad programadas no se iniciarán hasta que se completen todos los intentos.

3. Haga clic en **Aceptar**.

Manipulación de errores para copias de seguridad de Cloud y réplicas

Puede configurar Acronis Cyber Protect Home Office para reintentar las copias de seguridad fallidas y las replicaciones en Cloud.

Para configurar el número de reintentos y el intervalo entre estos:

1. En el panel de control de **Copia de seguridad**, haga clic en una copia de seguridad en Cloud, haga clic en **Opciones** y diríjase a la pestaña **Avanzado**.
2. En **Manejo de errores**, seleccione la casilla de verificación **Repetir intentos de copia de seguridad** y, a continuación, elija el número de intentos (de 1 a 99) y el intervalo entre estos.
3. Haga clic en **Aceptar**.

El nuevo ajuste se aplicará a todas las operaciones de copia de seguridad y replicación siguientes en Cloud para el objeto de copia de seguridad seleccionado.

Nota

Las operaciones de copia de seguridad programadas no se iniciarán hasta que se completen todos los intentos de repetir la copia de seguridad.

Configuraciones de seguridad de nivel de archivo para la copia de seguridad

Ubicación: **Opciones > Avanzadas > Configuraciones de seguridad a nivel de archivo**

Nota

Esta opción solo está disponible para las copias de seguridad a nivel de archivo.

Esta opción no está disponible para las copias de seguridad que utilizan Acronis Cloud como destino de una copia de seguridad.

Puede especificar las configuraciones de seguridad para los archivos de copia de seguridad:

- **Conservar la configuración de seguridad de archivos en las copias de seguridad:** al seleccionar esta opción se conservarán todas las propiedades de seguridad (permisos asignados a grupos o usuarios) de los archivos de copia de seguridad para recuperarlos en el futuro. Por defecto, los archivos y las carpetas se guardan en la copia de seguridad con su configuración de seguridad original de Windows (es decir, permisos de lectura, escritura, ejecución, etc. para cada usuario o grupo de usuarios, configurados en el archivo **Propiedades -> Seguridad**). Si recupera un archivo o carpeta protegidos en un equipo sin el usuario especificado en los permisos, es posible que no pueda leer ni modificar este archivo. Para evitar este tipo de problemas, puede deshabilitar la protección de la configuración de seguridad de archivos en las copias de seguridad. De esta manera, los archivos o carpetas recuperados siempre heredarán los permisos de la carpeta en la que se recuperan (carpeta o disco primario si se restauran a la raíz). O bien puede deshabilitar la configuración de seguridad de archivos durante la recuperación, incluso si está disponible en la copia de seguridad. El resultado será el mismo.
- **En las copias de seguridad, almacenar los archivos cifrados sin cifrar** (el valor predeterminado está deshabilitado): marque esta opción si existen archivos cifrados en la copia de seguridad y desea que cualquier usuario pueda acceder a éstos después de la recuperación. De lo contrario, solo el usuario que cifró los archivos o las carpetas podrá leerlos. El descifrado también puede ser útil si va a recuperar archivos cifrados en otro equipo. Si no utiliza la función de cifrado disponible en Windows XP y sistemas operativos posteriores, simplemente ignore esta opción. (El cifrado de archivos y carpetas se configura desde **Propiedades -> General -> Atributos avanzados -> Cifrar contenido para proteger datos**).

Equipo apagado

Ubicación: **Opciones > Avanzadas > Equipo apagado**

Puede configurar las siguientes opciones:

- **Detener todas las operaciones actuales cuando apago el equipo:** si intenta apagar el equipo mientras Acronis Cyber Protect Home Office realiza una operación larga, como una copia de seguridad del disco, esta operación impide que el equipo se apague. Cuando esta casilla de verificación está seleccionada, Acronis Cyber Protect Home Office detiene automáticamente todas sus operaciones actuales antes de apagar el equipo. Estas operaciones pueden tardar unos dos minutos. La próxima vez que ejecute Acronis Cyber Protect Home Office, se reiniciarán las copias de seguridad detenidas.
- **Apagar el equipo después de completar la copia de seguridad:** seleccione esta opción si el proceso de copia de seguridad que está configurando puede tardar mucho tiempo. En este caso no tendrá que esperar a que la operación finalice. El programa realizará una copia de seguridad y apagará su equipo automáticamente.

Esta opción también le resultará útil cuando programe sus copias de seguridad. Por ejemplo, puede querer realizar copias de seguridad cada día de la semana por la tarde para guardar todo su trabajo. Programe la copia de seguridad y seleccione la casilla de verificación. Después podrá

dejar su equipo cuando acabe de trabajar sabiendo que los datos importantes se guardarán en una copia de seguridad y que, al terminar, su equipo se desactivará.

Rendimiento de la operación de copia de seguridad

Ubicación de las copias de seguridad en destinos locales: **Opciones > Avanzadas > Rendimiento**

Ubicación de las copias de seguridad en Acronis Cloud: **Opciones > Avanzadas > Rendimiento y red**

Nivel de compresión

Puede elegir el nivel de compresión para una copia de seguridad:

- **Ninguno:** los datos se copiarán sin comprimirse, lo que puede aumentar considerablemente el tamaño del archivo de copia de seguridad.
- **Normal:** nivel de compresión de datos recomendado (predeterminado).
- **Alto:** un mayor nivel de compresión del archivo de copia de seguridad requiere más tiempo para crear una copia de seguridad.
- **Máximo:** máximo nivel de compresión de copias de seguridad, pero se requiere mucho tiempo para crear una copia de seguridad.

Nota

El nivel óptimo de compresión de datos depende del tipo de archivos almacenados en la copia de seguridad. Por ejemplo, ni siquiera la compresión máxima reducirá considerablemente el tamaño de una copia de seguridad si esta contiene fundamentalmente archivos comprimidos como .jpg, .pdf o .mp3.

Nota

No se puede establecer o cambiar el nivel de compresión de una copia de seguridad que ya existe.

Prioridad de la operación

Al cambiar la prioridad de un proceso de copia de seguridad o de recuperación, este puede ejecutarse más rápido si se aumenta la prioridad o más lento si esta se disminuye, pero también puede afectar desfavorablemente el rendimiento de otros programas en ejecución. La prioridad de cualquier proceso que se ejecute en un sistema determina la cantidad de uso de la CPU y los recursos del sistema que se asignan a dicho proceso. La disminución de la prioridad de operación liberará más recursos para otras tareas de la CPU. El aumento de la prioridad de la copia de seguridad o la recuperación puede acelerar el proceso debido al uso de recursos de otros procesos que actualmente se encuentran en ejecución. El efecto dependerá del uso total de la CPU y de otros factores.

Puede establecer la prioridad de operación en:

- **Baja** (habilitada de manera predeterminada): el proceso de copia de seguridad o recuperación se ejecutará más lentamente, pero aumentará el rendimiento de otros programas.
- **Normal**: el proceso de copia de seguridad o recuperación tendrá igual prioridad con otros procesos.
- **Alta**: el proceso de copia de seguridad o recuperación se ejecutará más rápidamente, pero disminuirá el rendimiento de otros programas. Tenga en cuenta que la selección de esta opción puede provocar que Acronis Cyber Protect Home Office use la CPU al 100 %.

Tasa de transferencia de conexión de red

Cuando realice copias de seguridad de los datos en Acronis Cloud, podrá cambiar la velocidad de conexión utilizada por Acronis Cyber Protect Home Office. Defina la velocidad de la conexión para que pueda utilizar Internet y los recursos de red sin ralentizar el sistema.

Para configurar la velocidad de la conexión, seleccione una de las siguientes opciones:

- **Máxima**
La tasa de transferencia de datos es máxima dentro de la configuración del sistema.
- **Limitar velocidad de carga a**
Puede especificar un valor máximo para la velocidad de carga de datos.

Instantánea para copia de seguridad

Advertencia.

Esta opción está pensada únicamente para usuarios avanzados. Si no está seguro de qué opción elegir, no cambie el ajuste predeterminado.

Durante los procesos de copia de seguridad de discos o particiones, que a menudo suelen tardar mucho tiempo, es posible que algunos de los archivos de copia de seguridad estén en uso, bloqueados o que se modifiquen de una forma u otra. Por ejemplo, puede trabajar en un documento y guardarlo cada cierto tiempo. Si Acronis Cyber Protect Home Office ha realizado la copia de seguridad de los archivos de uno en uno, es probable que el archivo abierto se haya cambiado desde el inicio de la copia de seguridad y que luego se haya guardado en la copia de seguridad en otro momento distinto. Por lo tanto, los datos de la copia de seguridad no serían coherentes. Para eliminar este problema, Acronis Cyber Protect Home Office crea lo que se denomina una imagen instantánea, que fija los datos para realizar una copia de seguridad suya en un momento concreto. Esto sucede antes de que se inicie la copia de seguridad y garantiza la coherencia de los datos.

Seleccione una opción de la lista **Instantánea para copia de seguridad**:

- **Ninguna instantánea**: no se creará ninguna instantánea. Los archivos se copiarán uno a uno, como en una operación de copia normal.
- **VSS**: esta opción es la predeterminada para las copias de seguridad de todo el PC y a nivel de disco; además, garantiza la coherencia de los datos en la copia de seguridad.

Advertencia.

Esta es la única opción recomendada para la copia de seguridad del sistema. El ordenador podría no iniciarse después de la recuperación a partir de una copia de seguridad creada con un tipo de instantánea diferente.

- **Instantánea de Acronis:** se creará una instantánea con el controlador de Acronis utilizado en versiones anteriores de Acronis Cyber Protect Home Office.
- **VSS sin copiadoras:** esta opción es la predeterminada para las copias de seguridad a nivel de archivos. Las copiadoras VSS son componentes VSS especiales que sirven para notificar a las aplicaciones que se va a crear una instantánea, así las aplicaciones pueden preparar sus datos para la instantánea. Las copiadoras son necesarias para las aplicaciones que realizan un gran número de operaciones de archivo y que requieren coherencia en los datos (por ejemplo, las bases de datos). Puesto que tales aplicaciones no se instalan en los ordenadores domésticos, no hay necesidad de utilizar copiadoras. Además, esto reduce el tiempo necesario para realizar copias de seguridad a nivel de archivo.

Selección de un centro de datos para la copia de seguridad

Ubicación: **Opciones > Avanzadas > Centro de datos**

Nota

Esta opción solo está disponible para la copia de seguridad en línea.

Cuando cree una copia de seguridad en Acronis Cloud, sus datos se cargarán en uno de los centros de datos de Acronis que se encuentran situados en diferentes países. Inicialmente, el centro de datos que se define es el más cercano a su ubicación cuando crea su cuenta de Acronis.

Posteriormente, sus copias de seguridad en línea y sus archivos sincronizados se almacenan en el mismo centro de datos de manera predeterminada.

Es recomendable ajustar el centro de datos para una copia de seguridad manualmente cuando se encuentra en un país diferente y su centro de datos predeterminado no es el más cercano a su ubicación actual. Esto aumentará de manera significativa la velocidad de carga de datos.

Nota

No se puede cambiar el centro de datos de una copia de seguridad ya existente.

Ajustes de energía del portátil

Ubicación: **Configuración > Ahorro de batería**

Nota

Este ajuste solo está disponible en ordenadores con baterías (portátiles, ordenadores con UPS).

Las copias de seguridad a largo plazo pueden consumir la energía de la batería bastante rápido. Es aconsejable que ahorre la carga de la batería cuando trabaje con su portátil y no disponga de

ninguna fuente de alimentación cerca, o cuando su equipo haya cambiado al Sistema de Alimentación Ininterrumpida (SAI) tras producirse un apagón.

Para ahorrar la carga de la batería

- En la barra lateral, haga clic en **Configuración > Ahorro de batería**, seleccione la casilla de verificación **No realizar copias de seguridad cuando quede menos batería de** y, a continuación, utilice el deslizador para ajustar el nivel exacto de batería en el que desea que se inicie el ahorro de carga.

Si desenchufa el adaptador de corriente del portátil con este ajuste activado, o si su equipo utiliza el SAI tras producirse un apagón y el nivel de carga restante de la batería es igual o inferior al nivel del control deslizante, todas las copias de seguridad actuales se pondrán en pausa y las copias de seguridad programadas no se iniciarán. Una vez haya vuelto a enchufar el adaptador de corriente o se haya restaurado la fuente de alimentación, se reanudarán las copias de seguridad en pausa. Además, se iniciarán las copias de seguridad programadas que se hayan omitido debido a este ajuste.

Este ajuste no bloquea por completo la funcionalidad de las copias de seguridad. En todo momento podrá iniciar una copia de seguridad de manera manual.

Las copias de seguridad móviles locales no dependen de este ajuste. Las copias de seguridad de los datos móviles se guardan en el almacenamiento local del equipo.

Redes Wi-Fi para copias de seguridad en Acronis Cloud

Ubicación: **Configuración > Redes Wi-Fi para copias de seguridad**

Cuando realice una copia de seguridad de sus datos en Acronis Cloud, tenga cuidado con la seguridad de sus datos personales cuando se transfieren a través de redes Wi-Fi sin proteger. Para evitar el riesgo de robo de sus datos personales, le recomendamos encarecidamente que solo utilice redes Wi-Fi protegidas.

Para proteger sus datos

1. En la barra lateral, haga clic en **Configuración > Redes Wi-Fi para copias de seguridad** y, a continuación, haga clic en **Establecer redes**.
2. En la ventana **Redes Wi-Fi para copias de seguridad** que contiene todas las redes Wi-Fi disponibles actualmente y las no disponibles guardadas, marque las casillas de verificación situadas junto a las redes que desee utilizar para realizar una copia de seguridad de sus datos.

Cuando se seleccionen las redes y su ordenador pierda la conexión con cualquiera de ellas, se pausarán todas las copias de seguridad actuales y las copias de seguridad programadas no se iniciarán. En cuanto el ordenador se conecte con cualquiera de estas redes, se reanudarán las copias de seguridad suspendidas. Además, se iniciarán las copias de seguridad programadas que se hayan omitido debido a este ajuste.

Para realizar una copia de seguridad de sus datos utilizando una red Wi-Fi nueva, simplemente selecciónela en la ventana **Redes Wi-Fi para copias de seguridad**. Esto puede hacerse cuando necesite utilizar la red nueva.

Las copias de seguridad móviles locales no dependen de este ajuste. Las copias de seguridad de los datos móviles se guardan en el almacenamiento local del equipo.

Operaciones con copias de seguridad

Menú de operaciones de copia de seguridad

El menú de operaciones de copia de seguridad proporciona acceso rápido a operaciones adicionales que se pueden llevar a cabo con la copia de seguridad seleccionada.

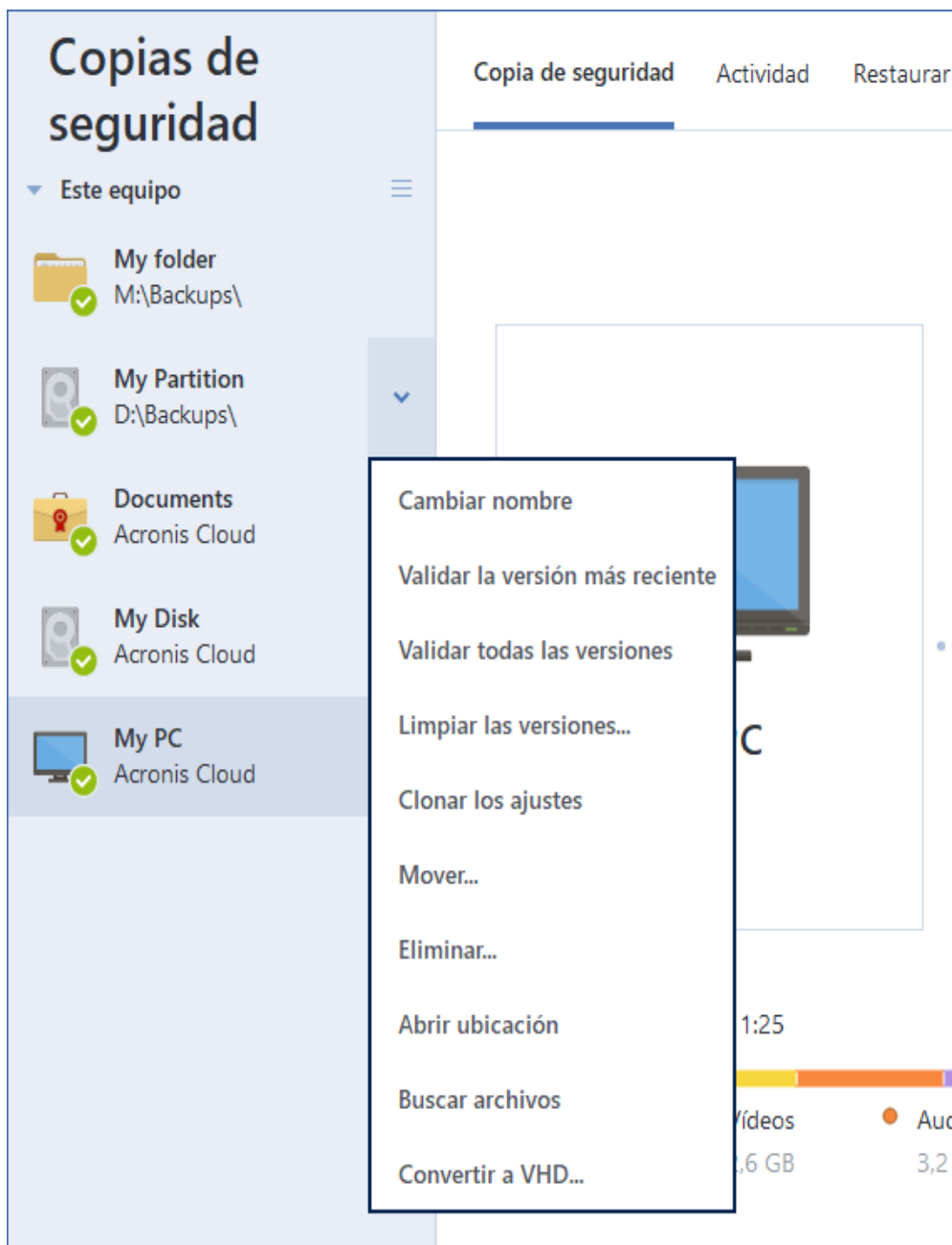

El menú de operaciones de copia de seguridad puede contener los siguientes elementos:

- **Renombrar** (no disponible para copias de seguridad en Acronis Cloud): establece un nuevo nombre para una copia de seguridad de la lista. No se cambiará el nombre de los archivos de copia de seguridad.
- **Reconfigurar** (para copias de seguridad añadidas manualmente a la lista de copias de seguridad): configura los ajustes de una copia de seguridad creada por una versión anterior. Este elemento también puede aparecer para copias de seguridad creadas en algún otro equipo y añadidas a la lista de copias de seguridad sin haber importado sus configuraciones. Sin la configuración de la copia de seguridad, no puede actualizar la copia de seguridad haciendo clic en **Crear copia de seguridad ahora**. Asimismo, tampoco puede editar ni clonar la configuración de copias de seguridad.

- **Reconfigurar** (para las copias de seguridad en línea): enlaza una copia de seguridad en línea seleccionada con el equipo actual. Para ello, haga clic en este elemento y vuelva a establecer la configuración de la copia de seguridad. Tenga en cuenta que solo puede estar activa una copia de seguridad en línea en un equipo.
- **Validar última versión:** inicia la validación rápida de la última parte de la copia de seguridad.
- **Validar todas las versiones:** inicie la validación de todos los segmentos de copia de seguridad.
- **Eliminar versiones:** borre las versiones de las copias de seguridad que ya no necesite.
- **Clonar configuración:** cree una nueva casilla vacía de la copia de seguridad con la configuración de la copia de seguridad inicial y denominado **(1) [el nombre de la copia de seguridad inicial]**. Cambie la configuración, guárdela y, a continuación, haga clic en **Crear copia de seguridad ahora** en la casilla de la copia de seguridad clonada.
- **Mover:** mueva todos los archivos de respaldo a otra ubicación. Las versiones de copias de seguridad posteriores se guardarán en la nueva ubicación.
Si cambia el destino de la copia de seguridad al editar las configuraciones de la copia de seguridad, sólo las nuevas versiones de copias de seguridad se guardarán en la nueva ubicación. Las anteriores versiones de copias de seguridad permanecerán en la ubicación antigua.
- **Eliminar:** dependiendo del tipo de copia de seguridad, puede eliminar completamente la copia de seguridad de su ubicación o elegir si desea eliminar sólo el cuadro de copia de seguridad. Cuando elimina una casilla de copia de seguridad, los archivos de la copia de seguridad permanecerán en la ubicación y podrá añadir la copia de seguridad a la lista más tarde. Tenga en cuenta que, si elimina una copia de seguridad completamente, la eliminación no puede deshacerse.
- **Abrir ubicación:** abra la carpeta que contiene los archivos de la copia de seguridad.
- **Buscar archivos:** encuentre un archivo o carpeta específicos en una copia de seguridad introduciendo su nombre en el campo de búsqueda.
- **Convertir a VHD** (para copias de seguridad a nivel de disco): convierta una versión de copia de seguridad de Acronis (archivo .tibx) seleccionada en discos duros virtuales (archivos .vhd(x)). La versión inicial de la copia de seguridad no se modificará.

Actividad y estadísticas de las copias de seguridad

En las pestañas **Actividad** y **Copia de seguridad**, puede visualizar información adicional sobre cualquier copia de seguridad, como su historial y los tipos de archivos que contiene. La pestaña **Actividad** contiene una lista de las operaciones realizadas en la copia de seguridad seleccionada desde su creación, los estados de las operaciones y sus estadísticas. Esto resulta práctico cuando necesita averiguar qué le ocurría a la copia de seguridad en el modo de segundo plano; por ejemplo, el número y los estados de las operaciones de copia de seguridad programadas, el tamaño de los datos copiados, los resultados de validación de las copias seguridad, etc.

Al crear la primera versión de una copia de seguridad, la pestaña **Copia de seguridad** muestra una representación gráfica del contenido de la copia por tipo de archivo.

Pestaña Actividad

Nota

Las copias de seguridad ininterrumpidas y las copias de seguridad móviles no presentan fuente de actividades.

Para visualizar la actividad de una copia de seguridad

1. En la barra lateral, haga clic en **Copia de seguridad**.
2. En la lista de copias de seguridad, seleccione la copia de seguridad cuyo historial desee visualizar.
3. En el panel derecho, haga clic en **Actividad**.

	Successfully backed up today at 12:04 PM			
Backed up	Speed	Time spent	Data to recover	Method
1.6 GB	180.4 Mbps	2 mins 28 secs	1.6 GB	Full

Elementos que pueden visualizarse y analizarse:

- Operaciones de copias de seguridad y sus estados (correcta, con fallos, cancelada, interrumpida, etc.)
- Operaciones realizadas en la copia de seguridad y sus estados
- Mensajes de error
- Comentarios de la copia de seguridad
- Detalles sobre la operación de copia de seguridad, incluidos los siguientes:

- **Con copia de seguridad:** tamaño de los datos que contiene la última versión de copia de seguridad.

En las copias de seguridad a nivel de archivos, Acronis Cyber Protect Home Office calcula el tamaño de los archivos para realizar la copia de seguridad. El valor de este parámetro es igual al valor de los Datos a recuperar para las versiones de copia de seguridad completas. En las versiones diferenciales e incrementales, este valor es habitualmente menor que el de los Datos a recuperar porque, de manera adicional, en este caso Acronis Cyber Protect Home Office utiliza datos de las versiones anteriores para la recuperación.

En las copias de seguridad a nivel de disco, Acronis Cyber Protect Home Office calcula el tamaño de los sectores de las unidades de disco duro que contienen datos para realizar la copia de seguridad. Puesto que los sectores podrían contener enlaces duros a los archivos, incluso en las versiones de copia de seguridad completas a nivel de disco, el valor de este parámetro puede ser menor que el valor del parámetro Datos a recuperar.

- **Velocidad:** velocidad de la operación de copia de seguridad.
- **Tiempo empleado:** tiempo utilizado en la operación de copia seguridad.

- **Datos a recuperar:** tamaño de los datos que se pueden recuperar de la última versión de copia de seguridad.
- **Método:** método de la operación de copia de seguridad (completo, incremental o diferencial).

Para obtener más información, consulte el artículo de la base de conocimientos:

<https://kb.acronis.com/content/60104>.

La pestaña Copia de seguridad

Cuando se cree una copia de seguridad, puede visualizar las estadísticas sobre los tipos de archivos con copia de seguridad que contiene la última versión de copia de seguridad:

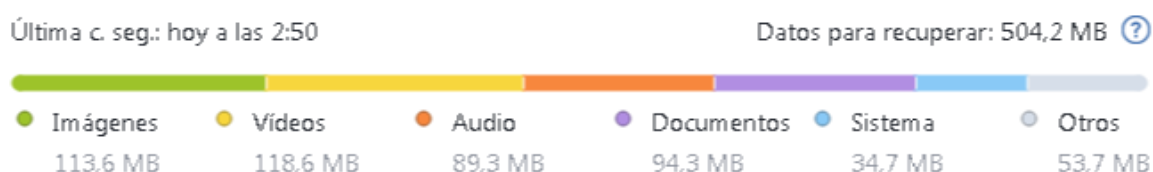

Señale un segmento de color para ver el número de archivos y el tamaño total correspondientes a cada categoría de datos:

- Imágenes
- Archivos de vídeo
- Archivos de audio
- Documentos
- Archivos del sistema
- Otros tipos de archivos, incluidos los archivos del sistema ocultos

Datos a recuperar: muestra el tamaño de los datos originales que ha seleccionado para realizar la copia de seguridad.

Ordenación de copias de seguridad en la lista

De manera predeterminada, las copias de seguridad se ordenan por fecha de creación, desde la más reciente a la más antigua. Para cambiar el orden, seleccione el tipo de ordenación adecuado en la parte superior de la lista de copias de seguridad. Tiene las siguientes opciones:

Comando		Descripción
Ordenar por	Nombre	Este comando ordena todas las copias de seguridad en orden alfabético. Para invertir el orden, seleccione Z → A .
	Fecha de creación	Este comando ordena todas las copias de seguridad, desde la más reciente a la más antigua.

		Para invertir el orden, seleccione Las más antiguas arriba .
	Fecha de actualización	Este comando ordena todas las copias de seguridad por fecha de la última versión. Cuanto más reciente sea la última versión de la copia de seguridad, más arriba se situará en la lista. Para invertir el orden, seleccione Las menos recientes arriba .
	Tamaño	Este comando ordena todas las copias de seguridad por tamaño, desde la más grande a la más pequeña. Para invertir el orden, seleccione Las más pequeñas arriba .
	Tipo de fuente	Este comando ordena todas las copias de seguridad por tipo de origen.
	Tipo de destino	Este comando ordena todas las copias de seguridad por tipo de destino.

Replicación de copias de seguridad en Acronis Cloud

¿Por qué replicar?

Aunque realizar la copia de seguridad de sus datos ofrece protección, le recomendamos que también replique todas las copias de seguridad locales en Acronis Cloud para protegerlas de cualquier daño indirecto en su ordenador. Por supuesto, puede crear dos planes de copia de seguridad, uno en el equipo local y otro en Acronis Cloud. Pero la replicación automática ahorra tiempo cuando se configuran los planes de copia de seguridad y crear una réplica es más rápido que crear otra copia de seguridad. Una réplica es una copia de su copia de seguridad, puede utilizarse como respaldo y es accesible desde cualquier ubicación.

Activación de la replicación

La replicación no se activa de forma predeterminada. Puede activarlo para cualquier copia de seguridad local de un disco, partición o máquina completa que utilice el destino local (a un disco interno o externo) que ha configurado en Acronis True Image (2020 o 2021) o Acronis Cyber Protect Home Office. Puede activar la replicación en una pestaña especial del plan de copia de seguridad.

Para activar la replicación de una copia de seguridad en Acronis Cloud:

1. En la lista de copia de seguridad, seleccione la copia de seguridad que desea replicar y, a continuación, abra la pestaña **Réplica**.
2. Haga clic en **Replicar**. Ahora se activará la replicación y se iniciará cuando se haya creado la copia de seguridad normal. Puede cerrar Acronis Cyber Protect Home Office si lo desea. Tanto el proceso de copia de seguridad como el de replicación continuarán en modo de segundo plano.
3. [paso opcional] Haga clic en **Opciones > Avanzadas > Replicación en Acronis Cloud** para ver el centro de datos donde se guarda la replicación de copia de seguridad y para [configurar los ajustes de limpieza](#) de Acronis Cloud para optimizar el uso de su espacio.

Protección de los datos replicados

Los datos replicados se cargan en Acronis Cloud mediante certificados de capa de conexión segura (SSL).

En la Nube, se guardan los datos según los ajustes de cifrado. Si no se ha configurado una contraseña de cifrado, los datos replicados se guardarán sin cifrar. De lo contrario, los datos se cifrarán utilizando AES-256.

Validación de copias de seguridad

El procedimiento de validación comprueba si podrá recuperar datos de una copia de seguridad.

Por ejemplo, antes de recuperar el sistema es importante que realice una validación de la copia de seguridad. Si inicia la recuperación a partir de una copia de seguridad dañada, el proceso fallará y es posible que ya no pueda reiniciar el equipo. Le recomendamos que valide las copias de seguridad de particiones del sistema a través de los dispositivos de arranque. Las demás copias de seguridad se pueden validar en Windows. Consulte también [Preparación para la recuperación](#) y [Conceptos básicos](#).

Para validar un copia de seguridad completa en Windows:

1. Inicie Acronis Cyber Protect Home Office y haga clic en **Copia de seguridad** en la barra lateral.
2. En la lista de copias de seguridad, haga clic en el icono de la flecha hacia abajo que aparece junto a la copia de seguridad que desee validar y, a continuación, haga clic en **Validar**.

Para validar una copia de seguridad específica o una copia de seguridad entera en una versión autónoma de Acronis Cyber Protect Home Office (dispositivo de arranque)

1. En la pestaña **Recuperación**, busque la copia de seguridad que contenga la versión que desee validar. Si la copia de seguridad no aparece enumerada, haga clic en **Buscar copia de seguridad** y, a continuación, especifique la ruta. Acronis Cyber Protect Home Office añade dicha copia de seguridad a la lista.
2. Haga clic con el botón derecho en la copia de seguridad o en la versión específica y, a continuación, en **Validar archivo**. Se abrirá el **Asistente para la validación**.
3. Haga clic en **Continuar**.

Copia de seguridad en varios lugares

Puede guardar versiones de una copia de seguridad en diferentes destinos cambiando el destino de la copia de seguridad al editar las configuraciones de copia de seguridad. Por ejemplo, después de guardar la copia de seguridad completa inicial en una unidad de disco duro USB externa, puede cambiar el destino de la copia de seguridad a un dispositivo USB editando las configuraciones de copia de seguridad.

Las copias de seguridad incrementales o diferenciales posteriores se escribirán en el dispositivo USB.

Nota

No puede continuar efectuando copias de seguridad en un disco óptico.

Nota

Los servidores FTP y los de Acronis Secure Zone solo pueden contener una copia de seguridad completa.

División de copias de seguridad en el momento

Cuando el espacio libre del almacenamiento de destino (CD-R/RW o DVD-R/RW) no es suficiente para completar la operación de copia de seguridad actual, el programa muestra un mensaje de advertencia.

Para completar la copia de seguridad, realice una de las siguientes opciones

- Libere espacio en el disco y haga clic en **Reintentar**.
- Haga clic en **Examinar** y seleccione otro dispositivo de almacenamiento.
- Haga clic en **Formatear** para borrar todos los datos del disco y, a continuación, proceda con la copia de seguridad.

Cuando se almacenan versiones de una copia de seguridad en ubicaciones diferentes, es posible que tenga que especificar las ubicaciones durante la recuperación.

Adición de una copia de seguridad existente a la lista

Puede conseguir copias de seguridad de Acronis Cyber Protect Home Office creadas por una versión anterior del producto o copiadas desde otro ordenador. Cada vez que inicie Acronis Cyber Protect Home Office, explorará su ordenador en busca de tales copias de seguridad y las añadirá a la lista de copias de seguridad automáticamente.

Si dispone de copias de seguridad que no se muestran en la lista, puede agregarlas manualmente.

Para añadir las copias de seguridad manualmente

1. En la sección **Copia de seguridad**, en la parte inferior de la lista de copias de seguridad, haga clic en el icono de la flecha y, a continuación, haga clic en **Agregar copia de seguridad existente**. El programa abre una ventana desde la que podrá buscar copias de seguridad en su equipo.
2. Seleccione una versión de la copia de seguridad (un archivo .tibx) y, a continuación, haga clic en **Añadir**.

A continuación, se añadirá la copia de seguridad completa a la lista.

Copia de seguridad certificada

Mediante la tecnología Blockchain, Acronis Cyber Protect Home Office puede proteger sus archivos de una modificación no autorizada. Eso le garantiza que podrá recuperar los datos del mismo

archivo del que se hizo la copia de seguridad. Le recomendamos que utilice este tipo de copia de seguridad para proteger los archivos de documentos legales o cualquier otro archivo del que haya que demostrar la autenticidad. Para obtener más información, consulte [Uso de la tecnología Blockchain](#).

Para crear una copia de seguridad certificada de sus archivos y carpetas

1. Inicie Acronis Cyber Protect Home Office.
2. En la barra lateral, haga clic en **Copia de seguridad**.
3. Haga clic en **Añadir copia de seguridad**.
4. [Opcional] Para cambiar el nombre de la copia de seguridad, haga clic en la flecha que hay junto al nombre de la copia de seguridad, haga clic en **Cambiar nombre** y, a continuación, introduzca un nombre nuevo.
5. Haga clic en el área de **Origen de copia de seguridad** y, a continuación, seleccione **Archivos que hay que certificar**.
6. En la ventana que se abre, seleccione las casillas de verificación que se encuentran al lado de los archivos y carpetas de los que desea efectuar una copia de seguridad y, a continuación, haga clic en **Aceptar**.

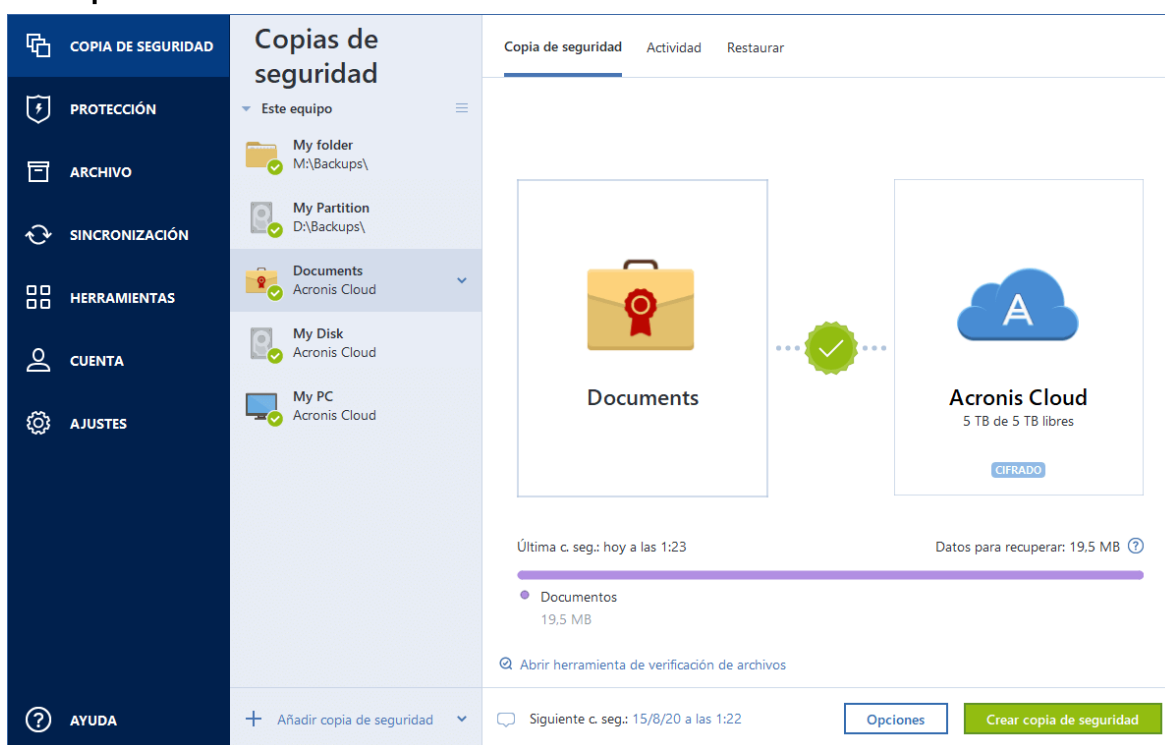

7. Haga clic en el área de **Destino de la copia de seguridad** y, a continuación, seleccione un destino para la copia de seguridad:
 - **Acronis Cloud:** inicie sesión en su cuenta de Acronis y, a continuación, haga clic en **Aceptar**. Si no dispone de una cuenta de Acronis, haga clic en **Crear cuenta**, escriba su dirección de correo electrónico, su contraseña y, a continuación, haga clic en el botón **Crear cuenta**. Consulte [Cuenta de Acronis](#) para obtener más información.

- **Su unidad externa:** cuando se conecte una unidad externa a su ordenador, puede seleccionarla en la lista.
 - **NAS:** seleccione NAS en la lista de dispositivos NAS encontrados. Si solamente dispone de un NAS, Acronis Cyber Protect Home Office le sugerirá utilizarlo como destino de la copia de seguridad de manera predeterminada.
 - **Examinar:** seleccione un destino en el árbol de carpetas.
8. [paso opcional] Haga clic en **Opciones** para establecer las opciones de la copia de seguridad. Para obtener más información, consulte [Opciones de copia de seguridad](#).
Para excluir de la copia de seguridad los archivos con firma digital, seleccione la casilla de verificación **No certificar archivos con firma digital** de la pestaña **Exclusiones**. Consulte la sección [Exclusión de elementos de la copia de seguridad](#) para obtener más información.
9. [paso opcional] Haga clic en el icono **Agregar un comentario** y, a continuación, escriba un comentario en la versión de la copia de seguridad. Los comentarios de la copia de seguridad le ayudarán a encontrar la versión que necesite más tarde cuando recupere sus datos.
10. Realice una de las siguientes opciones:
- Para ejecutar la copia de seguridad de inmediato, haga clic en **Crear copia de seguridad ahora**.
 - Para ejecutar la copia de seguridad más tarde o en una programación, haga clic en la flecha hacia abajo situada a la derecha del botón **Crear copia de seguridad ahora** y, a continuación, haga clic en **Más tarde**.

Nota

Cuando realice una copia de seguridad de sus datos en Acronis Cloud, es posible que la primera copia de seguridad tarde un tiempo considerable en completarse. Los siguientes procesos de copia de seguridad se realizarán probablemente en menor tiempo, ya que solo se transferirán por Internet los cambios de los archivos.

Asimismo, puede ver las instrucciones de vídeo, que están en inglés, en <https://goo.gl/WjUoPZ>.

Uso de la tecnología Blockchain

Acronis Cyber Protect Home Office se sirve de la tecnología Blockchain para proteger los archivos de copia de seguridad con una seguridad del máximo nivel. Esa tecnología garantiza que los archivos no se han modificado mediante un software fraudulento y, llegado el momento de la recuperación, se recuperan los datos exactamente a partir del mismo archivo del que se realizó la copia de seguridad.

¿Qué es Blockchain?

Blockchain es una base de datos que contiene información sobre transacciones y su secuencia. En general, una transacción representa un evento, por ejemplo, una operación financiera o una operación con distintos tipos de activos. Las transacciones se unen en bloques, que se escriben en la base de datos uno a uno y forman una cadena de bloques. Cada transacción y cada bloque tiene su propio número de identificación único. Lo importante es que cada bloque almacena información

sobre todos los bloques anteriores de la cadena. Una vez escrita en la base de datos, la información sobre la transacción no se puede cambiar de ningún modo, y tampoco se puede modificar la secuencia de transacciones. Los usuarios de la base de datos pueden identificar fácilmente cualquier intento de cambiar una información porque no habrá información sobre esa transacción o bloque falsos en los siguientes bloques. Esta tecnología garantiza que los datos almacenados en la base de datos son válidos, pertenecen a una persona concreta y no han sido modificados por nadie. Encontrará más información sobre Blockchain en [https://en.wikipedia.org/wiki/Blockchain_\(database\)](https://en.wikipedia.org/wiki/Blockchain_(database)).

Cómo utiliza Acronis Cyber Protect Home Office la tecnología Blockchain

Para proteger sus archivos de modificaciones no autorizadas, Acronis Cyber Protect Home Office utiliza la tecnología Acronis Notary. Se trata de una solución universal para insertar sellos de tiempo e impresiones digitales en cualquier objeto y flujo de datos. Como no es práctico almacenar grandes volúmenes de datos en la base de datos Blockchain, Acronis Cyber Protect Home Office solo envía códigos hash al servicio Acronis Notary.

El código hash es un número único de tamaño fijo que se produce con una función hash. El código define matemáticamente un conjunto arbitrario de datos, por ejemplo, un archivo de copia de seguridad. Cualquier cambio en el archivo de copia de seguridad conduce a un cambio en su código hash. Por lo tanto, para comprobar si se han efectuado cambios en el archivo, solo tendrá que comparar los códigos hash generados en los estados iniciales y actuales del archivo. Si los códigos coinciden, es una garantía de que nadie ha realizado modificaciones en el archivo.

Cuando Acronis Notary recibe códigos hash de los archivos, calcula un nuevo código hash único y lo envía a la base de datos Ethereum basada en Blockchain. Consulte más información sobre Ethereum en <https://www.ethereum.org/>.

Una vez que el código hash se encuentra en la base de datos, los archivos que se utilizaron para calcular ese código hash son certificados por Acronis Notary. Puede verificar fácilmente en cualquier momento la autenticidad de los archivos mediante el procedimiento que se describe en [Verificación de la autenticidad de los archivos](#). Todos los archivos certificados tienen un certificado notarial, una prueba documental de que el archivo está protegido con la tecnología Blockchain. Los certificados contienen información general sobre el archivo y detalles técnicos que permiten verificar manualmente la autenticidad del archivo. Para obtener más información, consulte [Verificación manual de la autenticidad de un archivo](#).

Verificación de la autenticidad de los archivos

Mediante la tecnología Blockchain, Acronis Cyber Protect Home Office puede proteger sus archivos de copia de seguridad de una modificación no autorizada. Eso le garantiza que podrá recuperar los datos del mismo archivo del que se hizo la copia de seguridad.

Para verificar la autenticidad de un archivo en Acronis Cyber Protect Home Office

1. Inicie Acronis Cyber Protect Home Office.
2. En la barra lateral, haga clic en **Copia de seguridad**.

3. En la lista de copias de seguridad, seleccione la copia de seguridad certificada que contiene el archivo que desea verificar.
4. En el panel derecho, abra la pestaña **Recuperación**.
5. Navegue hasta el archivo correspondiente, haga clic en el icono de Menú () y, a continuación, haga clic en una de las opciones siguientes:
 - **Ver certificado**: el certificado que contiene la información detallada sobre la seguridad de los archivos se abrirá en el navegador web.
 - **Verificar**: Acronis Cyber Protect Home Office comprobará la autenticidad del archivo.

Para verificar la autenticidad de un archivo en la Herramienta de verificación de archivos

1. Abra la Herramienta de verificación de archivos con uno de los siguientes métodos:
 - En un navegador web, abra <https://notary.acronis.com/verify>.
 - En la barra lateral de Acronis Cyber Protect Home Office, haga clic en **Copia de seguridad**, seleccione una copia de seguridad certificada y, a continuación, haga clic en **Abrir la Herramienta de verificación de archivos** del panel derecho.
2. En el Explorador de archivos, navegue hasta el archivo que desee verificar y, a continuación, arrástrelo a la ventana del navegador web.

Si almacena una copia de seguridad certificada en Acronis Cloud, también puede verificar la autenticidad de cualquiera de los archivos de la copia de seguridad en la aplicación web de Acronis Cloud.

Para verificar la autenticidad de un archivo en Acronis Cloud

1. Vaya a <https://www.acronis.com/my/online-backup/webrestore/> e inicie sesión en su cuenta de Acronis.
2. En la barra lateral, haga clic en **Copias de seguridad**.
3. En la lista de copias de seguridad, seleccione la copia de seguridad certificada que contiene el archivo que desea verificar.
4. Desplácese hasta el archivo necesario y selecciónelo con una marca de verificación. Haga clic en **Verificar** en la barra lateral derecha.

Verificación manual de la autenticidad de un archivo

La forma más fácil de verificar la autenticidad de un archivo es utilizar el comando **Verificar** en Acronis Cyber Protect Home Office o en la aplicación web Acronis Cloud. Para obtener más información, consulte [Verificación de la autenticidad de los archivos](#). Además de este sencillo método, puede realizar el procedimiento de verificación usted mismo, paso a paso.

Para verificar la autenticidad de un archivo de forma manual

Paso 1. Calcule el hash MD5 del archivo

1. Inicie Windows PowerShell.
2. Por ejemplo, para calcular el hash md5 del archivo picture.png ubicado en C:\Users\picture.png, escriba:

```
$(($CertUtil -hashfile "C:\Users\picture.png" MD5)[1] -replace " ", "")
```

Ejemplo de hash md5: eea16ade1edf2750a46bb6bffb2e45a2

3. Asegúrese de que el hash md5 que se ha calculado coincide con una etiqueta electrónica del campo DATOS del certificado notarial. Para obtener más información sobre la obtención de certificados de archivo, consulte [Verificación de la autenticidad de los archivos](#).

Paso 2. Compruebe que haya una RAÍZ almacenada en la cadena de bloques

1. Abra un explorador de cadenas de bloques, por ejemplo <https://etherscan.io/>.
2. Introduzca el ID DE TRANSACCIÓN del certificado en el campo de búsqueda.
3. Compruebe que el campo Datos de la pestaña Registros de eventos sea igual que el valor RAÍZ que se muestra en su certificado.

Paso 3. Compruebe que el hash esté incluido en el árbol

1. Descargue la utilidad de línea de comandos del repositorio de GitHub: <https://github.com/acronis/notary-verifyhash/releases>.
2. Siga las instrucciones que se indican en: <https://github.com/acronis/notary-verifyhash>.

Acronis ASign

¿Qué es Acronis ASign?

Acronis ASign es un servicio en línea que permite que muchas personas firmen un archivo de forma electrónica. Es necesario cargar antes ese archivo en Acronis Cloud mediante una copia de seguridad, un archivo o una sincronización. Acronis Notary certifica y protege los archivos firmados, por lo que estarán más protegidos.

La solución ASign es útil para firmar cualquier documento electrónico, como pueden ser los diferentes tipos de contratos, acuerdos, certificados, documentos financieros y cartas oficiales.

Firma de un archivo

Para firmar un archivo en Acronis Cloud

1. Vaya a <https://www.acronis.com/my/online-backup/webstore/> e inicie sesión en su cuenta de Acronis.
2. Diríjase al archivo requerido, haga clic en el nombre del archivo y seleccione **Enviar para firmar** en el menú abierto.
3. Escriba las direcciones de correo electrónico de las personas que tienen que firmar el archivo y envíeles las invitaciones.

Cuando todos los firmantes han firmado el archivo, Acronis Notary lo certifica y genera un certificado de firma.

Si desea obtener una descripción completa de la función, consulte la ayuda web de Acronis ASign en inglés en <https://www.acronis.com/en-us/support/documentation/ATI2017ASign/>.

Limpieza de copias de seguridad, versiones de copias de seguridad y réplicas

Para eliminar las copias de seguridad y las versiones que ya no necesite, use las herramientas que proporciona Acronis Cyber Protect Home Office.

Acronis Cyber Protect Home Office almacena la información de las copias de seguridad en una base de datos de información de metadatos. Por lo tanto, la eliminación de archivos de copia de seguridad no necesarios en el Explorador de archivos no provocará la eliminación de la información acerca de estas copias de seguridad de la base de datos. Esto ocasionará errores cuando el programa intente realizar las operaciones en las copias de seguridad que ya no existen.

Eliminación de una copia de seguridad completa y de su réplica

En la sección **Copia de seguridad**, haga clic en el icono de la flecha hacia abajo situado junto a la copia de seguridad que desee eliminar y, a continuación, haga clic en **Eliminar**.

Según el tipo de copia de seguridad, este comando elimina por completo la copia de seguridad de su ubicación o le permite elegir si desea eliminar la copia de seguridad por completo (con todos sus archivos) o simplemente eliminarla de la lista. Cuando elimina la copia de seguridad de la lista mostrada, los archivos de dicha copia permanecerán en la ubicación y podrá añadir la copia de seguridad a la lista más tarde. Tenga en cuenta que si elimina una copia de seguridad totalmente, la eliminación no puede deshacerse.

Cuando elimine una copia de seguridad, su réplica se eliminará automáticamente con ella. No se puede eliminar una copia de seguridad local y guardar su réplica. No obstante, puede eliminar solo una réplica y mantener la copia de seguridad local.

Eliminación de una réplica de una copia de seguridad completa

Puede eliminar una réplica con su copia de seguridad original o por separado. Para eliminarla con la copia de seguridad, elimine la copia de seguridad del modo descrito anteriormente.

Para eliminar una réplica sin eliminar la copia de seguridad, en la sección **Copia de seguridad**, haga clic en la fecha hacia abajo junto a la réplica que desee eliminar y haga clic en **Eliminar réplica**.

Limpieza automática de las versiones de copia de seguridad

1. Vaya a la sección **Copia de seguridad**.
2. En la lista de copias de seguridad, seleccione la copia de seguridad de la que desee borrar las versiones réplica y, a continuación, haga clic en **Opciones**.

3. En la pestaña **Esquema de copias de seguridad**, seleccione **Esquema personalizado** y un método de copia de seguridad y, a continuación, haga clic en **Activar limpieza automática**.
4. Configuración de las reglas de limpieza para la copia de seguridad.
Consulte [Esquemas personalizados](#) para obtener más información.

Nota

Después de la limpieza, es posible que algunos archivos auxiliares permanezcan en el almacenamiento. ¡No los elimine!

Limpieza automática de las versiones de réplica

1. Vaya a la sección **Copia de seguridad**.
2. En la lista de copias de seguridad, seleccione la copia de seguridad de la que desee borrar las versiones réplica y, a continuación, haga clic en **Opciones**.
3. En la pestaña **Avanzado**, abra la pestaña **Limpieza de Acronis Cloud**.
 - Utilice la opción **No guardar más de ... versiones de la copia de seguridad recientes** para introducir un valor que limite el número máximo de versiones de réplica almacenadas.
 - Seleccione la casilla de verificación **Eliminar versiones de copia de seguridad anteriores a** e introduzca un valor que limite la antigüedad máxima de las versiones anteriores. Las versiones más recientes se conservarán y el resto de versiones se eliminarán automáticamente.

Limpieza manual de las versiones de copia de seguridad

Cuando desee eliminar las versiones de copia de seguridad que ya no necesite, utilice las herramientas proporcionadas en la aplicación. Si elimina los archivos de las versiones de copia de seguridad que estén fuera de Acronis Cyber Protect Home Office (por ejemplo, en el Explorador de archivos), esto causará errores durante las operaciones realizadas con las copias de seguridad.

Las versiones de las siguientes copias de seguridad no se pueden eliminar manualmente:

- Copias de seguridad almacenadas en CD, DVD, BD o Acronis Secure Zone.
- Copias de seguridad ininterrumpidas.
- Copias de seguridad certificadas.

Para limpiar versiones de copia de seguridad específicas

1. Inicie Acronis Cyber Protect Home Office.
2. En la sección **Copia de seguridad**, haga clic en el icono de la flecha hacia abajo situado junto a la copia de seguridad que desee limpiar y, a continuación, haga clic en **Limpiar versiones**.
Se abrirá la ventana **Limpiar versiones de copia de seguridad**.
3. Seleccione las versiones necesarias y haga clic en **Eliminar**.
4. Haga clic en **Eliminar** en la solicitud de confirmación.

Espere hasta que finalice la operación de limpieza. Después de la limpieza, es posible que algunos archivos auxiliares permanezcan en el almacenamiento. No los elimine.

Limpieza de las versiones que tienen versiones dependientes

Cuando seleccione una versión de copia de seguridad para borrar, recuerde que esta versión puede tener versiones dependientes. En este caso, las versiones dependientes también se seleccionarán para eliminarse, porque la recuperación de datos de dichas versiones resulta imposible.

- **Cuando seleccione una versión completa:** el programa también seleccionará todas las versiones incrementales y diferenciales dependientes hasta la siguiente versión completa. En otras palabras, se eliminará la cadena de versiones de copia de seguridad completas.
- **Cuando seleccione una versión diferencial:** el programa también seleccionará todas las versiones diferenciales dependientes dentro de la cadena de versiones de copia de seguridad.
- **Cuando seleccione una versión incremental:** el programa también seleccionará todas las versiones incrementales dependientes dentro de la cadena de versiones de copia de seguridad.

Consulte también

[Copias de seguridad completas, incrementales y diferenciales.](#)

[Eliminación de datos de Acronis Cloud.](#)

Limpieza de espacio en Acronis Cloud

1. Vaya a <https://www.acronis.com/my/online-backup/webrestore/> e inicie sesión en su cuenta de Acronis. La aplicación web Acronis Cloud se abrirá.
2. En la barra lateral izquierda de la aplicación web, haga clic en **Cuenta**.
3. En la línea **Acronis Cloud**, haga clic en **Limpiar**.
4. Escoja qué versiones desea eliminar
 - Versiones más antiguas que un periodo concreto.
 - Todas las versiones antiguas excepto algunas de las más recientes.

Advertencia.

¡Cuidado! Las versiones eliminadas no pueden restaurarse.

Otro modo para liberar espacio es borrar las copias de seguridad en la nube que ya no necesita. En este caso, el historial de todas las versiones de la copia de seguridad se borrará de Acronis Cloud.

Eliminación de datos de Acronis Cloud

Dado que el espacio disponible en Acronis Cloud es limitado, es necesario que gestione el espacio en la nube limpiando los datos obsoletos o los datos que ya no necesita. La limpieza se puede realizar en Acronis Cyber Protect Home Office y también a través de la aplicación web Acronis Cloud.

Eliminación de una copia de seguridad completa

La manera más drástica es eliminar la copia de seguridad completa en Acronis Cloud. Cuando se elimine una copia de seguridad, se borrarán todos sus datos. Los datos eliminados no se pueden recuperar.

En **Acronis Cyber Protect Home Office**:

Haga clic en el icono de la flecha hacia abajo situado junto a la copia de seguridad que desee eliminar y, a continuación, haga clic en **Eliminar**. Se eliminarán la copia de seguridad y sus versiones, ajustes y programación.

En la **aplicación web Acronis Cloud**:

1. Vaya a <https://www.acronis.com/my/online-backup/webrestore/> e inicie sesión en su cuenta de Acronis.
2. En la pestaña **Copias de seguridad**, mueva la copia de seguridad que desee eliminar.
3. Haga clic en el tamaño de la copia de seguridad y, a continuación, se mostrará la vista detallada.
4. Haga clic en **Eliminar** en la vista detallada.

Tenga en cuenta que la copia de seguridad se eliminará de Acronis Cloud, pero todos los ajustes y la programación permanecerán en la aplicación Acronis Cyber Protect Home Office.

Borrar las versiones de una copia de seguridad en la nube

En **Acronis Cyber Protect Home Office**:

1. Haga clic en el icono de la flecha hacia abajo situado junto a la copia de seguridad que desee eliminar y, a continuación, haga clic en **Limpiar versiones**.
Se abrirá la lista de versiones de la copia de seguridad.
2. Seleccione las versiones que desee eliminar y haga clic en **Eliminar**.

Nota

La cuota de Acronis Cloud puede tardar hasta un día en actualizarse.

En la **aplicación web Acronis Cloud**:

1. Vaya a <https://www.acronis.com/my/online-backup/webrestore/> e inicie sesión en su cuenta de Acronis.
2. En la pestaña **Copias de seguridad**, haga clic en el tamaño de la copia de seguridad para la cual desee eliminar las versiones.
Se abrirá la vista de detalles de la copia de seguridad.
3. En la vista de detalles, haga clic en **Limpiar**.
Puede seleccionar la opción de eliminar las versiones más antiguas que el periodo de tiempo que haya seleccionado; también puede limpiar todas las versiones excepto un número de versiones recientes.

4. Configure qué desea eliminar y haga clic en **Limpiar ahora**.
5. En el cuadro de diálogo de confirmación, haga clic en **Eliminar**.

Se mostrará el estado del proceso de limpieza cuando se haya completado la operación.

Borrar las versiones de una réplica en la nube

En **Acronis Cyber Protect Home Office**:

1. En la sección **Copia de seguridad**, localice una copia de seguridad local que esté replicada en la nube, haga clic en la flecha hacia abajo y seleccione **Limpiar versiones**.
Se abrirá el cuadro de diálogo Limpiar versiones de copia de seguridad.
2. En **Eliminar versiones de**, seleccione **Acronis Cloud**.
Aparecerá la lista de versiones de réplica de copia de seguridad.
3. Seleccione las versiones de réplica que desee eliminar y haga clic en **Eliminar**.
4. En el cuadro de diálogo de confirmación, haga clic en **Eliminar**.

Nota

La cuota de Acronis Cloud puede tardar hasta un día en actualizarse.

En la **aplicación web Acronis Cloud**:

1. Vaya a <https://www.acronis.com/my/online-backup/webrestore/> e inicie sesión en su cuenta de Acronis.
2. En la pestaña **Copias de seguridad**, haga clic en el tamaño de la réplica de la copia de seguridad para la cual desee eliminar las versiones.
Se abrirá la vista de detalles de la réplica de la copia de seguridad.
3. En la vista de detalles, haga clic en **Limpiar**.
Puede seleccionar la opción de eliminar las versiones más antiguas que el periodo de tiempo que haya seleccionado; también puede limpiar todas las versiones excepto un número de versiones recientes.
4. Configure qué desea eliminar y haga clic en **Limpiar ahora**.
5. En el cuadro de diálogo de confirmación, haga clic en **Eliminar**.

Se mostrará el estado del proceso de limpieza cuando se haya completado la operación.

Limpieza única

Cuando Acronis Cloud esté lleno o a punto de alcanzar el límite de espacio, se recomienda usar la herramienta de limpieza en la aplicación web Acronis Cloud. Esta herramienta le permite liberar una cantidad de espacio considerable en la nube de forma rápida y sencilla.

Nota

Puede limpiar las copias de seguridad una a una por separado, incluso las que están cifradas. Se solicitará la contraseña.

1. Vaya a <https://www.acronis.com/my/online-backup/webrestore/> e inicie sesión en su cuenta de Acronis.
2. En la pestaña **Copias de seguridad**, mueva la copia de seguridad que desee eliminar.
3. Haga clic en el botón **Limpiar**.
4. En la ventana que se abre, configure los ajustes de limpieza y haga clic en **Limpiar ahora**.

Para llevar a cabo una limpieza de una sola vez de todas las copias de seguridad no cifradas, utilice la siguiente opción:

1. Vaya a la pestaña **Cuenta**.
2. Haga clic en el botón **Limpiar**.

Recuperación de datos

Recuperación de discos y particiones

Recuperación de su sistema tras una caída

Cuando su equipo no puede reiniciarse, es aconsejable en primer lugar intentar encontrar la causa utilizando las sugerencias que vienen en [Intentar determinar la causa de la caída](#). Si la caída es causada por daño del sistema operativo, utilice una copia de seguridad para recuperar su sistema. Lleve a cabo las preparaciones descritas en [Preparación para la recuperación](#) y después proceda con la recuperación del sistema.

Intento de determinar la causa del fallo

Una caída del sistema puede producirse debido a dos factores básicos:

- **Fallo de hardware**

En este escenario, es mejor que su centro de asistencia técnica se encargue de repararlo. Sin embargo, quizás desea llevar a cabo algunas pruebas rutinarias. Compruebe los cables, los conectores, la alimentación de dispositivos externos, etc. A continuación, reinicie el equipo. Si existe un problema de hardware, la POST (prueba automática de encendido) le informará acerca del fallo.

Si la POST no detecta ningún fallo de hardware, acceda a BIOS y compruebe si reconoce la unidad de disco duro del sistema. Para acceder a BIOS, pulse la combinación de teclas necesaria (**Supr**, **F1**, **Ctrl+Alt+Esc**, **Ctrl+Esc** o alguna otra, en función de su BIOS) durante la secuencia de POST. Por lo general, el mensaje con la combinación necesaria de teclas aparece durante la prueba de inicio. Pulsar esta combinación le llevará al menú de configuración. Vaya a la utilidad de autodetección del disco duro que habitualmente se encuentra en "Configuración estándar de CMOS" o "Configuración avanzada de CMOS". Si la utilidad no detecta la unidad del sistema, ésta se ha dañado y debe reemplazar la unidad dañada.

- **Daños en el sistema operativo (no se puede iniciar Windows)**

Si la POST detecta correctamente la unidad del disco duro de su sistema, entonces la causa de la caída es probable que sea un virus, un software malicioso o daños de un archivo de sistema necesario para el arranque. En este caso, recupere el sistema mediante una copia de seguridad del disco o una partición del sistema. Consulte la sección [Recuperación del sistema](#) para obtener más información.

Preparación para la recuperación

Le recomendamos que realice las siguientes acciones antes de la recuperación:

- Examine el equipo para detectar cualquier virus si sospecha que la caída se ha producido debido a un ataque de virus o software malicioso.

- En un dispositivo de arranque, pruebe una recuperación de prueba en una unidad de disco duro de recambio, si dispone de una.
- Valide la imagen del dispositivo de arranque. Una copia de seguridad que pueda leerse durante la validación Windows **puede que no siempre sea legible en un entorno Linux**.

Existen dos formas de validar una copia de seguridad desde dispositivos de arranque:

- Para validar una copia de seguridad manualmente, vaya a la pestaña **Recuperación**, haga clic con el botón derecho en una copia de seguridad y seleccione **Validar archivo comprimido**.
- Para validar una copia de seguridad de forma automática antes de la recuperación, seleccione en el paso **Opciones** del **Asistente para la recuperación** la casilla de verificación **Validar archivo de copia de seguridad antes de la recuperación**.

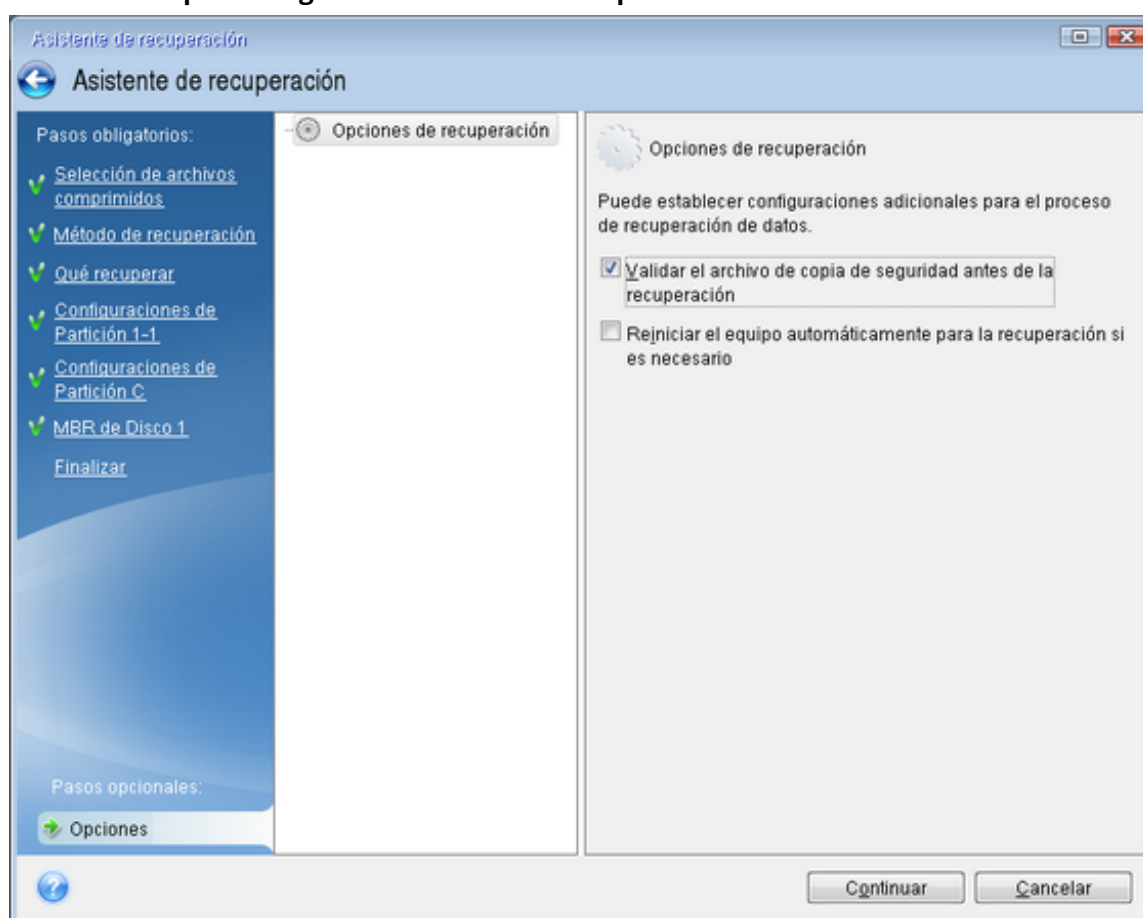

- Asigne nombres únicos (etiquetas) a todas las particiones de sus unidades de disco duro. Esto hará que sea más fácil encontrar el disco que contiene sus copias de seguridad. El dispositivo de arranque crea letras de unidad de disco que pueden diferir de la forma en que Windows identifica las unidades. Por ejemplo, la unidad D: identificada en el dispositivo de arranque podría corresponder a la unidad E: en Windows.

Recuperación de su sistema en el mismo disco

Antes de comenzar, es recomendable completar los procedimientos descritos en [Preparación para la recuperación](#).

Para recuperar el sistema

1. Conecte la unidad externa si contiene la copia de seguridad que se utilizará para la recuperación y asegúrese de que la unidad esté encendida.
2. Ordene el orden de arranque en la BIOS para que sus Medios de arranque Acronis (CD, DVD o unidad USB) sea el primer dispositivo de arranque. Consulte la sección [Organización del orden de arranque en el BIOS o en el BIOS UEFI](#).

Si utiliza un equipo UEFI, preste atención al modo de arranque de los dispositivos de arranque en UEFI BIOS. Es recomendable que el modo de arranque se corresponda con el tipo de sistema de la copia de seguridad. Si la copia de seguridad contiene un sistema BIOS, arranque el dispositivo de arranque en modo BIOS; si el sistema es UEFI, asegúrese de que se haya definido el modo UEFI.

3. Arranque desde el Medios de arranque Acronis y seleccione **Acronis Cyber Protect Home Office**.
4. En la pantalla **Inicio**, seleccione **Mis discos** en **Recuperar**.



5. Seleccione la copia de seguridad del disco del sistema o de la partición que desea usar para la recuperación.

Cuando la copia de seguridad no aparezca, haga clic en **Buscar** y especifique manualmente la ruta a la copia de seguridad.

Nota

Si la copia de seguridad se encuentra en una unidad USB y la unidad no se reconoce correctamente, compruebe la versión del puerto USB. Si se trata de un USB 3.0 o USB 3.1, intente conectar la unidad a un puerto USB 2.0.

6. Seleccione **Recuperar discos y particiones completas** en el paso **Método de recuperación**.

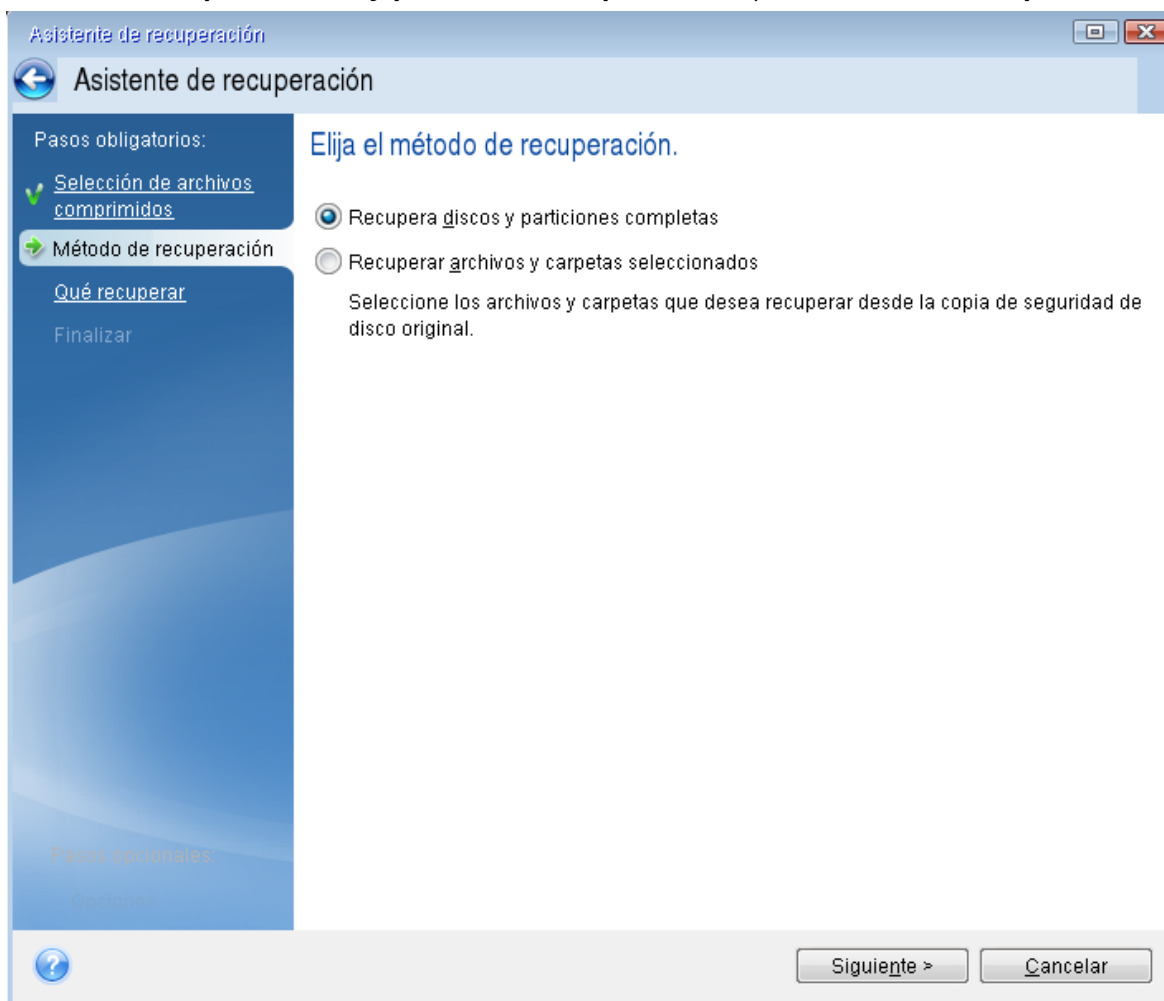

7. [Opcional] En el paso del **Punto de recuperación**, seleccione la fecha y la hora a la que desea recuperar el sistema.
8. Seleccione la partición del sistema (generalmente C) en la pantalla **Qué recuperar**. Si la partición del sistema tiene una letra diferente, seleccione la partición con la columna **Marcas**. Debe tener las marcas **Pri, Act**. Si tiene la partición reservada del sistema, selecciónela también.

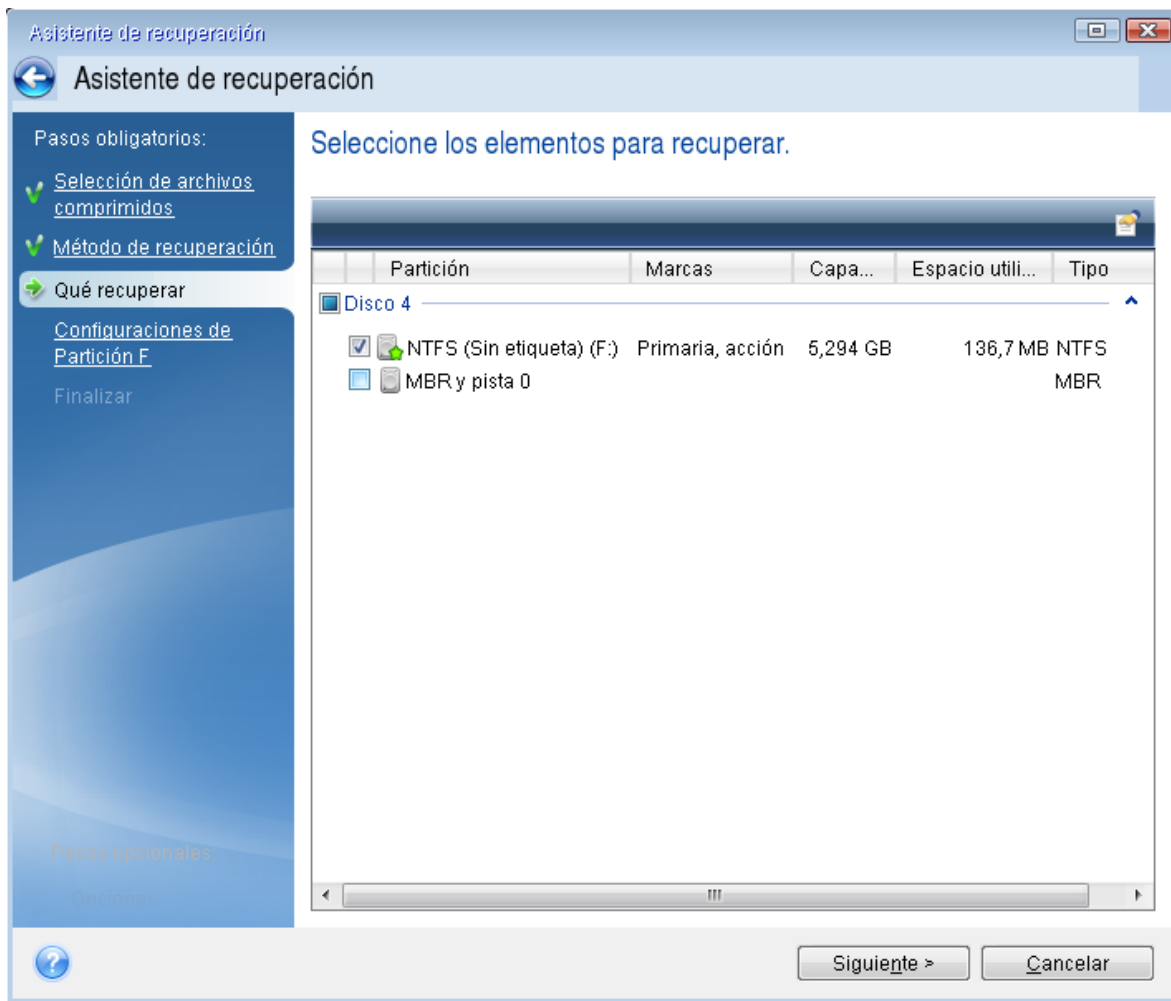

9. En el paso **Configuración de la partición C** (o la letra de la partición del sistema, si es diferente), compruebe la configuración predeterminada y pulse **Siguiete** si es correcta. Si no, cambie la configuración según sea necesario antes de hacer clic en **Siguiete**. Será necesario cambiar la configuración cuando recupere a un nuevo disco duro con una distinta capacidad.
10. Lea detenidamente el resumen de las operaciones en el paso **Finalizar**. Si no ha cambiado el tamaño de la partición, los tamaños en los elementos **Eliminando partición** y **Recuperando partición** deben coincidir. Después de leer el resumen, haga clic en **Continuar**.

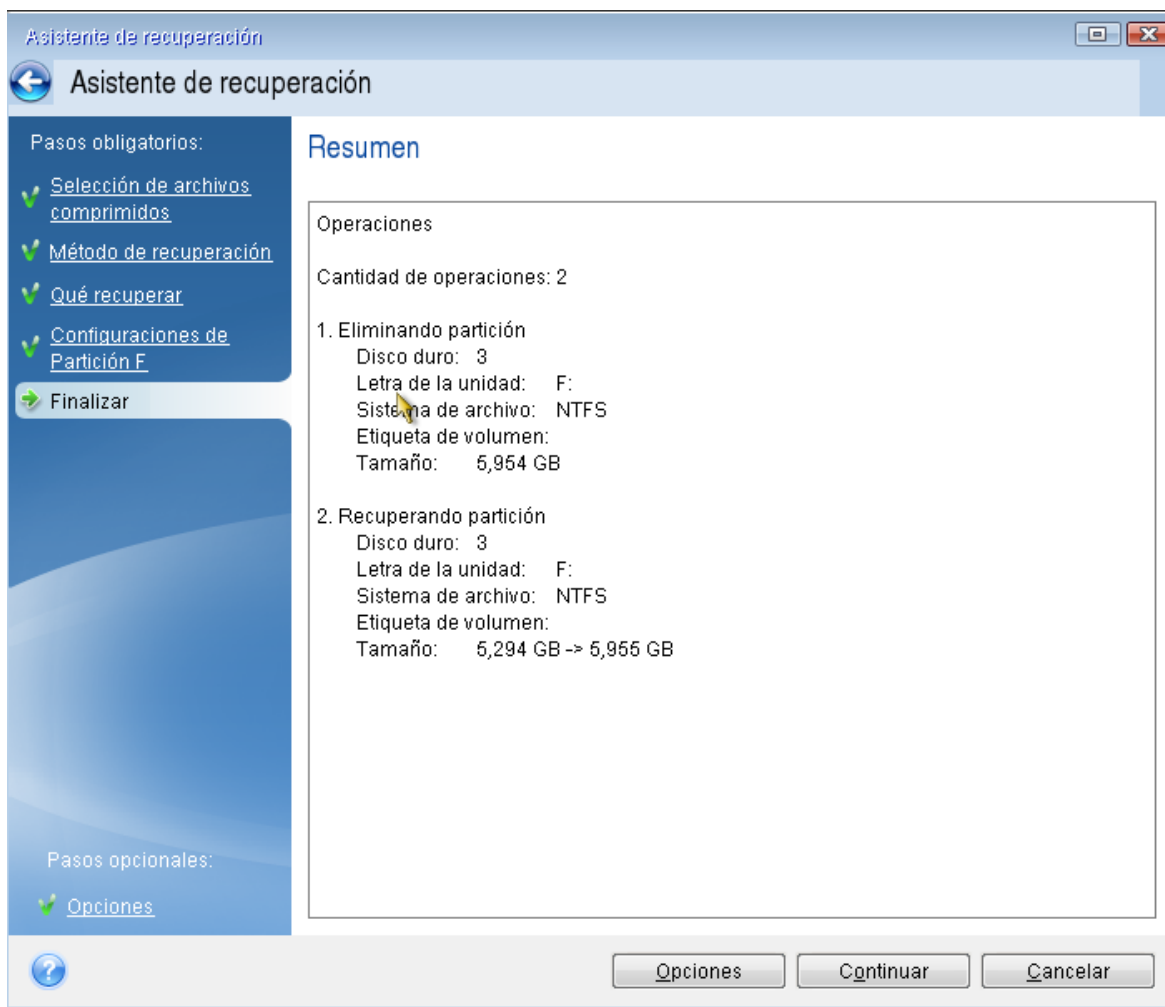

11. Cuando termine la operación, salga de la versión independiente de Acronis Cyber Protect Home Office, elimine los Medios de arranque Acronis y arranque desde la partición del sistema recuperada. Después de asegurarse de que ha recuperado Windows al estado que desea, restaure la orden de inicio inicial.

Recuperación del sistema en un disco nuevo de un dispositivo de arranque

Antes de comenzar, es recomendable completar los preparativos descritos en [Preparación para la recuperación](#). No es necesario que formatee el nuevo disco, ya que se hará durante el proceso de recuperación.

Nota

Se recomienda que sus unidades de disco duro antigua y nueva funcionen en el mismo modo de controlador (por ejemplo, IDE o AHCI). De lo contrario, es posible que el equipo no se inicie desde la unidad de disco duro nueva.

Para recuperar su sistema en un disco nuevo

1. Instale la nueva unidad de disco duro en la misma posición dentro del equipo y utilice el mismo cable y conector que se han utilizado para la unidad original. Si esto no es posible, instale la

unidad nueva en la ubicación en la que vaya a utilizarse.

2. Conecte la unidad externa si contiene la copia de seguridad que se utilizará para la recuperación y asegúrese de que la unidad esté encendida.
3. Organice el orden de arranque en BIOS de tal manera que su dispositivo de arranque (CD, DVD o dispositivo USB) sea el primer dispositivo de arranque. Consulte la sección [Organización del orden de arranque en el BIOS o en el BIOS UEFI](#).

Si utiliza un equipo UEFI, preste atención al modo de arranque de los dispositivos de arranque en UEFI BIOS. Es recomendable que el modo de arranque se corresponda con el tipo de sistema de la copia de seguridad. Si la copia de seguridad contiene un sistema BIOS, arranque el dispositivo de arranque en modo BIOS; si el sistema es UEFI, asegúrese de que se haya definido el modo UEFI.

4. Arranque desde el dispositivo de arranque y seleccione **Acronis Cyber Protect Home Office**.
5. En la pantalla **Inicio**, seleccione **Mis discos** en **Recuperar**.
6. Seleccione la copia de seguridad del disco del sistema o de la partición que desea usar para la recuperación. Cuando la copia de seguridad no aparezca, haga clic en **Buscar** y especifique manualmente la ruta a la copia de seguridad.

Nota

Si la copia de seguridad se encuentra en una unidad USB y la unidad no se reconoce correctamente, compruebe la versión del puerto USB. Si se trata de un USB 3.0 o USB 3.1, intente conectar la unidad a un puerto USB 2.0.

7. Si dispone de una partición oculta (por ejemplo, la partición reservada del sistema o una partición creada por el fabricante del PC), haga clic en **Detalles** en la barra de herramientas del asistente. Recuerde la ubicación y el tamaño de la partición oculta, porque estos parámetros deben ser los mismos en su nuevo disco.

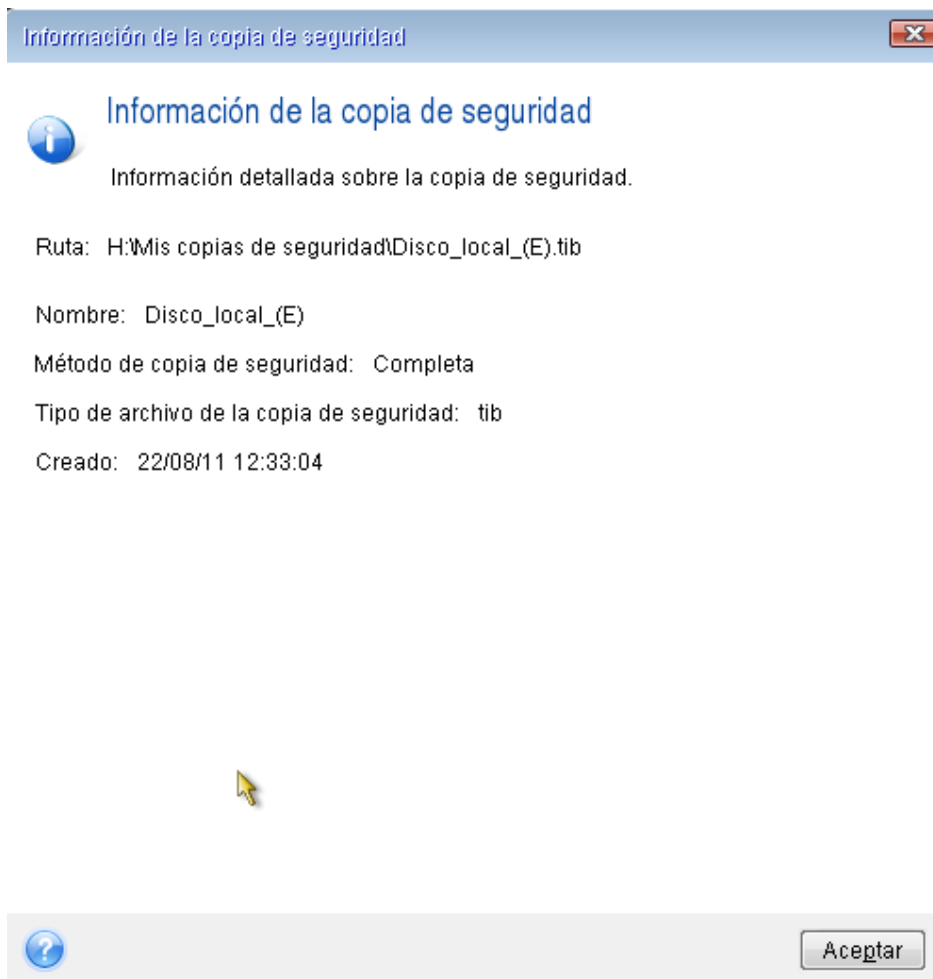

8. Seleccione **Recuperar discos y particiones completas** en el paso **Método de recuperación**.
9. En el paso **Qué recuperar**, seleccione las casillas de las particiones que se desean recuperar. Si selecciona un disco entero, se recuperarán también el MBR y la pista 0 del disco.

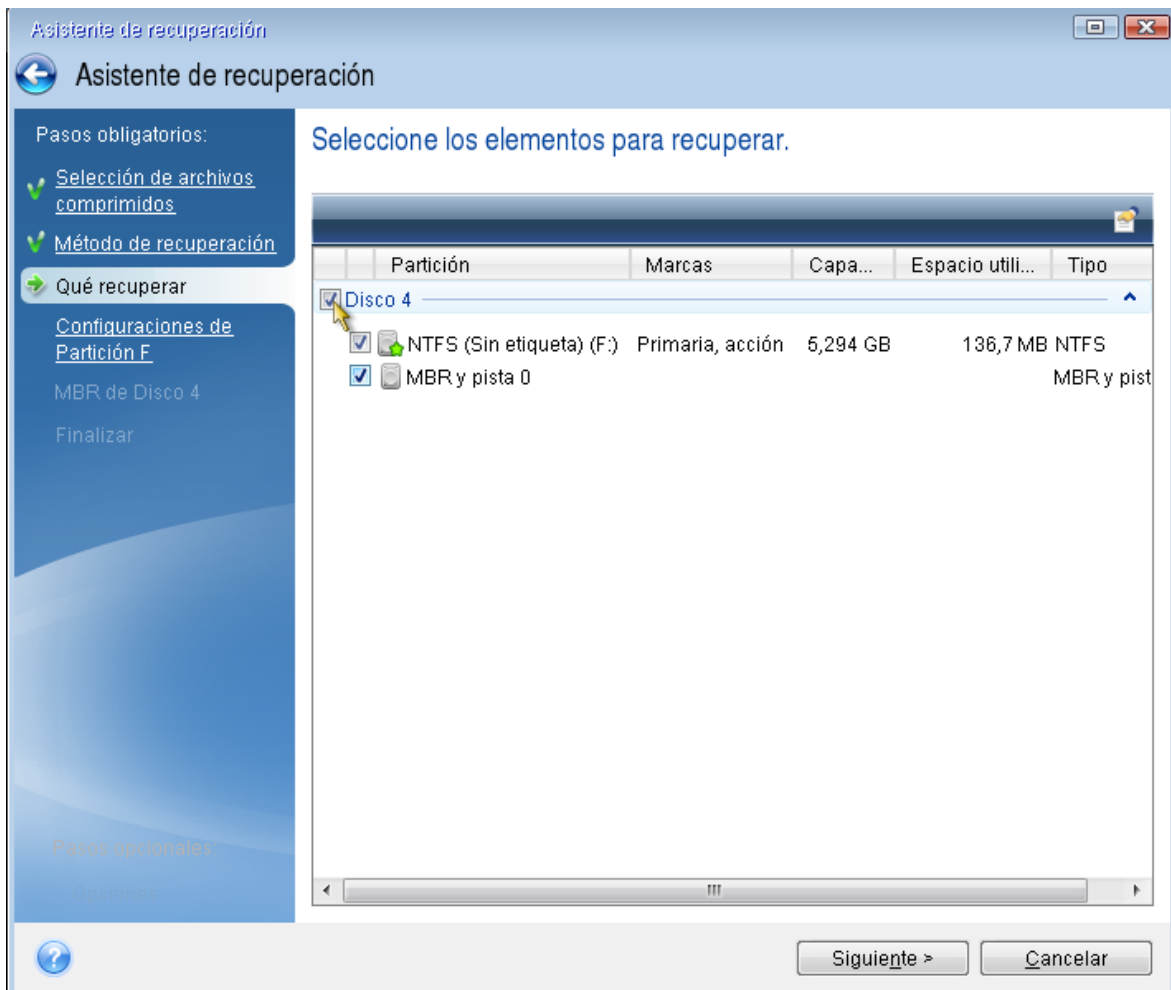

Al seleccionar las particiones aparecen los pasos correspondientes **Configuración de partición**. Tenga en cuenta que estos pasos comienzan con las particiones que no disponen de ninguna letra de disco asignada (como suele ocurrir en el caso de las particiones ocultas). Las particiones adoptarán entonces el orden ascendente de las letras de disco de la partición. Este orden no debe cambiarse. El orden puede ser diferente del orden físico de las particiones en el disco duro.

10. En la Configuración del paso de la partición oculta (generalmente denominado Configuración de la partición 1-1), especifique la siguiente configuración:
 - **Ubicación:** haga clic en **Nueva ubicación**, seleccione su nuevo disco mediante su capacidad o el nombre que tenga asignado y, a continuación, haga clic en **Aceptar**.

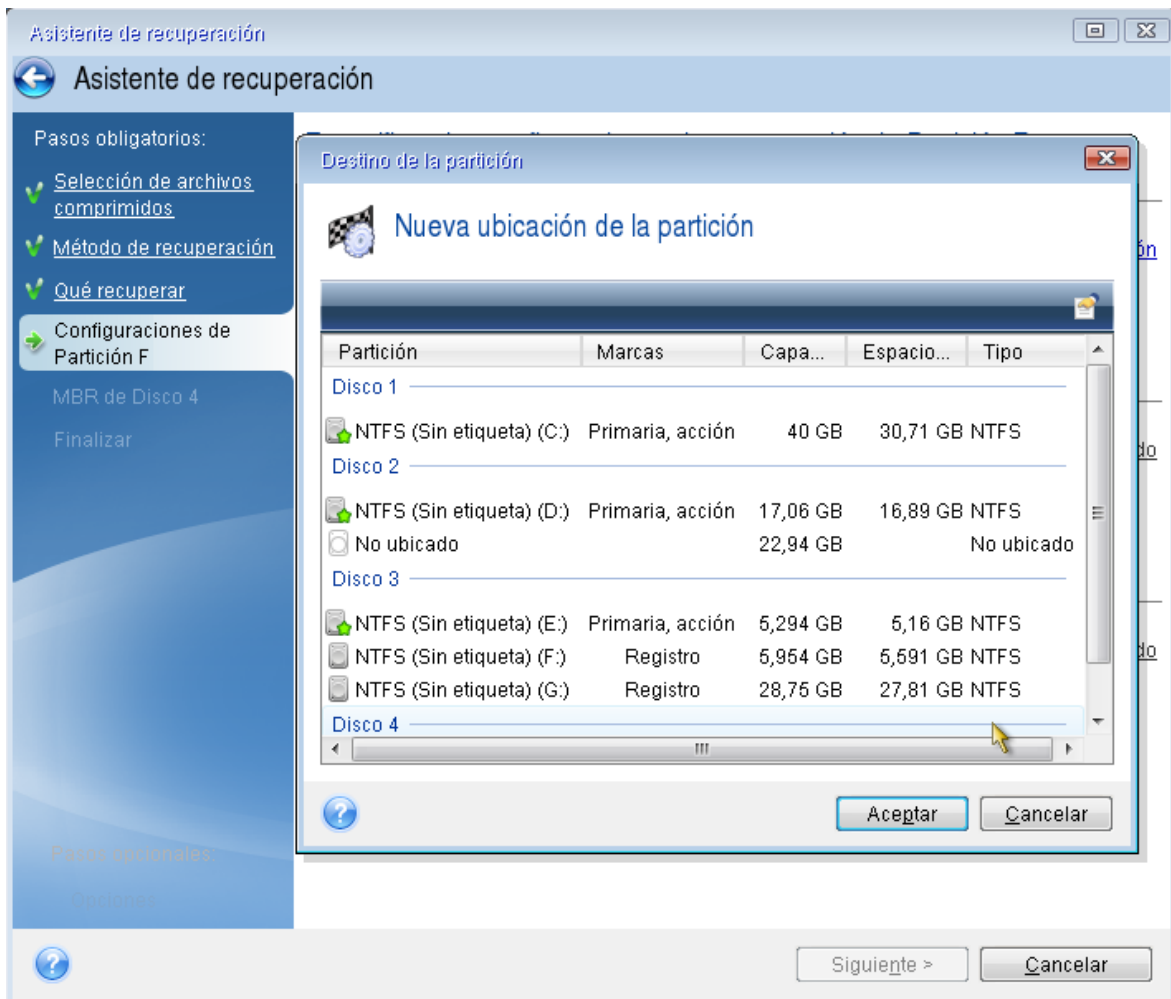

- **Tipo:** compruebe el tipo de partición y cámbielo si es necesario. Asegúrese de que la partición reservada del sistema (si existe alguna) sea principal y esté marcada como activa.
- **Tamaño:** haga clic en **Cambiar predeterminado** en el área Tamaño de partición. De manera predeterminada, la partición ocupará todo el disco nuevo. Introduzca el tamaño correcto en el campo Tamaño de la partición (podrá ver este valor en el paso **Qué recuperar**). A continuación, arrastre esta partición a la misma ubicación que la visualizada en la ventana Información de la copia de seguridad si es necesario. Haga clic en **Aceptar**.

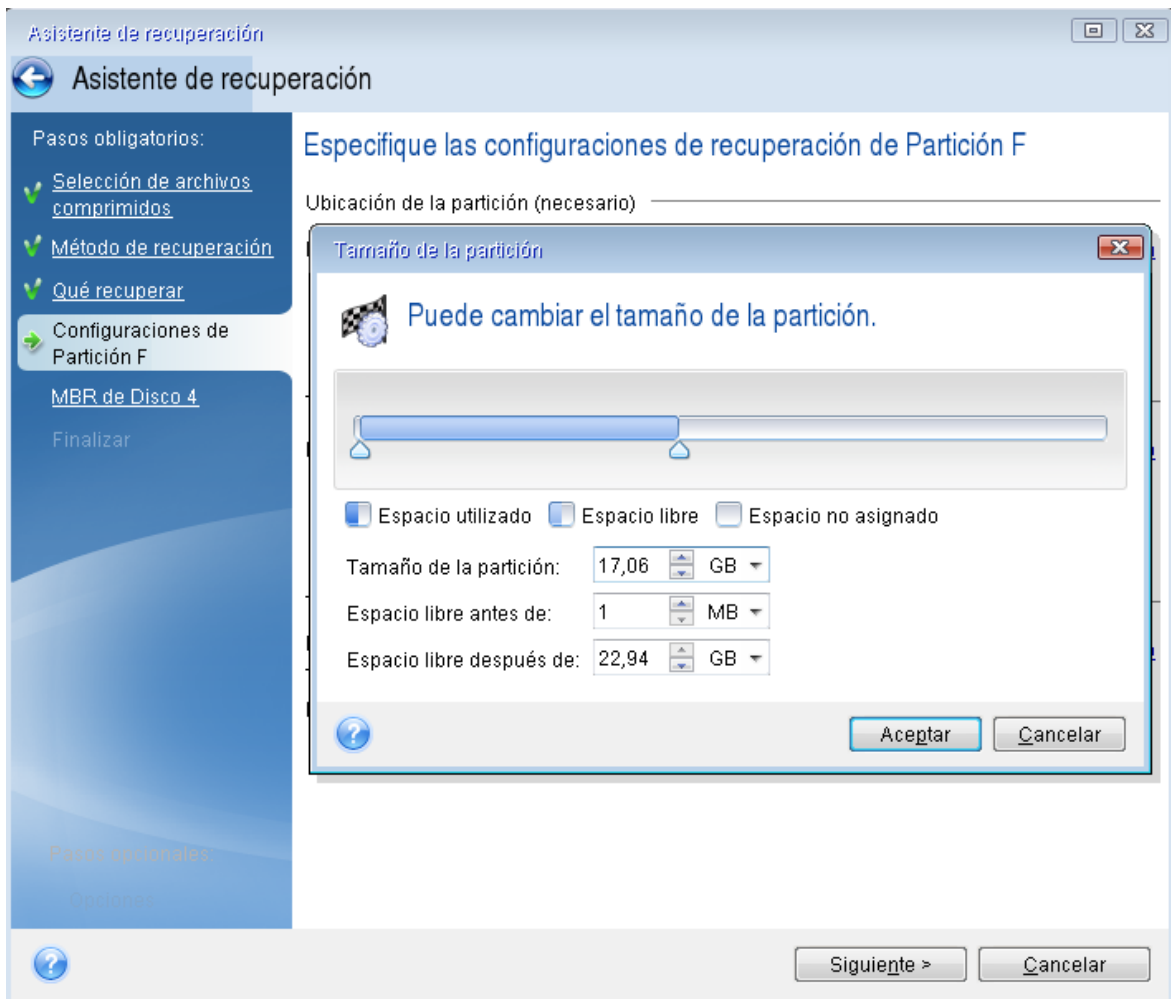

11. En el paso **Configuraciones de la partición C**, especifique la configuración de la segunda partición, que en este caso es la partición de su sistema.
 - Haga clic en **Nueva ubicación** y, a continuación, seleccione el espacio no asignado en el disco de destino que recibirá la partición.

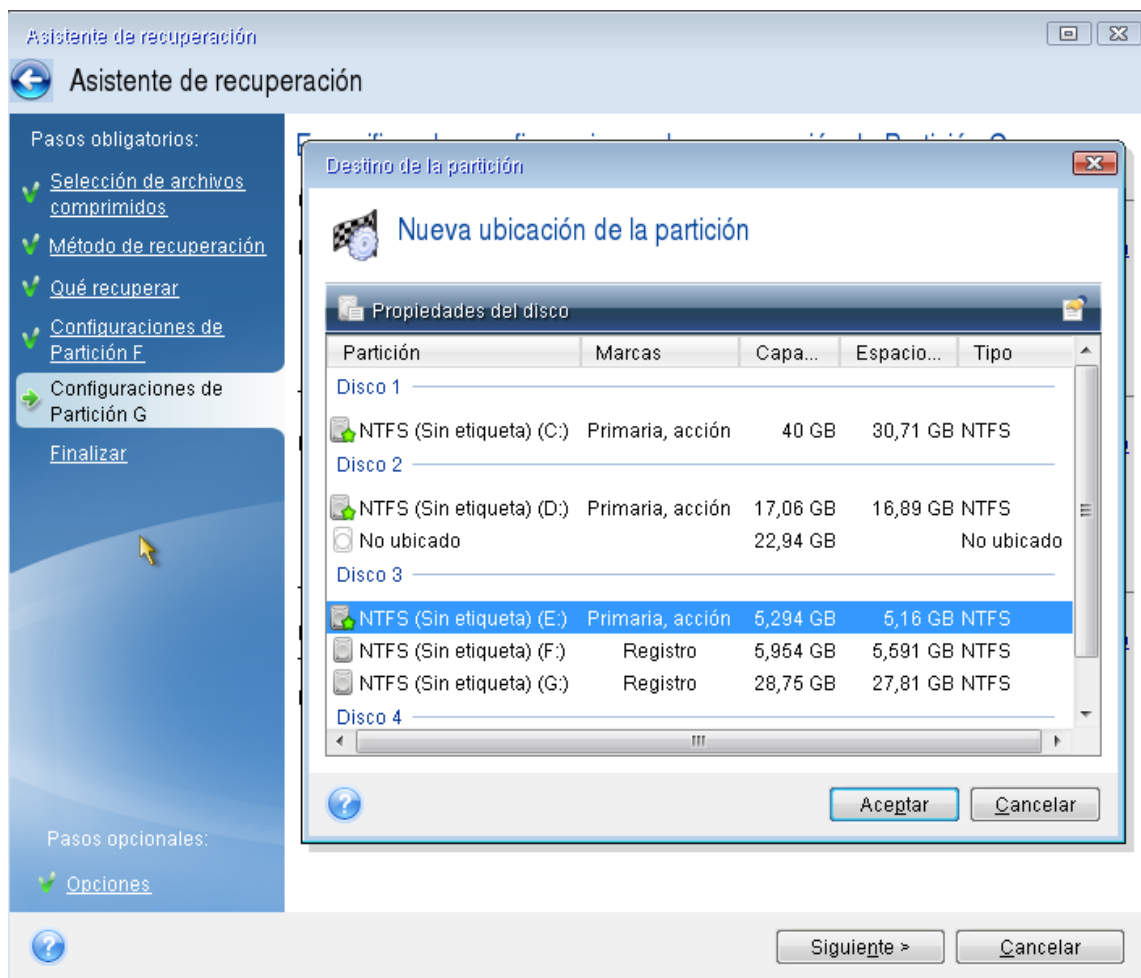

- Cambie el tipo de partición si es necesario. La partición del sistema debe ser primaria.
- Especifique el tamaño de partición que de manera predeterminada sea igual al tamaño original. Generalmente, no hay espacio libre después de la partición, así que asigne todo el espacio no asignado en el nuevo disco a la segunda partición. Haga clic en **Aceptar** y, a continuación, haga clic en **Siguiente**.

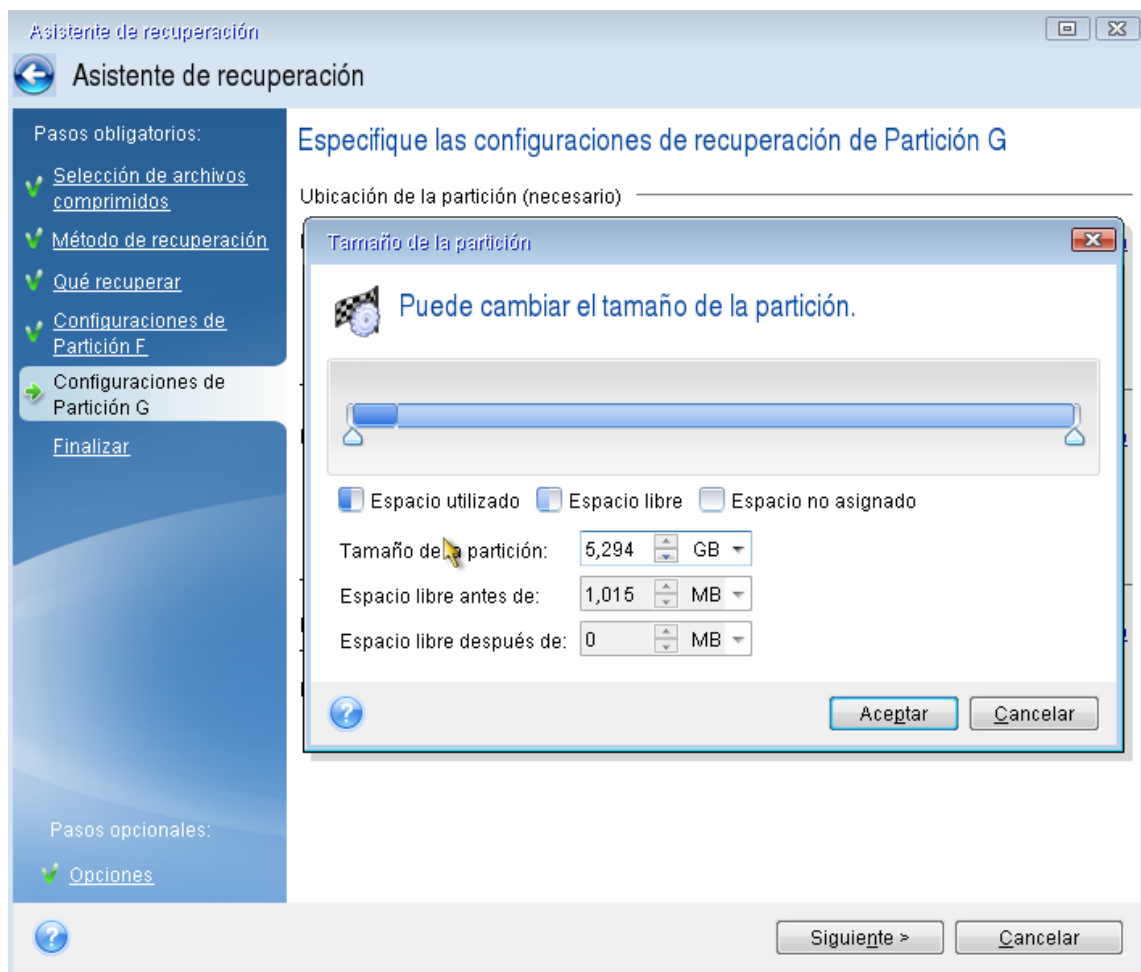

12. Lea detenidamente el resumen de las operaciones que van a realizarse y, a continuación, haga clic en **Continuar**.

Una vez completada la recuperación

Antes de arrancar el equipo, desconecte la unidad antigua (si la hay). Si Windows "ve" la unidad nueva y la antigua durante el inicio, esto provocará problemas a la hora de iniciar Windows. Si actualiza la unidad antigua a una nueva con una mayor capacidad, desconecte la unidad antigua antes del primer inicio.

Retire el dispositivo de arranque e inicie el equipo en Windows. Puede informar que se ha encontrado hardware nuevo (unidad de disco duro) y Windows necesita rearrancar. Después de asegurarse de que el sistema funciona normalmente, restaure el orden de inicio inicial.

Acronis Universal Restore

Cuando recupera el sistema en un hardware diferente, el equipo de destino podría no iniciarse. Esto se debe a que el nuevo hardware no es compatible con los controladores críticos incluidos en la imagen. Acronis Universal Restore le ayudará a arrancar el equipo de destino. Consulte [Acronis Universal Restore](#) para obtener más información.

Recuperación de particiones y discos

Puede recuperar sus discos a partir de copias de seguridad situadas en el almacenamiento local o de red, o bien en Acronis Cloud.

Nota

Dependiendo de la velocidad de la conexión a Internet, la recuperación del disco desde Acronis Cloud puede llevar mucho tiempo.

Para recuperar particiones o discos

1. Inicie Acronis Cyber Protect Home Office.
2. Si desea recuperar sus datos de Acronis Cloud, asegúrese de haber iniciado sesión en su cuenta de Acronis.
3. En la sección **Copia de seguridad**, seleccione la copia de seguridad que contenga las particiones o los discos que desee recuperar y, a continuación, abra la pestaña **Recuperación** y, a continuación, haga clic en **Recuperar discos**.
4. En la lista **Versión de la copia de seguridad**, seleccione la versión de la copia de seguridad que desea recuperar por la fecha y hora de la copia de seguridad.

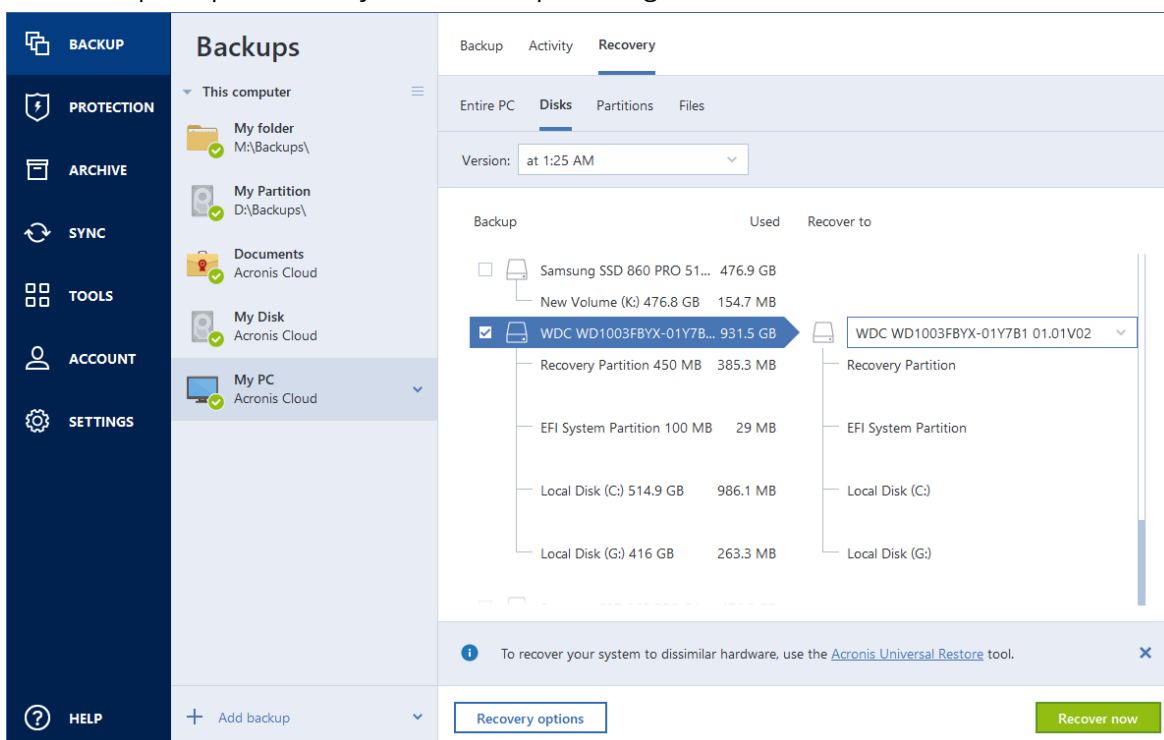

5. Seleccione la pestaña **Discos** para recuperar los discos, o la pestaña **Particiones** para recuperar las particiones específicas. Seleccione los objetos que necesita recuperar.
6. En el campo de destino de la recuperación, bajo el nombre de la partición, seleccione la partición de destino. Las particiones no adecuadas están marcadas con un borde de color rojo. Tenga en cuenta que todos los datos en la partición de destino se perderán porque será reemplazada por

los datos y sistema de archivos recuperados.

Nota

Para efectuar la recuperación en la partición original, es necesario que al menos un 5 % del espacio de la partición esté libre. De lo contrario, el botón **Recuperar ahora** no estará disponible.

7. [Opcional] Con el fin de configurar los parámetros adicionales para el proceso de recuperación del disco, haga clic en **Opciones de recuperación**.
8. Una vez que haya terminado sus selecciones, haga clic en **Recuperar ahora** para iniciar la recuperación.

Propiedades de la partición

Cuando recupere particiones a un disco básico, puede cambiar las propiedades de estas particiones. Para abrir la ventana de **Propiedades de la partición**, haga clic en **Propiedades**, junto a la partición objetivo seleccionada.

Gestionar partición ✕

Letra	Etiqueta	Tipo
<input type="text" value=""/>	<input type="text" value="New Volume"/>	<input type="text" value="Primaria"/>
		<input type="text" value=""/>
Utilizado: 1,2 GB	Tamaño de la partición:	<input type="text" value="9,0"/> <input type="text" value="GB"/>
Espacio no asignado		
<input type="text" value="Colocar después de la partición"/>	<input type="text" value="7,0"/>	<input type="text" value="GB"/>

 Puede crear particiones en el espacio no asignado con Acronis Disk Director.
[Obtener más información acerca de Acronis Disk Director](#)

Puede cambiar las siguientes propiedades de las particiones:

- **Letra**
- **Etiqueta**

- **Tipo**

Puede hacer que la partición sea principal, activa principal o lógica.

- **Tamaño**

Puede cambiar el tamaño de la partición arrastrando el borde derecho con el ratón, en la barra horizontal de la pantalla. Para asignar a la partición un tamaño específico, introduzca el número correspondiente en el campo **Tamaño de la partición**. También puede seleccionar la posición de espacio no asignado: antes o después de la partición.

Interfaz unificada de firmware extensible (UEFI)

Con Acronis Cyber Protect Home Office también puede convertir el **BIOS** a sistemas **UEFI**.

¿Qué es UEFI?

Interfaz Unificada de Firmware Extensible (UEFI) es una especificación que proporciona una mejor interoperabilidad del software estableciendo una sintaxis estándar para los servicios de arranque y ejecución. Para más información sobre la UEFI, visite <https://www.uefi.org>.

Los siguientes sistemas operativos son compatibles con la tecnología UEFI:

- Windows 8 (x86) y ediciones x86 posteriores de Windows.
- Windows Vista SP1 (x64) y ediciones x64 posteriores de Windows.

¿Por qué UEFI?

- **Compatible con BIOS:** los sistemas basados en UEFI también son compatibles con los sistemas operativos basados en BIOS gracias a un Compatibility Support Module (CSM - Módulo de compatibilidad).
- **Arranque desde discos grandes:** los sistemas basados en UEFI admiten una distribución de las particiones GPT que permite un disco con tamaño superior a 2^{32} sectores.
- **Arquitectura independiente de la CPU:** UEFI es similar para todas las arquitecturas de procesadores.
- **Controladores independientes de la CPU:** la especificación UEFI incluye un EFI Byte Code (EBC - código de bytes EFI) y permite crear imágenes EBC (controladores) que se pueden ejecutar en cualquier sistema.
- **Flexible entorno pre-SO:** los sistemas basados en UEFI pueden iniciarse en cualquier hardware.
- **Diseño modular:** UEFI permite la actualización de un único componente sin afectar al resto.

Nota

Como UEFI es una nueva tecnología, no todos los sistemas operativos son compatibles con él. Hable con su fabricante de hardware para saber si su equipo es compatible con UEFI.

¿Cómo habilitar UEFI en BIOS?

A continuación se describe un típico enfoque para activar/desactivar UEFI en BIOS:

1. Entre en el programa de configuración del BIOS al pulsar la tecla que se menciona en el mensaje en pantalla durante el arranque. Generalmente esta tecla es [Supr] o [F2].
2. Vaya al menú **Opciones de arranque** con las teclas de flechas.
3. Acceda al elemento **Arranque UEFI** y seleccione *Habilitar* (o *Deshabilitar* si necesita **APAGAR** UEFI en su sistema).
4. Navegue hasta **Guardar y salir de la configuración** y pulse **Intro** para guardar los cambios e arrancar el sistema.

Si precisa ayuda para activar la UEFI, póngase en contacto con el fabricante de su hardware.

¿Cómo migrar un sistema original a una unidad de disco duro más grande?

Acronis Cyber Protect Home Office ahora permite migrar o restaurar sistemas desde un archivo comprimido creado anteriormente a unidades de disco duro con una capacidad superior a 2³² bytes (2 TB para discos con sector lógico de 512 bytes de tamaño, o 16 TB para discos con sector lógico de 4 KB [4096 bytes] de tamaño).

Puede hacerlo usando un dispositivo de Acronis o realizando el arranque desde sistemas operativos basados en UEFI con Acronis Cyber Protect Home Office instalado:

Para migrar a un sistema utilizando Acronis Media

1. Inicie su sistema desde un dispositivo de Acronis.
2. Seleccione **Acronis Cyber Protect Home Office (versión completa)** en el menú de arranque para continuar el arranque desde el dispositivo.
3. Navegue hasta el asistente necesario (**Restaurar** o **Clonar**) y siga las instrucciones.

Para migrar un sistema en un sistema operativo basado en UEFI

1. Inicie en un sistema operativo de Windows que admita UEFI.
2. Ejecute Acronis Cyber Protect Home Office, vaya a la pestaña **Copia de seguridad y recuperación**, haga clic en **Recuperar** en la barra de herramientas y siga las instrucciones.

Disposiciones de la partición

Una disposición de la partición define cómo un sistema operativo organiza las particiones en una unidad de disco duro:

- **MBR (Registro de arranque maestro):** un sector de arranque de 512 bytes, que es el primer sector de un disco duro utilizado para albergar la tabla de partición primaria de un disco. MBR es un esquema de partición estándar y se utiliza en la mayoría de los discos duros. La principal limitación de MBR es que solo admite discos duros con una capacidad de hasta 2 TB, lo que hace que sea imposible de utilizar en las unidades de disco duro grandes modernas; el espacio superior a 2 TB permanece inaccesible para los usuarios.
- **GPT (tabla de partición de la GUID):** un estándar más nuevo para el diseño de la tabla de partición de los discos duros. GPT le permite discos/particiones con tamaños de hasta 9,4 ZB (9,4 x 10²¹ bytes).

La tabla a continuación muestra qué sistemas operativos son compatibles con la lectura de discos GPT o el arranque desde dichos discos:

	SO que puede leer discos GPT	SO que puede arrancar desde discos GPT
Windows XP x32	NO	NO
Windows XP x64	SÍ	NO
Windows Vista x32	SÍ	NO
Windows Vista x64	SÍ	NO
Windows Vista x64 SP1 o posterior	SÍ	SÍ
Windows 7 x32	SÍ	NO
Windows 7 x64	SÍ	SÍ
Windows 8 x32	SÍ	SÍ
Windows 8 x64	SÍ	SÍ
Windows 8.1 x32	SÍ	SÍ
Windows 8.1 x64	SÍ	SÍ
Windows 10 x32	SÍ	SÍ
Windows 10 x64	SÍ	SÍ
Windows 11	SÍ	SÍ

Tabla 1. El disco de destino tiene una capacidad superior a 2 TB

A continuación, una tabla muestra las opciones disponibles si desea migrar un disco de origen a un disco duro de gran tamaño (más de 2 TB).

Si su disco de origen es MBR, debe seleccionar si desea que el disco de destino siga siendo MBR o si desea convertirlo a GPT mediante Acronis Cyber Protect Home Office.

Cada selección posee sus propias ventajas y limitaciones según los parámetros de su sistema. Mayoritariamente se trata de la capacidad de arranque del disco de destino y de la posibilidad de utilizar todo el espacio en los discos grandes.

	Mi sistema arranca con BIOS (Windows o Medios de arranque Acronis)	Mi sistema arranca con UEFI (Windows o Medios de arranque Acronis)
Mi disco de origen es	El estilo de la partición seguirá siendo	<i>Puede seleccionar uno de los métodos de migración necesarios:</i>

<p>MBR y mi SO no es compatible con UEFI</p>	<p>MBR después de la clonación, el controlador Acronis Bus se instalará en el sistema operativo clonado. Además, no podrá utilizar el espacio del disco superior a 2 TB porque MBR no es compatible con unidades de disco duro superiores a 2 TB. Si desea utilizar todo el espacio del disco, debe cambiar el estilo de la partición a GPT o reiniciar Acronis Cyber Protect Home Office una vez finalizada la operación y utilizar Acronis Extended Capacity Manager para que el espacio del disco que supere los 2 TB sea visible para la herramienta Agregar disco nuevo.</p>	<ul style="list-style-type: none"> • Copiar una partición de origen sin cambios <p>El estilo de la partición seguirá siendo MBR, pero al finalizar la operación, el sistema operativo no se iniciará desde UEFI. El controlador Acronis Bus se instalará en el sistema operativo clonado. Además, no podrá utilizar el espacio del disco superior a 2 TB porque MBR no es compatible con unidades de disco duro superiores a 2 TB. Si desea utilizar todo el espacio del disco, debe cambiar el estilo de la partición a GPT o reiniciar Acronis Cyber Protect Home Office una vez finalizada la operación y utilizar Acronis Extended Capacity Manager para que el espacio del disco que supere los 2 TB sea visible para la herramienta Agregar disco nuevo.</p> <ul style="list-style-type: none"> • Convertir el estilo de la partición a GPT <p>La partición de destino se convertirá al estilo GPT. Puede utilizarse para un disco que no sea del sistema operativo porque su sistema operativo no es compatible con UEFI. Todo el espacio del disco estará disponible.</p>
<p>Mi disco de origen es MBR y mi SO es compatible con UEFI</p>	<p>El estilo de la partición seguirá siendo MBR después de la migración. El controlador Acronis Bus se instalará en el sistema operativo clonado. No podrá utilizar el espacio del disco superior a 2 TB porque MBR no es compatible con unidades de disco duro superiores a 2 TB. Si desea utilizar todo el espacio del disco, debe cambiar el estilo de la partición a GPT o reiniciar Acronis Cyber Protect Home Office una vez finalizada la operación y utilizar Acronis Extended Capacity Manager para que el espacio del disco que supere los 2 TB sea visible para la herramienta Agregar disco nuevo.</p>	<p>El estilo de partición de su disco de destino se convertirá a GPT automáticamente. El disco puede utilizarse para arrancar en UEFI. Además, todo el espacio del disco estará disponible.</p>
<p>Mi disco de origen es MBR y el SO no es Windows o</p>	<p><i>Puede seleccionar uno de los métodos de migración necesarios:</i></p> <ul style="list-style-type: none"> • Copiar una partición de origen sin cambios 	<p><i>Puede seleccionar uno de los métodos de migración necesarios:</i></p> <ul style="list-style-type: none"> • Copiar una partición de origen sin cambios

<p>no tiene SO</p>	<p>El estilo de la partición seguirá siendo MBR, pero no podrá utilizar el espacio de disco superior a 2 TB porque MBR no es compatible con discos duros con capacidad de más de 2 TB. Si desea utilizar todo el espacio del disco, debe cambiar el estilo de la partición a GPT o reiniciar Acronis Cyber Protect Home Office una vez finalizada la operación y utilizar Acronis Extended Capacity Manager para que el espacio del disco que supere los 2 TB sea visible para la herramienta Agregar disco nuevo.</p> <ul style="list-style-type: none"> • Convertir el estilo de la partición a GPT <p>Al finalizar la operación, el estilo de la partición se convertirá a GPT. El disco de destino no puede utilizarse para el arranque ya que no hay ningún sistema operativo Windows instalado en su disco de origen. Todo el espacio del disco estará disponible.</p>	<p>El estilo de la partición seguirá siendo MBR, pero no podrá utilizar el espacio de disco superior a 2 TB porque MBR no es compatible con discos duros con capacidad de más de 2 TB. Si desea utilizar todo el espacio del disco, debe cambiar el estilo de la partición a GPT o reiniciar Acronis Cyber Protect Home Office una vez finalizada la operación y utilizar Acronis Extended Capacity Manager para que el espacio del disco que supere los 2 TB sea visible para la herramienta Agregar disco nuevo.</p> <ul style="list-style-type: none"> • Convertir el estilo de la partición a GPT <p>La partición de destino se convertirá al estilo GPT. El disco de destino no puede utilizarse para el arranque ya que no hay ningún sistema operativo Windows instalado en su disco de origen. Además, todo el espacio del disco estará disponible.</p>
<p>Mi disco de origen es GPT y mi SO es compatible con UEFI</p>	<p>El estilo de la partición seguirá siendo GPT después de la migración. Después de finalizar la operación, el sistema no podrá arrancar desde BIOS porque su sistema operativo no puede iniciar desde GPT en BIOS. Todo el espacio del disco estará disponible.</p>	<p>La operación no afectará ni la distribución de la partición ni la capacidad de arranque del disco: el estilo de la partición seguirá siendo GPT, el disco de destino podrá iniciarse en UEFI. Todo el espacio del disco estará disponible.</p>
<p>Mi disco de origen es GPT y el SO no es Windows o no tiene SO</p>	<p>La operación no afectará ni la distribución de la partición ni la capacidad de arranque del disco: el estilo de la partición seguirá siendo GPT, el disco de destino no será de arranque. Todo el espacio del disco estará disponible.</p>	<p>La operación no afectará ni la distribución de la partición ni la capacidad de arranque del disco: el estilo de la partición seguirá siendo GPT, el disco de destino no podrá iniciarse en UEFI. Todo el espacio del disco estará disponible.</p>

Tabla 2. El disco de destino tiene una capacidad inferior a 2 TB

La tabla a continuación muestra las opciones disponibles si desea migrar un disco de origen a un disco duro con capacidad inferior a 2 TB.

Si su disco de origen es MBR, debe seleccionar si desea que el disco de destino siga siendo MBR o si desea convertirlo a GPT mediante Acronis Cyber Protect Home Office.

Cada selección posee sus propias ventajas y limitaciones según los parámetros de su sistema. En su mayoría se trata de la capacidad de arranque del disco.

	Mi sistema arranca con BIOS (Windows o Medios de arranque Acronis)	Mi sistema arranca con UEFI (Windows o Medios de arranque Acronis)
Mi disco de origen es MBR y mi SO no es compatible con UEFI	La operación no afectará ni la distribución de la partición ni la capacidad de arranque del disco: el estilo de la partición seguirá siendo MBR, el disco de destino podrá iniciarse en BIOS. Todo el espacio del disco estará disponible.	Después de finalizar la operación, el estilo de la partición seguirá siendo MBR, pero el sistema operativo no podrá iniciarse en UEFI porque no es compatible con su sistema operativo.
Mi disco de origen es MBR y mi SO es compatible con UEFI	La operación no afectará ni la distribución de la partición ni la capacidad de arranque del disco: el estilo de la partición seguirá siendo MBR, el disco de destino podrá iniciarse en BIOS. Todo el espacio del disco estará disponible.	La partición de destino se convertirá al estilo GPT que hará que el disco de destino pueda iniciarse en UEFI. Todo el espacio del disco estará disponible.
Mi disco de origen es MBR y el SO no es Windows o no tiene SO	<p><i>Puede seleccionar uno de los métodos de migración necesarios:</i></p> <ul style="list-style-type: none"> • Copiar una partición de origen sin cambios <p>El estilo de la partición seguirá siendo MBR. El disco de destino no será de arranque porque no se detectó ningún sistema operativo de Windows en su sistema.</p> <ul style="list-style-type: none"> • Convertir el estilo de la partición a GPT <p>El disco de destino se convertirá a estilo GPT y se utilizará como disco que no es del sistema porque su sistema operativo no es compatible con el arranque desde GPT en BIOS.</p>	<p><i>Puede seleccionar uno de los métodos de migración necesarios:</i></p> <ul style="list-style-type: none"> • Copiar una partición de origen sin cambios <p>El estilo de la partición seguirá siendo MBR. El disco de destino no será de arranque porque no se detectó ningún sistema operativo de Windows en su sistema.</p> <ul style="list-style-type: none"> • Convertir el estilo de la partición a GPT <p>La partición de destino se convertirá a estilo GPT y se utilizará como disco que no es del sistema porque no se detectó ningún sistema operativo de Windows en su sistema.</p>
Mi disco de origen es GPT y mi SO es compatible con UEFI	Después de finalizar la operación, el estilo de la partición seguirá siendo GPT y el sistema no arrancará en BIOS porque su sistema operativo no es compatible con el arranque desde GPT en BIOS.	Después de finalizar la operación, el estilo de la partición seguirá siendo GPT, el sistema operativo podrá iniciarse en UEFI.
Mi disco de origen es	Después de finalizar la operación, el estilo de la partición seguirá siendo GPT y el sistema no	Después de finalizar la operación, el estilo de la partición seguirá siendo

GPT y el SO no es Windows o no tiene SO	iniciará desde BIOS porque su sistema operativo no es compatible con el arranque desde GPT en BIOS.	GPT y el sistema no iniciará porque no se detectó ningún sistema operativo de Windows en su sistema.
--	---	--

Método de migración

Acronis Cyber Protect Home Office le permite seleccionar una distribución de partición para un disco de destino después de finalizar la operación de recuperación:

- **MBR (sector de arranque maestro):** un sector de arranque de 512 byte, que es el primer sector de un disco duro utilizado para albergar la tabla de partición primaria de un disco.
- **GPT (tabla de partición de la GUID):** un estándar para un diseño de tabla de partición de los discos duros. GPT le permite discos/particiones con tamaños de hasta 9,4 ZB (9,4 x 10²¹ bytes).

Este asistente le permitirá convertir sus distribución de partición mientras realiza la operación de recuperación o recuperarlas como están sin cambiar la distribución.

- **Copiar las particiones sin cambios:** seleccione esta opción para migrar su sistema como está, sin cambiar la disposición de la partición. Tenga en cuenta que en este caso el espacio del disco que exceda los 2 TB será inaccesible. Para asignar el espacio de disco superior a 2 TB, puede utilizar Acronis Extended Capacity Manager.
- **Copiar las particiones y utilizar un disco como no del sistema con estilo GPT:** seleccione esta opción para convertir su partición a estilo GPT.

Con Acronis Cyber Protect Home Office también puede convertir el **BIOS** a sistemas **UEFI**.

Sistema de arranque BIOS, MBR, no compatible con UEFI

En este paso del asistente, debe seleccionar el disco duro de destino.

Su sistema contiene actualmente:

Sistema: Iniciado desde BIOS

Estilo de la partición de origen: MBR

Sistema operativo en el disco de origen: Windows, no es compatible en arranque en UEFI

Tamaño del disco de destino: inferior a 2 TB

Si migra el sistema al disco seleccionado:

Sistema: Iniciado desde BIOS

Estilo de la partición: MBR

Sistema operativo: Windows, no es compatible en arranque en UEFI

Tamaño del disco: todo el espacio del disco está disponible

Puede encontrar más información acerca del procedimiento de migración en la sección [Método de migración](#).

Sistema de arranque BIOS, MBR, compatible con UEFI

En este paso del asistente, debe seleccionar el disco duro de destino.

Su sistema contiene actualmente:

Sistema: Iniciado desde BIOS

Estilo de la partición de origen: MBR

Sistema operativo en el disco de origen: Windows, es compatible en arranque en UEFI

Tamaño del disco de destino: inferior a 2 TB

Si migra el sistema al disco seleccionado:

Sistema: Iniciado desde BIOS

Estilo de la partición: MBR

Sistema operativo: Windows, es compatible en arranque en UEFI

Tamaño del disco: todo el espacio del disco está disponible

Puede encontrar más información acerca del procedimiento de migración en la sección [Método de migración](#).

Sistema iniciado desde BIOS, MBR, SO que no es Windows

Acronis Cyber Protect Home Office le permite seleccionar una distribución de partición para un disco de destino después de finalizar la operación.

Su sistema contiene actualmente:

Sistema: Iniciado desde BIOS

Estilo de la partición de origen: MBR

Sistema operativo en el disco de origen: no Windows o sin SO

Tamaño del disco de destino: inferior a 2 TB

Con estos parámetros del sistema, puede seleccionar uno de las siguientes opciones:

1. Copiar las particiones sin cambios

Puede dejar el estilo de partición MBR en el disco de destino.

Disco de destino después de la migración:

Sistema: Iniciado desde BIOS

Estilo de la partición: MBR

Sistema operativo: no Windows o sin SO

Tamaño del disco: todo el espacio del disco está disponible

2. Copie las particiones y utilice un disco como estilo GPT que no pertenezca al sistema

Puede convertir el estilo de la partición a GPT.

Disco de destino después de la migración:

Sistema: no se puede arrancar en BIOS

Estilo de la partición: GPT

Sistema operativo: no Windows o sin SO

Tamaño del disco: todo el espacio del disco está disponible

Advertencia.

Después de la migración, el disco de destino solo puede utilizarse como disco que no pertenece al sistema. Esta opción no está disponible si Acronis Cyber Protect Home Office se ejecuta en un sistema operativo Windows XP x32.

Puede encontrar más información acerca del procedimiento de migración en la sección [Método de migración](#).

Sistema iniciado desde BIOS, GPT, compatible con UEFI

En este paso del asistente, debe seleccionar el disco duro de destino.

Su sistema contiene actualmente:

Sistema: Iniciado desde BIOS

Estilo de la partición de origen: GPT

Sistema operativo en el disco de origen: Windows, es compatible en arranque en UEFI

Si migra el sistema al disco seleccionado:

Sistema: no se puede arrancar en BIOS

Estilo de la partición: GPT

Sistema operativo: Windows, es compatible en arranque en UEFI

Tamaño del disco: todo el espacio del disco está disponible

Advertencia.

Después de la migración, el sistema operativo no se podrá iniciar desde el disco de destino en BIOS. Si desea iniciar desde el disco de destino después de la migración, debe habilitar el arranque UEFI en su sistema (consulte la sección Unified Extensible Firmware Interface) y después reiniciar la operación.

Puede encontrar más información acerca del procedimiento de migración en la sección [Método de migración](#).

Sistema de arranque BIOS, GPT, no Windows

En este paso del asistente, debe seleccionar el disco duro de destino.

Su sistema contiene actualmente:

Sistema: Iniciado desde BIOS

Estilo de la partición de origen: GPT

Sistema operativo en el disco de origen: no Windows o sin SO

Si migra el sistema al disco seleccionado:

Sistema: Iniciado desde BIOS

Estilo de la partición: GPT

Sistema operativo: no Windows o sin SO

Tamaño del disco: todo el espacio del disco está disponible

Puede encontrar más información acerca del procedimiento de migración en la sección [Método de migración](#).

Sistema de arranque UEFI, MBR, no compatible con UEFI

En este paso del asistente, debe seleccionar el disco duro de destino.

Su sistema contiene actualmente:

Sistema: iniciado en UEFI

Estilo de la partición de origen: MBR

Sistema operativo en el disco de origen: Windows, no es compatible en arranque en UEFI

Tamaño del disco de destino: inferior a 2 TB

Si migra el sistema al disco seleccionado:

Sistema: no se puede arrancar en UEFI

Estilo de la partición: MBR

Sistema operativo: Windows, no es compatible en arranque en UEFI

Tamaño del disco: todo el espacio del disco está disponible

Advertencia.

El sistema operativo no se iniciará en UEFI desde el disco de destino.

Puede encontrar más información acerca del procedimiento de migración en la sección [Método de migración](#).

Sistema de arranque UEFI, MBR, UEFI es compatible

En este paso del asistente, debe seleccionar el disco duro de destino.

Su sistema contiene actualmente:

Sistema: iniciado en UEFI

Estilo de la partición de origen: MBR

Sistema operativo en el disco de origen: Windows, es compatible en arranque en UEFI

Si migra el sistema al disco seleccionado:

Después de la migración, el estilo de la partición de destino se convertirá a GPT y se podrá arrancar desde esta.

Disco de destino después de la migración:

Sistema: iniciado en UEFI

Estilo de la partición: GPT

Sistema operativo: Windows, es compatible en arranque en UEFI

Tamaño del disco: todo el espacio del disco está disponible

Puede encontrar más información acerca del procedimiento de migración en la sección [Método de migración](#).

Sistema de arranque UEFI, MBR, SO que no es Windows

Acronis Cyber Protect Home Office le permite seleccionar una distribución de partición para un disco de destino después de finalizar la operación.

Su sistema contiene actualmente:

Sistema: iniciado en UEFI

Estilo de la partición de origen: MBR

Sistema operativo en el disco de origen: no Windows o sin SO

Tamaño del disco de destino: inferior a 2 TB

Con estos parámetros del sistema, puede seleccionar uno de las siguientes opciones:

1. Copiar las particiones sin cambios

Puede dejar el estilo de partición MBR en el disco de destino.

Disco de destino después de la migración:

Sistema: iniciado en UEFI

Estilo de la partición: MBR

Sistema operativo: no Windows o sin SO

Tamaño del disco: todo el espacio del disco está disponible

2. Copie las particiones y utilice un disco como estilo GPT que no pertenezca al sistema

Puede convertir el estilo de la partición a GPT.

Disco de destino después de la migración:

Sistema: no se puede arrancar en UEFI

Estilo de la partición: GPT

Sistema operativo: no Windows o sin SO

Tamaño del disco: todo el espacio del disco está disponible

Advertencia.

Después de la migración, el disco de destino solo puede utilizarse como disco que no pertenece al sistema.

Puede encontrar más información acerca del procedimiento de migración en la sección [Método de migración](#).

Sistema de arranque UEFI, GPT, compatible con UEFI

En este paso del asistente, debe seleccionar el disco duro de destino.

Su sistema contiene actualmente:

Sistema: iniciado en UEFI

Estilo de la partición de origen: GPT

Sistema operativo: Windows, es compatible en arranque en UEFI

Si migra el sistema al disco seleccionado:

Sistema: iniciado en UEFI

Estilo de la partición: GPT

Tamaño del disco: todo el espacio del disco está disponible

Puede encontrar más información acerca del procedimiento de migración en la sección [Método de migración](#).

Sistema de arranque UEFI, GPT, SO que no es Windows

En este paso del asistente, debe seleccionar el disco duro de destino.

Su sistema contiene actualmente:

Sistema: iniciado en UEFI

Estilo de la partición de origen: GPT

Sistema operativo: no Windows o sin SO

Si migra el sistema al disco seleccionado:

Sistema: iniciado en UEFI

Estilo de la partición: GPT

Tamaño del disco: todo el espacio del disco está disponible

Puede encontrar más información acerca del procedimiento de migración en la sección [Método de migración](#).

Acerca de la recuperación de discos dinámicos/GPT y volúmenes

Recuperación de volúmenes dinámicos

Es posible recuperar volúmenes dinámicos a las siguientes ubicaciones de las unidades de disco duro locales:

- **Volumen dinámico.**

Nota

El cambio de tamaño manual de los volúmenes dinámicos durante la recuperación a discos dinámicos no es compatible. Si necesita cambiar el tamaño de un volumen dinámico durante una recuperación, debería recuperarse a un disco básico.

- **Ubicación original (en el mismo volumen dinámico).**

El tipo de volumen de destino no cambia.

- **Otro disco o volumen dinámico.**

El tipo de volumen de destino no cambia. Por ejemplo, cuando se recupera un volumen dinámico segmentado en un volumen dinámico extendido, el volumen de destino sigue siendo un volumen extendido.

- **Un espacio no asignado del grupo dinámico.**

El tipo de volumen recuperado será igual al que había en la copia de seguridad.

- **Disco o volumen básico.**

El volumen de destino sigue siendo básico.

- **Recuperación completa.**

Al realizar la llamada "recuperación completa" de volúmenes dinámicos a un nuevo disco sin formatear, los volúmenes recuperados se transforman en básicos. Si desea que los volúmenes recuperados sigan siendo dinámicos, deberá preparar los discos de destino como dinámicos (particionar y formatear). Esto se puede realizar con herramientas de terceros, por ejemplo, el complemento Windows Disk Management.

Recuperación de discos y volúmenes básicos.

- Cuando se recupera un volumen básico a un espacio no asignado del grupo dinámico, el volumen recuperado se convierte en dinámico.
- Cuando se recupera un disco básico a un disco dinámico de un grupo dinámico compuesto por dos discos, el disco recuperado sigue siendo básico. El disco dinámico en el que se realiza la recuperación pasa a estar "no presente", y el volumen dinámico extendido/seccionado del segundo disco pasa a ser "erróneo".

Estilo de la partición tras la recuperación

El estilo de la partición del disco de destino depende de si su equipo es compatible con UEFI y si el sistema arranca BIOS o en UEFI. Consulte la siguiente tabla:

	Mi sistema arranca con BIOS (Windows o Medios de arranque Acronis)	Mi sistema arranca con UEFI (Windows o Medios de arranque Acronis)
Mi disco de origen es MBR y mi SO no es compatible con UEFI	La operación no afectará ni la distribución de la partición ni la capacidad de arranque del disco: el estilo de la partición seguirá siendo MBR, el disco de destino podrá iniciarse en BIOS.	Después de finalizar la operación, el estilo de la partición se convertirá a estilo GPT, pero el sistema operativo no podrá arrancar en UEFI porque no es compatible con su sistema operativo.
Mi disco de origen es MBR y mi SO es compatible con UEFI	La operación no afectará ni la distribución de la partición ni la capacidad de arranque del disco: el estilo de la partición seguirá siendo MBR, el disco de destino podrá iniciarse en BIOS.	La partición de destino se convertirá al estilo GPT que hará que el disco de destino pueda iniciarse en UEFI. Consulte la sección Ejemplo de recuperación a un sistema UEFI .
Mi disco de origen es GPT y mi SO es compatible con UEFI	Después de finalizar la operación, el estilo de la partición seguirá siendo GPT y el sistema no arrancará en BIOS porque su sistema operativo no es compatible con el arranque desde GPT en BIOS.	Después de finalizar la operación, el estilo de la partición seguirá siendo GPT, el sistema operativo podrá iniciarse en UEFI.

Ejemplos de recuperación a un sistema UEFI

A continuación encontrará un ejemplo de transferencia de un sistema con las siguientes condiciones:

- El disco de origen es MBR y el SO es compatible con UEFI.
- El sistema de destino se arranca en UEFI.
- Sus unidades de disco duro antigua y nueva funcionan en el mismo modo de controlador (por ejemplo, IDE o AHCI).

Antes de iniciar el procedimiento, asegúrese de tener:

- **Medios de arranque Acronis.**

Consulte [Creación de los Medios de arranque Acronis](#) para obtener más información.

- **Creación de una copia de seguridad del disco del sistema en el modo de disco.**

Para crear esta copia de seguridad, pase al modo de disco y, a continuación, seleccione la unidad de disco duro que contiene la partición del sistema. Consulte la sección [Copias de seguridad de discos y particiones](#) para obtener más información.

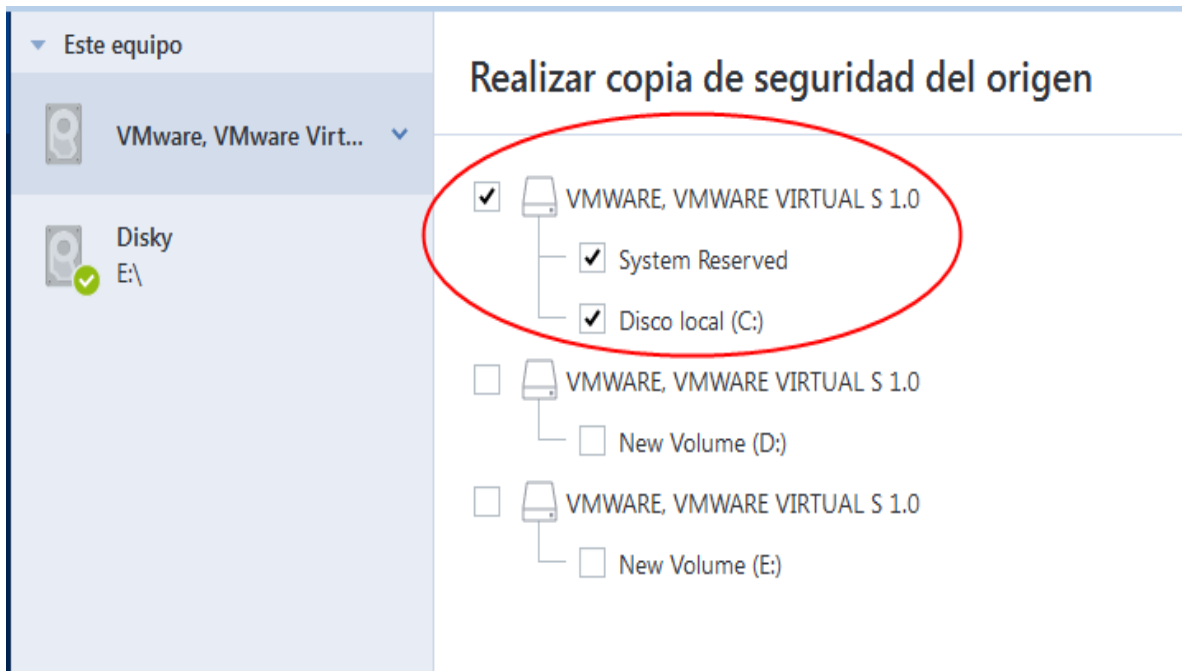

Para transferir el sistema desde un disco MBR hasta un equipo arrancado en UEFI

1. Arrancar desde los Medios de arranque Acronis en modo UEFI y seleccionar Acronis Cyber Protect Home Office.
2. Ejecute el **Asistente para la recuperación** y siga las instrucciones que aparecen en [Recuperación del sistema](#).
3. En el paso **Qué recuperar**, seleccione la casilla de verificación situada al lado del nombre del disco para seleccionar el disco del sistema completo.

En el siguiente ejemplo, se debe seleccionar la casilla de verificación del **Disco 1**:

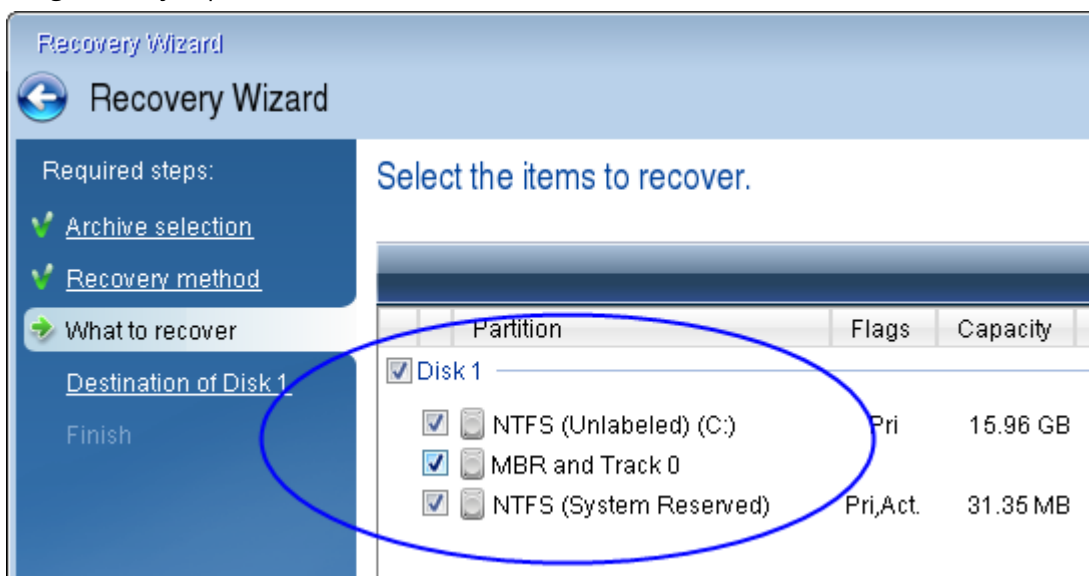

4. En el paso **Finalizar**, haga clic en **Continuar**.

Al acabar la operación, el disco de destino se convertirá al estilo GPT para que pueda arrancarse en UEFI.

Después de la recuperación, asegúrese de arrancar su equipo en modo UEFI. Es posible que tenga que cambiar el modo de arranque del disco del sistema en la interfaz del administrador de arranque de UEFI.

Organización del orden de arranque del BIOS o del BIOS UEFI

Para iniciar su equipo desde los Medios de arranque Acronis, necesita organizar el orden de arranque para que el medio sea el primer dispositivo de arranque. El orden de arranque se modifica en el BIOS o en el UEFI BIOS, dependiendo de la interfaz del firmware de su equipo. En ambos casos, el procedimiento es muy parecido.

Para arrancar desde los Medios de arranque Acronis

1. Si utiliza una unidad flash USB o una unidad externa como dispositivo de arranque, conéctelas al puerto USB.
2. Encienda su equipo. Durante la POST (prueba automática de encendido), verá la combinación de teclas que debe pulsar para acceder al BIOS o el UEFI BIOS.
3. Pulse la combinación de teclas (por ejemplo, **Del, F1, Ctrl+Alt+Esc, Ctrl+Esc**). Se abre la utilidad de configuración del BIOS o el UEFI BIOS. Tenga en cuenta que es posible que las utilidades presenten un aspecto, conjuntos de elementos, nombres, etc., diferentes.

Nota

Algunas placas base tienen lo que se denomina "menú de arranque", que se abre al pulsar una tecla o combinación de teclas determinada, como, por ejemplo, **F12**. El menú de arranque permite seleccionar el dispositivo de arranque de una lista de dispositivos de arranque sin modificar la configuración del BIOS o el BIOS UEFI.

4. Si utiliza un CD o un DVD como dispositivo de arranque, insértelo en la unidad de CD o DVD.
5. Establezca el dispositivo de arranque (CD, DVD o unidad USB) como el primer dispositivo de arranque:
 - a. Diríjase a la configuración de orden de arranque mediante las teclas de flecha del teclado.
 - b. Coloque el puntero en el dispositivo del dispositivo de arranque y establézcalo como el primer elemento de la lista. Normalmente puede utilizar las teclas del signo más y menos

para cambiar el orden.

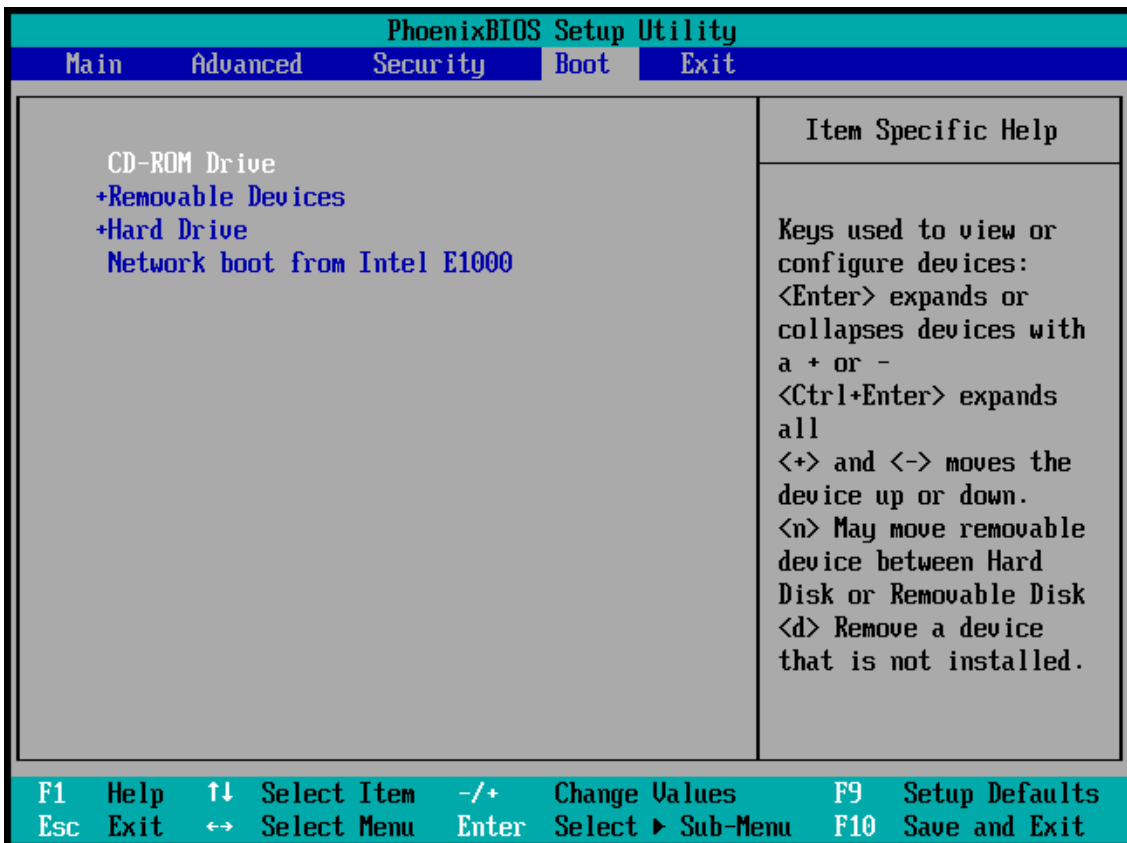

6. Salga del BIOS o el BIOS UEFI y guarde los cambios que haya introducido. El equipo arrancará desde los Medios de arranque Acronis.

Nota

Si el equipo no logra iniciarse desde el primer dispositivo, intentará hacerlo desde el segundo dispositivo de la lista, y así sucesivamente.

Recuperación del disco desde Cloud

La recuperación del disco desde Acronis Cloud es semejante a la recuperación que se realiza desde un disco duro normal.

- Cuando pueda iniciar Windows y Acronis Cyber Protect Home Office, consulte [Recuperando particiones y discos](#).
- Cuando Windows no pueda iniciarse, consulte [Recuperación del sistema de Acronis Cloud](#).

Cómo funciona

Su equipo debe estar conectado a Internet a través de un cable Ethernet o una conexión Wi-Fi. Acronis Cyber Protect Home Office admite varios protocolos de seguridad inalámbricos, incluidos WPA-Personal, WPA2-Personal y WPA2-Enterprise.

Recuperación en la ubicación original

Cuando se recupera un disco a la ubicación original, Acronis Cyber Protect Home Office no descarga el espacio de disco entero al equipo. Únicamente explora el disco para buscar cambios en los datos y recupera aquellos archivos que difieren de los contenidos en la imagen. Mediante esta tecnología, se reduce significativamente la cantidad de datos que debe descargar para recuperar el disco.

Recuperación en una nueva ubicación

Cuando se realiza la recuperación a una ubicación diferente o a un espacio no asignado, el proceso es muy similar al de la recuperación desde un almacenamiento local. La única diferencia es el método de escritura de datos. Acronis Cyber Protect Home Office descarga y escribe los datos en bloques separados y no de modo continuo. Esta tecnología incrementa la velocidad y fiabilidad de todo el proceso de recuperación.

Qué se debe hacer si se ha interrumpido la recuperación

Debido a que la recuperación del disco desde Acronis Cloud utiliza una conexión a Internet y normalmente demora bastante tiempo, la posibilidad de que se interrumpa el proceso es mayor si se compara con la recuperación realizada desde un disco duro normal.

Posibles motivos de interrupción de la recuperación:

- Se ha perdido la conexión a Internet.
- Se ha perdido la conexión con Acronis Cloud.
- Ha cancelado la recuperación, intencionadamente o sin querer.
- Hay problemas en el suministro eléctrico.

Cuando la recuperación se interrumpe debido a un problema de conexión, Acronis Cyber Protect Home Office intenta conectarse de nuevo a Acronis Cloud automáticamente y reanudar el proceso de recuperación. Es recomendable que compruebe la configuración de la conexión a Internet en este caso. Si los intentos de conexión automática fallan, vuelva a ejecutar manualmente la recuperación cuando se restablezca la conexión.

En otros casos, ejecute la recuperación de nuevo manualmente y asegúrese de que ésta se haya completado.

Independientemente del motivo de la interrupción, Acronis Cyber Protect Home Office no retoma la recuperación desde el principio. Reanuda el proceso y descarga solo los datos que no se habían recuperado.

Recuperación del sistema desde Acronis Cloud

Nota

Dependiendo de la velocidad de la conexión a Internet, la recuperación del disco desde Acronis Cloud puede llevar mucho tiempo.

Antes de comenzar, es recomendable completar los preparativos descritos en [Preparación para la recuperación](#). Si recupera su sistema en un disco nuevo, no necesitará formatear este, ya que esta acción se llevará a cabo en el proceso de recuperación.

Antes de iniciar este procedimiento, asegúrese de que su equipo esté conectado a Internet por cable Ethernet o a través de Wi-Fi.

Para recuperar un disco del sistema desde Acronis Cloud

1. Ordene el orden de arranque en la BIOS para que sus Medios de arranque Acronis (CD, DVD o memoria USB) sea el primer dispositivo de arranque. Consulte [Disposición del orden de arranque en BIOS](#).
2. Arranque desde el dispositivo de arranque y seleccione **Acronis Cyber Protect Home Office**.
3. En la pantalla **Inicio**, seleccione **Mis discos** en **Recuperar**.

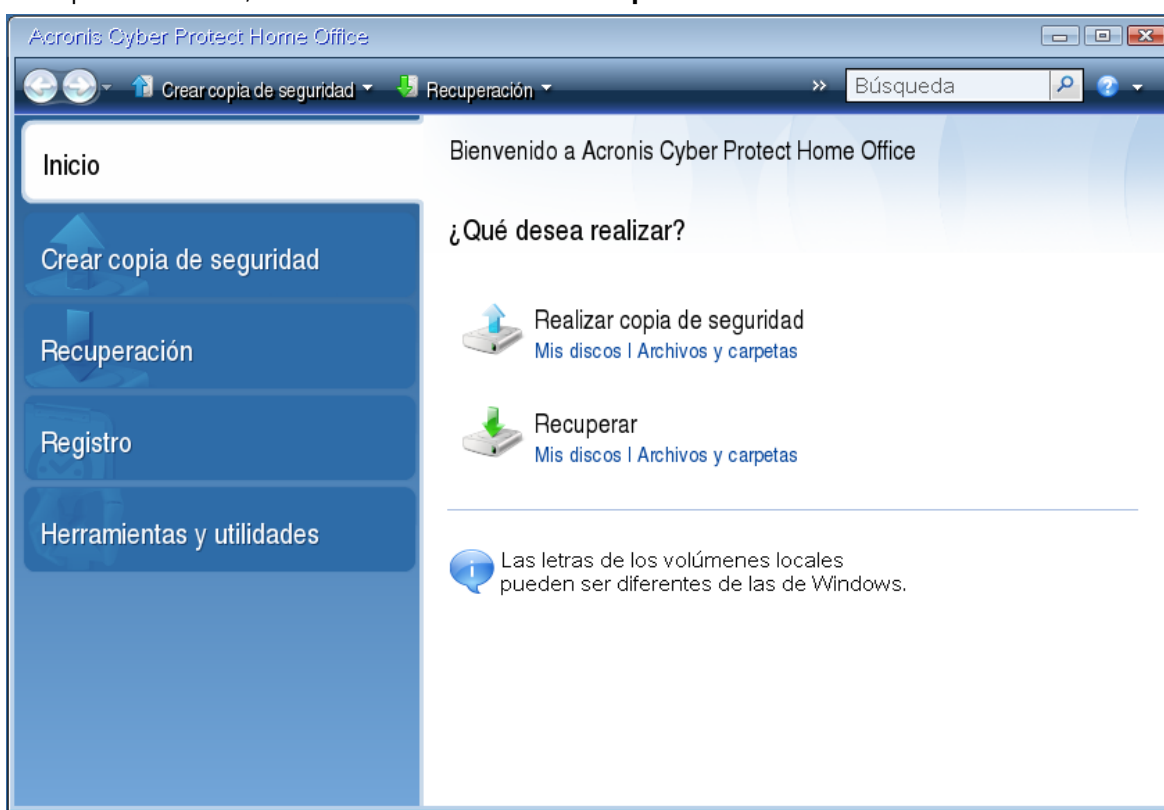

4. Para incorporar la copia de seguridad en línea del disco de sistema a la lista de copias disponibles, haga clic en **Buscar**.
5. En el árbol de directorios de la ventana abierta, seleccione Acronis Cloud e introduzca las credenciales de su cuenta de Acronis.

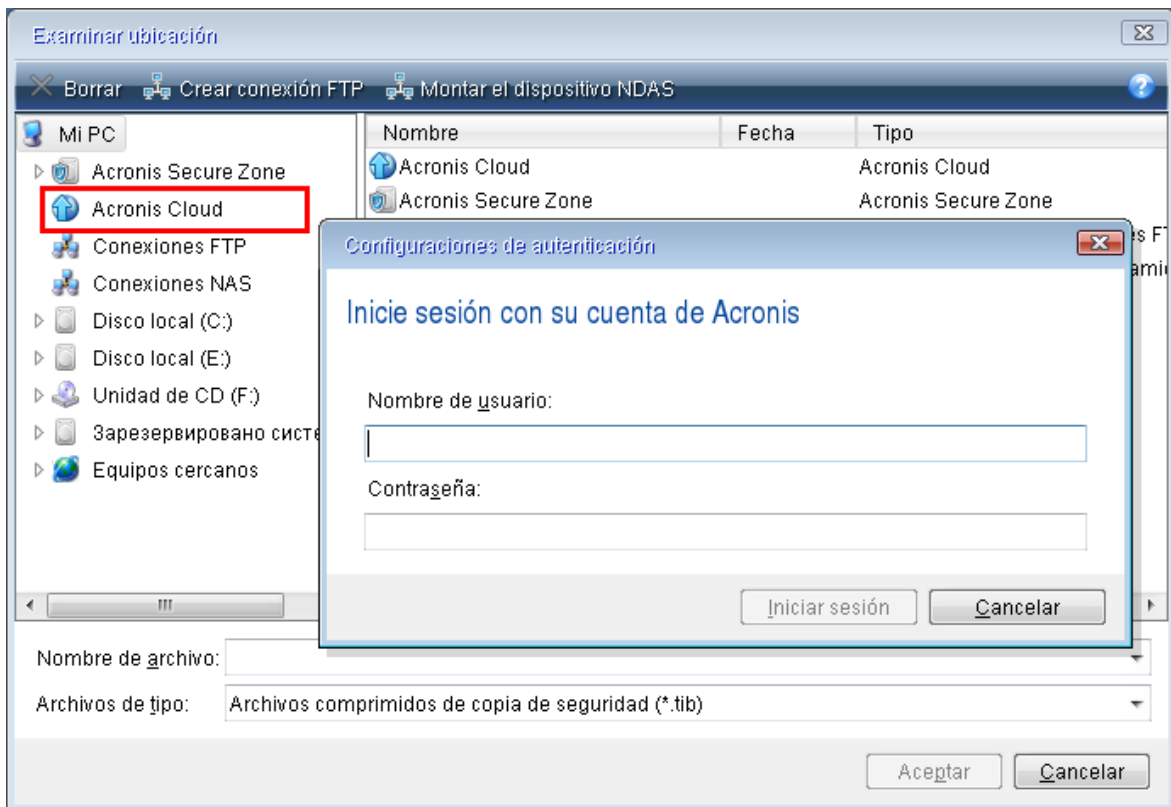

6. Seleccione la copia de seguridad que desea emplear para la recuperación y haga clic en **Aceptar**.
7. En el paso **Selección de archivos**, seleccione la copia de seguridad en línea y haga clic en **Siguiente**.

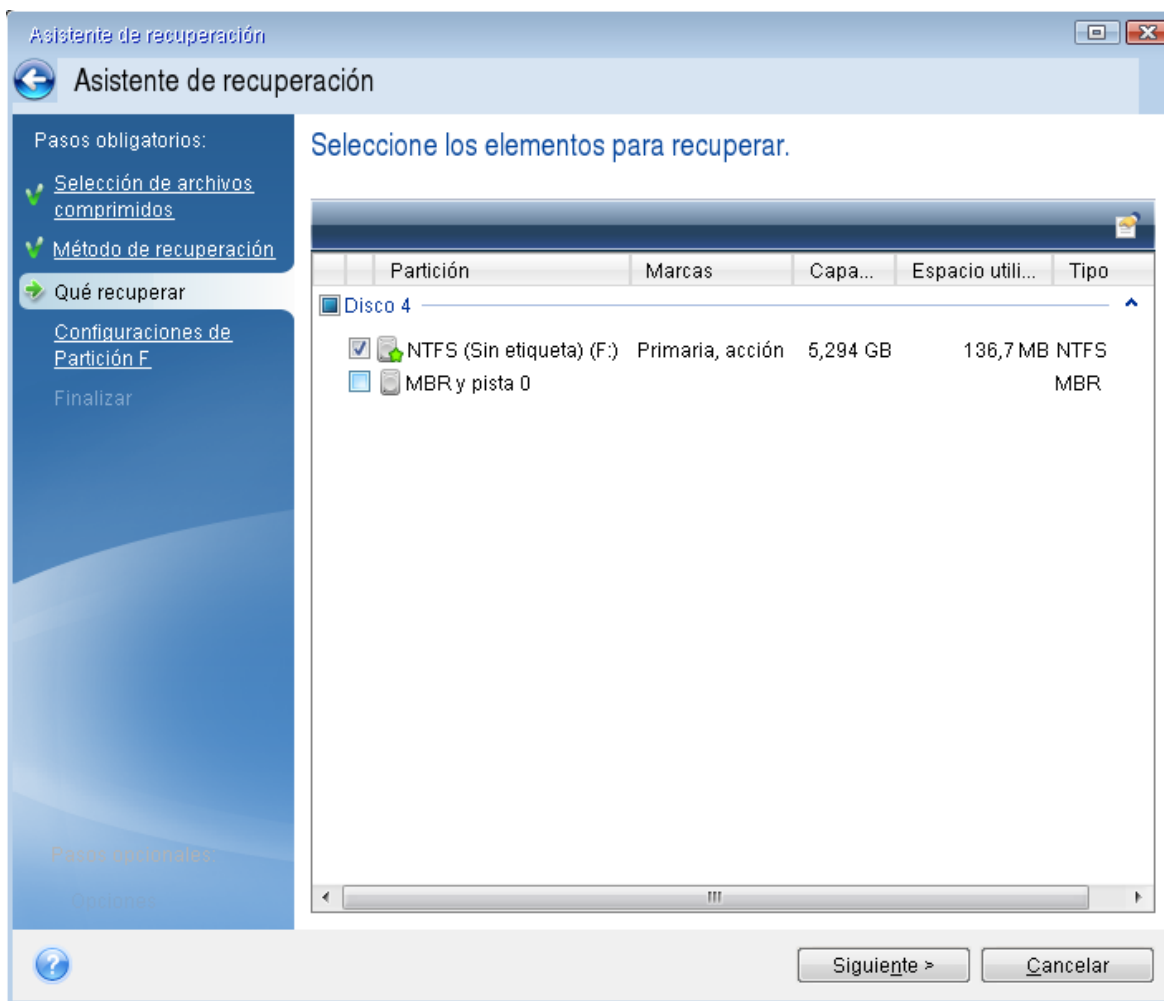

10. En el paso **Configuración de la partición C** (o la letra de la partición del sistema, si es diferente), cambie la configuración, si es necesario. Por ejemplo, debe cambiar la configuración cuando efectúe la recuperación en un nuevo disco duro de distinta capacidad.
11. Lea detenidamente el resumen de las operaciones en el paso **Finalizar**. Si no ha cambiado el tamaño de la partición, los tamaños en los elementos **Eliminando partición** y **Recuperando partición** deben coincidir. Haga clic en **Continuar**.
12. Cuando la recuperación haya finalizado, salga de la versión autónoma de Acronis Cyber Protect Home Office y elimine los dispositivos de arranque. Arranque desde la partición del sistema recuperada. Después de comprobar que Windows se ha recuperado al estado necesario, [restaure el orden de arranque original](#).

Recuperación de archivos y carpetas

Puede desplazarse y recuperar archivos y carpetas de los que se han hecho copias de seguridad en Acronis Cyber Protect Home Office, en el Explorador de archivos o en Acronis Cloud. Puede recuperar los archivos y las carpetas de las copias de seguridad de archivos o de discos.

Para recuperar datos en Acronis Cyber Protect Home Office

1. En la barra lateral, haga clic en **Copia de seguridad**.
2. En la lista de copias de seguridad, seleccione la copia de seguridad que contenga los archivos o las carpetas que desee recuperar y, a continuación, abra la pestaña **Recuperación**.
3. [Opcional] En la barra de herramientas, en la lista desplegable **Versión**, seleccione la fecha y hora necesarias de la copia de seguridad. De manera predeterminada, se recupera la última copia de seguridad.
4. Seleccione la casilla de verificación para los archivos o carpetas correspondientes que desea recuperar y haga clic en **Siguiente**.

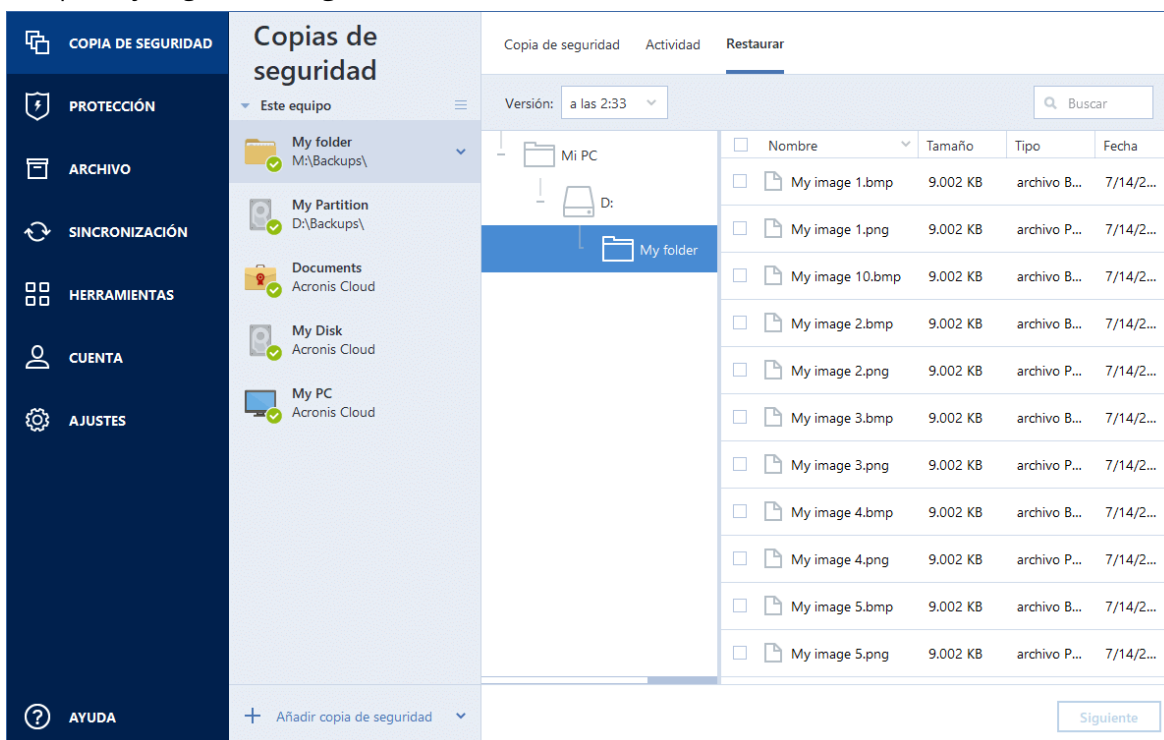

5. [Opcional] De manera predeterminada, los datos se restauran en la ubicación original. Para cambiarla, haga clic en **Examinar** en la barra de herramientas y seleccione la carpeta de destino necesaria.
6. [Opcional] Ajuste las opciones para el proceso de recuperación (prioridad del proceso de recuperación, configuración de seguridad a nivel de archivo, etc.). Para definir las opciones, haga clic en **Opciones de recuperación**. Las opciones que ajuste aquí se aplicarán solo a la operación de recuperación actual.
7. Para iniciar el proceso de recuperación, haga clic en el botón **Recuperar ahora**.
La versión del archivo seleccionada se descarga en el destino especificado.
Puede detener la recuperación haciendo clic en **Cancelar**. Tenga en cuenta que la recuperación abortada puede seguir provocando cambios en la carpeta de destino.

Para recuperar datos en el Explorador de archivos

1. Haga doble clic en el archivo .tibx correspondiente y, a continuación, diríjase al archivo o carpeta que desee recuperar.
2. Copie el archivo o la carpeta en un disco duro.

Nota

Los archivos copiados perderán el atributo "Comprimido" y "Cifrado". Si necesita mantener estos atributos, es recomendable recuperar la copia de seguridad.

Para recuperar datos en Acronis Cloud

1. En la barra lateral izquierda, haga clic en **COPIAS DE SEGURIDAD**.
2. En la lista de copias de seguridad, seleccione la copia de seguridad que contenga los datos que desee recuperar.
3. Seleccione la versión de la copia de seguridad que contiene los datos necesarios. Para ello, compruebe la fecha de la última copia de seguridad.
4. Seleccione en la lista los archivos y carpetas que desee recuperar.
5. [Opcional] Puede recuperar una versión específica de un archivo (no una carpeta). Para hacerlo, haga clic en **Versiones** en la barra lateral derecha y haga clic en el icono de descarga en la línea de la versión necesaria.
6. Para iniciar la recuperación, haga clic en **DESCARGAR** en la barra lateral derecha. Los datos seleccionados se copiarán en la carpeta de descargas predeterminada.

Nota

Si selecciona varios archivos y carpetas, se colocarán en un archivo zip.

Búsqueda de contenido de copias de seguridad

Durante la recuperación de datos de copias de seguridad locales, puede buscar archivos y carpetas específicos almacenados en la copia de seguridad seleccionada.

Para buscar archivos y carpetas

1. Inicie la recuperación de datos tal y como se describe en [Recuperación de particiones y discos](#) o [Recuperación de archivos y carpetas](#).
2. Para seleccionar los archivos y carpetas que desea recuperar, introduzca el nombre del archivo o la carpeta en el campo **Buscar**. El programa muestra los resultados de la búsqueda.
También puede utilizar los caracteres comodín comunes de Windows: * y ?. Por ejemplo, para buscar todos los archivos con extensión **.exe**, introduzca ***.exe**. Para encontrar todos los archivos .exe con nombres compuestos por cinco símbolos y que comiencen por "my", escriba **My???.exe**.

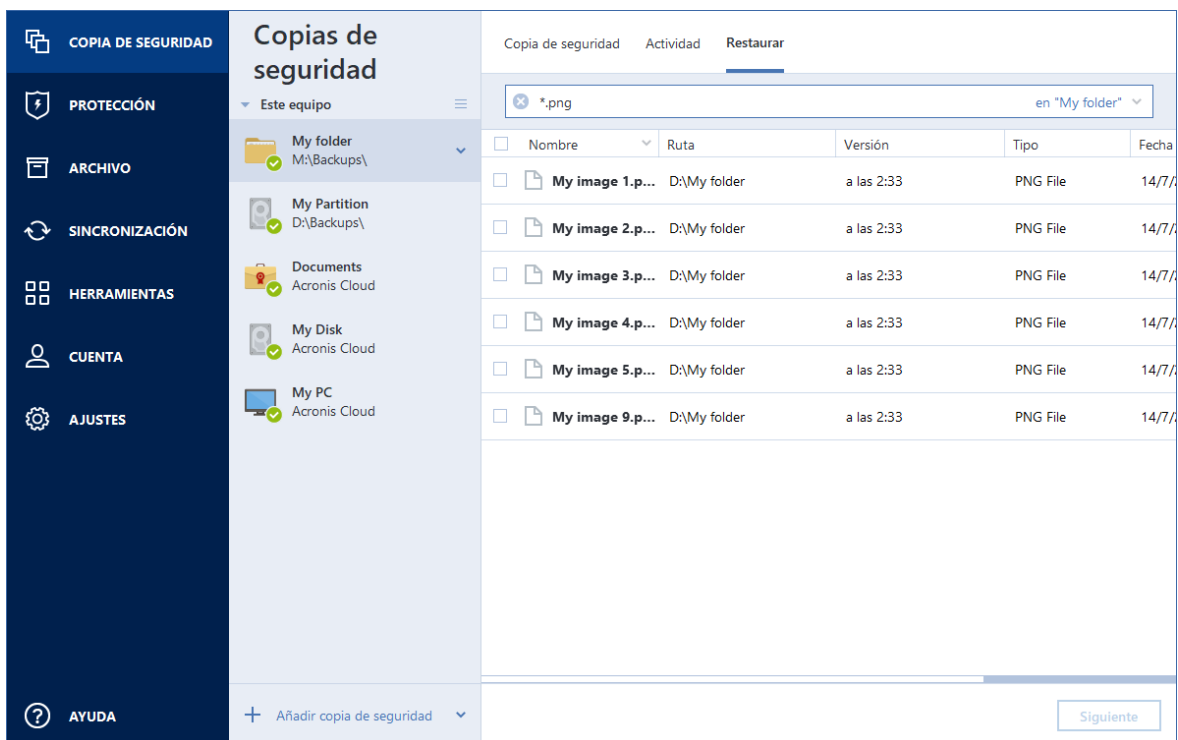

- De manera predeterminada, Acronis Cyber Protect Home Office busca la carpeta seleccionada en el paso anterior. Para incluir la copia de seguridad completa en la búsqueda, haga clic en la flecha hacia abajo y, a continuación, en **Copia de seguridad completa**.
Para regresar al paso anterior, elimine el texto de búsqueda y, a continuación, haga clic en el icono de la cruz.
- Una vez completada la búsqueda, seleccione los archivos que desee recuperar y, a continuación, haga clic en **Siguiente**.

Nota

Preste atención a la columna Versión. Los archivos y carpetas que pertenecen a diferentes versiones de copias de seguridad no se pueden recuperar a la vez.

Recuperación de los datos de Office 365

Acronis Cyber Protect Home Office le permite proteger su cuenta personal de Office 365 contra la pérdida de sus mensajes de correo electrónico, los archivos y las carpetas, la información de su perfil y otros datos. Cuando tenga una copia de seguridad en la nube de los datos de su cuenta, podrá examinarla y recuperar elementos específicos.

¿Qué elementos pueden recuperarse?

Los siguientes elementos pueden recuperarse de una copia de seguridad del buzón de correo:

- Buzón de correo completo
- Mensajes de correo electrónico

- Adjuntos

Los siguientes elementos pueden recuperarse de una copia de seguridad de OneDrive:

- OneDrive completo
- Todos los archivos y todas las carpetas de los que se realizaron copias de seguridad

Recuperación de los datos de Office 365

Para examinar y recuperar sus datos

1. Abra el Panel de control en línea mediante una de las acciones siguientes:
 - Siga el enlace: <https://cloud.acronis.com>.
 - En la barra lateral de Acronis Cyber Protect Home Office, haga clic en **Cuenta** y, a continuación, haga clic en **Abrir panel de control en línea**.
2. Inicie sesión en su cuenta de Acronis.
3. En la barra lateral, haga clic en **Recursos**, encuentre el cuadro de copia de seguridad de Office 365 y, a continuación, haga clic en **Recuperar**.
4. Explore la lista de sus copias de seguridad. Si fuera necesario, utilice el filtro para encontrar una copia de seguridad por contenido.
5. Tras seleccionar una copia de seguridad, haga clic en **Recuperar...** y elija los datos que desee restaurar:
 - OneDrive completo o archivos y carpetas específicos.
 - Buzón de correo completo o mensajes específicos.

Cuando elija recuperar elementos específicos, el Panel de control en línea abrirá la lista de los elementos de los que se haya realizado una copia de seguridad. Puede examinarlos, ver su contenido y utilizar la búsqueda para encontrar un elemento específico (esta función solo está disponible para algunos tipos de datos).

Después de seleccionar los elementos, puede elegir la operación que desea realizar (según el tipo de datos, habrá operaciones que no estarán disponibles):

- **Mostrar contenido:** haga clic para ver los detalles del elemento o abrirlo a tamaño completo.
 - **Enviar como correo electrónico:** haga clic aquí para enviar el mensaje a los destinatarios seleccionados.
 - **Mostrar versiones:** haga clic aquí para visualizar las versiones del elemento.
 - **Recuperar:** haga clic aquí con el fin de especificar una ubicación para los elementos que recupere. También puede recuperar los permisos de uso compartido para determinados elementos.
 - **Descargar:** haga clic para descargar el archivo seleccionado.
6. Haga clic en **Iniciar recuperación**.

Opciones de recuperación

Puede configurar opciones para el disco/partición y los procesos de recuperación de archivos. Después de instalar la aplicación, todas las opciones se establecen en los valores iniciales. Puede cambiarlas para la operación actual de recuperación únicamente o para todas las operaciones de recuperación futuras. Seleccione la casilla de verificación **Guardar la configuración como predeterminada** para aplicar la configuración modificada a todas las otras operaciones de recuperación de manera predeterminada.

Tenga en cuenta que las opciones de recuperación de discos y de recuperación de archivos son completamente independientes, y deben configurarse por separado.

Si desea restablecer todas las opciones modificadas a los valores iniciales establecidos antes de instalar el producto, haga clic en el botón **Restablecer a los valores iniciales**.

Modo de recuperación del disco

Ubicación: **Opciones de recuperación > Avanzadas > Modo de recuperación del disco**

Con esta opción, puede seleccionar el modo de recuperación del disco para copias de seguridad de imágenes.

- **Recuperación sector por sector:** seleccione esta opción si desea recuperar los sectores utilizados y no utilizados de los discos o particiones. Esta opción solo será eficaz cuando escoja recuperar una copia de seguridad sector por sector.

Comandos pre/post para la recuperación

Ubicación: **Opciones de recuperación > Avanzadas > Comandos pre/post**

Puede especificar los comandos (o incluso archivos por lotes) que se ejecutarán automáticamente antes y después del procedimiento de recuperación.

Por ejemplo, quizá desee iniciar o detener ciertos procesos de Windows o comprobar la presencia de virus en sus datos antes de la recuperación.

Para especificar los comandos (archivos por lotes):

- Seleccione el comando que se ejecutará antes de que comience el proceso de recuperación en el campo **Comando previo**. Para crear un nuevo comando o seleccionar un nuevo archivo por lotes, haga clic en el botón **Editar**.
- Seleccione el comando que se ejecutará después de que finalice el proceso de recuperación en el campo **Comando posterior**. Para crear un nuevo comando o seleccionar un nuevo archivo por lotes, haga clic en el botón **Editar**.

No intente ejecutar comandos interactivos, es decir, comandos que requieren entradas del usuario (por ejemplo, "pausa"). Estos comandos no son compatibles.

Editar el comando de usuario para la recuperación

Puede especificar los comandos de usuario que se ejecutarán antes o después de la recuperación:

- En el campo **Comando**, introduzca un comando o selecciónelo de la lista. Haga clic en ... para seleccionar un archivo por lotes.
- En el campo **Directorio de trabajo**, introduzca una ruta para la ejecución del comando o selecciónela de la lista de rutas introducidas anteriormente.
- En el campo **Argumentos**, introduzca o seleccione argumentos de ejecución del comando de la lista.

Al desactivar el parámetro **No realizar operaciones hasta que finalice la ejecución de comandos** (habilitado de manera predeterminada), el proceso de recuperación podrá ejecutarse de manera simultánea con la ejecución de sus comandos.

El parámetro **Abortar la ejecución de la operación si el comando del usuario falla** (habilitado por defecto) abortará la operación si se presenta cualquier error en la ejecución del comando.

Para probar el comando que ha introducido, haga clic en el botón **Probar comando**.

Opción de validación

Ubicación: **Opciones de recuperación > Avanzadas > Validación**

- **Validar copia de seguridad antes de la recuperación:** active esta opción para comprobar la integridad de la copia de seguridad antes de la recuperación.
- **Verificar sistema de archivos después de la recuperación:** active esta opción para comprobar la integridad del sistema de archivos en la partición recuperada.

Nota

Solamente pueden comprobarse los sistemas de archivos de sistema FAT16/32 y NTFS.

Nota

El sistema de archivos no se comprobará si es necesario efectuar un reinicio durante la recuperación, por ejemplo, cuando se recupera la partición del sistema en su ubicación original.

Reinicio del equipo

Ubicación: **Opciones de recuperación > Avanzadas > Reinicio del equipo**

Si desea reiniciar el equipo automáticamente cuando sea necesario para la recuperación, seleccione la casilla de verificación **Reiniciar el equipo automáticamente si fuera necesario para la recuperación**. Esto puede utilizarse si debe recuperar una partición bloqueada por el sistema operativo.

Opciones de recuperación de archivos

Ubicación: **Opciones de recuperación > Avanzadas > Opciones de recuperación de archivos**

Puede seleccionar las siguientes opciones de recuperación de archivos:

- **Recuperar archivos con su configuración de seguridad original:** si la configuración de seguridad de los archivos se conservó durante la copia de seguridad (consulte [Configuración de seguridad de nivel de archivo para copias de seguridad](#)), puede optar por recuperarlos o por permitir que hereden la configuración de seguridad de la carpeta en la que se recuperarán. Esta opción es efectiva solo cuando se recuperan archivos de copias de seguridad de archivos o carpetas.
- **Establecer la fecha y hora actual para los archivos recuperados:** puede elegir entre recuperar la fecha y hora de la copia de seguridad o asignar a los archivos la fecha y horas actuales. De manera predeterminada, se asignarán la fecha y hora de la copia de seguridad.

Opciones de sobrescritura de archivo

Ubicación: **Opciones de recuperación > Avanzadas > Opciones de sobrescritura de archivo**

Elija qué hacer si el programa encuentra un archivo en la carpeta de destino con el mismo nombre que el que se encuentra en la copia de seguridad.

Nota

Esta opción solo está disponible al restaurar los archivos y carpetas (sin discos ni particiones).

Seleccione la casilla de verificación de **Sobrescribir archivos existentes** si desea sobrescribir los archivos del disco duro con los archivos de la copia de seguridad. Si la casilla de verificación no está seleccionada, se guardarán en el disco los archivos y las carpetas más recientes.

Si no necesita sobrescribir algunos archivos:

- Seleccione la casilla de verificación de **Archivos y carpetas ocultos** para que no se sobrescriban todos los archivos y carpetas ocultos. Esta opción está disponible para las copias de seguridad a nivel de archivos en destinos locales y recursos compartidos de red.
- Seleccione la casilla de verificación de **Archivos y carpetas del sistema** para que no se sobrescriban todos los archivos y carpetas del sistema. Esta opción está disponible para las copias de seguridad a nivel de archivos en destinos locales y recursos compartidos de red.
- Seleccione la casilla de verificación de **Archivos y carpetas más recientes** para que no se sobrescriban los archivos y carpetas más recientes.
- Haga clic en **Agregar carpetas y archivos específicos** para manejar la lista de archivos y carpetas personalizados que no desea sobrescribir. Esta opción está disponible para las copias de seguridad a nivel de archivos en destinos locales y recursos compartidos de red.
 - Para desactivar la sobrescritura de archivos concretos, haga clic en el signo más para crear un criterio de exclusión.
 - Mientras especifica los criterios, puede usar los caracteres comodín comunes de Windows. Por ejemplo, para preservar todos los archivos con extensión **.exe**, puede agregar ***.exe**. Al agregar **Mi???.exe** resguardará todos los archivos .exe con nombres que contengan cinco símbolos y comiencen con "mi".

Para eliminar un criterio, selecciónelo en la lista y, a continuación, haga clic en el signo menos.

Rendimiento de la operación de recuperación

Ubicación: **Opciones de recuperación > Avanzadas > Rendimiento**

Puede configurar los siguientes ajustes:

Prioridad de la operación

Al cambiar la prioridad de un proceso de copia de seguridad o de recuperación, este puede ejecutarse más rápido si se aumenta la prioridad o más lento si esta se disminuye, pero también puede afectar desfavorablemente el rendimiento de otros programas en ejecución. La prioridad de cualquier proceso que se ejecute en un sistema determina la cantidad de uso de la CPU y los recursos del sistema que se asignan a dicho proceso. La disminución de la prioridad de operación liberará más recursos para otras tareas de la CPU. El aumento de la prioridad de la copia de seguridad o la recuperación puede acelerar el proceso debido al uso de recursos de otros procesos que actualmente se encuentran en ejecución. El efecto dependerá del uso total de la CPU y de otros factores.

Puede establecer la prioridad de operación en:

- **Baja** (habilitada de manera predeterminada): el proceso de copia de seguridad o recuperación se ejecutará más lentamente, pero aumentará el rendimiento de otros programas.
- **Normal**: el proceso de copia de seguridad o recuperación tendrá igual prioridad con otros procesos.
- **Alta**: el proceso de copia de seguridad o recuperación se ejecutará más rápidamente, pero disminuirá el rendimiento de otros programas. Tenga en cuenta que la selección de esta opción puede provocar que Acronis Cyber Protect Home Office use la CPU al 100 %.

Notificaciones de la operación de recuperación

Ubicación: **Opciones de recuperación > Notificaciones**

En ocasiones, un proceso de copia de seguridad o recuperación puede tardar una hora o más. Acronis Cyber Protect Home Office puede enviarle una notificación por correo electrónico cuando se complete el proceso. El programa también puede copiar los mensajes emitidos durante la operación o enviarle el registro completo de la operación una vez que esta finalice.

De manera predeterminada, todas las notificaciones están deshabilitadas.

Umbral de espacio de disco libre

Es posible que desee recibir una notificación cuando el espacio libre en el almacenamiento de recuperación sea inferior al umbral especificado. Si, después de iniciar una copia de seguridad, Acronis Cyber Protect Home Office descubre que el espacio libre en la ubicación de la copia de seguridad seleccionada es menor que el valor especificado, el programa no comenzará el proceso de recuperación real y se le informará inmediatamente con el mensaje correspondiente. El mensaje

le ofrece tres opciones: ignorarlo y continuar con la recuperación, buscar otra ubicación para la recuperación o cancelar la recuperación.

Si el espacio libre es menor que el valor especificado mientras la recuperación se está ejecutando, el programa mostrará el mismo mensaje y deberá tomar las mismas decisiones.

Para configurar el umbral de espacio de disco libre

- Seleccione la casilla de verificación **Mostrar mensaje de notificación si no hay suficiente espacio libre en el disco**.
- En el cuadro **Tamaño**, escriba o seleccione un valor de umbral y selecciona una unidad de medida.

Acronis Cyber Protect Home Office puede comprobar el espacio libre en los siguientes dispositivos de almacenamiento:

- Unidades de disco duro locales
- Tarjetas y unidades USB
- Redes compartidas (SMB)

Nota

El mensaje no se visualizará si la casilla de verificación **No mostrar los mensajes y diálogos durante el procesamiento (modo silencioso)** está seleccionada en los ajustes de **Gestión de errores**.

Nota

Esta opción no se puede activar para unidades de CD/DVD.

Notificación por correo electrónico

1. Seleccione la casilla de verificación **Enviar notificaciones por correo electrónico sobre el estado de la operación**.
2. Configure los ajustes de correo electrónico:
 - Introduzca la dirección de correo electrónico en el campo **Para**. Puede introducir varias direcciones de correo electrónico separadas por punto y coma.
 - Introduzca el servidor de correo saliente (SMTP) en el campo **Configuración del servidor**.
 - Establezca el puerto del servidor de correo saliente. De manera predeterminada, el puerto se establece en 25.
 - Si fuera necesario, seleccione la casilla de verificación **Autenticación de SMTP** y, a continuación, introduzca el nombre de usuario y la contraseña en los campos correspondientes.
3. Para verificar si las configuraciones son correctas, haga clic en el botón **Enviar mensaje de prueba**.

Si el envío del mensaje de prueba falla

1. Haga clic en **Mostrar configuración extendida**.
2. Configure los ajustes de correo electrónico adicionales:
 - Introduzca la dirección de correo electrónico del remitente en el campo **De**. Si no sabe qué dirección debe especificar, introduzca cualquier dirección con el formato estándar, por ejemplo *aaa@bbb.com*.
 - Cambie el asunto del mensaje en el campo **Asunto** en caso de ser necesario.
 - Seleccione la casilla de verificación **Iniciar sesión en el servidor de correo entrante**.
 - Introduzca el servidor de correo entrante (POP3) en el campo **Servidor POP3**.
 - Establezca el puerto del servidor de correo entrante. De manera predeterminada, el puerto se establece en 110.
3. Haga clic en el botón **Enviar mensaje de prueba** de nuevo.

Configuraciones adicionales de notificación

- Para enviar notificaciones sobre la finalización de procesos, seleccione la casilla de verificación **Enviar notificación cuando la operación se complete satisfactoriamente**.
- Para enviar notificaciones sobre fallos en los procesos, seleccione la casilla de verificación **Enviar notificación cuando la operación falle**.
- Para enviar una notificación con mensajes sobre la operación, seleccione la casilla de verificación **Enviar notificación cuando la participación del usuario sea necesaria**.
- Para enviar una notificación sobre el registro completo de las operaciones, seleccione la casilla de verificación **Agregar registro completo a la notificación**.

Archivado de datos

¿Qué es el archivado de datos?

La copia de seguridad de datos es una herramienta que permite mover los archivos grandes o de uso poco frecuente a Acronis Cloud, NAS, una unidad de disco duro externa o una unidad flash USB. Cada vez que se ejecuta esta herramienta, analiza los datos de la carpeta seleccionada y sugiere que se carguen los archivos encontrados a Acronis Cloud o que se muevan al almacenamiento local. Puede seleccionar los archivos y carpetas que desee archivar. Una vez que las mueva a un archivo, las copias locales de estos archivos se eliminarán. Los enlaces a los archivos se almacenan en una ubicación especial denominada Acronis Drive. Puede acceder a la ubicación como una carpeta normal en el Explorador de archivos. Al hacer doble clic en el enlace de un archivo, se abrirá el archivo como si estuviese almacenado en la carpeta local. Si se guarda el archivo en Acronis Cloud, se volverá a descargar en su equipo en primer lugar. También puede administrarlo y acceder a él en Acronis Cloud.

El archivado de datos tiene las siguientes características principales:

- **Ahorro de espacio de almacenamiento libre**

Por norma general, el espacio de almacenamiento de los discos duros de alta capacidad modernos queda ocupado en su mayor parte por datos de usuario, como fotografías y documentos, y no por el sistema operativo o por las aplicaciones. Puesto que la mayor parte de los datos se utiliza de forma ocasional, no hay necesidad de guardarlos en una unidad local. El archivado de datos le ayuda a liberar espacio de almacenamiento para los archivos de uso frecuente.

- **Archivado en la nube y local**

Puede elegir un tipo de destino para su archivo: Acronis Cloud o el almacenamiento local, por ejemplo, una unidad de disco duro interna, externa, NAS o una unidad flash USB. Cada vez que se selecciona Acronis Cloud como destino, los datos seleccionados se almacenan en el mismo archivo en la nube. Los archivos locales son independientes entre sí y es posible que tengan nombres, destinos, configuraciones de cifrado, etc., diferentes; por lo tanto, puede seleccionar un archivo existente como destino en lugar de crear uno nuevo. El número de archivos locales no es limitado.

- **Facilidad de acceso al archivo en la nube desde cualquier dispositivo**

Cuando almacene sus archivos en Acronis Cloud, podrá acceder a ellos con Acronis Cyber Protect Home Office, la aplicación móvil de Acronis Cyber Protect Home Office y la aplicación web de Acronis Cloud desde cualquier dispositivo que disponga de Windows, macOS X, iOS y Android, incluidos los teléfonos inteligentes y las tabletas.

- **Protección de datos en el archivo en la nube**

Los datos guardados en Acronis Cloud están protegidos contra daños y desastres. Por ejemplo, en caso de que falle el disco duro local, puede descargar sus archivos en su nuevo disco duro. Además, sus datos se almacenan en estado cifrado. Puede estar seguro de que nadie más que usted podrá acceder a sus datos.

- **Uso compartido de archivos**

Cuando haya cargado los archivos en Acronis Cloud, podrá crear enlaces públicos para compartir tales archivos con sus amigos o para publicarlos en foros y redes sociales.

- **Versiones de archivo**

En cuanto a los archivos que se han modificado y cargado varias veces en Acronis Cloud, Acronis Cyber Protect Home Office mantiene todos los cambios en las distintas versiones de archivo. Puede elegir una versión de archivo anterior y descargarla en su dispositivo.

¿Qué queda excluido de los archivos?

Para reducir el tamaño del archivo y eliminar las posibilidades de que se dañe el sistema, Acronis Cyber Protect Home Office excluye de manera predeterminada los siguientes datos de los archivos:

- pagefile.sys
- swapfile.sys
- La carpeta Temp
- La carpeta de información del volumen del sistema
- La papelera de reciclaje
- Datos temporales del navegador web:
 - Archivos temporales de Internet
 - Caché
- Archivos .tibx
- Archivos .tib.metadata
- Archivos .tmp
- Archivos .~

Consulte la lista de archivos completa en el artículo de la base de conocimientos:
<https://kb.acronis.com/content/58297>.

El archivado en la nube frente a la copia de seguridad en línea

Cuando guarda sus datos en Acronis Cloud, es similar a una copia de seguridad en línea, pero presenta una serie de diferencias.

	Copia de seguridad en línea	Archivado en la nube
Finalidad de la función	Proteger los datos frente a los daños en el sistema operativo, los fallos de hardware y la pérdida de archivos separados.	Limpiar el dispositivo de almacenamiento local y mover los datos a Acronis Cloud.

	Copia de seguridad en línea	Archivado en la nube
Protección de datos	<ul style="list-style-type: none"> Proteger todos los datos del ordenador en general, sobre todo el sistema operativo. Proteger los archivos de uso frecuente. 	Proteger los archivos antiguos y los raramente utilizados, principalmente los documentos personales, las fotografías, etc.
Selección de los datos de origen	Selección manual.	Selección manual de archivos encontrados automáticamente.
Tratamiento de los datos de origen	Los datos de origen se conservan en la ubicación original.	Los datos de origen se eliminan de la ubicación original. Eso le garantiza que los datos no caerán en malas manos si le roban el disco duro o el portátil.
Frecuencia de los cambios de datos	Los datos destinados a la copia de seguridad se modifican con frecuencia. Normalmente, las copias de seguridad tienen muchas versiones que se actualizan de forma periódica.	Los datos destinados al archivado rara vez se modifican. Los archivos tienen pocas versiones.

Archivado de datos

El archivo de datos le ayuda a liberar espacio de almacenamiento al mover los archivos antiguos o raramente utilizados a Acronis Cloud o al almacenamiento local. Consulte la sección [Qué es el archivado de datos](#) para obtener más información.

Para archivar sus datos

1. Inicie Acronis Cyber Protect Home Office y, a continuación, diríjase a la sección **Archivo**.
2. [Paso opcional] Para aprender el funcionamiento básico de la función de archivado de datos, consulte las diapositivas de **Cómo empezar**.
3. Realice una de las siguientes operaciones:
 - Para analizar los archivos ubicados en su carpeta de usuario predeterminada de Windows, que normalmente está ubicada en C:\Users\[nombredeusuario], haga clic en **Analizar carpeta Inicio**.
 - Para analizar los archivos de una carpeta personalizada, haga clic en la flecha hacia abajo y después en **Seleccionar carpeta diferente**; a continuación, seleccione la carpeta que desee analizar.

Acronis Cyber Protect Home Office analiza los archivos de su ordenador. Tenga en cuenta que este proceso puede tardar varios minutos.

4. Seleccione una categoría de datos en la zona izquierda. A continuación, en la zona derecha, seleccione los archivos y carpetas que desee archivar.
Al seleccionar los archivos encontrados, puede ordenarlos, por ejemplo, por tamaño o por antigüedad (última fecha de modificación). Para ordenar los archivos, haga clic en el encabezado de columna apropiado.

5. Haga clic en **Seleccionar destino** y, a continuación, seleccione Acronis Cloud o un destino local personalizado para los archivos almacenados.
6. [paso opcional] Haga clic en **Opciones** para establecer las opciones para el archivo, como **Centro de datos** y **Cifrado**. Consulte la sección [Opciones de archivado de datos](#) para obtener más información.
7. Haga clic en **Archivo**.
8. Confirme que desea mover sus archivos al archivo comprimido y eliminarlos automáticamente de su ordenador.

Asimismo, puede ver las instrucciones de vídeo, que están en inglés, en <https://goo.gl/eEkNj2>.

Opciones de archivado de datos

Centro de datos

Cuando archive sus archivos en Acronis Cloud, estos se cargarán en uno de los centros de datos de Acronis que se encuentran situados en diferentes países. Inicialmente, el centro de datos que se define es el más cercano a su ubicación cuando crea su cuenta de Acronis. Posteriormente, sus archivos archivados se almacenan en el mismo centro de datos de manera predeterminada.

Le recomendamos que establezca el centro de datos para un archivo comprimido de forma manual cuando se encuentre en un país diferente y su centro de datos predeterminado no sea el más cercano a su ubicación actual. Esto aumentará de manera significativa la velocidad de carga de datos.

Nota

una vez iniciado el proceso de archivado, no podrá cambiar el centro de datos.

Para seleccionar un centro de datos

1. Cuando configure el primer proceso de archivado, haga clic en **Opciones**.
2. Seleccione el país más cercano a su ubicación actual.

Cifrado

Para proteger los datos almacenados frente a accesos no autorizados, puede cifrar el archivo con el algoritmo criptográfico estándar de la industria AES (Estándar avanzado de cifrado) mediante una clave larga de 256 bits.

Nota

No se puede establecer o cambiar la opción de cifrado del archivo para un archivo que ya existe.

Para cifrar un archivo comprimido:

1. Cuando configure el primer proceso de archivado, haga clic en **Opciones**.
2. Seleccione la casilla de verificación **Cifrar el archivo mediante el algoritmo AES-256..**

3. Introduzca la contraseña para el archivo en el campo correspondiente. Le recomendamos que utilice una contraseña que tenga más de siete símbolos e incluya tanto letras (en mayúsculas y minúsculas, preferentemente) como números para dificultar su deducción.

Nota

Una contraseña no puede recuperarse. Memorice la contraseña establecida para proteger el archivo.

Acronis Cyber Protect Home Office pide la contraseña siempre que intenta modificar el archivo. Para acceder a dicho archivo, debe introducir la contraseña correcta.

Acceso a los archivos archivados

Cuando sus archivos estén correctamente archivados, podrá acceder a ellos en:

- **Explorador de archivos**

Inicie el Explorador de archivos y, a continuación, haga clic en **Acronis Drive** en **Favoritos**.

Puede trabajar con los archivos en modo de solo lectura. Para modificar un archivo, antes cópielo en otra carpeta.

- **Acronis Cloud** (aplicable únicamente al archivo en la nube)

Abra la aplicación web Acronis Cloud de una de las siguientes maneras:

- Abra Acronis Cyber Protect Home Office, haga clic en **Archivo** y, a continuación, haga clic en **Ver en el navegador web**.
- Vaya a <https://www.acronis.com/my/online-backup/webrestore/> e inicie sesión en su cuenta.

Compartir datos

Puede compartir archivos y carpetas almacenados en copias de seguridad y archivos en Acronis Cloud.

1. En la barra lateral de Acronis Cyber Protect Home Office, haga clic en **Cuenta**.
2. En la sección **Acronis Cloud Storage**, haga clic en **Examinar mis datos**.
Se le redirigirá a la página del navegador de Acronis Cloud.
3. En función de lo que quiera compartir, haga lo siguiente:
 - Si quiere compartir un archivo o una carpeta de una copia de seguridad, en la barra lateral izquierda, haga clic en **COPIAS DE SEGURIDAD**. Seleccione el archivo o carpeta necesario con una marca de verificación.
 - Si quiere compartir un archivo o una carpeta de un archivo, en la barra lateral izquierda, haga clic en **ARCHIVOS**. Seleccione el archivo o carpeta necesario con una marca de verificación.
4. En la barra lateral derecha, haga clic en **Compartir enlace**.
5. [Opcional] Puede configurar las opciones de uso compartido. Para hacerlo, en la ventana del enlace, haga clic en **Configuraciones de enlace**. Puede configurar una contraseña, establecer la fecha de vencimiento y limitar la cantidad de descargas.
6. En la ventana de enlace, haga clic en **Copiar enlace** y ciérrela.

Ahora puede compartir el enlace. Para ver los archivos compartidos, en la barra lateral izquierda, haga clic en **USO COMPARTIDO**. Aquí puede seleccionar cualquier archivo y, en la barra lateral derecha, podrá copiar su enlace, configurar los ajustes del enlace o eliminarlo.

Protección de los datos de familia

¿Qué es la protección de los datos de familia?

La protección de los datos de familia es una solución multiplataforma unificada que le permite realizar un seguimiento y un control del estado de protección de todos los ordenadores, teléfonos inteligentes y tabletas que compartan la misma cuenta. Puesto que los usuarios de estos dispositivos deben estar suscritos a la misma cuenta, normalmente son miembros de la misma familia. En general, todos ellos pueden utilizar la función, pero suele haber un miembro de la familia que tiene más experiencia en tecnología que los demás. Por lo tanto, es razonable que sea esa persona la que se responsabilice de la protección de los datos de familia.

Para realizar un seguimiento y un control del estado de protección de los dispositivos de su familia, utilice el Tablero de mandos en línea, al que se puede acceder desde cualquier ordenador conectado a Internet. Gracias a esta aplicación web, el administrador de TI de su familia puede:

- Controlar los estados actuales de todas las copias de seguridad de todos los dispositivos de la familia que ejecuten Windows, macOS, iOS y Android.
- Agregar un nuevo dispositivo a la lista.
- Iniciar manualmente cualquier copia de seguridad en cualquier ordenador.
- Crear nuevas copias de seguridad de cualquier tipo (todo el equipo, a nivel de archivo y a nivel de disco) en PC y MAC.
- Cambiar los ajustes de las copias de seguridad existentes.
- Recuperar datos desde cualquier copia de seguridad ubicada en Acronis Cloud, incluidas las copias de seguridad procedentes de los PC, Mac y otros dispositivos que ejecuten iOS y Android.
- Solucionar algunos problemas relacionados con el producto.

Adición de un nuevo dispositivo al panel de control en línea

Para usar todas las ventajas del panel de control en línea, incluida la gestión remota de todas sus copias de seguridad, primero tiene que agregar sus dispositivos a la lista de dispositivos.

Para agregar un nuevo dispositivo

1. Instale Acronis Cyber Protect Home Office en su dispositivo.
 - Puede descargar los archivos de instalación para Windows y macOS en el sitio web de Acronis.
 - Para instalar Acronis Cyber Protect Home Office en dispositivos iOS y Android, siga las instrucciones de Instalación de Acronis Cyber Protect Home Office para dispositivos móviles.
2. Inicie Acronis Cyber Protect Home Office e inicie sesión en su cuenta.

De forma alternativa, puede agregar un dispositivo a través de la interfaz del tablero de mandos en línea.

Para agregar un nuevo dispositivo a través del tablero de mandos en línea

1. En el dispositivo que desee agregar, abra el Tablero de mandos en línea en: <https://cloud.acronis.com>.
2. Inicie sesión con su cuenta.
3. En la pestaña **Recursos**, haga clic en **Agregar**.
4. Descargue e instale Acronis Cyber Protect Home Office.
5. Inicie Acronis Cyber Protect Home Office e inicie sesión en la misma cuenta de Acronis.

Creación de copias de seguridad de forma remota

Gracias al tablero de mandos en línea basado en web, podrá configurar y ejecutar copias de seguridad en cualquier ordenador (PC o Mac) que comparta la misma cuenta.

Antes de realizar la copia de seguridad, asegúrese de que tiene acceso a un ordenador:

1. Abra el Tablero de mandos en línea en: <https://cloud.acronis.com>.
2. Inicie sesión con su cuenta.
3. En la pestaña **Recursos**, busque el ordenador del que desee realizar una copia de seguridad.
 - Si no puede encontrar el ordenador, primero tiene que añadirlo a la lista. Para ello, instale Acronis Cyber Protect Home Office en ese ordenador, inicie la aplicación y, a continuación, inicie sesión con su cuenta. Consulte [Adición de un nuevo dispositivo](#) para obtener más detalles.
 - Si el ordenador está fuera de línea, asegúrese de que esté encendido y conectado a Internet.

Para crear la primera copia de seguridad en un ordenador

1. Abra el tablero de mandos en línea y, a continuación, encuentre el ordenador que contiene los datos de los que desea realizar la copia de seguridad.
2. Haga clic en **Habilitar copia de seguridad** y, a continuación, configure los ajustes para la nueva copia de seguridad, incluyendo:
 - Tipo de copia de seguridad (todo el equipo, a nivel de disco o a nivel de archivo)
 - Datos que se van a incluir en la copia de seguridad
 - Destino de la copia de seguridad
 - Programación
 - Reglas de retención
 - Cifrado de datos
3. Cuando la copia de seguridad esté configurada, haga clic en **Aplicar** y después en **Ejecutar ahora**.

Para crear una nueva versión de una copia de seguridad existente

1. Abra el tablero de mandos en línea y, a continuación, encuentre el ordenador que contiene los datos de los que desea realizar la copia de seguridad.
2. Haga clic en **Crear copia de seguridad ahora** y después seleccione la copia de seguridad que quiere actualizar.

Para cambiar los ajustes de una copia de seguridad existente

1. Abra el tablero de mandos en línea y después encuentre el ordenador origen de la copia de seguridad.
2. Haga clic en el icono del engranaje y en **Copia de seguridad** y, después, encuentre la copia de seguridad que desea reconfigurar.
3. Haga clic en el icono del engranaje al lado del nombre de la copia de seguridad y, a continuación, haga clic en una de las siguientes opciones:
 - Para cambiar los ajustes principales, haga clic en **Editar**.
 - Para cambiar opciones adicionales, haga clic en **Opciones de copia de seguridad**.
4. Haga clic en **Guardar cambios**.

Para crear una copia de seguridad nueva

1. Abra el tablero de mandos en línea y, a continuación, encuentre el ordenador que contiene los datos de los que desea realizar la copia de seguridad.
2. Haga clic en el icono del engranaje y, a continuación, haga clic en **Copia de seguridad**.
3. Haga clic en **Añadir plan de copias de seguridad**.
 - Para crear una copia de seguridad con los ajustes predeterminados, haga clic en **Aplicar**. Se realizará una copia de seguridad de todo el equipo en Acronis Cloud.
 - Para crear una copia de seguridad con ajustes personalizados, haga clic en **Crear nueva**, cambie los ajustes y después haga clic en **Aplicar**.
4. Para iniciar la copia de seguridad, haga clic en **Ejecutar ahora**.

Recuperación de datos con el Tablero de mandos en línea

El Tablero de mandos en línea basado en web le permite recuperar los datos a partir de cualquier copia de seguridad en línea que se haya subido desde los dispositivos de la familia, incluidos los PC, los Mac, los teléfonos inteligentes y las tabletas.

Para recuperar los datos a partir de una copia de seguridad en línea

1. Abra el Tablero de mandos en línea en: <https://cloud.acronis.com>.
2. Inicie sesión con su cuenta.
3. En la pestaña **Recursos**, busque el dispositivo que sea el origen de los datos que desee recuperar. Si el dispositivo está fuera de línea, asegúrese de que esté encendido y conectado a Internet.

4. Si recupera datos desde:
 - Un ordenador: haga clic en **Recuperar**. Se abrirá la aplicación web Acronis Cloud, donde puede examinar y recuperar sus datos.
 - Un dispositivo móvil: haga clic en **Recuperar**. En el panel izquierdo, seleccione la versión de copia de seguridad por fecha y hora de copia de seguridad. A continuación, seleccione en el panel derecho los elementos que desea recuperar y haga clic en **Descargar**.

Notificaciones por correo electrónico

A veces las operaciones de copia de seguridad pueden tardar mucho tiempo. Para mantenerse al tanto del estado de las copias de seguridad y saber cuando terminan, configure las notificaciones por correo electrónico en el panel en línea.

Para configurar las notificaciones por correo electrónico

1. Abra Notificaciones por correo electrónico en el panel de control en línea. Puede hacerlo de dos maneras:
 - En el panel de control en línea, haga clic en el icono de la cuenta que se encuentra en la esquina superior derecha y seleccione **Notificaciones por correo electrónico**.
 - En la aplicación Acronis Cyber Protect Home Office, haga clic en **Ajustes** y después en **Cambiar ajustes de notificaciones por correo electrónico**.
2. En **Enviar notificaciones sobre**, escoja la información que le interesa:
 - Errores
 - Advertencias
 - Copias de seguridad realizadas correctamente
3. En el campo **Direcciones de correo electrónico de los destinatarios**, escriba la dirección de destino. Puede introducir varias direcciones separadas por punto y coma.
4. [Paso opcional] En **Asunto**, cambie el asunto de las notificaciones por correo electrónico. Puede utilizar las siguientes variables:
 - [computer_name]: nombre del ordenador
 - [operation_status]: estado de la operación al completarse
 - [backup_name]: nombre de la copia de seguridadEl asunto predeterminado es [computer_name] - [operation_status] - [backup_name].

Después de guardar los ajustes, recibirá información de los servidores de Acronis acerca de todas las copias de seguridad en los dispositivos de su familia que funcionan con Windows y macOS.

Protección

Acronis Cyber Protect Home Office proporciona la protección siguiente para sus datos:

- Active Protection se ejecuta de manera constante en segundo plano para proteger sus equipos en tiempo real mientras trabaja con normalidad.
- Las exploraciones antivirus se ejecutan bajo demanda para llevar a cabo búsquedas en profundidad de software malicioso a través de todo el sistema.
- La evaluación de vulnerabilidades es una exploración diaria que se ejecuta en segundo plano, detecta vulnerabilidades en el sistema y las aplicaciones, y posteriormente comprueba su gravedad.

Nota

Solamente puede activar o desactivar la protección en la IU de Acronis Cyber Protect Home Office. No se puede detener el proceso manualmente a través del administrador de tareas ni de ninguna otra herramienta externa.

Si posee una licencia que cubre Active Protection, pero el componente correspondiente no se instaló, puede agregarlo. Para obtener más información, consulte "Configuración de Active Protection" (p. 173).

Si posee una licencia que cubre la protección en tiempo real, el análisis antivirus, la protección de videoconferencias y el filtrado web, pero el componente correspondiente no se instaló, puede agregarlo. Para obtener más información, consulte "Configuración de Active Protection" (p. 173).

El panel de control de Protección

El panel de control de Protección contiene datos estadísticos sobre los procesos de **Active Protection, Exploración de antivirus y Evaluación de vulnerabilidades**, ofrece control sobre el estado de la protección y proporciona acceso a la configuración de protección.

Para acceder al panel de control de Protección, haga clic en **Protección** en la barra lateral de Acronis Cyber Protect Home Office.

En la pestaña **Generalidades** del panel de control, puede:

- Instale los componentes de protección que faltan. Para hacerlo, haga clic en **Instalar** y siga las instrucciones que se muestran.
- Ver estadísticas acerca del estado de la protección activo.
- Vea el número de problemas detectados, los elementos en cuarentena y las exclusiones de protección.
- Ver el último informe de la **Exploración del antivirus**. Para ver esto, haga clic en **Informe de análisis**.
- Ver la próxima hora de exploración programada.

- Ejecutar manualmente de manera completa o rápida la **Exploración del antivirus**. Para ello, haga clic en **Ejecutar exploración completa** o **Ejecutar exploración rápida**.
- Vea el informe más recientes de las vulnerabilidades detectadas y ejecute un nuevo análisis desde él. Para ver esto, haga clic en **Vulnerabilidades detectadas**.
- Detener toda la Protección durante un período predefinido de tiempo (30 minutos, 1 hora, 4 horas, hasta el reinicio). Para ello, haga clic en **Desactivar protección** y escoja el período.

Nota

Al desactivar la protección, se desactiva Active Protection. Las exploraciones bajo demanda programadas no se iniciarán.

En la pestaña **Actividad** del panel de control, puede ver un registro de los cambios que ha aplicado al estado y la configuración de la protección.

Active Protection

Para proteger el ordenador de software malicioso en tiempo real, Acronis Cyber Protect Home Office utiliza la tecnología Acronis Active Protection.

Active Protection comprueba constantemente su ordenador mientras continúa trabajando como de costumbre. Además de los archivos, Acronis Active Protection protege los archivos de la aplicación Acronis Cyber Protect Home Office, las copias de seguridad y los registros de inicio maestro de sus discos duros.

Active protection está compuesto por varios niveles de protección que puede activar de manera independiente:

- Protección antiransomware
- Protección en tiempo real
- Filtrado web

Protección antiransomware

El ransomware cifra archivos y exige un rescate por la clave de cifrado. El malware de extracción de criptomonedas lleva a cabo cálculos matemáticos en segundo plano robando la potencia de procesamiento y el tráfico de red a su equipo.

Cuando el servicio de **protección contra ransomware** está activo, supervisa en tiempo real los procesos que se ejecutan en su ordenador. Cuando detecta un proceso de terceros que intenta cifrar sus archivos o minar criptomonedas, el servicio le informa al respecto y pregunta si desea permitir que el proceso continúe o bien bloquear el proceso.

Para permitir que el proceso continúe su actividad, haga clic en **Confiar**. Si no está seguro de que el proceso sea seguro y legal, le recomendamos que haga clic en **Cuarentena**. Después de esto, el proceso se añadirá a **Cuarentena** y se bloqueará a algunas actividades.

Después de bloquear un proceso, le recomendamos que compruebe si sus archivos se han cifrado o han sufrido algún tipo de daño. Si lo están, haga clic en **Recuperar archivos modificados**. Acronis Cyber Protect Home Office buscará en las ubicaciones siguientes las versiones de los archivos más recientes para recuperar.

- Copias de archivos temporales que se crearon previamente durante la verificación del proceso
- Copias de seguridad locales
- Copias de seguridad en nube

Si Acronis Cyber Protect Home Office encuentra una copia temporal adecuada, el archivo se restablecerá a partir de esa copia. Si las copias de archivos temporales no son adecuadas para la restauración, Acronis Cyber Protect Home Office busca copias de seguridad localmente y en la nube, compara las fechas de creación de las copias encontradas en ambas ubicaciones y restaura el archivo a partir de la última copia no dañada disponible.

Nota

Acronis Cyber Protect Home Office no admite la recuperación de archivos de copias de seguridad protegidas por contraseñas.

Para configurar Acronis Cyber Protect Home Office para recuperar archivos automáticamente tras bloquear un proceso, seleccione la casilla de verificación **Recuperar automáticamente archivos después de bloquear un proceso** en la configuración de Active Protection. Consulte [Configuración de Active Protection](#).

Protección en tiempo real

Al activar la **Protección en tiempo real**, comprueba de manera constante los archivos con los que interactúa para proteger su equipo frente a actividades sospechosas, virus y otras amenazas maliciosas en tiempo real.

La protección en tiempo real incluye las siguientes opciones de protección adicionales:

- **Análisis del comportamiento:** para identificar procesos maliciosos, Active Protection usa tecnología heurística de comportamiento. En concreto, compara la cadena de acciones que realiza un proceso con las cadenas de eventos registradas en la base de datos que almacena los patrones de comportamiento maliciosos. Este enfoque permite a Active Protection detectar software malicioso nuevo a través de su comportamiento típico.
- **Prevención contra vulnerabilidades:** Active Protection analiza el comportamiento de los procesos que se están ejecutando en el equipo y detecta actividad anómala. Esto impide que los procesos infectados no se extiendan ni aprovechen las vulnerabilidades de otro software instalado en el sistema. Active Protection utiliza varios métodos de prevención de vulnerabilidades:
 - La protección de memoria detecta e impide modificaciones sospechosas de los derechos de ejecución en las páginas de memoria. Los procesos maliciosos aplican estas modificaciones a las propiedades de la página para habilitar la ejecución de shellcodes desde áreas de memoria no ejecutables, como por ejemplo la pila y las memorias dinámicas.

- La protección contra la elevación de privilegios detecta y evita los intentos de elevación de los privilegios por parte de un código no autorizado o una aplicación. El código malicioso aprovecha esta elevación para obtener acceso completo al equipo que ha recibido el ataque, con lo que puede realizar tareas críticas y confidenciales. El código no autorizado no tiene permiso para acceder a los recursos críticos del sistema o modificar la configuración del sistema.
- La protección de inyección de código detecta y previene la inyección de código malicioso en procesos remotos. La inyección de código se utiliza para ocultar la intención maliciosa de una aplicación detrás de procesos limpios o benignos y evadir la detección por parte de productos antimalware.

Puede elegir uno de los siguientes tipos de detección:

- La **protección activa inteligente** ejecuta el programa en segundo plano y analiza activa y constantemente su sistema en busca de virus y otras amenazas mientras el equipo esté encendido. El malware será detectado cuando se ejecute un archivo y durante varias operaciones relacionadas con el archivo, como por ejemplo la apertura para leer/editar.
- La detección **tras ejecución** significa que solo se analizarán los archivos ejecutables en el momento de su ejecución para asegurar que estén limpios y que no causarán ningún daño al equipo ni a sus datos. Este método no detectará la copia de un archivo infectado.

Puede ver los resultados de las comprobaciones de protección en tiempo real en la pestaña **Actividad** del panel de control de Protección.

Filtrado web

El malware suele ser distribuido por sitios maliciosos o infectados y utiliza el método de infección "Drive-by download".

El filtrado web le ayudan a protegerse de sitios web potencialmente dañinos y recursos web que no son de confianza al bloquear el acceso cuando intenta abrirlos. Para determinar qué sitios web son dañinos en potencia, el filtrado web utiliza la base de datos de actualizaciones de protección. La base de datos del filtrado web también incluye información acerca de sitios web que contiene URL de fraudes o phishing. Puede modificar las reglas definidas en la base de datos configurando excepciones a la lista de filtrado web.

El filtrado web tiene dos modos de funcionamiento:

- **Bloqueo completo:** el acceso al sitio web estará completamente bloqueado.
- **Solo notificación:** se mostrará una notificación, pero los usuarios podrán acceder al sitio web.

Configuración de Active Protection

Para acceder a la Configuración de Active Protection

1. Haga clic en **Protección** en la barra lateral y, a continuación, haga clic en **Configuración** y diríjase a la pestaña **Active Protection**.

2. [paso opcional] Si Active Protection no está instalado, haga clic en **Instalar** en **Obtener Active Protection y análisis antivirus** y luego siga las instrucciones que se muestran.

Para configurar la protección contra ransomware

1. Active el conmutador de **Protección contra ransomware** para habilitar esta función.
Una vez activada, esta protegerá su equipo de aplicaciones y procesos potencialmente dañinos que se ejecutan en segundo plano.
2. Seleccione las opciones que desea activar.

- **Recuperar automáticamente archivos después de bloquear un proceso:** aunque se ha bloqueado un proceso, sigue existiendo la posibilidad de que se modifiquen los archivos. Si se selecciona esta casilla de verificación, Acronis Cyber Protect Home Office recuperará los archivos del modo indicado a continuación.

Acronis Cyber Protect Home Office buscará en las ubicaciones siguientes las versiones de los archivos más recientes para recuperar.

- Copias de archivos temporales que se crearon previamente durante la verificación del proceso
- Copias de seguridad locales
- Copias de seguridad en nube

Si Acronis Cyber Protect Home Office encuentra una copia temporal adecuada, el archivo se restablecerá a partir de esa copia. Si las copias de archivos temporales no son adecuadas para la restauración, Acronis Cyber Protect Home Office busca copias de seguridad localmente y en la nube, compara las fechas de creación de las copias encontradas en ambas ubicaciones y restaura el archivo a partir de la última copia no modificada disponible.

Nota

Acronis Cyber Protect Home Office no admite la recuperación de archivos de copias de seguridad protegidas por contraseñas.

- **Proteger los archivos de copia de seguridad contra ransomware:** Acronis Cyber Protect Home Office protegerá sus propios procesos, así como las copias de seguridad y los archivos comprimidos del usuario contra el ransomware. Sus archivos también se protegen.
 - **Proteger las particiones de red y los dispositivos NAS:** Acronis Cyber Protect Home Office supervisará y protegerá los recursos compartidos de red y los dispositivos NAS a los cuales tenga acceso. También puede especificar una ubicación de recuperación para los archivos afectados por un ataque de ransomware.
 - **Proteger su ordenador contra la extracción ilegal de criptomonedas:** seleccione esta casilla de verificación con el fin de defender su ordenador frente al software malicioso para la extracción de criptomonedas.
3. Haga clic en **Aceptar**.

Para configurar la protección en tiempo real

1. [paso opcional] Si Real-time Protection no está instalado, haga clic en **Instalar** en **Obtener protección total** y luego siga las instrucciones que se muestran.
2. Active **Protección en tiempo real** para activar la protección en tiempo real.
Una vez activada, la protección en tiempo real comprueba si existe malware en todos los archivos con los que interactúa.
3. Seleccione cuándo deben comprobarse los archivos.
 - **Inteligente tras acceso:** se supervisan todas las actividades del sistema y los archivos se exploran una vez que accede a ellos.
 - **Tras ejecución:** solamente se exploran archivos ejecutables debido a que se inician para asegurarse de que no vayan a dañar su equipo.
4. Seleccione en la lista desplegable qué hacer con los objetos detectados.
 - **Bloquear y notificar:** el proceso sospechoso de ser actividad de malware se bloqueará y recibirá una notificación.
 - **Cuarentena:** el proceso sospechoso de ser actividad de malware se bloqueará y el archivo ejecutable se moverá a la carpeta de cuarentena.
5. Habilitar las opciones de protección adicionales.
 - **Detectar comportamiento malicioso en los procesos:** habilita Active Protection para detectar y bloquear software malicioso nuevo a partir de su comportamiento típico.
 - **Detener e impedir que procesos maliciosos exploten las vulnerabilidades del software en un sistema (experimental):** habilita la protección activa para detectar y bloquear procesos que intentan explotar fallos y vulnerabilidades en otros procesos en el sistema.

Nota

Todos los objetos detectados se bloquean inmediatamente. No se moverán a la carpeta de cuarentena ni se añadirán a la lista de problemas detectados.

Para configurar el filtrado web

1. [paso opcional] Si el filtrado web no está instalado, haga clic en **Instalar** en **Obtener protección total** y luego siga las instrucciones que se muestran.
2. Active **Filtrado web** para protegerse de sitios web potencialmente dañinos y recursos web no fiables.
3. En el menú desplegable **Acción tras la detección de una URL maliciosa**, seleccione qué desea hacer con las URL maliciosas detectadas.
 - **Bloqueo completo:** el acceso al sitio web estará completamente bloqueado.
 - **Bloquear y notificar:** se bloqueará la capacidad de avanzar del sitio web.
4. Para configurar la lista de sitios web de confianza o bloqueados, haga clic en **Gestionar excepciones**.
 - a. Para añadir una URL nueva a la lista, haga clic en **Añadir URL**.
 - b. Introduzca un nombre de URL válido. El dominio se agregará a las excepciones.

Nota

Todas las direcciones del dominio que ha introducido se tratarán como de confianza o bloqueadas. Por ejemplo, si ha introducido xyz.com como dominio de confianza, todas las rutas o subdominios de xyz.com se tratarán como de confianza.

- c. En el menú desplegable, seleccione **Permitido** o **Bloqueado**. No se realizarán exploraciones para detectar amenazas en los sitios web permitidos. Los sitios web bloqueados no se abrirán, o recibirá una notificación si lo intenta.
- d. Haga clic en **Añadir URL**.
- e. Haga clic en **Aplicar**.

Exploraciones antivirus

El análisis antivirus es uno de los componentes de Acronis Cyber Protect Home Office Antivirus and Anti-malware Protection. Protege su ordenador al buscar malware bajo pedido, manualmente, o a intervalos predefinidos que puede configurar.

Puede seleccionar entre dos tipos de exploraciones.

- La exploración **Completa** comprueba la existencia de virus en el equipo completo. La exploración completa detectará malware examinando todos los archivos y procesos (o un subconjunto de archivos y procesos), excepto los archivos o carpetas excluidos que ha definido en las listas excluidas.
- La exploración **Rápida** solamente comprueba archivos y carpetas específicos. La exploración rápida detectará malware examinando carpetas específicas que se consideren ubicaciones más probables para virus.

También puede escoger qué explorar: archivos de archivado, unidades externas o solamente los archivos nuevos y modificados.

Nota

Puede configurar Acronis Cyber Protect Home Office para evitar que su ordenador entre en modo de suspensión o de hibernación si está ejecutando una operación de escaneo. Tenga en cuenta que esta opción está seleccionada de forma predeterminada.

Por defecto, cuando la carga de la CPU es elevada, la prioridad de las exploraciones antivirus se reduce para permitir a otras aplicaciones rendir adecuadamente. Esto provoca que se realicen menos exploraciones. Puede desactivar esta opción para acelerar la exploración.

Para ver la ventana de **Informe de detalles del análisis**, que contiene detalles del análisis antivirus, haga clic en el botón **Informe de análisis**.

Configuración de exploraciones antivirus

Para acceder a la configuración del **Antivirus**, haga clic en **Protección** en la barra lateral y, a continuación, haga clic en **Configuración** y vaya a la pestaña **Antivirus**.

Para configurar Acción tras detección:

Seleccione las opciones que desea activar.

- **Cuarentena:** esta opción es el ajuste predeterminado. Cuando Acronis Cyber Protect Home Office detecta una amenaza potencial de malware, interrumpe el proceso y mueve el archivo sospechoso a la carpeta de cuarentena.
- **Solo notificar:** cuando se detecta un proceso sospechoso, recibirá una notificación acerca de la amenaza potencial de malware.

Para configurar el tipo de exploración:

Seleccione el tipo de exploración que desea realizar:

- **Completo:** esta opción es el ajuste predeterminado. Acronis Cyber Protect Home Office comprobará el PC completo.
- **Rápido:** Acronis Cyber Protect Home Office solo comprobará las carpetas específicas en las que se considera más probable el almacenamiento de amenazas.

Para programar exploraciones antivirus:

Seleccione una de las casillas de verificación para configurar la hora a la que debe iniciarse el proceso de exploración.

- **Diario:** el análisis se ejecutará cada día a una hora especificada.
- **Semanalmente:** la exploración se ejecutará un día específico de la semana. Establezca el día de la semana y la hora.
- **Mensualmente:** la exploración se ejecutará un día específico del mes.
- **Cuando el sistema se inicia:** la exploración se ejecutará cada vez que se inicie el sistema operativo.
- **No programar:** la ejecución de la exploración no se planifica para ninguna hora específica.

Para configurar qué explorar:

Seleccione las casillas de verificación siguientes:

- **No analizar archivos mayores que** . Seleccione un valor con las flechas.
- **Explorar unidades externas**
- **Explorar recursos compartidos de red y NAS**
- **Analizar solo archivos nuevos o modificados recientemente**

Para configurar el comportamiento del sistema durante las exploraciones antivirus:

En ocasiones, es posible que el sistema se apague antes de que se complete la exploración antivirus. Para este tipo de casos, seleccione la casilla de verificación **Ejecutar tareas pendientes durante el inicio** para configurar Acronis Cyber Protect Home Office para reanudar la exploración cuando el sistema se inicie nuevamente al seleccionarlo.

Además, puede activar la opción **Evitar el modo de suspensión o hibernación** para evitar que su ordenador se apague si se está ejecutando una operación de exploración.

La prioridad de los análisis antivirus puede reducirse en caso de una sobrecarga del CPU para dejar que otras aplicaciones se ejecuten adecuadamente. Esta opción está activada de manera predeterminada, lo que podría reducir la rapidez del análisis. Para acelerar los análisis, desmarque la casilla de verificación **Dar prioridad a otras aplicaciones**.

Después de configurar los análisis antivirus, haga clic en **Aceptar**.

Evaluación de vulnerabilidades

La evaluación de vulnerabilidades es uno de los componentes de Acronis Cyber Protect Home Office Antivirus and Anti-malware Protection. Es un análisis diario que se ejecuta en segundo plano, detecta vulnerabilidades en su sistema y aplicaciones, y luego evalúa su gravedad. También puede ejecutar el análisis manualmente cuando sea necesario.

Nota

Para actualizar la base de datos de vulnerabilidades se necesita una conexión estable a Internet.

Para ver las vulnerabilidades:

1. En la barra lateral izquierda, haga clic en **PROTECCIÓN**.
2. En la pestaña **Generalidades**, en **Evaluación de vulnerabilidades**, haga clic en **Vulnerabilidades detectadas**. Se mostrará el informe.
3. Para realizar una exploración nueva, haga clic en **Realizar exploración**.
4. [opcional] Para mostrar la ventana **Información detallada**, haga clic en el icono de información junto al nombre de la vulnerabilidad.
5. [opcional] Para ver una descripción detallada de la vulnerabilidad, haga clic en la flecha junto a su nombre. Se mostrará una página web que contiene esta información.
6. Para resolver los problemas detectados, instale las actualizaciones más recientes de las aplicaciones afectadas. A continuación, vuelva a analizar para asegurarse de haber arreglado las vulnerabilidades. Si persisten, significa que alguna aplicaciones todavía podrían poner su sistema en riesgo. Para proteger sus datos por completo, realice una copia de seguridad del sistema operativo y active la protección antimalware.

Para configurar la evaluación de vulnerabilidades:

1. En la barra lateral izquierda, haga clic en **PROTECCIÓN** y, a continuación, haga clic en **Configuración**.

2. Vaya a la pestaña **Evaluación de vulnerabilidades** y active o desactive la casilla para habilitar o deshabilitar la exploración de vulnerabilidades.

Gestión de problemas detectados

La lista de problemas detectados se rellena cuando las exploraciones antivirus están configuradas en la acción **Bloquear y notificar** tras la detección. Debe revisar la lista y decidir si desea confiar en los archivos o moverlos a cuarentena.

Para comprobar y gestionar los problemas detectados:

1. Existen dos formas de acceder a los problemas detectados:
 - En el panel de control de **Protección**, haga clic en **Problemas detectados**.
 - En el panel de control de **Protección**, haga clic en **Configuración** y vaya a la pestaña **Avanzado**:
 - a. [paso opcional] Si faltan los componentes de protección en tiempo real, análisis antivirus, protección de videoconferencias y filtrado web, haga clic en **Instalar** y siga las instrucciones que se muestran.
 - b. Bajo **Problemas detectados**, haga clic en **Gestionar**.
2. Seleccione una casilla de verificación de un problema de la lista y seleccione cómo procesarlo.
 - Para añadir el archivo o proceso a la lista de exclusiones de la Protección, haga clic en **Confiar**.

Nota

Si opta por confiar en un archivo o proceso, este se excluirá de futuras exploraciones antivirus.

- Para mover un archivo o proceso a cuarentena, haga clic en **Cuarentena**.
3. Haga clic en **Cerrar**.

Gestión de archivos en cuarentena

En función de su configuración, Active protection y las exploraciones antivirus pueden mover archivos bloqueados a cuarentena. Cuarentena es un almacenamiento especial que se utiliza para aislar archivos infectados y sospechosos de su ordenador y de los datos. Cuando coloque un archivo de aplicación en cuarentena, el riesgo de acciones de daño potencial por parte de la aplicación bloqueada se minimizarán.

Por defecto, los archivos se conservan durante 30 días en cuarentena y, a continuación, se eliminan de su PC. Puede revisar los archivos en cuarentena y decidir si desea mantenerlos o eliminarlos antes de que caduque ese período. También puede cambiar el período predeterminado durante el que mantener los archivos en cuarentena.

Para restablecer o eliminar archivos de la cuarentena:

1. En el panel de control de **Protección**, haga clic en **Cuarentena**.
2. En la lista de Cuarentena, seleccione un elemento.
 - Para devolver el elemento a su ubicación original, haga clic en **Restablecer**.
 - Para eliminar un elemento, haga clic en **Eliminar del PC**.
3. Haga clic en **Cerrar**.

Para configurar el período de eliminación automática de archivos de la cuarentena:

1. En el panel de control de **Protección**, haga clic en **Configuración** y en la pestaña **Avanzado**.
2. En la sección **Cuarentena**, seleccione el número de días que se mantendrán los elementos en cuarentena.
3. Haga clic en **Aceptar**.

Configuración de exclusiones de Protección

Active protection y las exploraciones antivirus utilizan las definiciones de la base de datos de Protección para determinar posibles amenazas. Si confía en algunos archivos ejecutables y carpetas, puede añadirlos a la lista de exclusiones de Protección, para que Acronis Cyber Protect Home Office las omita durante la exploración.

Nota

Si el componente Protección en tiempo real, análisis antivirus y filtrado web no está instalado, solo puede agregar archivos ejecutables a las exclusiones de Protección, no carpetas.

Después de instalar este componente, las exclusiones de protección activas también se aplicarán al análisis del antivirus.

Para añadir un archivo o una carpeta a la lista de exclusiones de Protección

1. En el panel **Protección**, haga clic en **Exclusiones de protección**.
2. En el menú **Añadir exclusión**, seleccione qué desea excluir.
 - **Añadir archivos:** para excluir ejecutables u otros archivos del análisis y Active protection.
 - **Añadir carpeta:** [opcional, Si el componente Protección en tiempo real, análisis antivirus y filtrado web está instalado], para excluir carpetas de análisis y Active Protection.
3. Busque el elemento que desea excluir y haga clic en **Abrir**.
4. Añada otro elemento para excluir o haga clic en **Guardar** para actualizar la lista.

Para eliminar archivos o carpetas de la lista de exclusiones de Protección

1. En el panel **Protección**, haga clic en **Exclusiones de protección**.
2. En la lista de exclusiones de Protección, seleccione las casillas de verificación correspondientes a los elementos que desea eliminar y haga clic en **Eliminar**.
3. Haga clic en **Guardar** para actualizar la lista.

Para configurar las exclusiones de protección del filtrado web, consulte [Configuración de Active Protection](#).

Protección de la aplicación de videoconferencias

Zoom, Cisco Webex Meetings y Microsoft Teams se utilizan ampliamente para la comunicación y las conferencias web. Antiransomware de Acronis Cyber Protect Home Office protege estas aplicaciones de colaboración de manera predeterminada de la siguiente manera.

- Protegiendo los procesos de las aplicaciones frente a inyecciones de código
- Evitando operaciones sospechosas de procesos de aplicaciones

Descarga de actualizaciones de Protección

De manera predeterminada, Acronis Cyber Protect Home Office descarga actualizaciones de Protección automáticamente. Puede comprobar el estado de las bases de datos y componentes de Protección o desactivar las descargas automáticas de actualizaciones de Protección.

Para comprobar el estado de las actualizaciones de Protección:

1. En el panel de control de **Protección**, haga clic en **Configuración** y en la pestaña **Avanzado**.
2. Localice la sección **Actualizaciones de protección** en la parte inferior.
La versión más reciente de la base de datos y la fecha de la descarga se muestran en la parte inferior de la sección.

Para desactivar la descarga automática de actualizaciones de Protección:

Nota

Para garantizar una protección máxima, no es recomendable desactivar las actualizaciones de protección automáticas.

1. En el panel de control de **Protección**, haga clic en **Configuración** y en la pestaña **Avanzado**.
2. Localice la sección **Actualizaciones de protección** en la parte inferior.
3. Desmarque la casilla de verificación **Descargar actualizaciones de Protección automáticamente**.

Para descargar las actualizaciones de Protección más recientes:

Si la descarga automática de las actualizaciones de Protección está desactivada, puede consultar si hay actualizaciones y descargarlas manualmente.

1. En el panel de control de **Protección**, haga clic en **Configuración** y en la pestaña **Avanzado**.
2. Localice la sección **Actualizaciones de protección** en la parte inferior.
3. Haga clic en **Comprobar actualizaciones**. Esta opción solo está disponible cuando la casilla de verificación **Descargar actualizaciones de protección automáticamente** no está

seleccionada.

4. Si las actualizaciones de Protección no son las más recientes, haga clic en **Actualizar**.

Sincronización de datos

Acerca de la función de sincronización

Características principales de la función de sincronización:

- Puede tener los mismos datos (documentos, fotos, vídeos, etc.) en todos los equipos. Dispone de fácil acceso a sus datos en cualquier momento y desde cualquier lugar. No tendrá que enviarse más correos electrónicos a sí mismo, ni llevar siempre un dispositivo de memoria USB.
- Puede crear tantas sincronizaciones como necesite.
- Acronis Cloud mantiene sus archivos sincronizados y versiones de esos archivos. Esto le permite volver un archivo a una versión anterior siempre que lo necesite.

Nota

Es necesario disponer de suscripción a Acronis Cloud Storage para poder utilizar esta función. Consulte la sección Información sobre la suscripción para obtener más información.

- También puede acceder a Cloud usando un explorador web, sin tener que instalar nuestra aplicación.
- Cuando crea una sincronización entre dos o más equipos directamente, no es necesaria la suscripción a Acronis Cloud.

Qué datos puede y qué datos no puede sincronizar

Puede sincronizar los datos almacenados en dos o más carpetas. Vamos a barajar dónde podrían encontrarse estas carpetas y qué datos podrían contener.

Tipos de almacenamiento

Podría establecerse un proceso de sincronización entre:

- Dos o más carpetas situadas en dos o más equipos.
- Uno o más equipos y Acronis Cloud.

Acronis Cloud siempre contiene las últimas versiones de los archivos sincronizados. Al mismo tiempo, no puede seleccionar una carpeta en Acronis Cloud para participar en una sincronización; dicha carpeta se crea de forma automática.

En un mismo proceso de sincronización podrá asignar solo una carpeta de sincronización en cada equipo.

Nota

No es posible seleccionar un único archivo para su sincronización. Para sincronizar ese archivo, seleccione para sincronización la carpeta que lo contiene.

Tipos de datos

Puede sincronizar los siguientes datos:

- Archivos (sus fotografías, música, vídeos, documentos, etc.), a excepción de los que se indican a continuación

Nota

Solo se sincronizan los atributos de archivos FAT32 y NTFS nativos. Si las carpetas sincronizadas pertenecen a sistemas de archivos diferentes, el programa sincroniza únicamente los atributos que admiten ambos sistemas de archivos.

- Otras carpetas situadas en el interior de la carpeta de sincronización (es decir, subcarpetas de sincronización) y su contenido

No es posible sincronizar los siguientes datos:

- Discos y particiones
- Archivos y carpetas del sistema
- Archivos y carpetas ocultos
- Archivos y carpetas temporales
- Registro del sistema
- Bases de datos
- Datos de programas de correo electrónico (incluido Microsoft Outlook y otros)
- Otros datos que no puedan representarse como archivos o carpetas independientes (como, por ejemplo, contactos de su libreta de direcciones)
- Bibliotecas de Windows (documentos, música, etc.)



Iconos de sincronización

Mientras trabaja con las sincronizaciones, verá iconos especiales. Los iconos le brindan la siguiente información:

- Tipo y estado actual de sus sincronizaciones (los iconos se muestran en el área de notificaciones).
- Estado actual de los archivos y las carpetas sincronizados (los iconos se muestran en el Explorador de archivos).



El área de notificaciones

Iconos del estado de sincronización:



Icono	Descripción
	La sincronización está funcionando en modo normal.
	La sincronización está en pausa.
	Se produjo un error durante la última sincronización.

Explorador de archivos

Iconos del estado de la sincronización para los archivos y las carpetas:

Icono	Descripción
	El archivo o la carpeta está sincronizado.
	El archivo o la carpeta se está sincronizando en este momento.
	El archivo o la carpeta no se ha sincronizado debido a un error.

Iconos de tipo de sincronización para las carpetas sincronizadas:

Icono	Descripción
	Sincronizar con Acronis Cloud.
	Sincronización entre equipos sincronizados a través de una red de área local.

Creación de una sincronización

Antes de iniciar la creación de una nueva sincronización, asegúrese de que se cumplen las siguientes condiciones:

- Tiene una cuenta de Acronis.
- Si su plan incluye Acronis Cloud en la sincronización, deberá tener una suscripción a Acronis Cloud Storage. Consulte "Información sobre la suscripción" (p. 35) para obtener más información.
- Acronis Cyber Protect Home Office o Acronis True Image (2012 o posterior) está instalado en todos los ordenadores.
- Si conecta sus equipos a través de una red de área local, asegúrese de que la conexión local esté establecida.
- Todos los equipos disponen de conexión a Internet.

Para sincronizar archivos y carpetas

1. En la barra lateral, haga clic en **Sincronizar**.
2. Si no ha iniciado sesión, introduzca las credenciales de su cuenta de Acronis.
3. Haga clic en **Añadir sincronización**.
4. Decida si desea incluir Acronis Cloud en la nueva sincronización y, a continuación, elija el tipo de sincronización apropiado.
5. Seleccione la licencia que desee comprar y, a continuación, haga clic en **Aceptar**.
6. Para unirse a esta sincronización, inicie Acronis Cyber Protect Home Office en sus otros equipos, seleccione esta sincronización en la sección Sincronización, haga clic en **Unirse a la sincronización** y, a continuación, seleccione la carpeta que desee sincronizar.

Versiones de archivos sincronizados

Acronis Cyber Protect Home Office le permite deshacer cambios realizados en sus archivos como resultado de la sincronización. Si detecta que uno de sus archivos contiene un cambio no deseado, podrá ver las versiones anteriores de este archivo y, a continuación, optar por volver a su versión correcta. Consulte los detalles en [Volver a una versión anterior del archivo](#).

Todas las versiones se almacenan en Acronis Cloud, que es accesible a través de Internet. Para utilizar Acronis Cloud, debe tener una suscripción al servicio Acronis Cloud. Consulte los detalles en [Información sobre la suscripción](#).

Para eliminar versiones obsoletas, ejecute la operación de limpieza en la aplicación web Acronis Cloud. Consulte más información en [Cómo limpiar su espacio en Acronis Cloud](#).

Advertencia.

Si usa una versión de prueba de Acronis Cyber Protect Home Office, se eliminarán todas las versiones de Cloud, incluida la más reciente, cuando concluya el período de prueba.

Volver a una versión anterior del archivo

Si guarda el historial de sincronización en Acronis Cloud, puede revertir la versión actual de un archivo sincronizado a la versión anterior. Esta función resulta útil en aquellos casos en los que desea deshacer alguna operación de sincronización no deseada.

Para volver a una versión anterior del archivo

1. En la sección **Sincronizar**, localice la casilla de sincronización con el archivo necesario. A continuación, haga clic en el enlace **Acronis Cloud**.
2. Cuando se abra la lista de elementos sincronizados en su navegador web, seleccione el archivo que desea que vuelva a una versión anterior. A continuación, haga clic en el icono de engranaje situado a la derecha. Seleccione **Ver versiones** en el menú abierto.
3. Seleccione la versión a la que desea volver. Se mostrarán la fecha y hora exactas de la versión. La versión actual se trasladará al estado en el que se encontraba en ese momento determinado.

4. Haga clic en **Recuperar** para continuar. La versión seleccionada se convertirá en la versión más reciente en Cloud. Entonces, se descargará en el equipo que posee la sincronización.

Cómo recuperar un archivo eliminado

En ocasiones, puede eliminar por error un archivo de la sincronización. En ese caso, necesita recuperar el archivo eliminado. Esto es posible para las sincronizaciones que mantienen versiones de los archivos en Acronis Cloud.

Condición: el archivo eliminado no debe haberse eliminado durante la limpieza de Cloud.

Para recuperar un archivo eliminado:

1. Inicie Acronis Cyber Protect Home Office.
2. En la barra lateral, haga clic en **Sincronizar**, seleccione la sincronización que contenga el archivo que desea recuperar y, a continuación, haga clic en el enlace **Acronis Cloud**.
3. Haga clic en la pestaña **Archivos** y después seleccione la sincronización de la que eliminó el archivo.
4. Después de seleccionar la sincronización, aparece una lista de archivos y carpetas.
5. Seleccione la casilla de verificación **Mostrar eliminados** y seleccione el archivo eliminado que desea recuperar.
6. Haga clic en el botón **Recuperar** para volver a colocar el archivo eliminado en su carpeta.

Eliminación de una sincronización

1. En la barra lateral, haga clic en **Sincronizar**.
2. Si no ha iniciado sesión, introduzca las credenciales de su cuenta de Acronis.
3. En la lista de sincronizaciones, seleccione la sincronización que desee eliminar, haga clic en el icono de la flecha y, a continuación, haga clic en **Eliminar**.

Esta operación solo romperá el enlace entre las carpetas sincronizadas. Los archivos sincronizados seguirán en sus ubicaciones y no se modificarán de modo alguno.

Clonación y migración del disco

Esta operación copia todo el contenido de una unidad de disco en otra unidad de disco. Esto puede ser necesario, por ejemplo, cuando desee clonar su sistema operativo, las aplicaciones y los datos en un disco nuevo de mayor capacidad. Puede hacerlo de dos maneras:

- [Utilizando la utilidad de clonación de discos.](#)
- [Efectuando una copia de seguridad de su unidad de disco duro antigua y, a continuación, recuperándola en la nueva.](#)

Consulte también: [Diferencia entre copia de seguridad y clonación de disco](#)

Utilidad de clonación de discos

La utilidad de clonación de discos le permite clonar su unidad de disco duro al copiar las particiones en otro disco duro.

Antes de empezar:

- cuando desee clonar su sistema en un disco duro de mayor capacidad, es recomendable instalar la unidad de destino (nueva) en la que desea utilizarlo y la unidad de origen en otra ubicación, por ejemplo, en un dispositivo USB externo. Esta recomendación es especialmente importante para los portátiles.

Nota

Se recomienda que sus unidades de disco duro antigua y nueva funcionen en el mismo modo de controlador (por ejemplo, IDE o AHCI). De lo contrario, es posible que el equipo no se inicie desde la unidad de disco duro nueva.

Nota

Si clona un disco con Windows a un disco duro externo USB, es posible que no pueda arrancarlo desde él. En lugar de eso, le recomendamos que lo clone en un SSD o HDD interno.

- La utilidad de clonación de discos no admite sistemas de arranque múltiple.
- En las pantallas del programa, las particiones dañadas están marcadas con una cruz blanca dentro de un círculo rojo del mismo en la esquina superior izquierda. Antes de iniciar la clonación, deberá verificar si existen errores en los discos y corregirlos con las herramientas apropiadas del sistema operativo.
- Le recomendamos encarecidamente que, como precaución de seguridad, cree una copia de seguridad de todo el disco original. Podría salvar sus datos si surge algún tipo de problema con su disco duro original durante el proceso de clonación. Para obtener información sobre cómo crear una copia de seguridad de este tipo, consulte [Copias de seguridad de discos y particiones](#). Tras crear la copia de seguridad, asegúrese de validarla.

Asistente para clonar el disco

Antes de empezar, le recomendamos que lea la información general sobre la [Utilidad de clonación de discos](#). Si utiliza un equipo UEFI y ha decidido iniciar el procedimiento de clonación bajo dispositivos de arranque, preste atención al modo de arranque de los dispositivos de arranque en la BIOS UEFI. Es recomendable que el modo de arranque se corresponda con el tipo de sistema de la copia de seguridad. Si la copia de seguridad contiene un sistema BIOS, arranque el dispositivo de arranque en modo BIOS; si el sistema es UEFI, asegúrese de que se haya definido el modo UEFI.

Para clonar un disco

1. Inicie Acronis Cyber Protect Home Office.
2. En la barra lateral, haga clic en **Herramientas** y, a continuación, haga clic en **Clonar disco**.
3. En el paso **Modo de clonación**, seleccione un modo de transferencia.
 - **Automático**: recomendado en la mayoría de los casos.
 - **Manual**: el modo manual le proporcionará mayor flexibilidad de transferencia de datos. El modo manual puede ser útil si necesita cambiar la distribución de la partición del disco.

Nota

Si el programa encuentra dos discos, uno particionado y el otro no, reconocerá automáticamente el disco particionado como el disco de origen y el disco no particionado como el disco de destino. En este caso, los dos pasos siguientes se omitirán y será dirigido a la pantalla de **Resumen**.

4. En el paso **Disco de origen**, seleccione el disco que desee clonar.

Nota

Acronis Cyber Protect Home Office no permite la clonación de discos dinámicos.

5. En el paso **Disco de destino**, seleccione el disco de destino de los datos clonados.

Si el disco de destino seleccionado contiene particiones, necesitará confirmar la eliminación de estas. Tenga en cuenta que la destrucción real de los datos solamente se llevará a cabo al hacer clic en **Continuar** en el último paso del asistente.

Nota

Si alguno de los discos no está particionado, el programa lo reconocerá automáticamente como el destino y omitirá este paso.

6. [Este paso solo está disponible si el disco de origen tiene un SO instalado]. En el paso **Uso del disco**, seleccione cómo va a utilizar la clonación.
 - **Para reemplazar un disco en este equipo**: los datos del disco del sistema se copiarán y la clonación será arrancable. Utilice esta clonación para reemplazar el disco del sistema por uno nuevo en este equipo.

- **Para reemplazar un disco en otro equipo:** los datos del disco del sistema se copiarán y la clonación será arrancable. Utilice esta clonación para transferir todos los datos a otro equipo en un disco arrancable.
 - **Para utilizarlo como disco de datos:** se copiarán los datos del disco. Utilice esta clonación como dispositivo de datos no arrancable.
7. [Este paso solamente se encuentra disponible en el modo de clonación manual]. En el paso **Método de movimiento**, seleccione un método de movimiento de datos.
 - **Tal cual está:** se creará una partición nueva para cada disco antiguo con el mismo tipo y tamaño, sistema de archivos y etiqueta. El espacio no utilizado se convertirá en espacio no asignado.
 - **Proporcional:** el espacio de un disco nuevo se distribuirá proporcionalmente entre las particiones clonadas.
 - **Manual:** usted mismo especificará un tamaño nuevo y otros parámetros.
 8. [Este paso solamente se encuentra disponible en el modo de clonación manual]. En el paso **Cambiar la distribución del disco**, puede editar la configuración de las particiones que se van a crear en el disco de destino. Consulte la sección [Partición manual](#) para obtener más información.
 9. [Paso opcional] En el paso **Qué excluir**, puede especificar archivos y carpetas que no desee clonar. Consulte [Exclusión de elementos de una clonación](#) para obtener información detallada.
 10. En el paso **Finalizar**, asegúrese de que los ajustes configurados se adapten a sus necesidades y, a continuación, haga clic en **Continuar**.

Si la operación de clonación se detiene por algún motivo, deberá configurar e iniciar el procedimiento de nuevo. No perderá sus datos, ya que Acronis Cyber Protect Home Office no modifica el disco original ni los datos almacenados en él durante la clonación.

Partición manual

El método de transferencia manual le permite redimensionar las particiones del disco nuevo. De manera predeterminada, el programa les cambia el tamaño proporcionalmente.

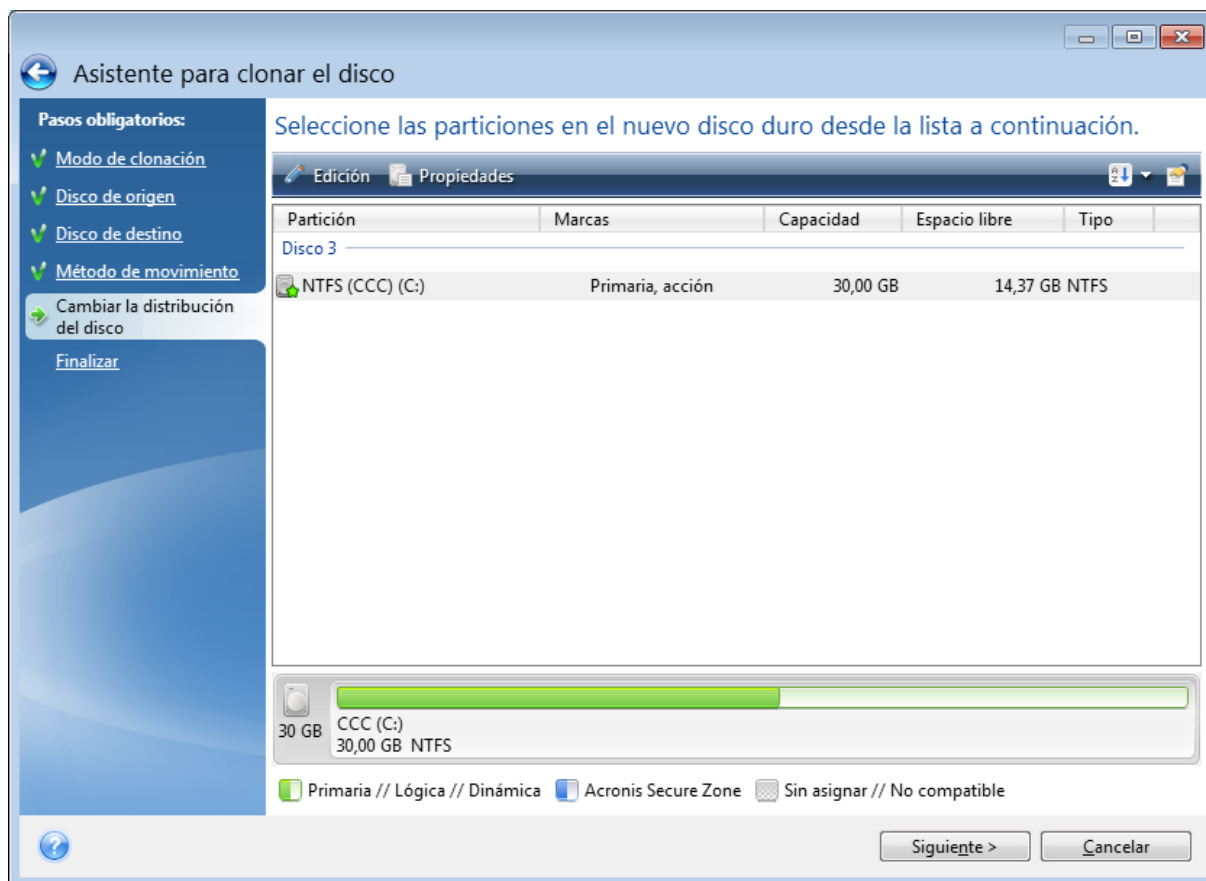

Para editar una partición

1. Seleccione la partición y, a continuación, haga clic en **Editar**. Esto abrirá la ventana Configuración de la partición.

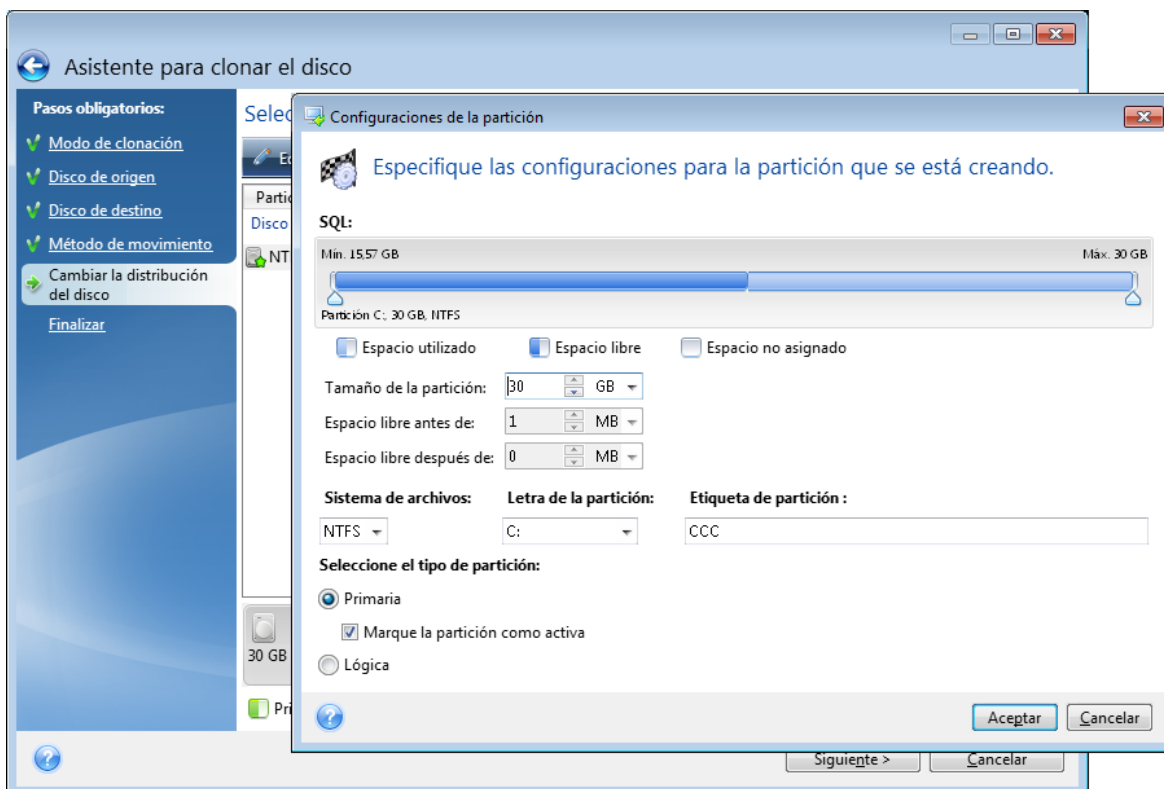

2. Especifique las siguientes configuraciones para la partición:

- Tamaño y posición
- Sistema de archivos
- Tipo de partición (disponible solo para discos MBR)
- Letra y etiqueta de la partición

Consulte la sección [Configuración de la partición](#) para obtener más información.

3. Haga clic en **Aceptar**.

Advertencia.

Si hace clic en cualquiera de los pasos anteriores del asistente en la barra lateral de esta ventana, restablecerá todos los cambios de tamaño y ubicación que haya seleccionado, de forma que deberá especificarlos nuevamente.

Exclusión de elementos de una clonación

Si no desea clonar determinados archivos de un disco de origen (por ejemplo, si el disco de destino es más pequeño que el de origen), puede optar por excluir archivos en el paso **Qué excluir**.

Nota

Le recomendamos que no excluya los archivos ocultos y del sistema de la clonación de la partición del sistema.

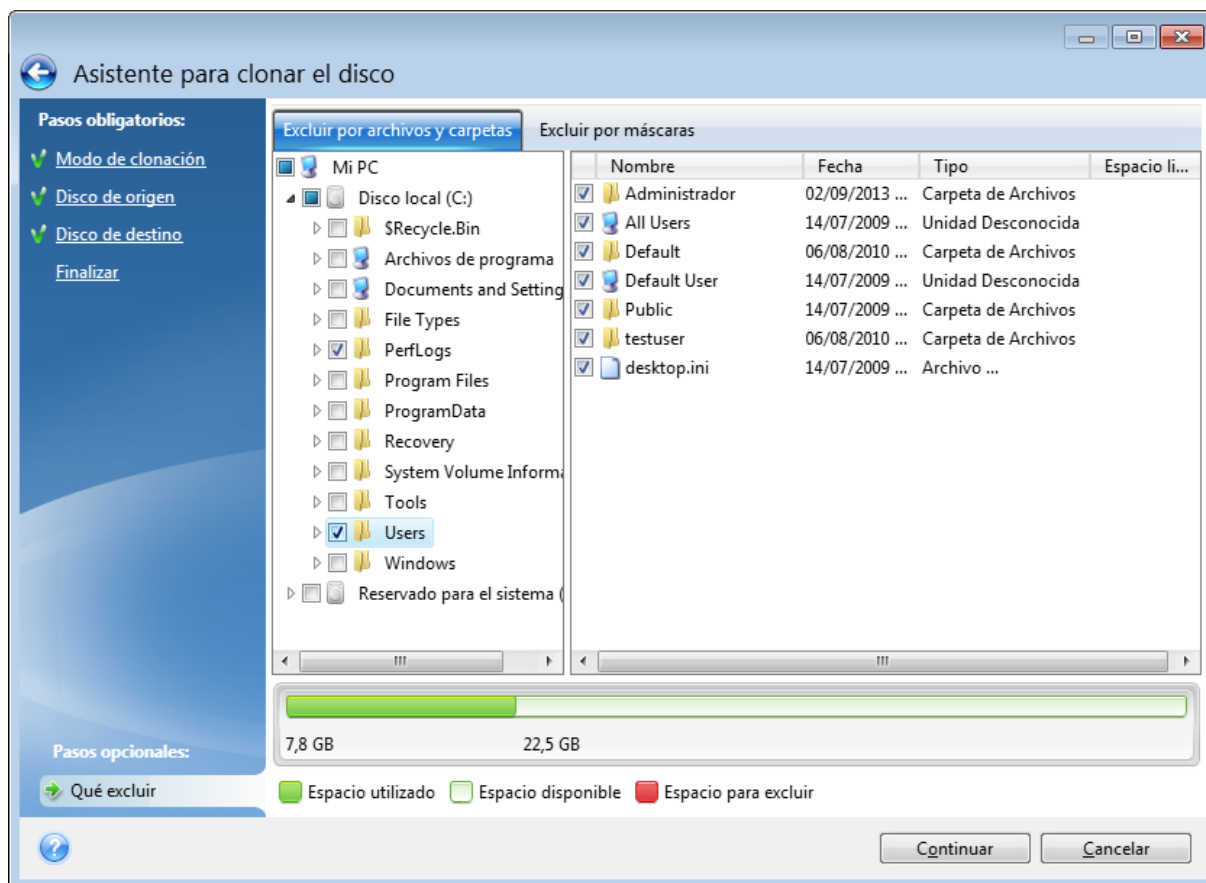

Existen dos formas de excluir archivos y carpetas:

- **Excluir por archivos y carpetas:** esta pestaña le permite seleccionar determinados archivos y carpetas en el árbol de carpetas.
- **Excluir por máscaras:** esta pestaña le permite excluir un grupo de archivos por máscara o un archivo individual por nombre o ruta.

Para añadir un criterio de exclusión, haga clic en **Añadir**, escriba el nombre de un archivo, ruta o máscara y, a continuación, haga clic en **Aceptar**. Puede añadir todos los archivos y máscaras que desee.

Ejemplos de criterios de exclusión:

- Puede introducir nombres explícitos de archivos:
 - *file.ext*: se excluirán de las copias de seguridad todos los archivos de este tipo.
 - *C:\file.ext*: el archivo del disco C: se excluirá.
- Puede utilizar los caracteres comodín (* y ?):
 - **.ext*: se excluirán todos los archivos con una extensión .ext.
 - *??nombre.ext*: se excluirán todos los archivos con extensión .ext cuyos nombres contengan seis letras (que comiencen con dos símbolos cualquiera (??) y finalicen con nombre).
- Puede introducir rutas de acceso a los archivos:
 - *C:\mis imágenes*: carpeta de *mis imágenes* en C: se excluirá.

Puede editar y eliminar los criterios de exclusión utilizando los botones correspondientes del panel de la derecha.

Método de migración

Acronis Cyber Protect Home Office le permite seleccionar una distribución de partición para un disco de destino después de finalizar la operación de clonación:

- **MBR (sector de arranque maestro):** un sector de arranque de 512 byte, que es el primer sector de un disco duro utilizado para albergar la tabla de partición primaria de un disco.
- **GPT (tabla de partición de la GUID):** un estándar para un diseño de tabla de partición de los discos duros. GPT le permite discos/particiones con tamaños de hasta 9,4 ZB (9,4 x 10²¹ bytes).

Con este asistente puede convertir sus distribuciones de la partición mientras realiza la operación de clonación o clonarlas como están, sin cambiar la disposición:

- **Copiar las particiones sin cambios:** seleccione esta opción para migrar su sistema como está, sin cambiar la disposición de la partición. Tenga en cuenta que en este caso el espacio del disco que exceda los 2 TB será inaccesible. Para asignar el espacio de disco superior a 2 TB, puede utilizar Acronis Extended Capacity Manager.
- **Copiar las particiones y utilizar un disco como no del sistema con estilo GPT:** seleccione esta opción para convertir su partición a estilo GPT.

Con Acronis Cyber Protect Home Office también puede convertir el **BIOS** a sistemas **UEFI**. Para más información, consulte [Interfaz Unificada de Firmware Extensible](#).

Sistema de arranque BIOS, MBR, no compatible con UEFI

En este paso del asistente, debe seleccionar el disco duro de destino.

Su sistema contiene actualmente:

Sistema: Iniciado desde BIOS

Estilo de la partición de origen: MBR

Sistema operativo en el disco de origen: Windows, no es compatible en arranque en UEFI

Tamaño del disco de destino: inferior a 2 TB

Si migra el sistema al disco seleccionado:

Sistema: Iniciado desde BIOS

Estilo de la partición: MBR

Sistema operativo: Windows, no es compatible en arranque en UEFI

Tamaño del disco: todo el espacio del disco está disponible

Puede encontrar más información acerca del procedimiento de migración en la sección [Método de migración](#).

Sistema de arranque BIOS, MBR, compatible con UEFI

En este paso del asistente, debe seleccionar el disco duro de destino.

Su sistema contiene actualmente:

Sistema: Iniciado desde BIOS

Estilo de la partición de origen: MBR

Sistema operativo en el disco de origen: Windows, es compatible en arranque en UEFI

Tamaño del disco de destino: inferior a 2 TB

Si migra el sistema al disco seleccionado:

Sistema: Iniciado desde BIOS

Estilo de la partición: MBR

Sistema operativo: Windows, es compatible en arranque en UEFI

Tamaño del disco: todo el espacio del disco está disponible

Puede encontrar más información acerca del procedimiento de migración en la sección [Método de migración](#).

Sistema iniciado desde BIOS, MBR, SO que no es Windows

Acronis Cyber Protect Home Office le permite seleccionar una distribución de partición para un disco de destino después de finalizar la operación.

Su sistema contiene actualmente:

Sistema: Iniciado desde BIOS

Estilo de la partición de origen: MBR

Sistema operativo en el disco de origen: no Windows o sin SO

Tamaño del disco de destino: inferior a 2 TB

Con estos parámetros del sistema, puede seleccionar uno de las siguientes opciones:

1. Copiar las particiones sin cambios

Puede dejar el estilo de partición MBR en el disco de destino.

Disco de destino después de la migración:

Sistema: Iniciado desde BIOS

Estilo de la partición: MBR

Sistema operativo: no Windows o sin SO

Tamaño del disco: todo el espacio del disco está disponible

2. Copie las particiones y utilice un disco como estilo GPT que no pertenezca al sistema

Puede convertir el estilo de la partición a GPT.

Disco de destino después de la migración:

Sistema: no se puede arrancar en BIOS

Estilo de la partición: GPT

Sistema operativo: no Windows o sin SO

Tamaño del disco: todo el espacio del disco está disponible

Advertencia.

Después de la migración, el disco de destino solo puede utilizarse como disco que no pertenece al sistema. Esta opción no está disponible si Acronis Cyber Protect Home Office se ejecuta en un sistema operativo Windows XP x32.

Puede encontrar más información acerca del procedimiento de migración en la sección [Método de migración](#).

Sistema iniciado desde BIOS, GPT, compatible con UEFI

En este paso del asistente, debe seleccionar el disco duro de destino.

Su sistema contiene actualmente:

Sistema: Iniciado desde BIOS

Estilo de la partición de origen: GPT

Sistema operativo en el disco de origen: Windows, es compatible en arranque en UEFI

Si migra el sistema al disco seleccionado:

Sistema: no se puede arrancar en BIOS

Estilo de la partición: GPT

Sistema operativo: Windows, es compatible en arranque en UEFI

Tamaño del disco: todo el espacio del disco está disponible

Advertencia.

Después de la migración, el sistema operativo no se podrá iniciar desde el disco de destino en BIOS. Si desea iniciar desde el disco de destino después de la migración, debe habilitar el arranque UEFI en su sistema (consulte la sección Unified Extensible Firmware Interface) y después reiniciar la operación.

Puede encontrar más información acerca del procedimiento de migración en la sección [Método de migración](#).

Sistema de arranque BIOS, GPT, no Windows

En este paso del asistente, debe seleccionar el disco duro de destino.

Su sistema contiene actualmente:

Sistema: Iniciado desde BIOS

Estilo de la partición de origen: GPT

Sistema operativo en el disco de origen: no Windows o sin SO

Si migra el sistema al disco seleccionado:

Sistema: Iniciado desde BIOS

Estilo de la partición: GPT

Sistema operativo: no Windows o sin SO

Tamaño del disco: todo el espacio del disco está disponible

Puede encontrar más información acerca del procedimiento de migración en la sección [Método de migración](#).

Sistema de arranque UEFI, MBR, no compatible con UEFI

En este paso del asistente, debe seleccionar el disco duro de destino.

Su sistema contiene actualmente:

Sistema: iniciado en UEFI

Estilo de la partición de origen: MBR

Sistema operativo en el disco de origen: Windows, no es compatible en arranque en UEFI

Tamaño del disco de destino: inferior a 2 TB

Si migra el sistema al disco seleccionado:

Sistema: no se puede arrancar en UEFI

Estilo de la partición: MBR

Sistema operativo: Windows, no es compatible en arranque en UEFI

Tamaño del disco: todo el espacio del disco está disponible

Advertencia.

El sistema operativo no se iniciará en UEFI desde el disco de destino.

Puede encontrar más información acerca del procedimiento de migración en la sección [Método de migración](#).

Sistema de arranque UEFI, MBR, UEFI es compatible

En este paso del asistente, debe seleccionar el disco duro de destino.

Su sistema contiene actualmente:

Sistema: iniciado en UEFI

Estilo de la partición de origen: MBR

Sistema operativo en el disco de origen: Windows, es compatible en arranque en UEFI

Si migra el sistema al disco seleccionado:

Después de la migración, el estilo de la partición de destino se convertirá a GPT y se podrá arrancar desde esta.

Disco de destino después de la migración:

Sistema: iniciado en UEFI

Estilo de la partición: GPT

Sistema operativo: Windows, es compatible en arranque en UEFI

Tamaño del disco: todo el espacio del disco está disponible

Puede encontrar más información acerca del procedimiento de migración en la sección [Método de migración](#).

Sistema de arranque UEFI, MBR, SO que no es Windows

Acronis Cyber Protect Home Office le permite seleccionar una distribución de partición para un disco de destino después de finalizar la operación.

Su sistema contiene actualmente:

Sistema: iniciado en UEFI

Estilo de la partición de origen: MBR

Sistema operativo en el disco de origen: no Windows o sin SO

Tamaño del disco de destino: inferior a 2 TB

Con estos parámetros del sistema, puede seleccionar uno de las siguientes opciones:

1. Copiar las particiones sin cambios

Puede dejar el estilo de partición MBR en el disco de destino.

Disco de destino después de la migración:

Sistema: iniciado en UEFI

Estilo de la partición: MBR

Sistema operativo: no Windows o sin SO

Tamaño del disco: todo el espacio del disco está disponible

2. Copie las particiones y utilice un disco como estilo GPT que no pertenezca al sistema

Puede convertir el estilo de la partición a GPT.

Disco de destino después de la migración:

Sistema: no se puede arrancar en UEFI

Estilo de la partición: GPT

Sistema operativo: no Windows o sin SO

Tamaño del disco: todo el espacio del disco está disponible

Advertencia.

Después de la migración, el disco de destino solo puede utilizarse como disco que no pertenece al sistema.

Puede encontrar más información acerca del procedimiento de migración en la sección [Método de migración](#).

Sistema de arranque UEFI, GPT, compatible con UEFI

En este paso del asistente, debe seleccionar el disco duro de destino.

Su sistema contiene actualmente:

Sistema: iniciado en UEFI

Estilo de la partición de origen: GPT

Sistema operativo: Windows, es compatible en arranque en UEFI

Si migra el sistema al disco seleccionado:

Sistema: iniciado en UEFI

Estilo de la partición: GPT

Tamaño del disco: todo el espacio del disco está disponible

Puede encontrar más información acerca del procedimiento de migración en la sección [Método de migración](#).

Sistema de arranque UEFI, GPT, SO que no es Windows

En este paso del asistente, debe seleccionar el disco duro de destino.

Su sistema contiene actualmente:

Sistema: iniciado en UEFI

Estilo de la partición de origen: GPT

Sistema operativo: no Windows o sin SO

Si migra el sistema al disco seleccionado:

Sistema: iniciado en UEFI

Estilo de la partición: GPT

Tamaño del disco: todo el espacio del disco está disponible

Puede encontrar más información acerca del procedimiento de migración en la sección [Método de migración](#).

Migración de su sistema de un HDD a un SSD

En primer lugar, asegúrese de que Acronis Cyber Protect Home Office detecte su nuevo SSD tanto en Windows como en los Medios de arranque Acronis. Si hay algún problema, consulte [Qué hacer si Acronis Cyber Protect Home Office no reconoce su SSD](#).

Tamaño de SSD

Debido a que las SSD suelen tener una capacidad menor que los HDD, es posible que el espacio ocupado en su disco duro antiguo sea superior al tamaño de su SSD. En tal caso, no es posible efectuar la migración.

Para reducir la cantidad de datos del disco del sistema, pruebe lo siguiente:

- Mueva los archivos de los datos del disco duro antiguo a otra ubicación, por ejemplo, a otra unidad de disco duro, interna o externa.
- Cree archivos .zip de archivos de datos (por ejemplo, de sus documentos, imágenes, archivos de audio, etc.) y, a continuación, elimine los archivos originales.
- Borre el disco duro mediante la utilidad Liberador de espacio en disco de Windows.

Tenga en cuenta que, para tener un funcionamiento estable, Windows necesita tener varios GB de espacio libre en la partición del sistema.

Qué método de migración elegir

Si su disco de sistema cuenta con una única partición (sin contar la partición reservada del sistema oculta), puede intentar realizar la migración al SSD con la herramienta de clonación. Para obtener más información, consulte [Clonación de un disco duro](#).

No obstante, recomendamos utilizar el método de copia de seguridad y recuperación en la mayoría de los casos. Este método proporciona una mayor flexibilidad y un mayor control sobre la migración. Consulte [Migración a un SSD con el método de copia de seguridad y recuperación](#).

Qué hacer si Acronis Cyber Protect Home Office no reconoce su SSD

En ocasiones, puede ocurrir que Acronis Cyber Protect Home Office no reconozca un SSD.

En ese caso, compruebe que BIOS reconoce el SSD.

Si el BIOS de su equipo no muestra el SSD, compruebe que los cables de datos y de alimentación estén conectados correctamente. También puede probar actualizar los controladores BIOS y SATA. Si estas sugerencias no le ayudan, póngase en contacto con el equipo de soporte de su fabricante de SSD.

Si el BIOS del equipo no muestra el SSD

1. En función de su sistema operativo, escriba `cmd` en el campo Buscar o en el campo Ejecutar y, a continuación, pulse **Intro**.
2. En la interfaz de la línea de comandos escriba:

```
diskpart  
list disk
```

La pantalla le mostrará los discos conectados a su equipo. Busque el número de disco de su SSD. Utilice su tamaño como referencia.

3. Para seleccionar el disco, ejecute el siguiente comando:

```
select disk N
```

Aquí N es el número de disco de su SSD.

4. Para borrar toda la información del SSD y sobrescribir el MBR por el predeterminado, ejecute el comando:

```
clean  
exit  
exit
```

Inicie Acronis Cyber Protect Home Office y compruebe si detecta el SSD. Si detecta el SSD, utilice la herramienta de añadir disco nuevo para crear una única partición en el disco que ocupe todo el espacio. Al crear una partición, compruebe que el espacio libre antes de la partición sea de 1 MB. Para obtener más información, consulte [Agregar un disco duro nuevo](#).

Para comprobar si sus Medios de arranque Acronis reconoce el SSD

1. Arrancar desde los Medios de arranque Acronis.
2. Seleccione **Herramientas y utilidades > Añadir disco nuevo** en el menú principal y la pantalla de **Selección de disco** le mostrará la información de todos los discos duros de su sistema. Utilice esto para comprobar si el entorno de recuperación detecta el SSD.
3. Si en la pantalla aparece el SSD, simplemente haga clic en **Cancelar**.

Si el dispositivo de arranque no reconoce el SSD y el modo del controlador del SSD es AHCI, puede intentar cambiar al modo IDE (o ATA en algunas marcas de BIOS) y ver si se soluciona el problema.

Advertencia.

¡Atención! No inicie Windows después de cambiar el modo, ya que podría provocar problemas graves en el sistema. Debe volver al modo AHCI antes de iniciar Windows.

Si después de cambiar el modo el dispositivo de arranque detecta el SSD, debe utilizar el siguiente procedimiento de recuperación o clonación con el dispositivo de arranque:

1. Apague el equipo.
2. Arranque BIOS, cambie el modo de AHCI a IDE (o ATA en algunas marcas de BIOS).
3. Arrancar desde los Medios de arranque Acronis.
4. Recupere o clone el disco.
5. Arranque la BIOS y cambie de nuevo de IDE a AHCI.
6. Inicie Windows.

Qué hacer si las sugerencias anteriores no funcionan

Puede intentar crear un dispositivo basado en WinPE. Esto puede proporcionarle los controladores necesarios. Para obtener más información, consulte [Creación de los Medios de arranque Acronis](#).

Migración a SSD con el método de creación de copias de seguridad y recuperación

Puede utilizar los siguientes procedimientos para todos los sistemas operativos compatibles. En primer lugar, consideremos un caso sencillo: su disco del sistema posee una sola partición. Tenga en cuenta que, en Windows 7 y posteriores, el disco del sistema puede tener una partición reservada del sistema oculta.

Es recomendable migrar el sistema a una SSD vacía que no contenga particiones (cuyo espacio en disco no esté asignado). Tenga en cuenta que si el SSD es nuevo y nunca antes se ha usado, no contendrá particiones.

Para migrar su sistema a un SSD

1. Inicie Acronis Cyber Protect Home Office.
2. Cree los Medios de arranque Acronis, si aún no lo tiene. Para esto, en la sección **Herramientas**, haga clic en **Crear medios de arranque** y siga las instrucciones en pantalla.
3. Efectúe una copia de seguridad de toda la unidad del sistema (en el modo de copia de seguridad del disco) en un disco duro distinto del de su sistema y de su SSD.
4. Apague el equipo y quite su disco duro del sistema.
5. Coloque el SSD en la ranura en la que estaba el disco duro.

Nota

Para algunas marcas de SSD, es posible que sea necesario insertar el SSD en una ranura PCI Express.

6. Arrancar desde sus Medios de arranque Acronis.

7. Valide la copia de seguridad para garantizar que puede utilizarse para la recuperación. Para ello, haga clic en **Recuperación** en el panel izquierdo y seleccione la copia de seguridad. Haga clic con el botón derecho, seleccione **Validar archivo comprimido** en el menú de acceso directo y, a continuación, haga clic en **Continuar**.
8. Una vez finalizada la validación, haga clic con el botón derecho en la copia de seguridad y seleccione **Recuperar** en el menú de acceso directo.
9. Seleccione **Recuperar discos y particiones completos** en el paso de Método de recuperación y haga clic en **Siguiente**.
10. Seleccione el disco del sistema en el paso Qué recuperar.
11. Haga clic en **Ubicación nueva** y seleccione el SSD como nueva ubicación para su disco del sistema; a continuación, haga clic en **Aceptar**.
12. En el siguiente paso, haga clic en **Continuar** para iniciar la recuperación.
13. Cuando finalice la recuperación, salga de la versión autónoma de Acronis Cyber Protect Home Office.
14. Intente arrancar el sistema desde el SSD y asegúrese de que Windows y las aplicaciones funcionan correctamente.

Si su disco duro del sistema también contiene una partición oculta de diagnóstico o recuperación, como es habitual en el caso de los portátiles, el procedimiento será distinto. Normalmente tendrá que modificar el tamaño de las particiones manualmente durante la recuperación en el SSD. Para obtener instrucciones, consulte [Recuperación de un disco con una partición oculta](#).

Herramientas

Herramientas de protección

- "Acronis Universal Restore" (p. 255)
- "Acronis Startup Recovery Manager" (p. 218)
- "Acronis Media Builder" (p. 206)
- "Acronis Secure Zone" (p. 226)
- "Try&Decide" (p. 220)

Clonación de discos

- "Utilidad de clonación de discos" (p. 188)

Seguridad y privacidad

- "Acronis DriveCleanser" (p. 236)
- "Limpieza del sistema" (p. 242)

Gestión del disco

- "Adición de un disco duro nuevo" (p. 231)

Montaje de imagen

- "Montaje de una imagen de copia de seguridad" (p. 250)
- "Desmontaje de una imagen" (p. 252)

Acronis Cloud Backup Download

Acronis Cloud Backup Download es una herramienta que le permite descargar copias de seguridad en la nube de forma segura incluso si la conexión a Internet es inestable. La descarga no se cancelará a la mitad si se cae la conexión, se pausará y se puede reanudar más tarde. Además, la recuperación desde una copia de seguridad descargada es significativamente más rápida que la recuperación desde la nube.

Para instalar Acronis Cloud Backup Download

1. Descargue la herramienta de una de las siguientes maneras:
 - En Acronis Cyber Protect Home Office, vaya a la sección **Herramientas**. Haga clic en **Acronis Cloud Backup Download** para ir a la página de descargas. Luego, seleccione y descargue la versión requerida de la herramienta.
 - Vaya a <https://www.acronis.com/my/online-backup/webrestore/> e inicie sesión en su cuenta de Acronis. En la barra lateral, haga clic en **Copias de seguridad** y, a continuación, seleccione la copia de seguridad de los archivos que desea recuperar. En la vista de detalles, haga clic en **Descargar**. A continuación, en la ventana **Descargar copias de seguridad en la nube**, haga

clic en **Descargar herramienta**. Luego, seleccione y descargue la versión requerida de la herramienta.

- Vaya a la página de descargas en <https://go.acronis.com/cloud-backup-download>. Luego, seleccione y descargue la versión requerida de la herramienta.

Nota

La herramienta se descargará aunque ya la haya instalado previamente.

2. Extraiga y ejecute el archivo ejecutable.
3. Acepte el contrato de licencia e inicie sesión.

Para descargar una copia de seguridad en la nube

Importante

Solo puede descargar copias de seguridad de discos, particiones o la máquina completa en formato TIBX. Las copias de seguridad de archivos o carpetas no se pueden descargar con Acronis Cloud Backup Download.

1. Inicie la herramienta Acronis Cloud Backup Download e inicie sesión.
2. En la ventana **Acronis Cloud Backup Download**, seleccione la copia de seguridad que desea descargar.
3. En la ventana **Seleccionar copia de seguridad para descargar**, seleccione copias de seguridad particulares o todo el conjunto de copias de seguridad.
4. [paso opcional] Si la copia de seguridad está cifrada, introduzca la contraseña.
5. Seleccione el destino de la descarga y, a continuación, haga clic en **Guardar**.

Se inicia la descarga del archivo .tibx. Puede pausarla o cancelarla si fuera necesario.

Cómo utilizar la copia de seguridad descargada

- Para continuar con la copia de seguridad de los datos, agregue la copia de seguridad a Acronis Cyber Protect Home Office como se describe en "Adición de una copia de seguridad existente a la lista" (p. 101).
- Recupere los datos de la copia de seguridad como se describe en "Recuperación de discos y particiones" (p. 113).
- Cree un dispositivo de arranque como se describe en "Creación de los Medios de arranque Acronis" (p. 207).
- Cree un Acronis Survival Kit como se describe en "Creación de un Acronis Survival Kit" (p. 26).
- Monte la copia de seguridad descargada como se describe en "Montaje de una imagen de copia de seguridad" (p. 250).

Acronis Media Builder

Acronis Media Builder permite arrancar una unidad USB, una unidad externa o un CD/DVD en blanco. En caso de que Windows no se pueda iniciar, utilice el dispositivo de arranque para ejecutar una versión autónoma de Acronis Cyber Protect Home Office y recuperar su equipo.

Es posible crear varios tipos de dispositivos de arranque:

- **Medios de arranque Acronis**

Este tipo es el recomendado para la mayoría de los usuarios.

- **Dispositivos basados en WinPE con el Conector Acronis**

Si se ejecuta Acronis Cyber Protect Home Office en el entorno de preinstalación, se puede lograr una mejor compatibilidad con el hardware de su equipo, ya que el entorno de preinstalación utiliza controladores de Windows.

Le recomendamos que cree este tipo de dispositivo, cuando los Medios de arranque Acronis no le ayude a arrancar su equipo.

Para utilizar esta opción, es necesario instalar uno de los siguientes componentes:

- Kit de instalación automatizada de Windows (AIK).

Este componente es necesario para crear WinPE 3.0.

- Kit de evaluación e implementación de Windows (ADK).

Este componente es necesario para crear WinPE 4.0, WinPE 5.0 y WinPE 10.0.

- **Dispositivos basados en WinRE con el Conector Acronis**

Este tipo de dispositivo de arranque es similar al basado en WinPE, si bien dispone de una ventaja importante: no tendrá que descargar WADK o WAIK del sitio web de Microsoft. Entorno de recuperación de Windows ya se incluye con Windows Vista y las versiones posteriores de Windows. Acronis Cyber Protect Home Office utiliza estos archivos de su sistema para crear dispositivos basados en WinRE. Al igual que ocurre con los dispositivos basados en WinPE, puede añadir sus propios controladores para mejorar la compatibilidad con su hardware. No obstante, los dispositivos basados en WinRE solo pueden utilizarse en el ordenador en el que fueron creados o en un equipo con el mismo sistema operativo.

Notas

- Le recomendamos que cree un nuevo dispositivo de arranque después de cada actualización de Acronis Cyber Protect Home Office.
- Si utiliza dispositivos no ópticos, el dispositivo debe contar con un sistema de archivos FAT16 o FAT32.
- Acronis Media Builder sólo admite x64 WinPE 3.0, WinPE 4.0, WinPE 5.0 y WinPE 10.0.
- Su ordenador debe tener:
 - Para WinPE 3,0: al menos 256 MB de memoria RAM
 - Para WinPE 4,0: al menos 512 MB de memoria RAM

- Para WinPE 5.0: al menos 1 GB de memoria RAM
- Para WinPE 10.0: al menos 512 MB de memoria RAM
- Si Acronis Media Builder no reconoce su memoria USB, puede intentar utilizar el procedimiento descrito en el artículo Base de conocimientos Acronis en <https://kb.acronis.com/content/1526>.
- Al arrancar desde un dispositivo de arranque, no puede realizar las copias de seguridad en sus discos o particiones con los sistemas de archivos Ext2/Ext3/Ext4, ReiserFS y Linux SWAP.
- Al arrancar el equipo desde el dispositivo de arranque y utilizar una versión autónoma de Acronis Cyber Protect Home Office, no podrá recuperar los archivos y las carpetas cifrados con la función de cifrado disponible en Windows XP y en sistemas operativos posteriores. Para obtener más información, consulte [Configuración de seguridad de nivel de archivo para copias de seguridad](#). No obstante, las copias de seguridad cifradas con la función de cifrado de Acronis Cyber Protect Home Office sí pueden recuperarse.
- Si decide crear un dispositivo de arranque en una unidad que ya tiene un Survival Kit, Acronis Media Builder intentará sobrescribir y actualizar sólo la partición oculta con el dispositivo de arranque sin formatear toda la unidad.

Creación de los Medios de arranque Acronis

1. Conecte una unidad flash USB o un dispositivo externo (HDD/SDD), o inserte un CD o un DVD en blanco.
2. Inicie Acronis Cyber Protect Home Office.
3. En la sección **Herramientas**, haga clic en **Bootable Rescue Media Builder**.
4. Elija un método de creación.
 - **Simple:** esta es la opción más sencilla. Acronis Cyber Protect Home Office elegirá el tipo de dispositivo óptimo para su equipo. Si usa Windows 7 o una versión posterior, se crearán dispositivos basados en WinRE.
 - **Avanzado:** esta opción le permite escoger el tipo de dispositivo. Esto quiere decir que puede crear un dispositivo de arranque no solo para su ordenador, sino también para un ordenador que tenga una versión diferente de Windows. Consulte [Acronis Media Builder](#) para obtener más información.

Si selecciona un dispositivo basado en Linux, elija los componentes de Acronis Cyber Protect Home Office que se incluirán en el dispositivo. Asegúrese de que los componentes que seleccione sean compatibles con la arquitectura del equipo de destino. Consulte la sección [Ajustes de dispositivos extraíbles](#) para obtener más información.

Si selecciona un dispositivo basado en WinRE o WinPE:

- Seleccione el tipo de arquitectura del dispositivo: 32 bits o 64 bits. Tenga en cuenta que los dispositivos de arranque de 32 bits solo funcionan en ordenadores de 32 bits, mientras que los dispositivos de 64 bits son compatibles con ordenadores de 32 bits y 64 bits.
- Seleccione el kit de herramientas que desee emplear en la creación del dispositivo de arranque. Si elige WAIK o WADK y no tiene el kit seleccionado instalado en el ordenador, entonces deberá descargarlo primero del sitio web de Microsoft y, a continuación, instalar

los componentes necesarios: Herramientas de implementación y Entorno de preinstalación de Windows (Windows PE).

Si ya tiene archivos WinPE en su equipo y están almacenados en una carpeta no predeterminada, sólo tiene que especificar su ubicación y el Conector Acronis se añadirá a la imagen WinPE existente.

- Para mejorar la compatibilidad con su hardware, puede seleccionar los controladores que se agregarán al dispositivo.

5. Seleccione un destino para el dispositivo:

- **CD**
- **DVD**
- **Unidad externa**
- **Unidad de memoria flash USB**

Si su unidad dispone de un sistema de archivos no compatible, Acronis Cyber Protect Home Office le sugerirá formatearlo al sistema de archivos FAT.

Advertencia.

El formateo borra permanentemente todos los datos de un disco.

- **Archivo de imagen ISO**

Necesitará especificar el nombre del archivo .iso y la carpeta de destino.

Cuando se cree el archivo .iso, puede grabarlo en un CD o en un DVD. Por ejemplo, en Windows 7 y versiones posteriores, puede hacerlo mediante una herramienta de grabación incorporada. En el Explorador de archivos, haga doble clic en el archivo de imagen ISO creado y, a continuación, haga clic en **Grabar**.

- **Archivo de imagen WIM** (disponible únicamente para dispositivos basados en WinPE)

Acronis Cyber Protect Home Office añade el Conector Acronis al archivo .wim de Windows AIK o Windows ADK. Necesitará especificar un nombre para el nuevo archivo .wim y la carpeta de destino.

Para crear un dispositivo de arranque mediante un archivo .wim, primero necesita convertirlo a un archivo .iso. Consulte [Creación de un archivo .iso a partir de un archivo .wim](#) para obtener información detallada.

Nota

Si Acronis Media Builder detecta un Survival Kit previamente creado en esta unidad, intentará sobrescribir y actualizar sólo la partición oculta con el dispositivo de arranque sin formatear toda la unidad.

6. Haga clic en **Continuar**.

Parámetros de arranque de los Medios de arranque Acronis

Aquí puede establecer los parámetros de arranque de los Medios de arranque Acronis para configurar las opciones de arranque de los dispositivos para una mejor compatibilidad con el hardware diferente. Hay varias opciones disponibles (nousb, nomouse, noapic, etc.). Estos parámetros se proporcionan para usuarios avanzados. Si surge algún problema de compatibilidad de hardware mientras prueba el arranque desde los Medios de arranque Acronis, recomendamos contactar con el equipo de soporte técnico del Acronis.

Para añadir parámetros de inicio

1. Introduzca un comando en el campo **Parámetros**. Puede introducir varios comandos separados por espacios.
2. Haga clic en **Siguiente** para continuar.

Se pueden aplicar parámetros adicionales antes de iniciar el kernel de Linux

Descripción

Los siguientes parámetros se pueden utilizar para cargar el kernel de Linux en un modo especial:

- **acpi=desactivada**

Deshabilita [ACPI](#) y puede resultar útil para una configuración de hardware concreta.

- **noapic**

Deshabilita APIC (Controlador de interrupciones programable avanzado) y puede resultar útil para una configuración de hardware concreta.

- **nousb**

Deshabilita la carga de módulos USB.

- **nousb2**

Desactiva la compatibilidad con USB 2.0. No obstante, los dispositivos USB 1.1 funcionan con esta opción. Esta opción permite utilizar algunas unidades USB en el modo USB 1.1, si no funcionan en el modo USB 2.0.

- **silencio**

Este parámetro está habilitado de forma predeterminada y los mensajes de inicio no se muestran. Si se elimina, se muestran los mensajes de inicio cuando se carga el kernel de Linux y se ofrece el [shell](#) del comando antes de ejecutar el programa Acronis Cyber Protect Home Office.

- **nodma**

Deshabilita DMA para todas las unidades de disco IDE. Evita que el kernel se congele en algún hardware.

- **nofw**

Deshabilita la compatibilidad con FireWire (IEEE1394).

- **nopcmcia**

Deshabilita la detección del hardware PCMCIA.

- **nomouse**

Desactiva la compatibilidad con el ratón.

- **[module name]=off**

Deshabilita el módulo (por ejemplo, **sata_sis=off**).

- **pci=bios**

Obliga a usar PCI BIOS, en vez de acceder directamente al dispositivo del hardware. Por ejemplo, este parámetro se puede utilizar si el equipo tiene un puente PCI no estándar de host.

- **pci=nobios**

Deshabilita el uso de PCI BIOS; solo se pueden utilizar métodos de acceso directo al hardware. Por ejemplo, este parámetro se puede utilizar si experimenta fallos al arrancar, probablemente provocados por el BIOS.

- **pci=biosirq**

Utiliza las alertas PCI BIOS para obtener la tabla de rutas de interrupción. Se sabe que estas llamadas provocan problemas en varias máquinas e impiden su funcionamiento cuando se utilizan, pero en los demás equipos, es la única forma de obtener la tabla de rutas de interrupción. Pruebe esta opción si el kernel no puede asignar IRQ o descubre buses PCI secundarios en la placa madre.

- **vga=ask**

Obtiene la lista de modos de vídeo disponibles para su tarjeta de vídeo y permite seleccionar el modo de vídeo más adecuado para la tarjeta de vídeo y el monitor. Pruebe esta opción si el modo de vídeo seleccionado automáticamente no es adecuado para su hardware.

Adición de controladores a una imagen .wim existente

A veces, un disco básico de WinPE con Conector Acronis no tiene drivers para su hardware específico, por ejemplo, para los controladores de dispositivos de almacenamiento. La forma más fácil de añadirlos es seleccionar el modo Avanzado en [Acronis Media Builder](#) y especificar los controladores que se deseen añadir. Puede añadir los controladores manualmente a un archivo .wim existente antes de crear un archivo ISO con Conector Acronis.

Advertencia.

¡Atención! Solo puede añadir controladores que tengan la extensión .inf en el nombre del archivo.

El procedimiento siguiente se basa en un artículo de MSDN que se puede encontrar en <https://technet.microsoft.com/>.

Para crear una imagen de Windows PE personalizada

1. Si no tiene el archivo .wim con el Conector Acronis, inicie el Acronis Media Builder y créelo eligiendo **Archivo WIM** como destino para los medios basados en WinPE. Consulte [Creación de los Medios de arranque Acronis](#) para obtener más información.
2. Según cuál sea su versión de Windows AIK o Windows ADK, siga uno de los procedimientos siguientes:
 - En el menú **Inicio**, haga clic en **Microsoft Windows AIK**, después haga clic con el botón derecho en **Windows PE Tools Command Prompt** y, a continuación, seleccione **Ejecutar como administrador**.
 - En el menú **Inicio**, haga clic en **Microsoft Windows AIK**, después haga clic con el botón derecho en **Deployment Tools Command Prompt** y, a continuación, seleccione **Ejecutar como administrador**.
 - En el menú **Inicio**, haga clic en **kits de Windows**, haga clic en **Windows ADK**, haga clic con el botón derecho en **Deployment and Imaging Tools Environment** y, a continuación, seleccione **Ejecutar como administrador**.
3. Ejecute la secuencia de comando Copype.cmd para crear una carpeta con archivos de Windows PE. Por ejemplo, desde la línea de comandos, escriba:

```
copype amd64 C:\winpe_x64
```

4. Copie el archivo .wim, por ejemplo, en la carpeta C:\winpe_x64\. Este archivo recibe el nombre predeterminado AcronisBootablePEMedia.wim.
5. Monte la imagen base en un directorio local utilizando la herramienta DISM. Para hacerlo, escriba:

```
Dism /Mount-Wim /WimFile:C:\winpe_x64\AcronisBootablePEMedia.wim /index:1  
/MountDir:C:\winpe_x64\mount
```

6. Añada su controlador de hardware utilizando el comando DISM con la opción Add-Driver. Por ejemplo, para añadir el controlador Mydriver.inf ubicado en la carpeta C:\drivers\, escriba:

```
Dism /image:C:\winpe_x64\mount /Add-Driver /driver:C:\drivers\mydriver.inf
```

7. Repita el paso anterior con todos los controladores que necesite añadir.
8. Confirme los cambios con el comando DISM:

```
Dism /Unmount-Wim /MountDir:C:\winpe_x64\mount /Commit
```

9. Cree una imagen PE (archivo .iso) del archivo .wim resultante. Consulte [Creación de un archivo .iso a partir de un archivo .wim](#) para obtener información detallada.

Creación de un archivo .iso a partir de un archivo .wim

Para crear un dispositivo de arranque mediante un archivo .wim, primero necesita convertirlo a un archivo .iso.

Para crear una imagen PE (archivo .iso) del archivo .wim resultante

1. Según cuál sea su versión de Windows AIK o Windows ADK, siga uno de los procedimientos siguientes:
 - En el menú **Inicio**, haga clic en **Microsoft Windows AIK**, después haga clic con el botón derecho en **Windows PE Tools Command Prompt** y, a continuación, seleccione **Ejecutar como administrador**.
 - En el menú **Inicio**, haga clic en **Microsoft Windows AIK**, después haga clic con el botón derecho en **Deployment Tools Command Prompt** y, a continuación, seleccione **Ejecutar como administrador**.
 - En el menú **Inicio**, haga clic en **kits de Windows**, haga clic en **Windows ADK**, haga clic con el botón derecho en **Deployment and Imaging Tools Environment** y, a continuación, seleccione **Ejecutar como administrador**.
2. Ejecute la secuencia de comando Copype.cmd para crear una carpeta con archivos de Windows PE. Por ejemplo, desde la línea de comandos, escriba:

```
copype amd64 C:\winpe_x64
```

3. Reemplace el archivo boot.wim predeterminado en su carpeta de Windows PE por el archivo .wim recién creado (por ejemplo, AcronisBootablePEMedia.wim). Si el archivo AcronisBootablePEMedia.wim se encuentra en c:\, haga lo siguiente:

Para WinPE 3.0, escriba:

```
copy c:\AcronisBootablePEMedia.wim c:\winpe_x64\ISO\sources\boot.wim
```

Para WinPE 4.0, WinPE 5.0 o WinPE 10.0, escriba:

```
copy "c:\AcronisBootablePEMedia.wim" c:\winpe_x64\media\sources\boot.wim
```

4. Use la herramienta **Oscdimg**. Para crear un archivo .iso, escriba:

```
oscdimg -n -bc:\winpe_x64\etfsboot.com c:\winpe_x64\ISO c:\winpe_x64\winpe_x64.iso
```

Asimismo, para poder arrancar el soporte en equipos BIOS y UEFI, escriba:

```
oscdimg -m -o -u2 -udfver102 -bootdata:2#p0,e,bc:\winpe_x64\fwfiles\etfsboot.com#pEF,e,bc:\winpe_x64\fwfiles\efisys.bin c:\winpe_x64\media c:\winpe_x64\winpe_x64.iso
```

5. Grabe el archivo .iso en un CD mediante una herramienta de terceros y obtendrá un disco de arranque de Windows PE con Acronis Cyber Protect Home Office.

Asegurarse de que el dispositivo de arranque pueda utilizarse cuando sea necesario

Para maximizar las posibilidades de recuperación del equipo, compruebe que el equipo pueda arrancar desde el dispositivo de arranque. Además, debe comprobar que el dispositivo de arranque reconozca todos los dispositivos del equipo, como los discos duros, el ratón, el teclado y el adaptador de red.

Si ha comprado la versión empaquetada del producto que incluye un CD de inicio y no actualizó Acronis Cyber Protect Home Office, puede probar este CD. De lo contrario, cree un nuevo dispositivo de arranque. Consulte [Creación de los Medios de arranque Acronis](#) para obtener más información.

Para probar el dispositivo de arranque

Nota

Si utiliza unidades externas para almacenar sus copias de seguridad, debe conectar las unidades antes de iniciar desde el CD de arranque. De lo contrario, el programa podría no detectarlas.

1. Configure el equipo para permitir el inicio desde el dispositivo de arranque. A continuación, seleccione el dispositivo de arranque (unidad de CD-ROM/DVD-ROM o unidad USB) como primer dispositivo de arranque. Consulte [Disposición del orden de inicio en BIOS](#) para obtener información detallada.
2. Si posee un CD de arranque, pulse una tecla para comenzar a iniciar desde el CD cuando aparezca el mensaje "Pulse cualquier tecla para iniciar desde el CD". Si no pulsa una tecla antes de que transcurran cinco segundos, tendrá que reiniciar el equipo.
3. Cuando aparezca el menú de arranque, elija **Acronis Cyber Protect Home Office**.

Nota

Si el ratón inalámbrico no funciona, pruebe con un ratón con cable. Esta misma recomendación se aplica al teclado.

Nota

Si no tiene un ratón o un teclado de repuesto, póngase en contacto con el Equipo de soporte de Acronis. Crearán un CD de arranque personalizado que contendrá los controladores de sus modelos de ratón y teclado. Tenga en cuenta que la búsqueda de los drivers adecuados y la creación del CD de arranque personalizado pueden tardar un poco. Además, podría ser imposible para algunos modelos.

4. Cuando el programa se inicie, le recomendamos intentar recuperar algunos archivos de la copia de seguridad. La recuperación de prueba le permitirá asegurarse de que el CD de arranque pueda utilizarse para el proceso de recuperación. Además, puede asegurarse de que el programa detecta todos los discos duros que tiene en su sistema.

Nota

Si tiene una unidad de disco duro de recambio, le recomendamos encarecidamente que intente una recuperación de prueba de la partición del sistema en esta unidad de disco duro.

Para probar la recuperación, así como para comprobar las unidades y el adaptador de red

1. Si dispone de copias de seguridad de archivos, inicie el Asistente de recuperación haciendo clic en **Recuperación** -> **Recuperación de archivos** en la barra de herramientas.

Nota

Si solo dispone de copia de seguridad de disco y partición, el Asistente de recuperación también se inicia, y el proceso de recuperación es similar. En este caso, tendrá que seleccionar **Recuperar archivos y carpetas seleccionados** en el paso **Método de recuperación**.

2. Seleccione una copia de seguridad en el paso **Ubicación del archivo comprimido** y haga clic en **Siguiente**.

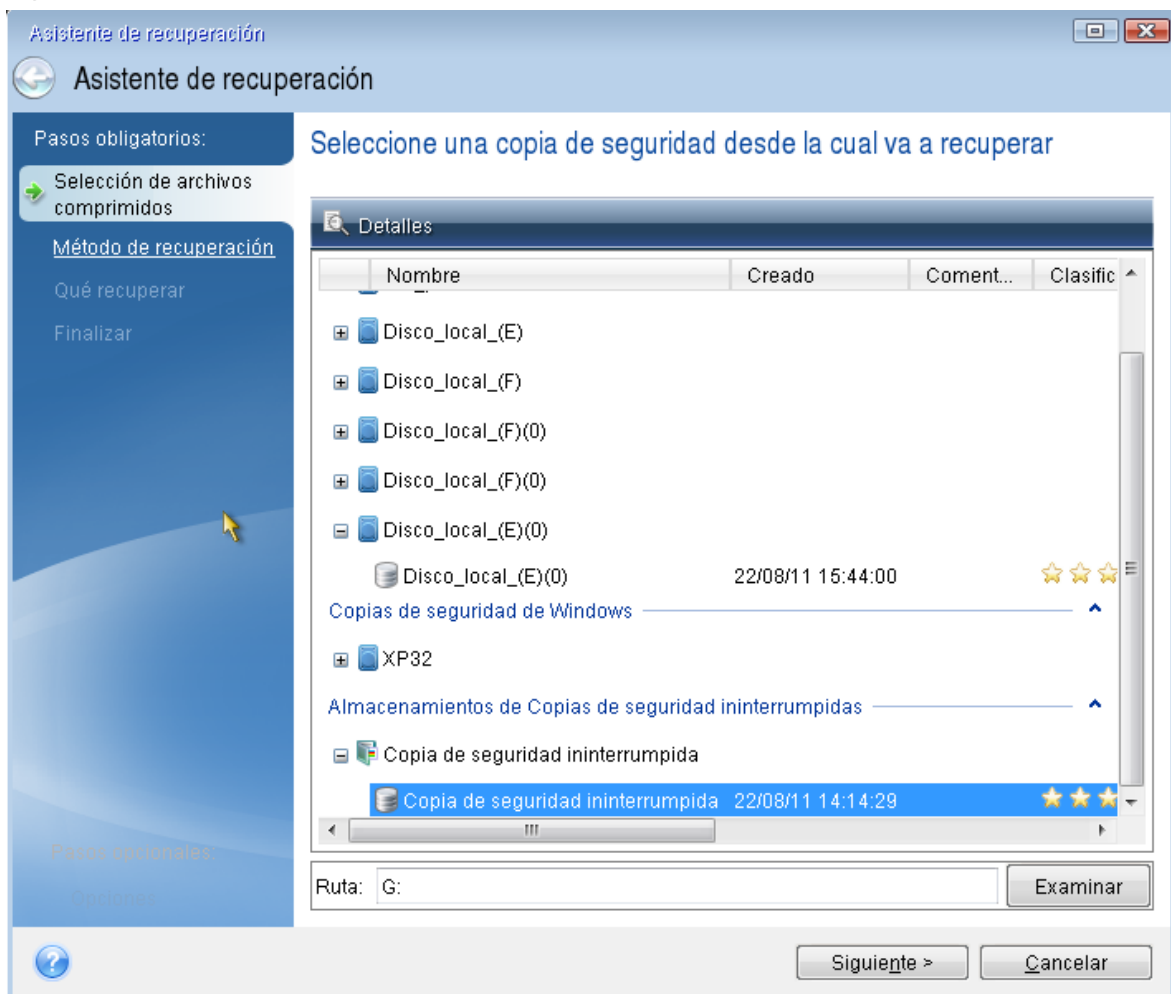

3. Al recuperar archivos con el CD de arranque podrá seleccionar únicamente una nueva ubicación para los archivos que van a recuperarse. Por lo tanto, haga clic en **Siguiente** en el paso **Selección de la ubicación**.

4. Cuando se abra la ventana **Destino**, compruebe que todas las unidades aparecen en **Mi PC**.

Nota

Si almacena sus copias de seguridad en la red, compruebe si tiene acceso a la red.

Nota

Si no hay ningún equipo visible en la red, pero aparece el icono **Equipos en el mismo grupo de trabajo** bajo **Mi PC**, especifique las configuraciones de red manualmente. Para ello, abra la ventana disponible en **Herramientas y utilidades > Opciones > Adaptadores de red**.

Nota

Si el icono **Equipos cercanos** no está disponible en **Mi Equipo**, es posible que existan problemas con su tarjeta de red o con el controlador de la tarjeta que se envía con Acronis Cyber Protect Home Office.

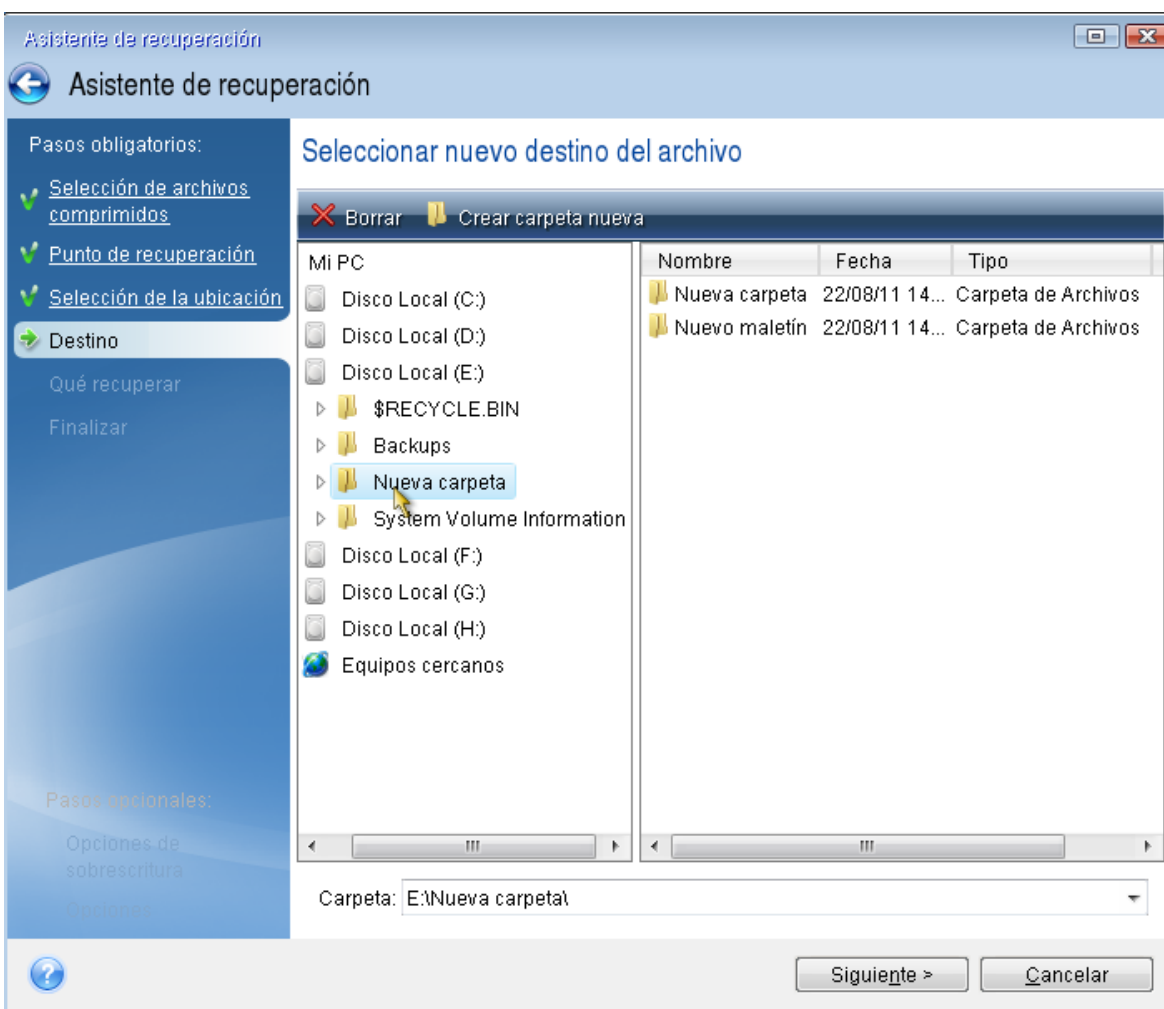

5. Seleccione el destino de los archivos y, a continuación, haga clic en **Siguiete**.
6. Seleccione varios archivos para su recuperación activando sus casillas de verificación y, a continuación, haga clic en **Siguiete**.

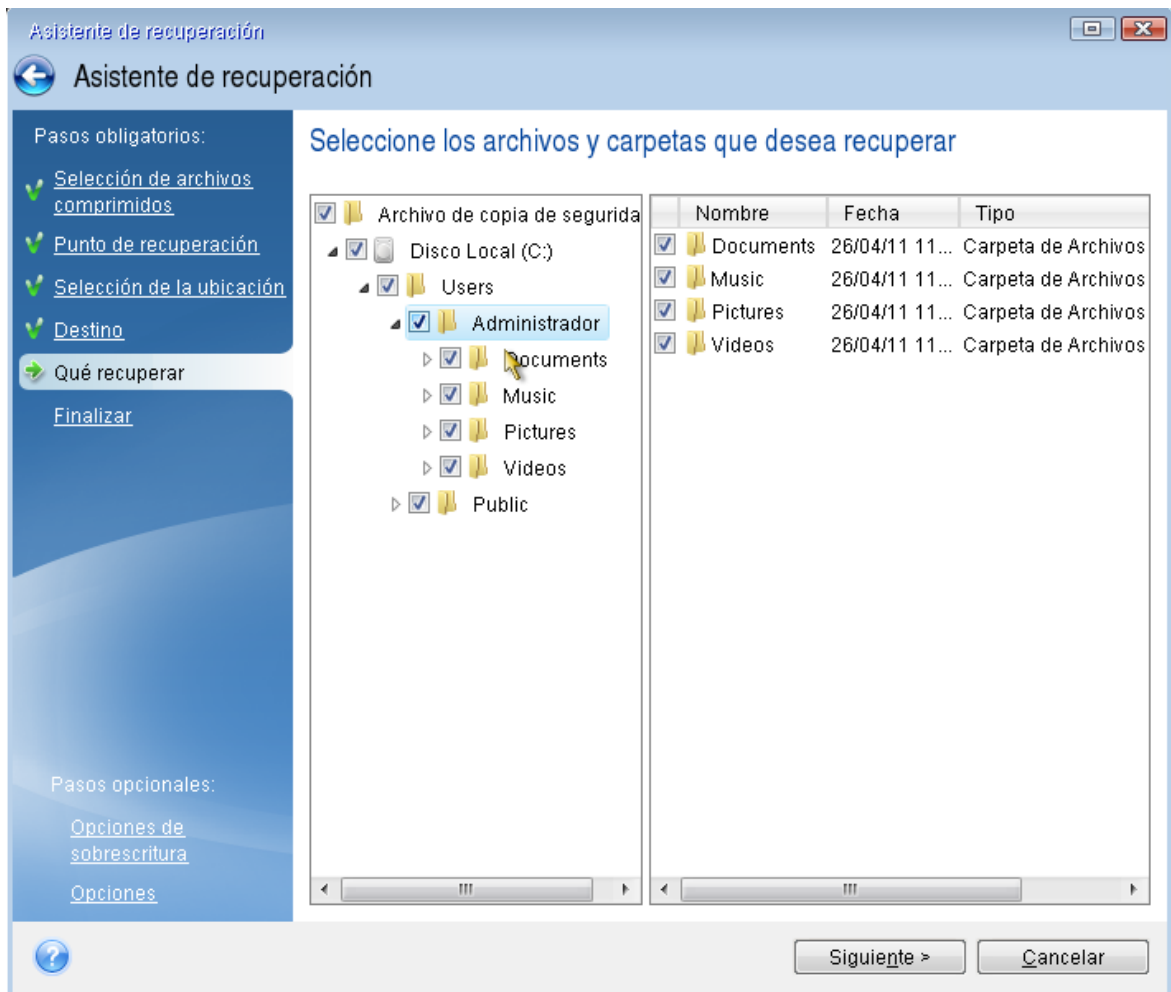

7. Haga clic en **Continuar** en la ventana Resumen para iniciar el proceso de recuperación.
8. Una vez finalizado el proceso de recuperación, cierre la versión autónoma de Acronis Cyber Protect Home Office.

Ahora puede estar razonablemente seguro de que su CD de arranque le resultará de ayuda cuando lo necesite.

Selección del modo de vídeo al arrancar desde el dispositivo de arranque

Al arrancar desde el dispositivo de arranque, se selecciona automáticamente el modo de vídeo óptimo según las especificaciones de la tarjeta de vídeo y del monitor. Sin embargo, a veces el programa puede seleccionar el modo de vídeo equivocado, que no sea adecuado para su hardware. En dicho caso, puede seleccionar el modo de vídeo adecuado de la siguiente manera:

1. De inicio al arranque desde el dispositivo de arranque. Cuando aparezca el menú de arranque, pase el ratón sobre el elemento **Acronis Cyber Protect Home Office** y pulse la tecla F11.
2. Cuando aparezca la línea de comandos, escriba **vga=ask** y haga clic en **OK**.

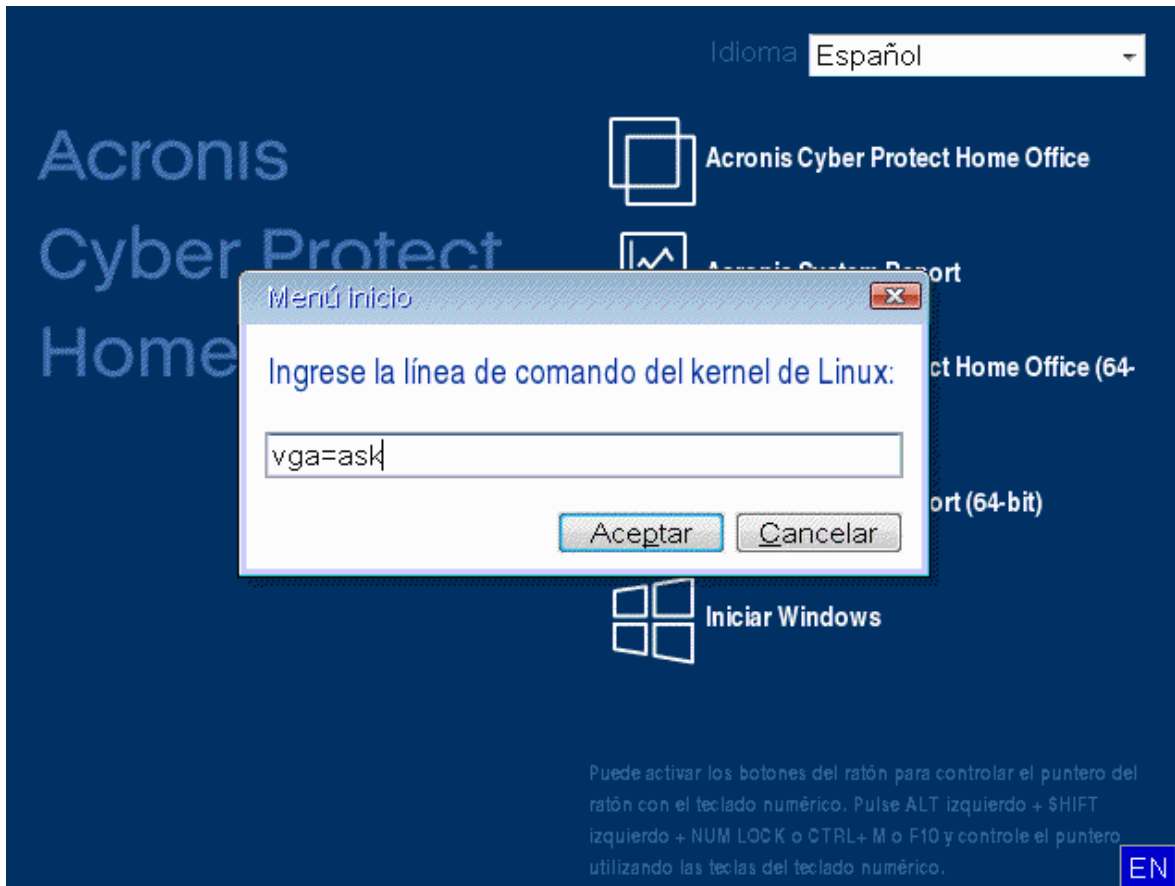

3. Seleccione **Acronis Cyber Protect Home Office** en el menú de arranque para continuar el inicio del equipo desde el dispositivo de arranque. Para ver los modos de vídeo disponibles, pulse la tecla Intro cuando aparezca el mensaje adecuado.
4. Escoja el modo de vídeo que considere que sea más adecuado para su monitor y escriba su número en la línea de comandos. Por ejemplo, escribir 338 selecciona el modo de vídeo 1600x1200x16 (consulte la figura a continuación).

```

333 1024x768x16 VESA      334 1152x864x16 VESA      335 1280x960x16 VESA
336 1280x1024x16 VESA    337 1400x1050x16 VESA    338 1600x1200x16 VESA
339 1792x1344x16 VESA    33A 1856x1392x16 VESA    33B 1920x1440x16 VESA
33C  320x200x32 VESA     33D  320x400x32 VESA     33E  640x400x32 VESA
33F  640x480x32 VESA     340  800x600x32 VESA     341 1024x768x32 VESA
342 1152x864x32 VESA     343 1280x960x32 VESA     344 1280x1024x32 VESA
345 1400x1050x32 VESA    346 1600x1200x32 VESA    347 1792x1344x32 VESA
348 1856x1392x32 VESA    349 1920x1440x32 VESA    34A 1366x768x8 VESA
34B 1366x768x16 VESA     34C 1366x768x32 VESA     34D 1680x1050x8 VESA
34E 1680x1050x16 VESA    34F 1680x1050x32 VESA    350 1920x1200x8 VESA
351 1920x1200x16 VESA    352 1920x1200x32 VESA    353 2048x1536x8 VESA
354 2048x1536x16 VESA    355 2048x1536x32 VESA    356  320x240x8 VESA
357  320x240x16 VESA     358  320x240x32 VESA     359  400x300x8 VESA
35A  400x300x16 VESA     35B  400x300x32 VESA     35C  512x384x8 VESA
35D  512x384x16 VESA     35E  512x384x32 VESA     35F  854x480x8 VESA
360  854x480x16 VESA     361  854x480x32 VESA     362 1280x720x8 VESA
363 1280x720x16 VESA     364 1280x720x32 VESA     365 1920x1080x8 VESA
366 1920x1080x16 VESA    367 1920x1080x32 VESA    368 1280x800x8 VESA
369 1280x800x16 VESA     36A 1280x800x32 VESA     36B 1440x900x8 VESA
36C 1440x900x16 VESA     36D 1440x900x32 VESA     36E  720x480x8 VESA
36F  720x480x16 VESA     370  720x480x32 VESA     371  720x576x8 VESA
372  720x576x16 VESA     373  720x576x32 VESA     374  800x480x8 VESA
375  800x480x16 VESA     376  800x480x32 VESA     377 1280x768x8 VESA
378 1280x768x16 VESA     379 1280x768x32 VESA
Enter a video mode or "scan" to scan for additional modes: _

```

5. Espere hasta que Acronis Cyber Protect Home Office se inicie y asegúrese de que la calidad de la pantalla de Bienvenida en su monitor sea adecuada.

Para probar otro modo de vídeo, cierre Acronis Cyber Protect Home Office y repita el procedimiento anterior.

Tras encontrar el modo de vídeo óptimo para su hardware, puede crear un nuevo dispositivo de arranque que seleccionará automáticamente ese modo de vídeo.

Para ello, inicie Acronis Media Builder, seleccione los componentes de dispositivos necesarios y escriba el número de modo con el prefijo "0x" (0x338 en nuestro caso) en la línea de comandos del paso **Parámetros de inicio de dispositivos de arranque** y, a continuación, cree los dispositivos de la forma habitual.

Acronis Startup Recovery Manager

Acronis Startup Recovery Manager le permite iniciar Acronis Cyber Protect Home Office sin cargar el sistema operativo. Con esta función, puede utilizar Acronis Cyber Protect Home Office por sí solo para recuperar las particiones dañadas, incluso si el sistema operativo no arranca. A diferencia de iniciar desde un dispositivo extraíble de Acronis, no necesitará un medio o conexión de red diferente para iniciar Acronis Cyber Protect Home Office.

Nota

Acronis Startup Recovery Manager no se puede utilizar en tabletas con Windows.

Para activar Acronis Startup Recovery Manager

1. Inicie Acronis Cyber Protect Home Office.
2. En la sección **Herramientas**, haga clic en **Todas las herramientas** y, a continuación, haga doble clic en **Activar Acronis Startup Recovery Manager**.
3. En la ventana abierta, haga clic en **Activar**.



En caso de fallo, encienda el ordenador y pulse F11 cuando vea el mensaje "Pulse F11 para Acronis Startup Recovery Manager". De este modo, se iniciará una versión autónoma de Acronis Cyber Protect Home Office que difiere ligeramente de la versión completa.

Para desactivar Acronis Startup Recovery Manager

1. Inicie Acronis Cyber Protect Home Office.
2. En la sección **Herramientas**, haga clic en **Todas las herramientas** y, a continuación, haga doble clic en **Activar Acronis Startup Recovery Manager**.
3. En la ventana abierta, haga clic en **Desactivar**.

Información adicional

Las letras de las unidades de disco de la versión autónoma de Acronis Cyber Protect Home Office pueden diferir de la identificación de las unidades en Windows. Por ejemplo, la unidad D: identificada en la versión autónoma de Acronis Cyber Protect Home Office podría corresponder a la unidad E: en Windows. Las etiquetas de los discos y la información sobre el tamaño de las particiones, los sistemas de archivos, las capacidades de las unidades, sus fabricantes y números de modelo pueden ayudarle a identificar correctamente los discos y las particiones.

No podrá utilizar Acronis Startup Recovery Manager activado anteriormente si Try&Decide está activado. Al reiniciar el ordenador en el modo Try, podrá utilizar Acronis Startup Recovery Manager de nuevo.

¿Acronis Startup Recovery Manager afecta a otros cargadores?

Cuando Acronis Startup Recovery Manager se activa, sobrescribe el registro de inicio maestro (MBR) con su propio código de inicio. Si ha instalado administradores de inicio de terceros, deberá reactivarlos después de activar Startup Recovery Manager. Para los cargadores de Linux (p. ej.: LiLo y GRUB), puede instalarlos en un registro de inicio de partición raíz (o de inicio) de Linux en lugar de en el MBR antes de activar Acronis Startup Recovery Manager.

El mecanismo de arranque UEFI es diferente a BIOS. Todos los cargadores de SO y demás programas de arranque poseen sus propias variables de arranque que definen una ruta para el cargador correspondiente. Todos los cargadores se almacenan en una partición especial llamada partición del sistema EFI. Al activar Acronis Startup Recovery Manager en el sistema de arranque UEFI, cambia la secuencia de arranque al escribir su propia variable. Dicha variable se añade a la lista de variables y no las modifica. Puesto que todos los cargadores son independientes y no se afectan mutuamente, no tiene que cambiar nada ni antes ni después de activar Acronis Startup Recovery Manager.

Try&Decide

Nota

Para instalar Try&Decide, puede seleccionar este componente al instalar Acronis Cyber Protect Home Office o añadirlo más tarde como se explica en "Instalación y desinstalación de Acronis Cyber Protect Home Office" (p. 15).

Cuando active Try&Decide, el ordenador entrará en el modo Try (Probar). A partir de ese momento, podrá realizar cualquier operación potencialmente peligrosa sin miedo a dañar el sistema operativo, los programas o los datos. Cuando desactive Try&Decide, decidirá si desea aplicar los cambios en el ordenador o si prefiere descartarlos.

Cuándo puede serle útil Try&Decide

Es recomendable que active Try&Decide antes de intentar lo siguiente:

- Cambiar la configuración del sistema, cuando no esté seguro de cómo pueden afectar al ordenador tales cambios.
- Instalar actualizaciones del sistema, controladores, etc.
- Instalar aplicaciones con las que no esté muy familiarizado.
- Abrir los archivos adjuntos de remitentes desconocidos.
- Visitar sitios web que puedan incluir contenido potencialmente problemático.

Nota

Recuerde que si descarga un correo electrónico desde un servidor de correo POP, crea archivos nuevos o edita documentos existentes mientras esté en el modo de prueba, y luego decide descartar los cambios, esos archivos, cambios de documentos y correo electrónico no existirán más. En este caso, guarde los archivos nuevos y los documentos editados, por ejemplo, en una unidad flash USB, y desconéctela antes de descartar los cambios.

Cómo funciona Try&Decide después de reiniciar el ordenador

Puede dejar la opción Try&Decide activada durante el tiempo que desee, ya que dicho modo "sobrevive" a los reinicios del sistema operativo.

Cuando su ordenador se reinicie por cualquier motivo mientras trabaja en modo Try, antes de que comience el reinicio del sistema operativo, podrá observar un cuadro de diálogo que le dará dos opciones: detener el modo y descartar los cambios o continuar trabajando en el modo. Esto le permitirá descartar los cambios que ocasionaron el fallo del sistema. Por otro lado, si reinicia, por ejemplo, después de instalar una aplicación, puede continuar trabajando en modo Try después de iniciar Windows.

Cada reinicio "suave" de su ordenador mientras se encuentra en el modo Try añade hasta 500 MB de datos de organización de Try&Decide en el almacenamiento seleccionado para guardar los cambios virtuales.

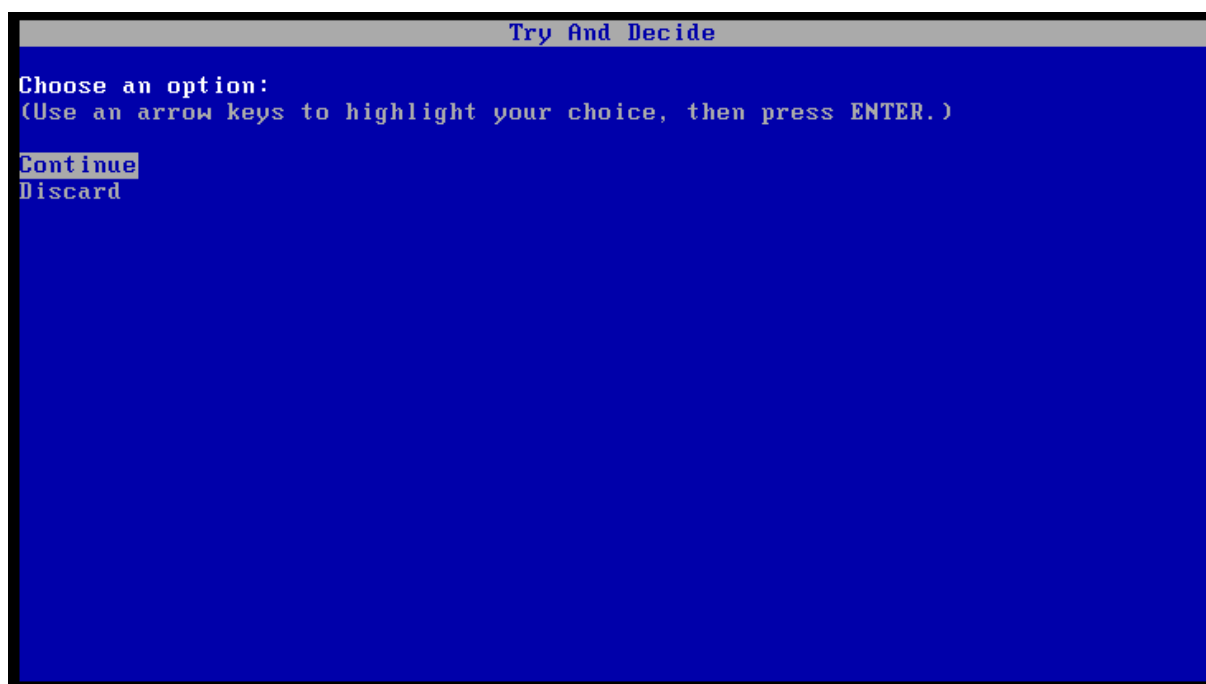

Limitaciones en el uso de Try&Decide

- Try&Decide no es compatible con la función de integridad de memoria de Windows (activada de forma predeterminada en Windows 11). Para evitar problemas de compatibilidad con

Try&Decide, puede desactivar la integridad de memoria en la configuración de seguridad de Windows.

- Si utiliza Windows 7, Windows 8 o Windows 10, es posible que, en el modo de prueba, el programa utilice el espacio libre en el disco de forma bastante intensa, incluso cuando el equipo esté inactivo. Esto se debe a que las actividades de organización, como la indexación, se llevan a cabo en segundo plano.
- Cuando trabaje en el modo de prueba, experimentará una ralentización del rendimiento del sistema. Además, el proceso de aplicación de cambios podría dilatarse durante un periodo de tiempo prolongado, especialmente si deja el modo Try activado durante varios días.
- Try&Decide no puede hacer un seguimiento de los cambios en las particiones del disco, por lo que no podrá utilizar el modo de prueba para realizar operaciones virtuales con las particiones, como cambiar el tamaño de las mismas o su distribución. Además, no debe usar Try&Decide y las utilidades de desfragmentación del disco o comprobación de errores del disco al mismo tiempo ya que esto puede dañar de manera irreparable el sistema de archivos así como hacer que el disco del sistema no pueda iniciar.
- Cuando se haya iniciado el modo Try, no podrá utilizar la herramienta Acronis Startup Recovery Manager activada anteriormente. Al reiniciar el ordenador en el modo Try, podrá utilizar Acronis Startup Recovery Manager de nuevo.
- Try&Decide y Nonstop Backup no pueden funcionar simultáneamente. Al iniciar el modo Try se suspende Nonstop Backup. Nonstop Backup se reanudará una vez que detenga el modo Try.
- Cuando se inicie el modo de prueba, no podrá utilizar el modo Hibernar de ahorro de energía.
- Try&Decide no se puede utilizar para proteger discos dinámicos.
- Try&Decide no funciona cuando una partición del sistema está cifrada con BitLocker.
- Try&Decide no puede proteger Acronis Secure Zone ni utilizarla como almacenamiento para los cambios virtuales.

Uso de Try&Decide

1. Inicie Acronis Cyber Protect Home Office.
2. En la sección **Herramientas**, haga clic en **Try&Decide**.
3. Configure las opciones de Try&Decide, si fuera necesario. Consulte [Opciones y notificaciones de Try&Decide](#) para obtener más información.
4. Para comenzar el modo de prueba, haga clic en el icono de **Try&Decide**. El programa comienza a rastrear todos los cambios hechos al sistema operativo y los archivos, y almacena temporalmente todos los cambios en el disco seleccionado.

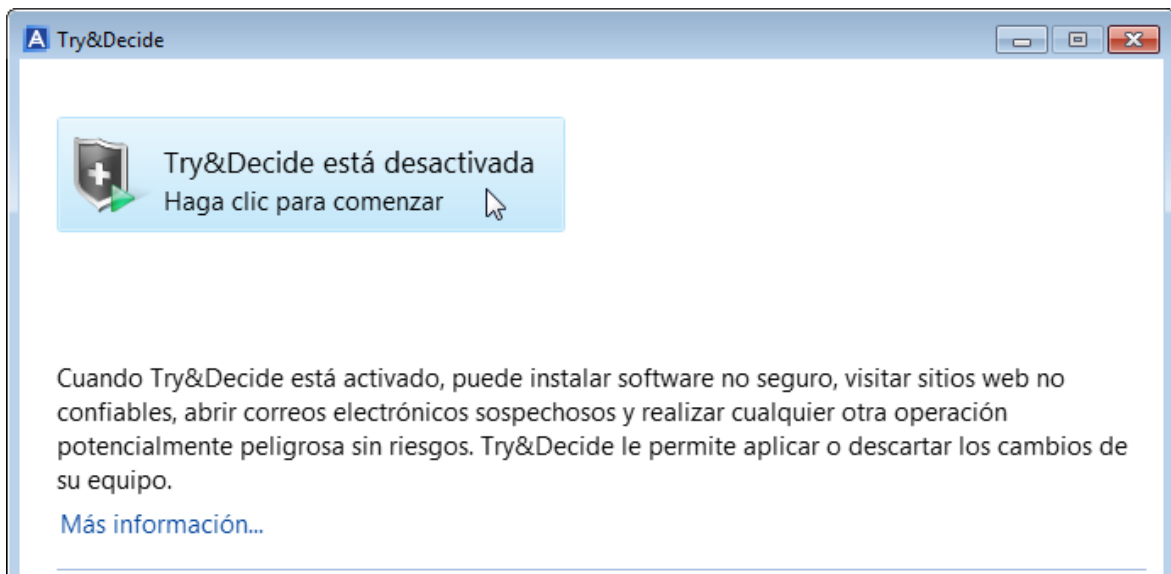

5. Efectúe todos los cambios que desee probar.

Nota

Cuando el espacio en disco de la ubicación seleccionada para almacenar los cambios virtuales sea el mínimo necesario para aplicar los cambios, el programa le preguntará si desea aplicar o descartar los cambios. Si ignora el mensaje de alerta, el programa reiniciará el sistema de forma automática cuando el disco esté lleno y se descartarán los cambios.

6. Para comenzar el modo de prueba, haga clic en el icono de **Try&Decide** en la ventana de **Try&Decide**.

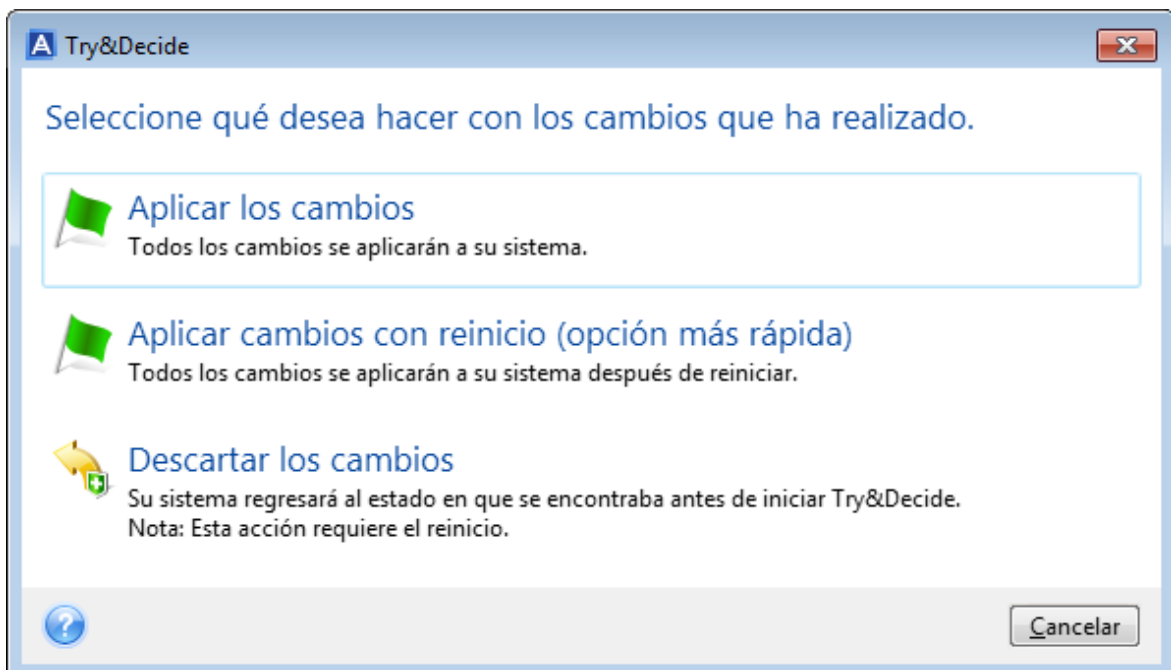

7. Elija una de las siguientes opciones:

- Seleccione **Aplicar cambios** si desea mantener los cambios que se han realizado al sistema.
- Seleccione **Aplicar cambios al reiniciar** si desea acelerar el proceso de aplicación. Al hacer clic en el botón, Try&Decide reinicia su ordenador y aplica los cambios durante el reinicio.
- Seleccione **Descartar cambios** si desea que su sistema vuelva al estado en que estaba antes de encender el modo de prueba. Cuando seleccione esta opción, aparecerá una ventana emergente con las siguientes opciones: **Reiniciar para descartar los cambios** y **No reiniciar**. Si selecciona la opción **No reiniciar**, la función Try&Decide permanece activa y los cambios no se descartarán.

Nota

Si ha elegido **Descartar cambios** y reinició el ordenador con múltiples sistemas operativos instalados, no podrá iniciar otros sistemas operativos que no sean el que utilizó para trabajar en modo Try. El segundo reinicio recuperará el MBR original y hará que los demás sistemas operativos sean de arranque.

Opciones y notificaciones de Try&Decide

Puede cambiar las opciones de Try&Decide en la ventana Try&Decide. Para restablecer la configuración a los valores predeterminados, haga clic en Restablecer configuración a los valores predeterminados.

Particiones protegidas

Para cambiar este ajuste:

1. Haga clic en la letra de partición que aparece junto al nombre del ajuste. Se abrirá la ventana Selección de particiones.
2. Seleccione las particiones que desee proteger y, a continuación, haga clic en **Aceptar**.
De manera predeterminada, Try&Decide protege la partición del sistema (Disco C), aunque usted puede elegir proteger cualquier otra partición de su sistema.

Almacenamiento de los cambios virtuales

Para cambiar este ajuste:

1. Haga clic en la letra de partición que aparece junto al nombre del ajuste. Se abrirá la ventana Almacenamiento de los cambios virtuales.
2. Seleccione la partición que desee utilizar como almacenamiento de los cambios virtuales y, a continuación, haga clic en **Aceptar**.
De manera predeterminada, Try&Decide guarda la información en el espacio libre del disco C.

Nota

Cuando elija proteger más de una partición, no podrá seleccionar una de las particiones que protegerá para guardar los cambios virtuales. Además, no podrá seleccionar una unidad de disco duro externa.

Notificaciones

Para cambiar la configuración de notificaciones predeterminada, haga clic en **Cambiar las configuraciones de alerta**. Se abrirá la ventana Configuración.

- Con respecto al espacio en disco libre restante: si la cantidad de espacio libre del almacenamiento previsto para los cambios virtuales decrece y es menor que el valor especificado, el programa mostrará un mensaje de notificación.
- Con respecto al tiempo transcurrido desde que se inició Try&Decide: el programa le notificará si Try&Decide ha estado trabajando durante más tiempo que el período especificado.

Try&Decide: casos de uso típicos

La función Try&Decide puede ayudarle en diversas circunstancias, por ejemplo:

Evaluación del software

A veces puede ser útil activar el modo Try antes de instalar software nuevo. Por ejemplo, es recomendable que lo active cuando desee:

- Elegir un software antivirus.
Se conocen casos en los que la instalación del software antivirus afecta a la funcionalidad de algunas aplicaciones; una vez instalado el antivirus, puede llegar a impedir que se inicien. Puede comprobar el funcionamiento del antivirus con una versión de prueba. Si se produce algún problema, descarte los cambios del sistema y pruebe un software antivirus de otro distribuidor.
- Instale la versión de prueba de un programa.
Es bien sabido que el componente "Agregar o eliminar programas" del Panel de control de Windows no puede garantizar por completo que la desinstalación de las aplicaciones se realice limpiamente. Si no le gusta el programa que ha instalado, descarte los cambios que ha realizado en el sistema. Así tendrá la seguridad de que Try&Decide ha eliminado el programa sin dejar ni rastro.
- Instalar un software sospechoso.
Si no confía en el distribuidor del software que desea instalar, o cuando la fuente del software sea desconocida, active el modo Try antes de instalar dicho software. Si algo sale mal, descarte los cambios realizados en el modo Try.

Recuperación de los archivos

Ha eliminado accidentalmente algunos archivos y, luego, ha vaciado la Papelera de reciclaje. Después, ha recordado que los archivos eliminados contenían datos importantes y ahora va a intentar restablecerlos mediante el software adecuado. Sin embargo, puede que algunas veces cometa un error al intentar recuperar los archivos eliminados, lo cual empeora las cosas aún más de lo que estaban. En tal caso, puede hacer lo siguiente:

- Inicie el modo Try.
- Inicie la utilidad que sirve para deshacer la eliminación de archivos.
- Cuando la utilidad haya explorado el disco en busca de las entradas eliminadas de archivos o carpetas, le presentará las entradas eliminadas que haya encontrado (si las hay) y le ofrecerá la oportunidad de guardar todo lo que pueda recuperar. Siempre existe el riesgo de que elija el archivo equivocado y de que la utilidad, al recuperarlo, sobrescriba justamente el archivo que intentaba restablecer. Si no fuera por Try&Decide, este error sería fatal y el archivo se perdería irremediablemente.
- Pero ahora tan solo tiene que descartar los cambios realizados en el modo Try y volver a intentar recuperar los archivos después de activar de nuevo el modo Try. Puede repetir esa operación las veces que necesite para asegurarse de obtener los mejores resultados en la recuperación de los archivos.

Privacidad web

Supongamos que no quiere que nadie sepa qué sitios web ha visitado o qué páginas ha abierto (todos tenemos derecho a la privacidad). El problema es que, para conseguir que la navegación web sea más cómoda y rápida, el sistema almacena esa información y mucho más (las cookies que ha recibido, las consultas que ha hecho en los motores de búsqueda, las URL que ha escrito, etc.) en archivos ocultos especiales. Y dicha información no se elimina del todo cuando se borran los archivos temporales de Internet, las cookies o el historial de las páginas web que ha abierto recientemente mediante las herramientas del navegador. Por lo tanto, está al alcance de cualquier curioso que disponga de software especial.

Active el modo Try y navegue por la web a sus anchas. Posteriormente, si quiere eliminar todo rastro de su actividad, descarte los cambios realizados en el modo Try.

Acronis Secure Zone

Acronis Secure Zone es una partición segura especial que puede crear en su equipo para almacenar copias de seguridad. Acronis Secure Zone tiene un sistema de archivos FAT32.

Al crear una partición Acronis Secure Zone, esta se muestra en la sección **Otro** del Explorador de archivos. Puede navegar por Acronis Secure Zone como una partición normal.

Si la partición Acronis Secure Zone está protegida por contraseña, todas las operaciones, a excepción de la visualización de los detalles de la versión, exigirán la introducción de la contraseña.

Limpieza de Acronis Secure Zone

Si no hay espacio suficiente en Acronis Secure Zone para una nueva copia de seguridad, podrá:

- Cancelar la operación de copia de seguridad, aumentar el tamaño de Acronis Secure Zone y, a continuación, volver a ejecutar la copia de seguridad.
- Cancelar la operación de copia de seguridad, eliminar manualmente algunas copias de seguridad en Acronis Secure Zone y, a continuación, volver a ejecutar la copia de seguridad.

- Confirme que desea eliminar automáticamente la copia de seguridad más antigua del mismo tipo (nivel de archivo o nivel de disco) con todas sus copias de seguridad incrementales o diferenciales posteriores. Una vez realizado esto, si el espacio libre continúa siendo insuficiente, Acronis Cyber Protect Home Office solicitará confirmación y eliminará la siguiente copia de seguridad completa. Esto se repetirá hasta que exista espacio libre suficiente para la nueva copia de seguridad. Si, tras eliminar todas las copias de seguridad anteriores, continúa sin disponer de espacio suficiente, la copia de seguridad se cancelará.

Para prevenir el desbordamiento de la zona:

1. Seleccione una copia de seguridad programada.
2. Haga clic en **Opciones**.
3. En la pestaña **Avanzado**, expanda la sección **Gestión de errores**.
4. Seleccione la casilla de verificación **Cuando no haya suficiente espacio en ASZ, eliminar la copia de seguridad más antigua**.
5. Haga clic en **Aceptar**.

Consulte [Gestión de errores](#) para obtener más información.

No puede utilizar Acronis Secure Zone como ubicación de almacenamiento para los cambios virtuales del sistema en el modo Try. Los datos Try&Decide se limpiarán automáticamente después de detener una sesión Try&Decide.

Acronis Cyber Protect Home Office no elimina las versiones de copias de seguridad ininterrumpidas en Acronis Secure Zone automáticamente. Dichas versiones solamente se pueden eliminar manualmente. Para obtener más información, consulte [Almacenamiento de datos de Acronis Nonstop Backup](#).

Creación y gestión de Acronis Secure Zone

1. Haga clic en el botón **Inicio** —> **Acronis** (carpeta del producto) —> **Acronis Secure Zone** .
Se abre el asistente para la gestión de Acronis Secure Zone.
2. Realice una de las siguientes opciones:
Si desea crear la partición Acronis Secure Zone, especifique la [ubicación](#) y el [tamaño](#).
Si desea modificar la partición Acronis Secure Zone, seleccione una acción:
 - [Aumentar o reducir el tamaño](#)
 - [Quitar](#)
 - [Cambiar la contraseña](#)A continuación, siga los pasos del asistente.
3. En el paso **Finalizar**, haga clic en **Continuar**.

Nota

Es posible que esta operación requiera reiniciar el equipo.

Ubicación de Acronis Secure Zone

Para especificar una ubicación para Acronis Secure Zone

1. Seleccione la unidad de disco duro en la que desea crear Acronis Secure Zone.
2. Seleccione una o más particiones de las que se obtendrá espacio sin asignar o libre. Las particiones elegidas se cambiarán de tamaño si es necesario proporcionar espacio a Acronis Secure Zone.

Nota

Acronis Secure Zone no puede crearse en discos o volúmenes dinámicos.

3. Haga clic en **Siguiente**.

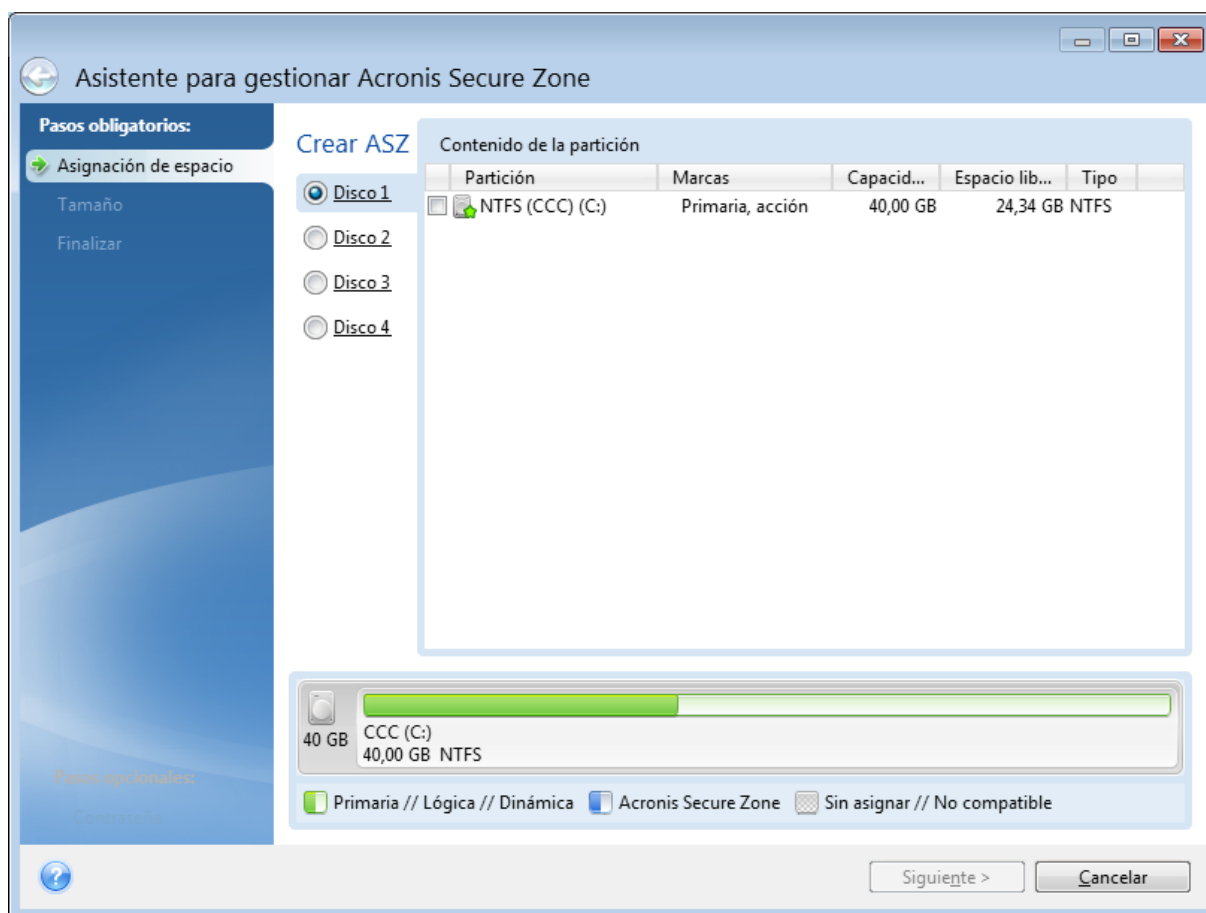

Para aumentar o reducir el tamaño de Acronis Secure Zone

1. Seleccione las particiones desde las que se utilizará espacio para incrementar el tamaño de Acronis Secure Zone o las que recibirán espacio libre después de disminuir el tamaño de Acronis Secure Zone. También puede seleccionar particiones con espacio no asignado.
2. Haga clic en **Siguiente**.

Tamaño de Acronis Secure Zone

Para especificar el tamaño de Acronis Secure Zone, arrastre el deslizador a la posición adecuado o escriba un valor exacto.

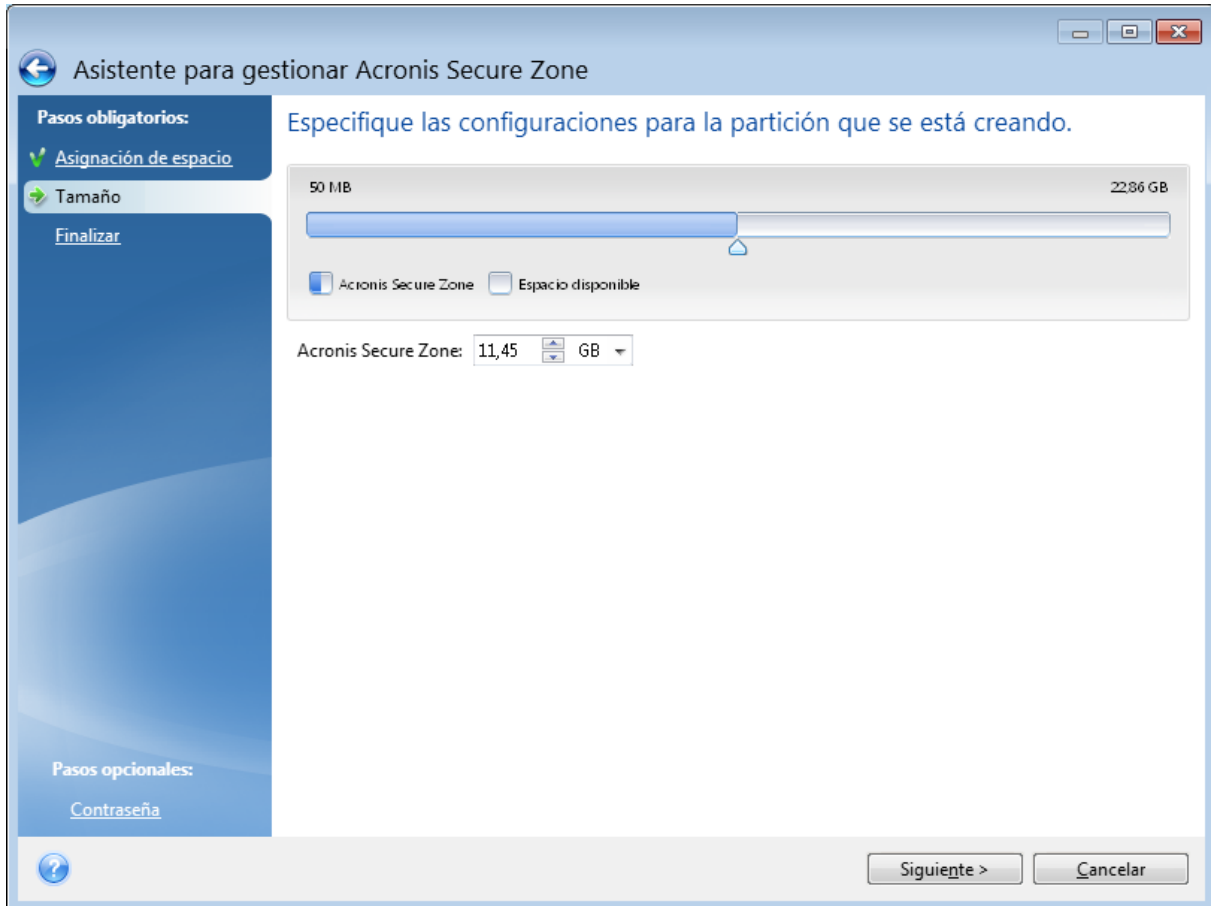

El tamaño mínimo es de unos 50 MB, dependiendo de la geometría del disco duro. El tamaño máximo es igual al espacio no asignado del disco más el espacio libre total de todas las particiones seleccionadas en el paso anterior.

Al crear o ampliar Acronis Secure Zone, el programa utilizará primero el espacio no asignado. Si el espacio no asignado no es suficiente para alcanzar el tamaño deseado, las particiones seleccionadas se reducirán. Para modificar el tamaño de las particiones, quizá deba reiniciar el equipo.

Cuando reduzca el tamaño de Acronis Secure Zone, si hay espacio no asignado en el disco duro, se asignará a las particiones seleccionadas junto con el espacio liberado de Acronis Secure Zone. Por lo tanto, no habrá espacio no asignado en el disco.

Advertencia.

Reducir una partición del sistema al tamaño mínimo puede impedir el inicio del sistema operativo.

Protección de Acronis Secure Zone

Puede configurar una protección con contraseña para Acronis Secure Zone y así evitar accesos no autorizados.

El programa le pedirá la contraseña para cualquier operación relacionada con Acronis Secure Zone, como la creación y recuperación de una copia de seguridad de datos, el montaje de imágenes o la validación de copias de seguridad en Acronis Secure Zone, la modificación del tamaño y la eliminación de Acronis Secure Zone.

Para establecer una contraseña para Acronis Secure Zone

1. Seleccione **Configurar contraseña**.
2. Escriba la contraseña en el campo **Contraseña**.
3. Introduzca nuevamente la contraseña que introdujo en el campo **Confirmar**.
4. [Paso opcional] También puede elegir una pregunta secreta que se le hará si olvida la contraseña. Seleccione una pregunta secreta de la lista e introduzca una respuesta.
5. Haga clic en **Siguiente** para continuar.

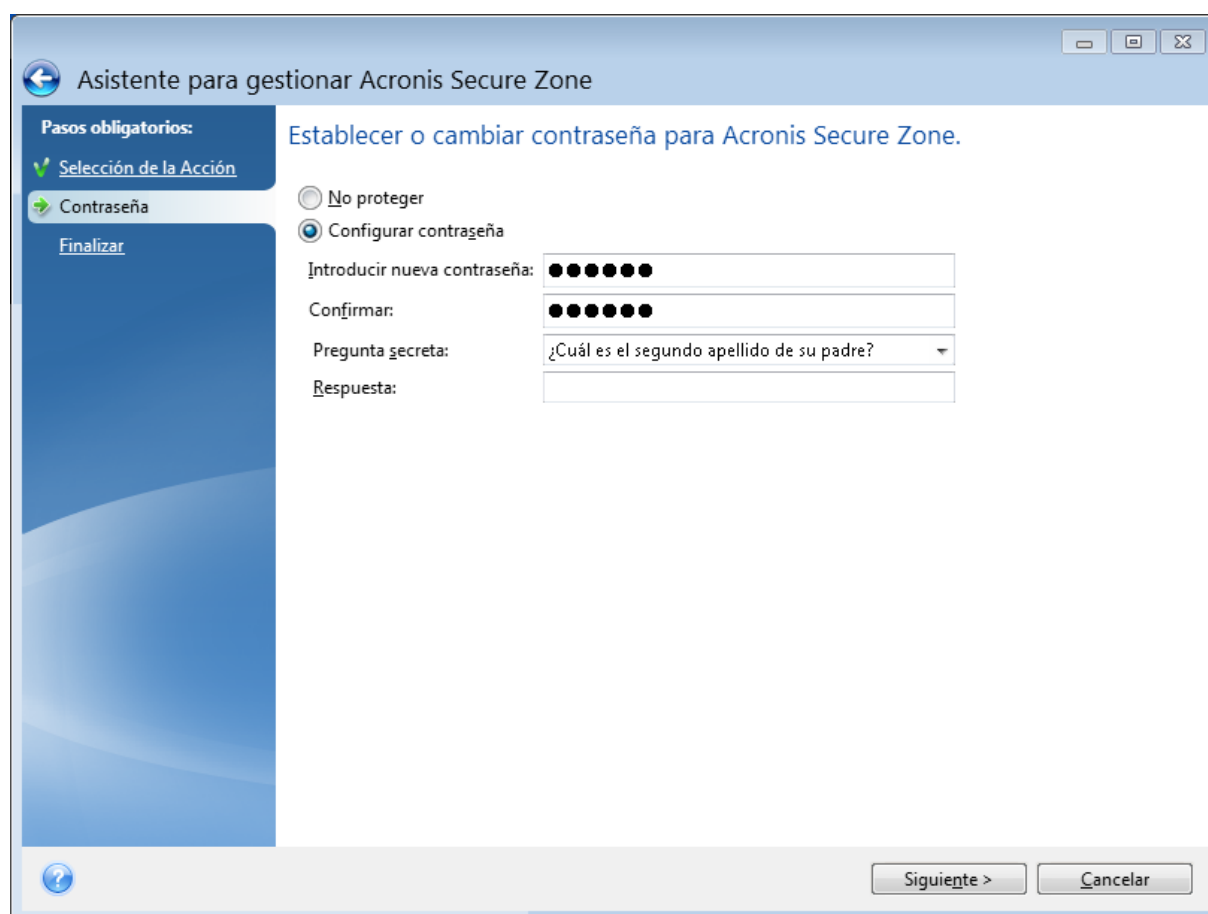

The screenshot shows a window titled "Asistente para gestionar Acronis Secure Zone". On the left, a sidebar lists "Pasos obligatorios" (Mandatory steps): "Selección de la Acción" (Action selection), "Contraseña" (Password), and "Finalizar" (Finish). The "Contraseña" step is currently active. The main area is titled "Establecer o cambiar contraseña para Acronis Secure Zone." and contains the following options and fields:

- Radio buttons for "No proteger" (Not protected) and "Configurar contraseña" (Configure password), with "Configurar contraseña" selected.
- Field "Introducir nueva contraseña:" (Enter new password) with a masked input field.
- Field "Confirmar:" (Confirm) with a masked input field.
- Field "Pregunta secreta:" (Secret question) with a dropdown menu showing "¿Cuál es el segundo apellido de su padre?" (What is your father's second surname?).
- Field "Respuesta:" (Answer) with an empty input field.

At the bottom right, there are two buttons: "Siguiente >" (Next) and "Cancelar" (Cancel).

Nota

La reparación o la actualización de Acronis Cyber Protect Home Office no afectará a la contraseña. Sin embargo, si se elimina el programa y se vuelve a instalar de nuevo posteriormente al mismo tiempo que se mantiene Acronis Secure Zone en el disco, la contraseña de Acronis Secure Zone se restablecerá.

Eliminación de Acronis Secure Zone

Advertencia.

La eliminación de Acronis Secure Zone destruirá automáticamente todas las copias de seguridad almacenadas en la zona.

Seleccione las particiones a las que desea agregar el espacio liberado de Acronis Secure Zone. Si selecciona varias particiones, el espacio se distribuirá proporcionalmente a cada partición.

Asimismo, puede seleccionar eliminar Acronis Secure Zone durante la desinstalación del programa.

Adición de un disco duro nuevo

Si no cuenta con espacio suficiente para sus datos, puede reemplazar el disco antiguo por uno nuevo con mayor capacidad o agregar un disco nuevo solo para almacenar datos y dejar el sistema en el disco antiguo.

Para agregar un disco duro nuevo

1. Apague el equipo y, a continuación, instale el nuevo disco.
2. Encienda su equipo.
3. Haga clic en el botón **Inicio** > **Acronis** (carpeta del producto) > **Agregar disco nuevo**.
4. Siga los pasos del asistente.
5. En el paso **Finalizar**, asegúrese de que el diseño del disco configurado se adapte a sus necesidades y, a continuación, haga clic en **Continuar**.

Selección de un disco duro

Seleccione el disco que ha agregado al ordenador. Si ha agregado varios discos, seleccione uno de ellos y haga clic en **Siguiente** para continuar. Puede agregar otros discos posteriormente al reiniciar el Asistente para agregar un disco nuevo.

Nota

Si existe alguna partición en el nuevo disco, Acronis Cyber Protect Home Office le advertirá de la eliminación de estas particiones.

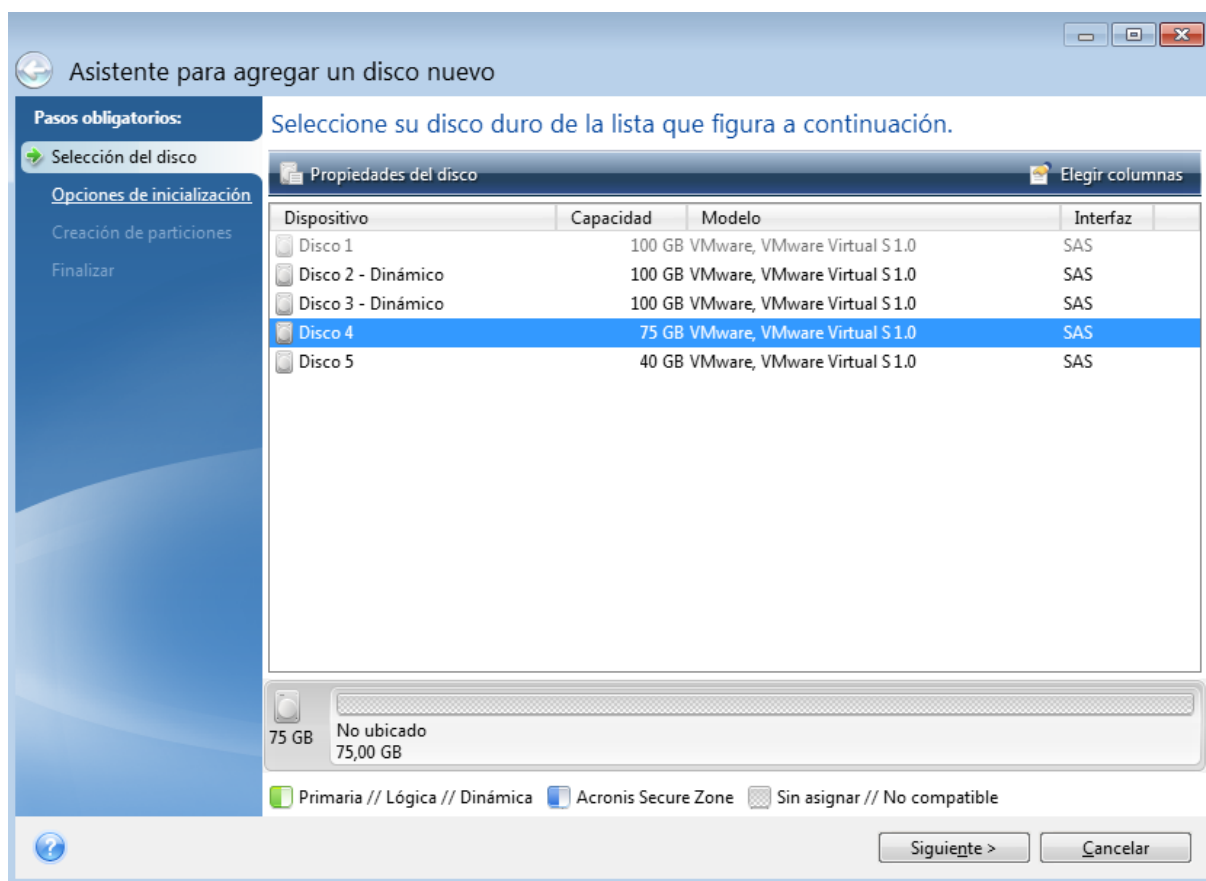

Selección del método de inicialización

Acronis Cyber Protect Home Office admite ambos tipos de particiones MBR y GPT. La tabla de partición GUID (GPT) es un nuevo método de particionamiento de discos duros que proporciona ventajas sobre el antiguo esquema de partición MBR. Si su sistema operativo es compatible con discos GPT, puede seleccionar el nuevo disco para que se inicialice como disco GPT.

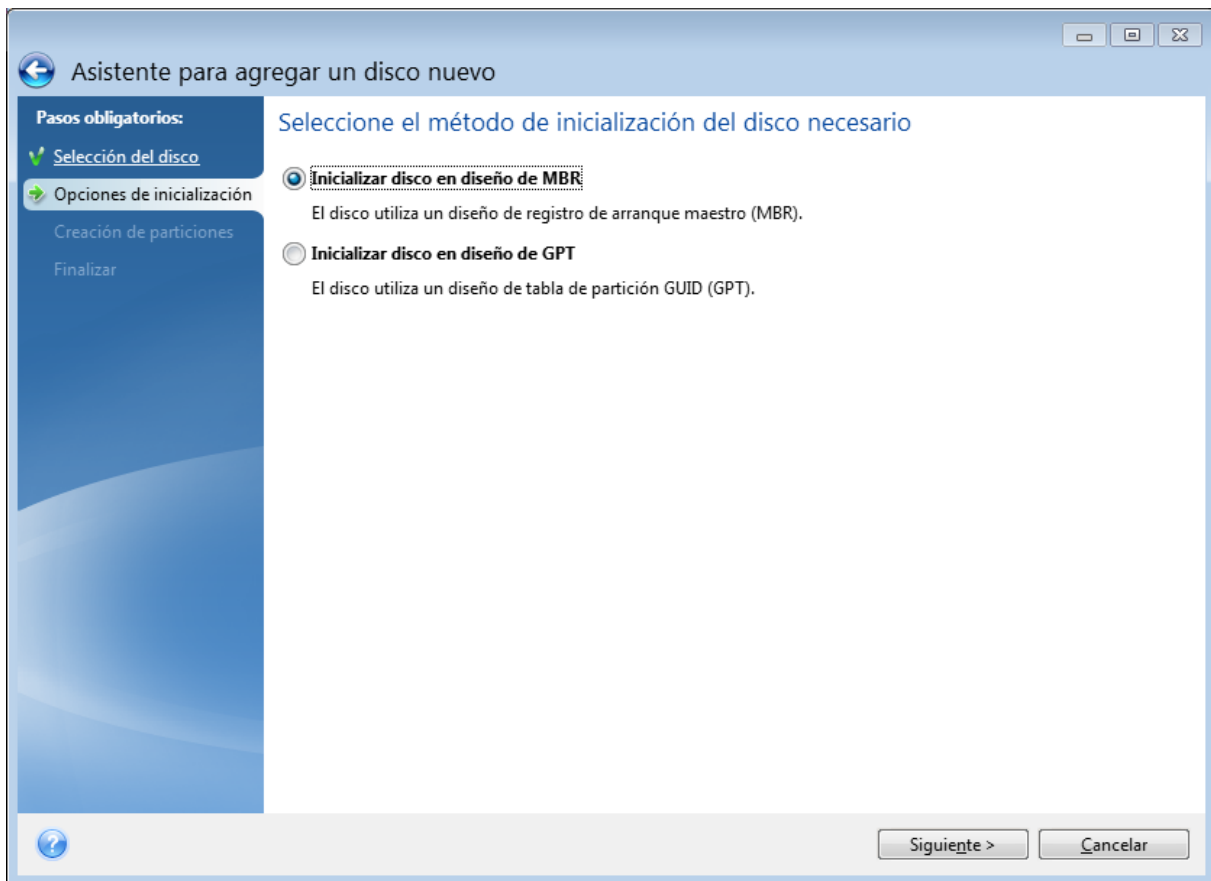

- Para añadir un disco GPT, haga clic en **Inicializar disco en diseño de GPT**.
- Para añadir un disco MBR, haga clic en **Inicializar disco en diseño de MBR**.

Después de seleccionar el método de inicialización necesario, haga clic en **Siguiente**.

Creación de particiones nuevas

Para utilizar el espacio de un disco duro, debe estar particionado. La partición es el proceso por el cual se divide el espacio del disco duro en divisiones lógicas denominadas particiones. Cada partición puede funcionar como un disco independiente con una letra de unidad asignada, su propio sistema de archivos, etc.

Para crear una partición nueva

1. En el paso **Creación de particiones** del asistente, seleccione el espacio sin asignar y, a continuación, haga clic en **Crear partición nueva**.
2. Especifique las siguientes configuraciones para la partición que se está creando:
 - Tamaño y posición
 - Sistema de archivos
 - Tipo de partición (disponible solo para discos MBR)
 - Letra y etiqueta de la partición

Consulte la sección [Configuración de la partición](#) para obtener más información.

3. Haga clic en **Aceptar**.

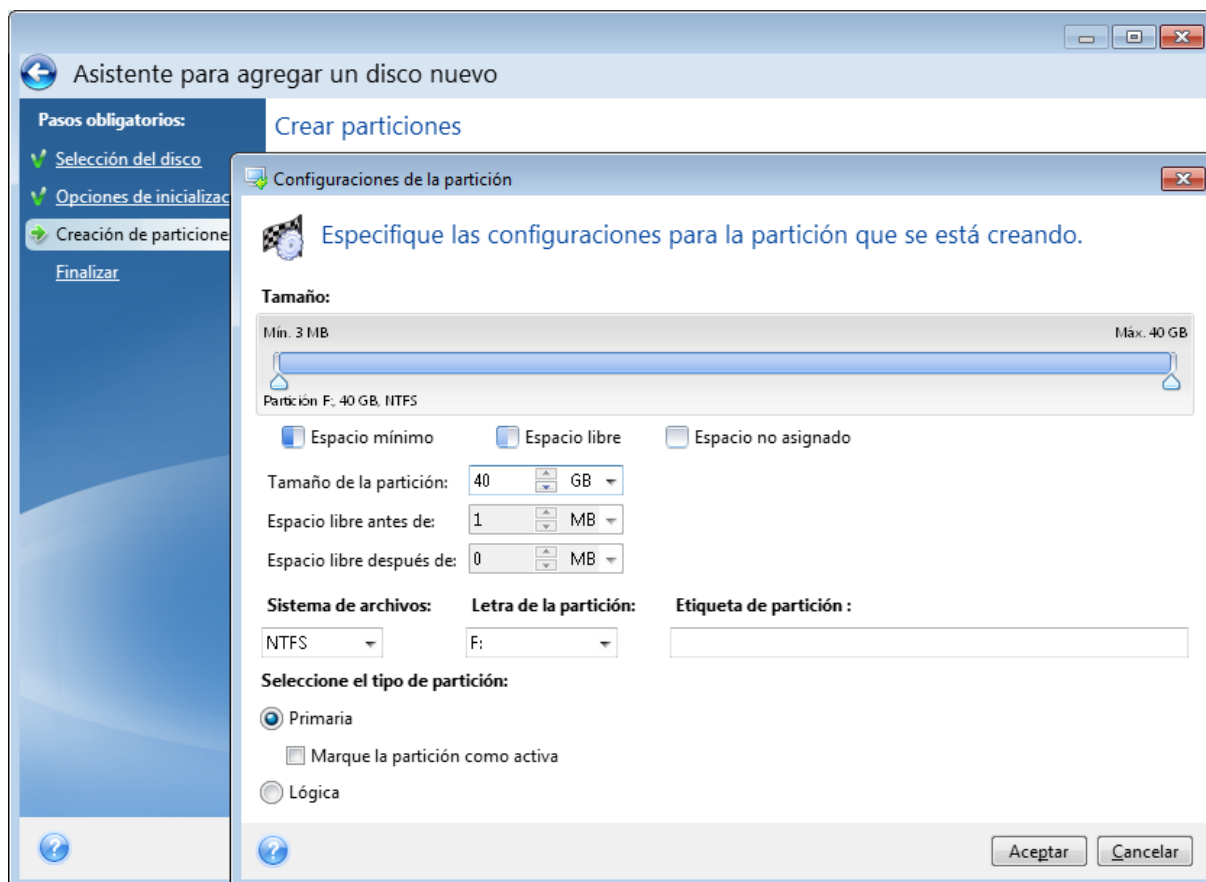

Configuraciones de la partición

Tamaño

Para cambiar el tamaño de la partición, realice una de las siguientes acciones

- Diríjase al borde de la partición. Cuando el puntero se transforme en una flecha de dos puntas, arrástrelo para ampliar o reducir el tamaño de la partición.
- Escriba el tamaño deseado de la partición en el campo **Tamaño de partición**.

Para reubicar la partición, realice una de las siguientes acciones

- Arrastre la partición a una nueva posición.
- Escriba el tamaño deseado en el campo **Espacio libre antes** o **Espacio libre después**.

Nota

Cuando cree particiones, es posible que el programa se reserve espacio no asignado para las necesidades del sistema además de las particiones creadas.

Sistema de archivos

Puede dejar la partición sin formatear o elegir entre los siguientes tipos de sistemas de archivos:

- **NTFS** es un sistema de archivos nativo de Windows NT, Windows 2000, Windows XP y sistemas operativos posteriores. Elíjalo si utiliza estos sistemas operativos. Tenga en cuenta que Windows 95/98/Me y DOS no pueden obtener acceso a particiones NTFS.
- **FAT 2** es una versión mejorada de 32 bits del sistema de archivos FAT que admite volúmenes de hasta 32 TB.
- **FAT 16** es un sistema de archivos nativo de DOS. La mayoría de los sistemas operativos lo reconocen. Sin embargo, si su unidad de disco tiene una capacidad superior a los 4 GB, no es posible formatearla en FAT 16.
- **Ext2** es un sistema de archivos nativo de Linux. Es lo suficientemente rápido, pero no es un sistema de archivos de registro por diario.
- **Ext3**: incorporado oficialmente con la versión Red hat 7.2 de Linux, Ext3 es el sistema de archivos de registro por diario de Linux. Es totalmente compatible con Linux Ext2. Cuenta con múltiples modos de registro por diario, así como también amplía compatibilidad multiplataforma en las arquitecturas de 32 y 64 bits.
- **Ext4** es un nuevo sistema de archivos de Linux. Presenta ciertas mejoras con respecto a ext3. Incluye compatibilidad regresiva total con ext2 y ext 3. Sin embargo, ext3 dispone únicamente de compatibilidad parcial con ext4.
- **ReiserFS** es un sistema de archivos de registro por diario para Linux. Generalmente es más fiable y más rápido que Ext2. Elíjalo para su partición de datos de Linux.
- **Linux Swap** es una partición de intercambio para Linux. Elíjalo si desea agregar más espacio de intercambio con Linux.

Letra de la partición

Seleccione la letra que desea asignar a la partición. Si selecciona **Auto**, el programa asigna la primera letra de unidad sin usar en orden alfabético.

Etiqueta de partición

La etiqueta de partición es un nombre asignado a una partición para que pueda reconocerse fácilmente. Por ejemplo, una partición con un sistema operativo puede denominarse Sistema, una partición de datos, Datos, etc. La etiqueta de partición es un atributo opcional.

Tipo de partición (estos ajustes están disponibles únicamente para discos MBR)

Puede definir la partición nueva como principal o lógica.

- **Primaria**: elija este parámetro si desea iniciar desde esta partición. De lo contrario, es mejor crear una nueva partición como una unidad lógica. Sólo puede tener cuatro particiones principales por unidad o tres particiones principales y una partición extendida.

Nota

si tiene varias particiones primarias, solo una estará activa por vez; las otras particiones primarias se ocultarán y el sistema operativo no las verá.

- **Marque la partición como activa:** seleccione esta casilla de verificación si planea instalar un sistema operativo en esta partición.
- **Lógica:** elija este parámetro si no desea instalar e iniciar un sistema operativo desde la partición. Una unidad lógica es una parte de una unidad del disco físico que se ha particionado y asignado como una unidad independiente, pero que funciona como una unidad separada.

Herramientas de seguridad y privacidad

Acronis DriveCleanser

Acronis DriveCleanser permite destruir permanentemente todos los datos de los discos duros y particiones seleccionados. Para su destrucción, puede utilizar uno de los siguientes algoritmos preestablecidos o crear el suyo propio. Consulte la sección [Selección de algoritmos](#) para obtener más información.

¿Por qué lo necesito?

Cuando formatee su unidad de disco duro antigua antes de desecharla, la información no se destruye de manera permanente y todavía puede recuperarse. Esta es una de las maneras en las que su información personal puede acabar en manos equivocadas. Para evitarlo, le recomendamos utilizar Acronis DriveCleanser cuando:

- Sustituir su unidad de disco duro antigua por una nueva y no pensar en volver a utilizar la unidad antigua.
- Dar su unidad de disco duro antigua a un familiar o amigo.
- Vender su unidad de disco duro antigua.

Cómo utilizar Acronis DriveCleanser

Para destruir los datos del disco de forma permanente

1. Haga clic en el botón **Inicio** > **Acronis** (carpeta de productos) > **Acronis DriveCleanser**.
Se abre el asistente de Acronis DriveCleanser.
2. En el paso **Selección del origen**, seleccione los discos y particiones que desee borrar. Consulte la sección [Selección de origen](#) para obtener más información.
3. En el paso **Selección de algoritmos**, seleccione el algoritmo que desee utilizar para la destrucción de datos. Consulte la sección [Selección de algoritmos](#) para obtener más información.

- [paso opcional] Puede crear su propio algoritmo. Consulte la sección [Creación de algoritmos personalizados](#) para obtener más información.
- [paso opcional] En el paso **Acciones posteriores al borrado**, seleccione qué desea hacer con las particiones y el disco una vez completada la destrucción de los datos. Consulte la sección [Acciones posteriores al borrado](#) para obtener más información.
- En el paso **Finalizar**, asegúrese de que los ajustes configurados sean correctos. Para iniciar el proceso, seleccione la casilla de verificación **Borrar las particiones seleccionadas de manera irreversible** y, a continuación, haga clic en **Continuar**.

Advertencia.

Tenga en cuenta que, en función del tamaño total de las particiones seleccionadas y del algoritmo de destrucción de datos seleccionado, la destrucción de los datos podría tardar varias horas.

Selección del origen

En el paso **Selección del origen**, seleccione las particiones y los discos cuyos datos desee destruir:

- Para seleccionar las particiones, haga clic en los rectángulos correspondientes. La marca roja (✗) indica que se ha seleccionado la partición.
- Para seleccionar un disco duro completo, haga clic en el icono del disco (📀).

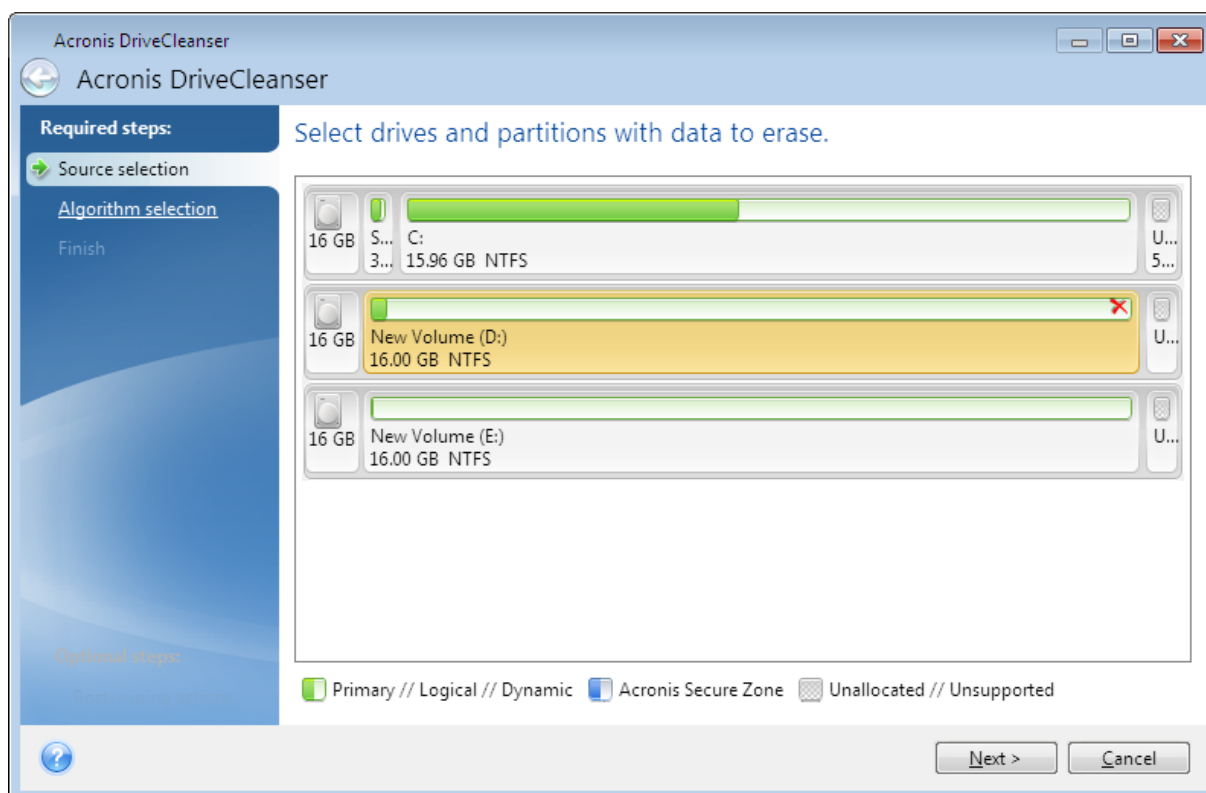

Nota

Acronis DriveCleanser no puede borrar las particiones de los discos dinámicos y GPT, por lo que no se mostrarán.

Selección de algoritmos

En el paso **Selección de algoritmos**, lleve a cabo una de las siguientes acciones:

- Para utilizar uno de los algoritmos preestablecidos, seleccione el algoritmo deseado. Consulte la sección [Métodos de borrado del disco duro](#) para obtener más información.
- [Solamente para usuarios avanzados] Para crear un algoritmo personalizado, seleccione **Personalizado**. A continuación, continúe con el proceso de creación en el paso **Definición de algoritmos**. Posteriormente, podrá guardar el algoritmo creado en un archivo con la extensión *.alg.
- Para utilizar un algoritmo personalizado guardado previamente, seleccione **Cargar desde archivo** y seleccione el archivo que contiene su algoritmo.

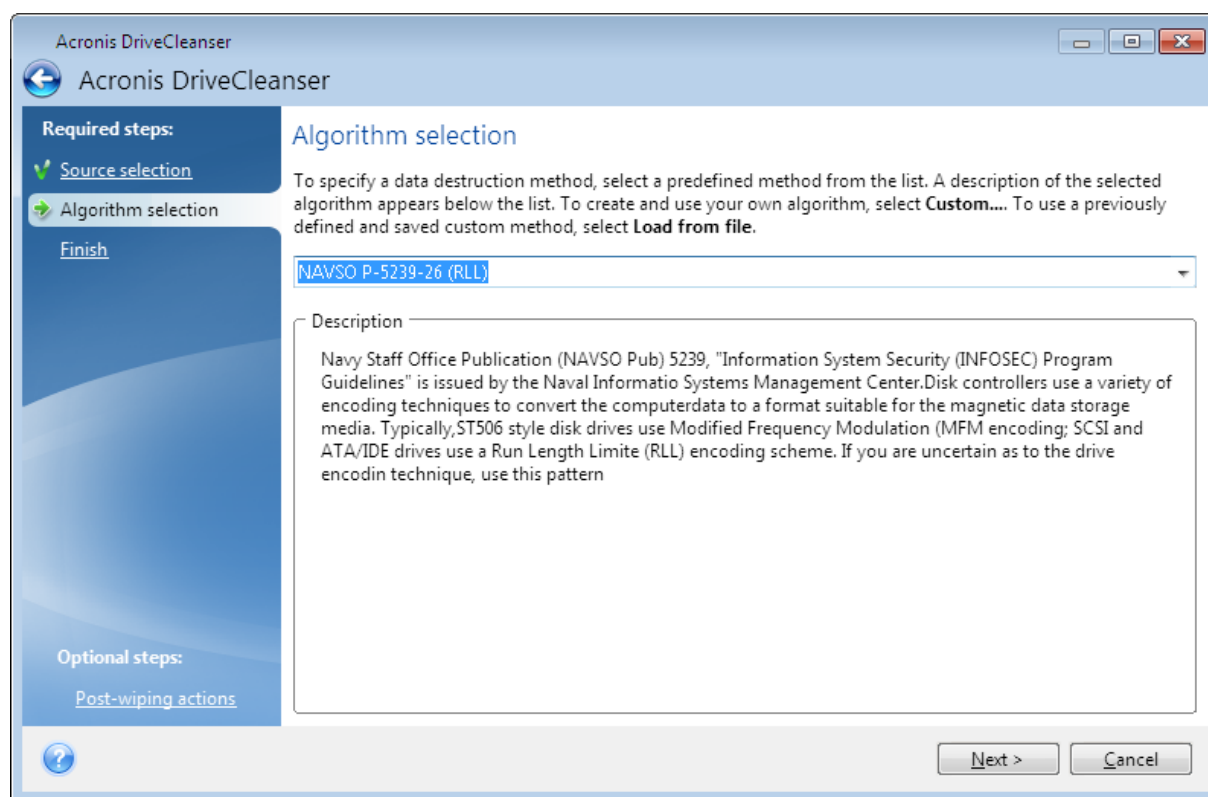

Métodos de borrado del disco duro

La información eliminada de una unidad de disco duro mediante medios no seguros (por ejemplo, mediante la eliminación de Windows sencilla) puede recuperarse de manera fácil. Mediante el uso de equipos especializados, es posible recuperar incluso la información sobrescrita de manera repetida.

Los datos se almacenan en un disco duro en forma de secuencia binaria de 1 y 0 (unos y ceros), representada por piezas de un disco magnetizadas de manera diferente. En términos generales, si se escribe un 1 en un disco duro, su controlador lo leerá como un 1, y un 0 se leerá como un 0. No obstante, si escribe un 1 sobre un 0, el resultado será condicionalmente 0,95 y viceversa (si se escribe sobre un 1, el resultado será de 1,05). Estas diferencias son irrelevantes para el controlador.

No obstante, mediante un equipo especial, uno puede leer fácilmente la secuencia "subyacente" de 1 y 0.

Métodos de borrado de información

La teoría detallada del borrado garantizado de información se describe en un artículo de Peter Gutmann. Consulte "Borrado seguro de datos de la memoria magnética y de estado sólido" en https://www.cs.auckland.ac.nz/~pgut001/pubs/secure_del.html.

N.º	Algoritmo (método de escritura)	Pasadas	Registro
1.	5220.22-M del Departamento de Defensa de los Estados Unidos	4	1 pase - símbolos seleccionados aleatoriamente para cada byte de cada sector, 2 - complementarios a los escritos durante el primer pase; 3 - símbolos aleatorios de nuevo; 4 - verificación de la escritura.
2.	Estados Unidos: NAVSO P-5239-26 (RLL)	4	1 pase - 0x01 a todos los sectores, 2 - 0x27FFFFFF, 3 - secuencias de símbolos aleatorios, 4 - verificación.
3.	Estados Unidos: NAVSO P-5239-26 (MFM)	4	1 pase - 0x01 a todos los sectores, 2 - 0x7FFFFFFF, 3 - secuencias de símbolos aleatorios, 4 - verificación.
4.	Alemania: VSITR	7	Pases 1 - 6 - secuencias alternas de: 0x00 y 0xFF; pase 7 - 0xAA; por ejemplo 0x00, 0xFF, 0x00, 0xFF, 0x00, 0xFF, 0xAA.
5.	Ruso: GOST P50739-95	1	Ceros lógicos (números 0x00) a cada byte de cada sector para los sistemas de sexto a cuarto nivel de seguridad. Símbolos (números) seleccionados al azar para cada byte de cada sector para los sistemas de tercer a primer nivel de seguridad.
6.	Método de Peter Gutmann	35	El método de Peter Gutmann es muy sofisticado. Se basa en la teoría de borrado de la información de discos duros (consulte Eliminación segura de datos de la memoria magnética y de estado sólido).
7.	Método de Bruce Schneier	7	Bruce Schneier ofrece un método de sobrescritura de siete pasadas en su libro Applied Cryptography (cifrado aplicado). 1 pase - 0xFF, 2 - 0x00, y luego cinco veces con una secuencia pseudoaleatoria criptográficamente segura.
8.	Rápido	1	Ceros lógicos (números 0x00) a todos los sectores que se van a borrar.

Creación de algoritmos personalizados

Definición de algoritmos

El paso **Definición de algoritmos** le muestra una plantilla del algoritmo futuro.

La tabla incluye la siguiente leyenda:

- La primera columna contiene el tipo de operación (escribir un símbolo en un disco; y verificar la escritura).
- La segunda columna contiene el patrón de datos a escribir en el disco.

En cada línea se define una operación que será llevada a cabo durante un pase. Para crear su algoritmo, añada a la tabla las líneas que considere que serán suficientes para efectuar una destrucción de datos segura.

Para agregar un nuevo pase

1. Haga clic en **Añadir**. A continuación, se abrirá la ventana Ajuste del pase de borrado.

A Ajuste del pase de limpieza

Cambie los parámetros para el pase del algoritmo personalizado.

Escribir patrón:
Se sobrescribirán todos los datos con el patrón elegido. Especifique el patrón.
00

Escriba un número aleatorio. Longitud aleatoria:
Se generará un valor aleatorio. Posteriormente, todos los datos se sobrescribirán con este número. Seleccione la cantidad de bytes en el valor aleatorio. La longitud del valor aleatorio puede variar de 1 a 512 bytes.
1

Escribir el complementario del patrón del pase anterior
Seleccione esta operación si desea que Acronis Cyber Protect Home Office cuente el complementario del patrón del paso anterior. Los datos se sobrescribirán con el patrón nuevo que se contó.

Verificar
Seleccione esta operación si desea verificar los datos escritos previamente.

?

Aceptar Cancelar

2. Seleccione una opción:

- **Escribir patrón**

Introduzca un valor hexadecimal, por ejemplo, un valor de este tipo: 0x00, 0xAA o 0xCD, etc. Estos valores tienen una longitud de 1 byte, pero pueden tener hasta 512 bytes de longitud. Excepto estos valores, puede introducir un valor hexadecimal aleatorio de cualquier longitud (de hasta 512 bytes).

Nota

Si el valor binario está representado por la secuencia 10001010 (0x8A), entonces el valor binario complementario estará representado por la secuencia 01110101 (0x75).

- **Escribir un número aleatorio**

Especifique la longitud del valor aleatorio en bytes.

- **Escribir el complementario del patrón del pase anterior**

Acronis Cyber Protect Home Office añade un valor complementario al escrito en el disco durante el pase anterior.

- **Verificar**

Acronis Cyber Protect Home Office verifica los valores escritos en el disco durante el pase anterior.

3. Haga clic en **Aceptar**.

Para editar un pase existente

1. Seleccione la línea correspondiente y después haga clic en **Editar**.

A continuación, se abrirá la ventana Ajuste del pase de borrado.

Nota

Cuando seleccione varias líneas, la nueva configuración se aplicará a todos los pases seleccionados.

2. Cambie la configuración y, a continuación, haga clic en **Aceptar**.

Almacenamiento del algoritmo en un archivo

1. En el paso **Guardar algoritmo personalizado**, seleccione **Guardar en un archivo** y, a continuación, haga clic en **Siguiente**.

2. En la ventana que se abre, especifique el nombre y la ubicación del archivo y, a continuación, haga clic en **Aceptar**.

Acciones posteriores al borrado

En la ventana de Acciones posteriores al borrado, puede seleccionar las acciones que se realizarán en las particiones seleccionadas para la destrucción de datos. Acronis DriveCleanser le ofrece tres opciones:

- **Ninguna acción:** simplemente destruir los datos con el algoritmo seleccionado a continuación
- **Eliminar partición:** destruir los datos y eliminar la partición.
- **Formatear:** destruir los datos y formatear la partición (predeterminado).

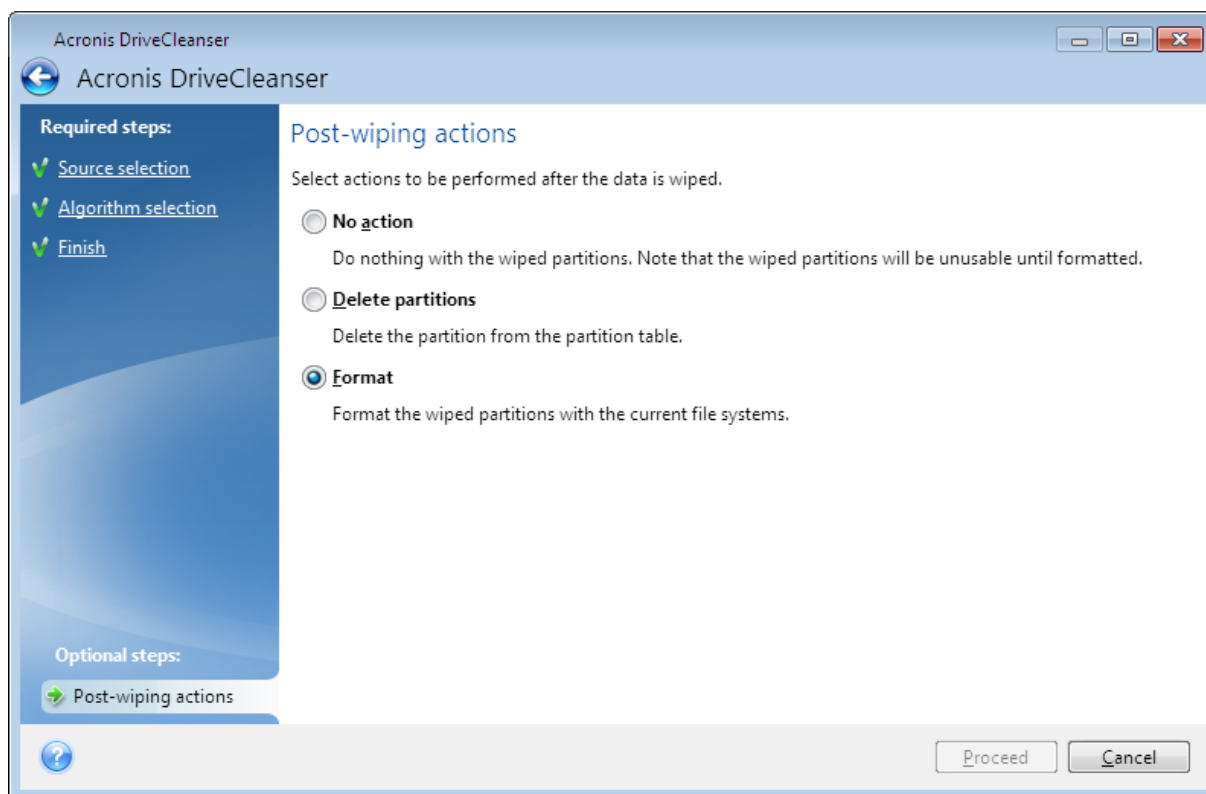

Limpeza del sistema

El asistente de System Clean-up le permite eliminar de manera segura todos los rastros de sus acciones en el equipo, incluidos los nombres de usuario, las contraseñas y demás información personal.

Puede llevar a cabo las siguientes operaciones:

- Destruya de manera segura los datos en la **Papelera de reciclaje de Windows**.
- Elimine los **archivos temporales** de las carpetas de Windows adecuadas.
- Limpie **el espacio libre en el disco duro** de cualquier resto de información previamente instaladas en él.
- Elimine los restos de **archivos y búsquedas del ordenador** en los discos y ordenadores conectados en la red de área local.
- Limpie la lista de **documentos recién utilizados**.
- Limpie la lista de **ejecución de Windows**.
- Limpie el historial de **archivos guardados/abiertos**.

- Limpie la lista de ubicaciones de red en las cuales el usuario se haya conectado por medio de las **credenciales de red**.
- Limpie el **directorio prefetch de Windows**, donde Windows almacena información sobre los programas que haya ejecutado recientemente.

Nota

Los sistemas operativos Windows 7 y posteriores no almacenan información en búsquedas en archivos y en el ordenador. Además, la información acerca de los archivos abiertos/guardados se almacena de manera diferente en el registro, de modo que el asistente muestra esta información de manera distinta.

Nota

Windows almacena las contraseñas hasta que finaliza la sesión, por lo que borrar la lista de credenciales de usuario de red no ocurrirá hasta que finalice la sesión actual de Windows cerrando la sesión o reiniciando el equipo.

Para iniciar el asistente de System Clean-up, haga clic en el botón **Inicio** —> **Acronis** (carpeta del producto) —> **System Clean-up**.

Una vez que inicie el asistente, este buscará los rastros de las acciones del usuario que estén almacenadas en Windows. Cuando la búsqueda finalice, los resultados estarán disponibles en la parte superior de la ventana del asistente.

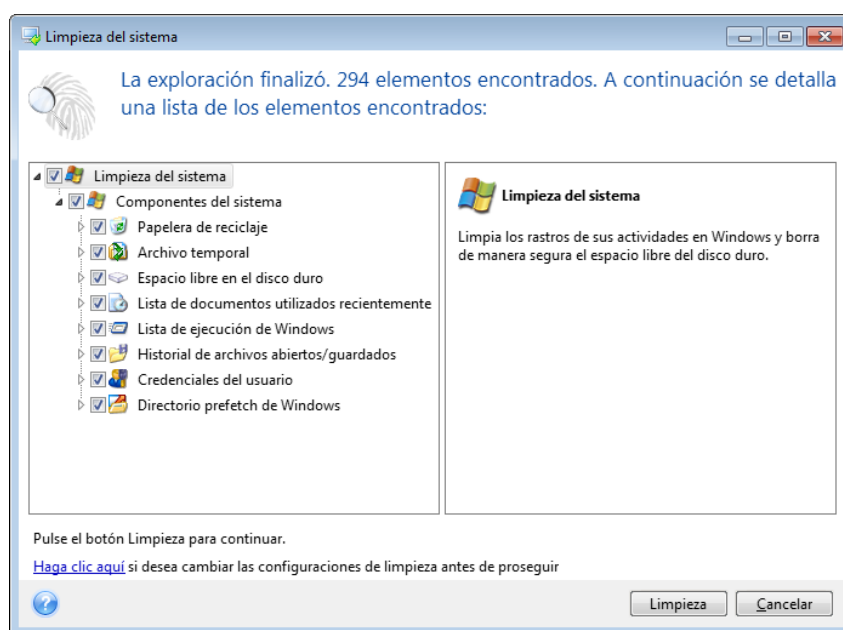

Puede ver los resultados de la búsqueda y seleccionar manualmente los elementos que desea eliminar.

Haga clic en el texto del hipervínculo **Haga clic aquí** para ver ayudar sobre como cambiar los ajustes de limpieza antes de continuar.

Haga clic en **Limpieza** para iniciar la eliminación de los elementos encontrados.

Configuración de limpieza

En la ventana de configuración de limpieza, puede modificar la configuración de limpieza para cada componente del sistema. Algunas de estas configuraciones se aplican a todos los componentes.

Para modificar las configuraciones de limpieza para un componente

- Expanda el elemento **Componentes del sistema** en el árbol y seleccione la configuración de limpieza del componente que desee cambiar. Puede habilitar o deshabilitar la exploración del componente por parte del asistente de limpieza. Para ello, active o desactive la casilla **Habilitar**. Si es necesario, también puede expandir un componente y personalizar el método de destrucción de datos deseado, los archivos que desea limpiar, las cadenas de búsqueda del registro de limpieza que ha utilizado para buscar equipos en la red local, etc. Para ello, haga clic en el triángulo junto al componente, seleccione una opción de la lista y especifique la configuración.
- Una vez que haya configurado las propiedades deseadas de los componentes, haga clic en **Aceptar** para guardar su configuración. Estas configuraciones se utilizarán como predeterminadas la próxima vez que inicie el asistente de limpieza.

Si ya ha cambiado la configuración de limpieza anteriormente, puede hacer clic en el botón **Restablecer valores predeterminados** en cualquier momento para restablecer los valores predeterminados del programa.

Componentes del sistema:

- Papelera de reciclaje
- Archivos temporales
- Espacio libre en el disco duro
- Lista de búsqueda de equipos
- Lista de búsqueda de archivos
- Lista de documentos utilizados recientemente
- Lista de ejecución de Windows
- Historial de archivos abiertos/guardados
- Credenciales del usuario
- Directorio de precarga de Windows

Opciones de limpieza predeterminadas

Las opciones de limpieza predeterminadas están disponibles haciendo clic en el enlace **Haga clic para cambiar esta configuración...** en la página de opciones de **Método de destrucción de datos**.

Para modificar las opciones de limpieza predeterminadas

1. Seleccione en el árbol las configuraciones de limpieza de componentes que le gustaría modificar.
2. Una vez que haya modificado las opciones, haga clic en **Aceptar** para guardar su configuración.

Si ya ha cambiado la configuración de limpieza anteriormente, puede hacer clic en el botón **Restablecer valores predeterminados** en cualquier momento para restablecer los valores predeterminados del programa.

General

De manera predeterminada, la ventana de diálogo de resumen se muestra después de finalizar cada procedimiento de limpieza (la casilla de verificación **Mostrar resumen** está seleccionada). Si no necesita que se muestre esta ventana, desmarque la casilla.

Opciones de limpieza

System Clean-up utiliza algunos de los métodos de destrucción de datos más populares. Aquí puede seleccionar el método de destrucción de datos más común que se utilizará como predeterminado para todos los demás componentes.

Los métodos de destrucción de datos se describen en detalle en [Métodos de borrado del disco duro](#) de esta guía.

Opciones de limpieza específicas

Puede personalizar las siguientes opciones de limpieza:

- Método de destrucción de datos
- Opciones predeterminadas
- Archivos
- Espacio libre de la unidad
- Computadoras
- Comandos
- Filtro de lugares de red

Método de destrucción de datos

System Clean-up utiliza algunos de los métodos de destrucción de datos más populares. Aquí debe seleccionar el método de destrucción de datos deseado.

- **Utilizar el método común** - si deja seleccionado este parámetro, el programa utilizará el método predeterminado (la configuración inicial es "Método rápido").
Si necesita que otro método de destrucción se configure de manera predeterminada, haga clic en el enlace correspondiente.
- **Utilizar método personalizado para este componente:** la selección de este parámetro le permite elegir uno de los métodos de destrucción de datos predeterminados.

Los métodos de destrucción de datos se describen en detalle en [Métodos de borrado del disco duro](#) de esta guía.

Archivos

La configuración de archivos define los nombres de los archivos que se van a limpiar con el asistente de System Clean-up y puede utilizarse con una cadena de búsqueda.

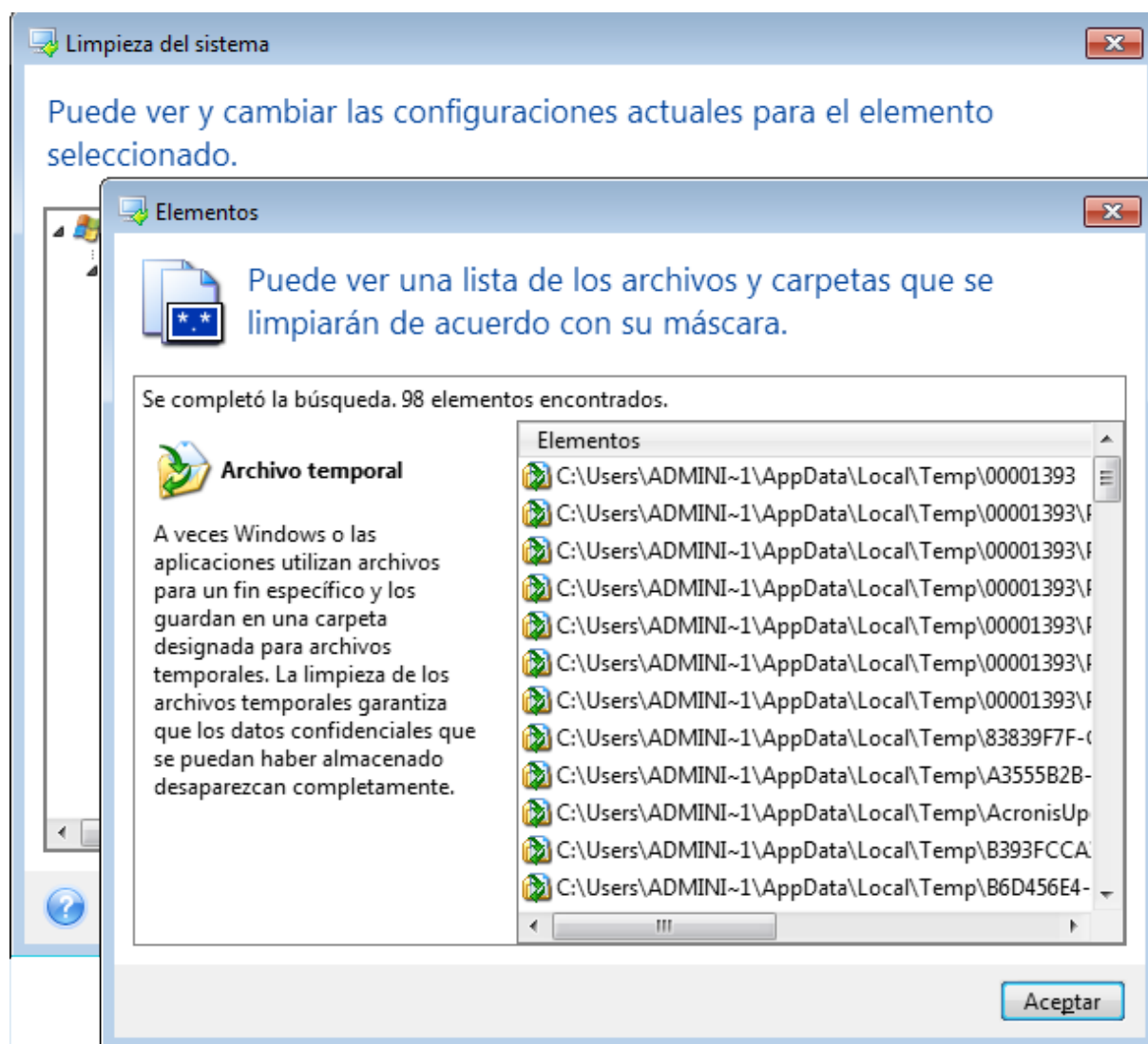

En el sistema operativo Windows, la cadena de búsqueda puede representar un nombre de archivo completo o parcial. Una cadena de búsqueda puede contener cualquier símbolo alfanumérico (comas y símbolos comodín de Windows incluidos) e incluir valores similares a los siguientes:

- *.* – para limpiar todos los archivos con cualquier nombre y extensión.
- *.doc – para limpiar todos los archivos con una extensión específica; en este caso, archivos de documento de Microsoft.
- read*.* – para limpiar todos los archivos con cualquier extensión y nombres que comiencen con "read".

- read?.* – para limpiar todos los archivos que tengan nombres de cinco letras y cualquier extensión y nombres que comiencen con "read"; la quinta letra es aleatoria.

La última cadena de búsqueda, por ejemplo, generará la eliminación de archivos lectura1.txt y lecturas.doc; sin embargo, el archivo lecturases.txt se conservará con su nombre más largo (excluyendo la extensión).

Puede especificar varias cadenas de búsqueda diferentes separadas por punto y coma, por ejemplo:

.bak;.tmp;*.~~~ (sin espacios entre las cadenas de búsqueda)

Se limpiarán todos los archivos con nombres que se correspondan con al menos una de las cadenas de búsqueda.

Una vez que introduzca el valor de configuración de los archivos, puede buscar los archivos que coincidan con esas cadenas de búsqueda. Para ello, haga clic en **Mostrar archivos**. Verá una ventana con los nombres de los archivos encontrados. Estos archivos se limpiarán.

Espacio libre de la unidad

Aquí puede especificar manualmente las unidades físicas o lógicas de las que desea limpiar el espacio libre. De manera predeterminada, la utilidad de Limpieza del sistema limpia el espacio libre en todas las unidades disponibles.

Si desea cambiar la configuración de este parámetro, puede utilizar el botón **Eliminar** para eliminar de la lista las unidades de las que no desea limpiar el espacio libre.

Si desea volver a añadir estas unidades a la lista, utilice el botón **Añadir**.

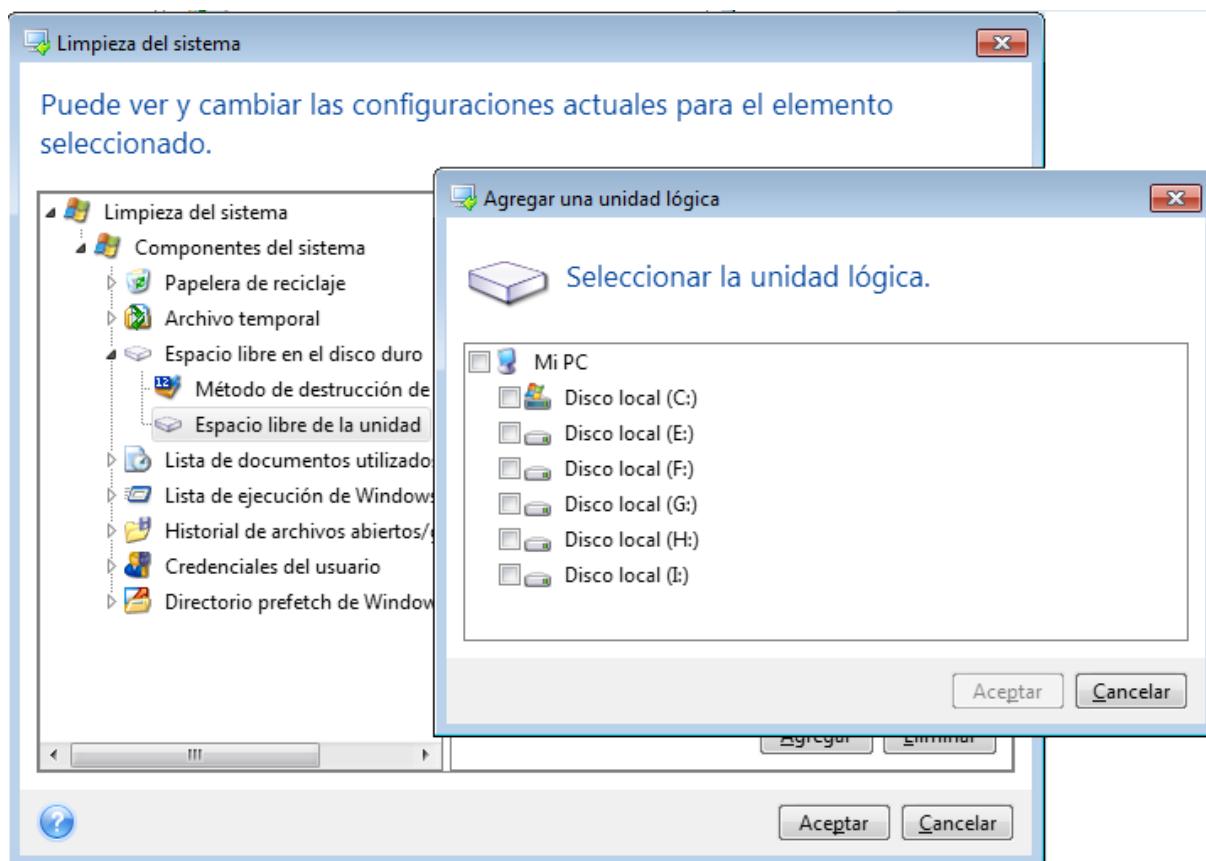

Computadoras

La configuración de **ordenadores** se utiliza para limpiar las cadenas de búsqueda del registro que ha utilizado para buscar ordenadores en la red local. Estas cadenas guardan información sobre lo que le interesa de la red. Estos elementos también deben eliminarse para mantener la confidencialidad.

La configuración de **ordenadores** es similar a la de los **archivos**. Es una cadena que puede contener cualquier cantidad de nombres de equipo completos o parciales, separados por punto y coma. La eliminación de las cadenas de búsqueda de ordenadores se basa en una comparación con el valor de la configuración de los **ordenadores** según las normas de Windows.

Si solo necesita eliminar todas las cadenas de búsqueda de los equipos de la red local (conveniente en la mayoría de los casos), deje el valor predeterminado en este ajuste. Para restaurar la configuración predeterminada:

- Seleccione el componente **Lista de búsqueda de equipos**
- Asegúrese de que la casilla de verificación **Habilitar** esté seleccionada
- Seleccione la configuración de **Equipos**; asegúrese de que el cuadro de diálogo esté vacío.

De esta manera, todas las cadenas de búsqueda de equipos se eliminarán del registro.

Después de introducir el valor de configuración de **Equipos**, puede explorar las cadenas de búsqueda que encontró el asistente de System Clean-up en el registro. Para ello, haga clic en

Mostrar equipos. Verá la ventana con los nombres completos y parciales de los equipos que se encontraron en la red. Estos elementos se eliminarán.

Comandos de ajuste

Aquí puede seleccionar los comandos que desea eliminar durante la limpieza de la **Lista de ejecución de Windows**.

Esta plantilla puede contener cualquier nombre de comando o sus partes separados por punto y coma, por ejemplo:

help; cmd; reg.

Esto permitirá eliminar comandos con los nombres que correspondan o que contengan cualquiera de los nombres o partes de los nombres que especificó.

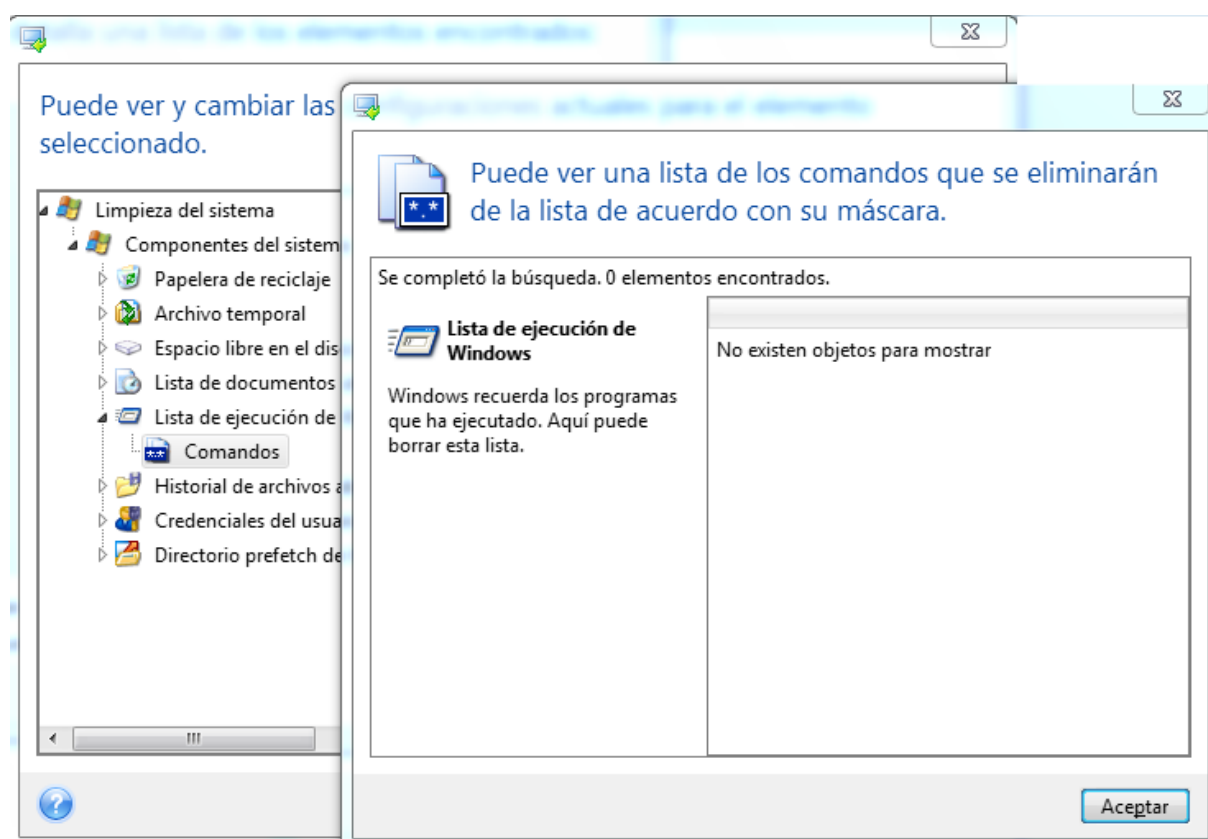

Filtro de lugares de red

Aquí puede introducir (separados por puntos y coma) todos los nombres de servidor o direcciones IP de lugares de red, servidores, servidores FTP, recursos compartidos de red, etc. con los que ha establecido una conexión, para lo cual debe proporcionar las credenciales de red (un nombre de usuario y una contraseña). Al introducir nombres de servidor y direcciones IP, puede utilizar los comodines * y ?.

Haga clic en **Mostrar los sitios de red** para ver la lista de lugares de red que ha visitado con las credenciales que desea eliminar.

Vista previa

Cuando la exploración finalice, podrá visualizar los resultados en la parte superior de la ventana del asistente. De manera predeterminada, todos los componentes del sistema se escanean para ejecutar la limpieza. Si desea establecer qué componentes del sistema deben explorarse y cuáles no, modifique la configuración predeterminada de limpieza.

Puede ver los resultados de la búsqueda y seleccionar/deseleccionar manualmente los elementos que desea limpiar/conservar. Para ayudarle a tomar la decisión correcta, todos los componentes se suministran con breves descripciones. Simplemente haga clic en el nombre del componente y se mostrará su descripción en la parte derecha de la ventana.

Para seleccionar/deseleccionar un componente

- Expanda el elemento **Componentes del sistema** en el árbol de System Clean-up y asegúrese de que el componente que desea limpiar esté seleccionado. Si no desea limpiar un componente, simplemente desmarque la casilla de verificación correspondiente.
- Si fuera necesario, puede obtener todavía más detalles expandiendo un componente y marcar/desmarcar su contenido.

Después de especificar los componentes para la limpieza, haga clic en el botón **Limpiar** para continuar.

Nota

Los sistemas operativos Windows 7 y posteriores no almacenan información en búsquedas en archivos y en el ordenador. Además, la información acerca de los archivos abiertos/guardados se almacena de manera diferente en el registro, de modo que el asistente muestra esta información de manera distinta.

Progreso de la limpieza

La ventana de estado de la operación informa el estado de la operación actual.

La barra de progreso indica el nivel de finalización de la operación seleccionada.

En algunos casos, la operación puede tardar mucho tiempo en finalizar. Si este fuera el caso, seleccione la casilla de verificación **Apagar el equipo después de finalizar**. Cuando la operación finalice, Acronis Cyber Protect Home Office apagará el equipo.

Montaje de una imagen de copia de seguridad

Montaje de imágenes como discos virtuales le permite acceder a ellos como si fueran unidades de disco físicas. Puede montar copias de seguridad locales que contengan particiones o unidades de disco enteras y, a continuación, seleccionar qué particiones desea montar. Después del montaje:

- por cada partición montada, aparecerá una nueva unidad de disco en su sistema.
- Puede ver el contenido de la imagen en el Explorador de archivos y en otros administradores de archivos en modo de solo lectura.

Nota

Las operaciones descritas en esta sección son compatibles sólo para los sistemas de archivos FAT y NTFS.

Nota

No puede montar una copia de seguridad del disco si se encuentra almacenado en un servidor FTP.

Cómo montar una imagen

1. En el Explorador de archivos, haga clic con el botón derecho en el archivo de imagen que desee montar y, a continuación, haga clic en **Montar**.
Se abrirá el asistente para montar imágenes.
2. Seleccione la copia de seguridad que desee montar por su fecha/hora de creación. De esta manera, puede explorar el estado de los datos en un momento específico.

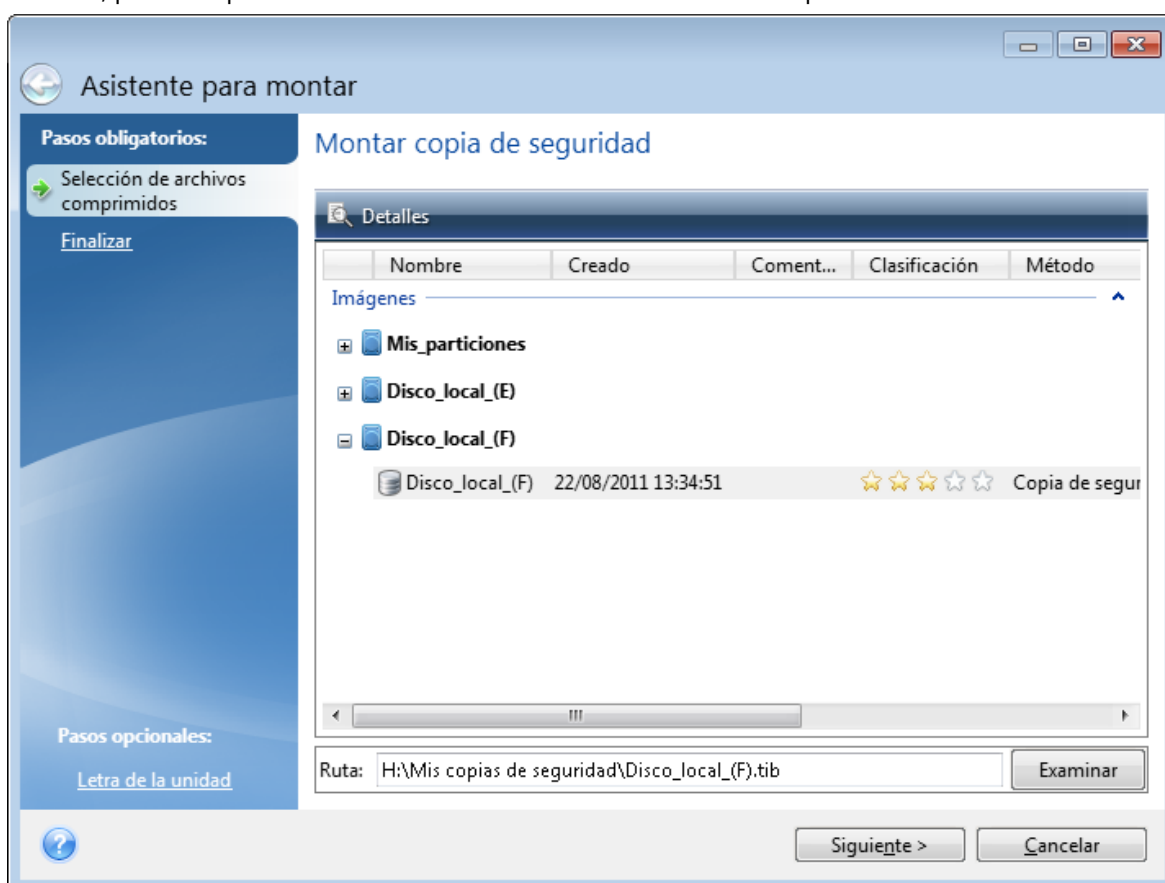

3. [paso opcional] En el paso **Letra de la unidad**, seleccione la letra que desea asignar al disco virtual en la lista desplegable **Letra de montaje**. Si no desea montar una partición, seleccione **No montar** en la lista o desmarque la casilla de verificación de la partición.

4. Haga clic en **Continuar**.
5. Después de conectar la imagen, el programa ejecutará el Explorador de archivos y mostrará su contenido.

Desmontaje de una imagen

Le recomendamos que desmonte el disco virtual una vez que todas las operaciones necesarias hayan finalizado, ya que conservar discos virtuales ocupa considerables recursos del sistema.

Para desmontar una imagen

1. En el Explorador de archivos, haga clic con el botón derecho en el icono del disco y haga clic en **Desmontar**.
2. Reinicie o apague el equipo.

Trabajo con archivos .vhd(x)

Las copias de seguridad de Acronis (archivos .tibx) de discos o particiones se pueden convertir en discos duros virtuales (archivos .vhd(x)).

Cómo utilizar los archivos .vhd(x)

- Puede arrancar su equipo a partir del archivo .vhd(x) convertido para comprobar si la copia de seguridad es válida y se puede recuperar a un sistema operativo de arranque.
- Guarde un archivo .vhd(x) convertido para casos de emergencia. Por ejemplo, si el equipo no se puede iniciar y necesita utilizarlo inmediatamente, puede arrancarlo a partir del archivo .vhd(x).
- En Windows 7, puede montar un archivo .vhd(x) como unidad adicional. El archivo .vhd(x) puede contener diferentes particiones (del sistema o no).
- Es posible ejecutar un archivo .vhd(x) convertido como un equipo virtual.

Limitaciones e información adicional

- La copia de seguridad de un archivo no se puede convertir en un archivo .vhd(x).
- Para arrancar a partir de un archivo .vhd(x) convertido, este deberá contener:
 - La partición del sistema del mismo equipo. No es posible arrancar otros ordenadores con el mismo archivo .vhd(x).
 - Sistema operativo Windows 7 o versión posterior.
- Todos los cambios realizados en un archivo .vhd(x) montado o arrancado se guardan en el mismo. Si arranca a partir de un archivo .vhd(x) y realiza cambios en los datos de los cuales no se hizo una copia de seguridad, los cambios afectarán a su sistema activo.
- Las versiones autónomas de Acronis Cyber Protect Home Office que se inician al arrancar desde el dispositivo de arranque no admiten operaciones de conversión.

- Acronis Cyber Protect Home Office no puede convertir archivos .tibx que contienen volúmenes dinámicos originalmente ubicados en más de una unidad de disco (por ejemplo, volúmenes dinámicos extendidos o segmentados).

Conversión de la copia de seguridad de Acronis

Los usuarios de las ediciones Enterprise y Ultimate de Windows 7 y de ediciones posteriores de Windows pueden convertir una imagen .tibx de partición del sistema a formato .vhd(x) si desean usar el archivo .vhd(x) convertido para el arranque del sistema operativo. O bien, querrán disponer de la posibilidad de montar imágenes sin utilizar Acronis Cyber Protect Home Office.

Para convertir una imagen de disco (archivo .tibx) de Acronis a una copia de seguridad de Windows (archivo .vhd(x))

1. Inicie Acronis Cyber Protect Home Office.
2. Vaya a la sección **Copia de seguridad**.
3. En la lista de copias de seguridad, haga clic en el icono de la flecha hacia abajo que aparece junto a la copia de seguridad que desee convertir y, a continuación, haga clic en **Convertir a VHD**. Si la copia de seguridad está protegida por contraseña, Acronis Cyber Protect Home Office le solicitará la contraseña. Tenga en cuenta que el archivo .vhd(x) resultante perderá la protección por contraseña.
4. Seleccione la versión de la copia de seguridad que desee convertir.
La conversión de una copia de seguridad incremental requiere todas las copias de seguridad incrementales y de la copia de seguridad completa original. La conversión de una copia de seguridad incremental requiere de una copia original completa. El resultado de la conversión será siempre una copia de seguridad completa.
5. Especifique la ruta para el archivo que creará.
El archivo puede direccionarse a cualquier almacenamiento local compatible con Acronis Cyber Protect Home Office (excepto Acronis Secure Zone y CD/DVD). Además puede ser direccionado a compartir SMB.
6. [Paso opcional] Mientras se realiza la conversión de la copia de seguridad, puede marcar la casilla de verificación **Iniciar equipo virtual al finalizar**. Si la marca, Acronis Cyber Protect Home Office reiniciará el ordenador y ejecutará el equipo virtual Hyper-V utilizando el archivo .vhd(x) creado.

Si una imagen .tibx seleccionada para la conversión contiene particiones, por ejemplo, de dos unidades de disco duro físicas, el programa creará dos archivos .vhd(x) correspondientes a dichas unidades físicas.

Importación y exportación de las configuraciones de la copia de seguridad

Acronis Cyber Protect Home Office le permite importar y exportar las configuraciones de sus copias de seguridad. Puede que sea útil si necesita transferir las configuraciones a un nuevo PC después de instalar Acronis Cyber Protect Home Office en ese equipo. Puede que también sea útil guardar las configuraciones si decide instalar la siguiente versión de Acronis Cyber Protect Home Office más adelante.

Dicha transferencia hará que la configuración de las copias de seguridad en el nuevo PC sea mucho más fácil. Solo necesita exportar las configuraciones y, a continuación, importarlas en el otro PC. Las configuraciones se exportan en forma de archivos de comandos.

El contenido de las configuraciones puede variar según el tipo de copia de seguridad. En el caso de las copias de seguridad "clásicas" de tipo disco y archivo, las configuraciones consisten en los siguientes elementos:

- lista de elementos para la copia de seguridad
- opciones de la copia de seguridad
- ubicación de la copia de seguridad
- programación
- esquema de la copia de seguridad
- reglas de limpieza automática
- reglas de denominación de la versión de la copia de seguridad

Los ajustes de las copias de seguridad ininterrumpidas son los siguientes:

- lista de elementos para la protección ininterrumpida
- Ubicación de almacenamiento de los datos de Nonstop Backup (una lista de ubicaciones, si hay más de una)

Nota

No es posible importar los ajustes de copia de seguridad en línea de un equipo a otro.

Para exportar los ajustes de copia de seguridad

1. Inicie Acronis Cyber Protect Home Office.
2. En la barra lateral, haga clic en **Ajustes > Transferencia de ajustes de copias de seguridad**, haga clic en **Guardar ajustes a archivo** y, a continuación, busque el destino donde se guardarán los archivos de comandos con los ajustes.

Para importar los ajustes de copia de seguridad

1. Inicie Acronis Cyber Protect Home Office en otro equipo.
2. En la barra lateral, haga clic en **Ajustes > Transferencia de ajustes de copias de seguridad**, haga clic en **Importar ajustes a partir de un archivo** y, a continuación, indique la ruta donde se encuentran los archivos de comandos con los ajustes.

Después de importar los ajustes, puede que deba modificarlos parcialmente para adecuarlos al nuevo entorno. Por ejemplo, puede que sea necesario modificar la lista de elementos para la copia de seguridad, el destino de la copia de seguridad, etc.

Si desea copiar algunas de las copias de seguridad a otro equipo, se recomienda exportar también los ajustes de esas copias de seguridad. De esta forma, no perderá la funcionalidad de las copias de seguridad copiadas.

Acronis Universal Restore

Acronis Universal Restore le permite crear un clon del sistema de arranque en un hardware diferente. Utilice esta utilidad para recuperar un disco del sistema a un equipo con un procesador, una placa base o algún dispositivo de almacenamiento masivo diferentes del sistema en el que se ha creado la copia de seguridad inicialmente. Eso puede resultar útil, por ejemplo, después de reemplazar una placa base dañada o cuando decide migrar el sistema de un equipo a otro.

¿Qué problema resuelve?

Una imagen de disco del sistema puede restaurarse fácilmente en el hardware en el que se creó o en un hardware idéntico. Sin embargo, si prueba a hacerlo en un hardware diferente, el sistema recuperado no arrancará. Esto se debe a que el nuevo hardware no es compatible con los controladores críticos incluidos en la imagen. La utilidad localiza e instala los controladores de dispositivos que son críticos para el inicio del sistema operativo, como los controladores de almacenamiento, la placa base o el conjunto de chips.

¿Cómo lo utilizo?

Antes de comenzar la recuperación a un hardware diferente, asegúrese de que tiene:

- [Copia de seguridad del disco del sistema](#) o [Copia de seguridad de todo el PC](#)
- [Medios de arranque Acronis](#)
- [Dispositivo Acronis Universal Boot](#)

Nota

Si tiene Acronis Cyber Protect Home Office y Acronis Universal Boot Media Builder instalado en el equipo, puede colocar ambos productos Acronis Cyber Protect Home Office y Acronis Universal Boot en el mismo dispositivo. Consulte [Creación de un dispositivo Acronis Universal Boot](#) para obtener más información.

Para recuperar el sistema en un hardware diferente:

1. Inicie el equipo de destino mediante Medios de arranque Acronis y, a continuación, recupere el sistema desde la copia de seguridad del sistema o el respaldo completo del equipo. Consulte [Recuperación del sistema en un disco nuevo de un dispositivo de arranque](#) para obtener más información.
2. Inicie el equipo de destino mediante el dispositivo Acronis Universal Boot y, a continuación, siga las instrucciones en pantalla para que su sistema pueda iniciarse. Consulte [Uso de Acronis Universal Restore](#) para obtener más información.

Creación de un dispositivo Acronis Universal Boot

Un dispositivo Acronis Universal Boot sirve para iniciar el equipo tras la recuperación en un hardware diferente. Consulte [Acronis Universal Restore](#) para obtener más información.

Para crear un dispositivo Acronis Universal Boot

1. Inicie Acronis Cyber Protect Home Office.
2. En la sección **Herramientas**, haga clic en **Acronis Universal Restore**.
3. Haga clic en **Descargar** para obtener Acronis Universal Boot Media Builder.
4. Ejecute el archivo descargado e instale el generador de dispositivos.
5. Conecte la unidad flash USB o introduzca el DVD en blanco que desee utilizar como disco de arranque.
6. Para iniciar Acronis Universal Boot Media Builder, haga lo siguiente:
 - En la sección **Herramientas**, haga clic en **Acronis Universal Restore**.
 - Haga clic en el botón **Inicio**, abra la lista de programas instalados y, a continuación, haga clic en **Ejecutar Universal Boot Media Builder**.
7. Asegúrese de que:
 - El dispositivo basado en Linux se selecciona como tipo de dispositivo de arranque.
 - Se seleccionará la representación de tipo Windows como el modo de representar los discos y

volúmenes.

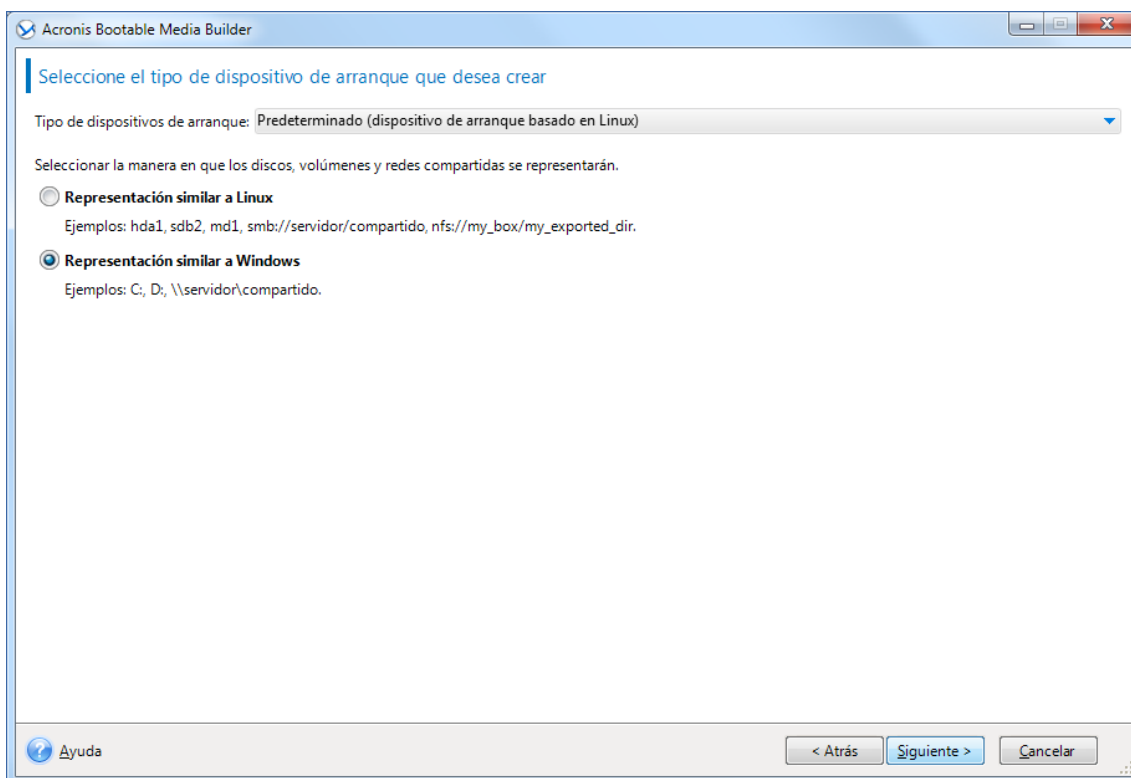

8. [Opcional] Especificar los parámetros de kernel de Linux. Consulte [Parámetros de inicio del dispositivo de arranque](#) para obtener más información.
9. Seleccione los componentes de Acronis que desea colocar en el dispositivo.

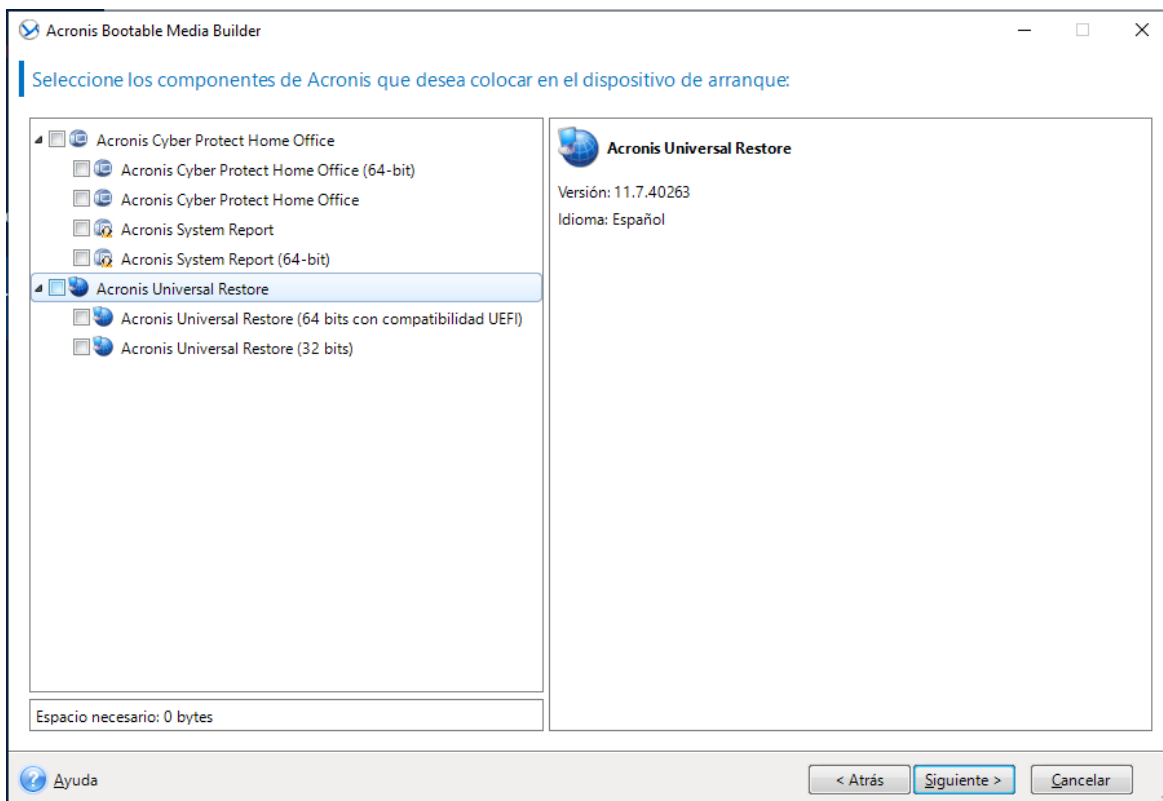

Puede seleccionar componentes de 32 bits o 64 bits. Los componentes de 32 bits pueden funcionar en hardware de 64 bits. Sin embargo, necesita componentes de 64 bits para arrancar un equipo de 64 bits que utilice Unified Extensible Firmware Interface (UEFI).

Para usar el dispositivo en diferentes tipos de hardware, seleccione ambos tipos de componentes. Al arrancar un equipo desde el dispositivo resultante, podrá seleccionar componentes de 32 bits o 64 bits en el menú de arranque.

Si Acronis Cyber Protect Home Office está instalado en su equipo, también puede ubicarlo en el dispositivo. En este caso, tendrá un único dispositivo de arranque que contiene ambos componentes necesarios para la recuperación en un hardware diferente.

10. Seleccione un destino para el dispositivo:

- **CD**
- **DVD**
- **Unidad de memoria flash USB**
- **Archivo de imagen ISO**

Necesitará especificar el nombre del archivo .iso y la carpeta de destino.

Cuando se cree el archivo .iso, puede grabarlo en un CD o en un DVD. Por ejemplo, en Windows 7 y versiones posteriores, puede hacerlo mediante una herramienta de grabación incorporada. En el Explorador de archivos, haga doble clic en el archivo de imagen ISO creado y, a continuación, haga clic en **Grabar**.

11. Especifique los controladores de almacenamiento masivo que utilizará Acronis Universal Boot.

No es necesario añadir controladores en este momento. Puede hacerlo más adelante, cuando aplique Acronis Universal Boot a un equipo.

12. Haga clic en **Continuar**.

Cuando se haya creado el dispositivo, desconéctelo del equipo. Este es su dispositivo Acronis Universal Boot.

Uso de Acronis Universal Restore

Preparación

Preparar los controladores

Antes de aplicar Universal Restore a un sistema operativo de Windows, asegúrese de contar con los controladores para el nuevo controlador HDD y el conjunto de chips. Estos controladores son críticos para iniciar el sistema operativo. Utilice el CD o DVD suministrado por el proveedor del hardware o descargue los controladores del sitio web del proveedor. Los archivos de controlador deben tener las extensiones *.inf, *.sys o *.oem. Si descarga los controladores en el formato *.exe, *.cab o *.zip, extráigalos con una aplicación de terceros.

Compruebe el acceso a los controladores en el entorno de inicio

Asegúrese de tener acceso al dispositivo con controladores cuando trabaje con el dispositivo de arranque. Utilice el dispositivo basado en WinPE si el dispositivo está disponible en Windows, pero el dispositivo basado en Linux no lo detecta.

Configuración de Universal Restore

Búsqueda automática de controladores

Especifique el lugar donde el programa debe buscar los controladores de la capa de abstracción del hardware (HAL), el controlador de disco duro y los adaptadores de red:

- Si los controladores se encuentran en el disco de un proveedor u otro medio extraíble, active la opción **Buscar en medios extraíbles**.
- Si los controladores se encuentran en una carpeta en red o en el dispositivo de arranque, especifique la ruta a la carpeta al hacer clic en **Añadir carpeta**.

Además, Universal Restore buscará la carpeta de almacenamiento del controlador predeterminada de Windows (normalmente WINDOWS/inf).

Instalar de todas maneras los controladores de los dispositivos de almacenamiento masivo

Necesita este ajuste si:

- El hardware posee un controlador de almacenamiento masivo como RAID (especialmente NVIDIA RAID) o un adaptador de canal de fibra.
- Si la búsqueda automática de controladores no ayuda a iniciar el sistema.

Especifique los controladores adecuados al hacer clic en **Añadir controlador**. Los controladores definidos aquí se instalarán, con las advertencias adecuadas, incluso si el programa encuentra un controlador mejor.

Proceso de Universal Restore

Después de configurar los ajustes necesarios, haga clic en **Aceptar**.

Cuando el proceso haya finalizado, podrá configurar la conexión de red y especificar los controladores para el adaptador de vídeo, USB y otros dispositivos.

Solución de problemas

Resolución de los problemas más frecuentes

Aquí puede ver una lista de los problemas más frecuentes con los que se encuentran los usuarios en Acronis Cyber Protect Home Office. Para leer las soluciones correspondientes, consulte la [Base de conocimientos de Acronis](#).

Se produce un error al iniciar sesión durante el inicio del programa

Error "Ha superado el número máximo de activaciones para este número de serie"

Error "El número de serie ya está registrado en otra cuenta"

No se muestran los archivos ni las carpetas al examinar las copias de seguridad en el Explorador de archivos

Error "Conecte la unidad externa"

La copia de seguridad en Acronis Cloud no se realizó correctamente y apareció uno de los siguientes errores: "Error de escritura", "Error durante la escritura en el archivo" o "Error de solicitud de FES"

Aparece la pantalla azul de la muerte (BSOD) tras la recuperación a un hardware nuevo y se muestra el error "Stop 0x0000007B" al no encontrar los controladores

Vea la lista completa de soluciones populares en <https://kb.acronis.com/true-image-known-solutions>.

Consulte también la información acerca de la solución de problemas de errores de recuperación en <https://kb.acronis.com/content/46340>.

Acronis System Report

Cuando contacte con el equipo de soporte Acronis, por lo general requerirán información sobre su sistema para poder resolver su problema. A veces este proceso se complica y puede llevar mucho tiempo.

La herramienta **Generar informe del sistema** crea un informe de sistema que contiene toda la información técnica necesaria y le permite guardar la información en un archivo. Cuando sea necesario, puede adjuntar el archivo creado a la descripción de su problema y enviarlo al equipo de soporte. Eso simplificará y acelerará la búsqueda de la solución.

Para generar un informe del sistema, realice una de las siguientes acciones

- En la barra lateral, haga clic en **Ayuda** y, a continuación, haga clic en **Generar informe del sistema**.
- Presione **CTRL+F7**. Tenga en cuenta que puede utilizar esta combinación de teclas aun cuando Acronis Cyber Protect Home Office esté realizando cualquier otra operación.

- Si utiliza Windows 11, haga clic en **Todas las aplicaciones > Acronis > Acronis System Report**.
- Si utiliza Windows 10, en el menú de **Inicio**, haga clic en **Acronis > Acronis System Report**.
- Si utiliza Windows 7 u 8, haga clic en **Inicio > Todos los programas > Acronis > Acronis System Report**.

Una vez se genera el informe

- Para guardar el informe del sistema generado, haga clic en **Guardar** y especifique en la ventana abierta una ubicación para el archivo creado.
- Para salir de la ventana del programa principal sin guardar el informe, haga clic en **Cancelar**.

Puede colocar la herramienta en un dispositivo de arranque como un componente separado para poder generar un informe del sistema cuando su equipo no pueda arrancar. Después del arranque desde el dispositivo, puede generar el informe sin ejecutar Acronis Cyber Protect Home Office. Simplemente conecte una unidad flash USB y haga clic en el icono **Acronis System Report**. El informe generado se guardará en la unidad de memoria flash USB.

Para colocar la herramienta Acronis System Report en un dispositivo de arranque

1. Seleccione la casilla **Acronis System Report** en la página **Selección de contenido multimedia** del asistente **Acronis Media Builder**.
2. Haga clic en **Siguiente** para continuar.

Creación de un informe del sistema desde la indicación de la línea de comandos

1. Ejecute el procesador de comandos de Windows (cmd.exe) como administrador.
2. Cambie el directorio actual a la carpeta de instalación de Acronis Cyber Protect Home Office. Para hacerlo, ingrese:

```
cd C:\Program Files (x86)\Acronis\CyberProtectHomeOffice
```

3. Para crear el archivo del informe del sistema, ingrese:

```
SystemReport
```

Se creará el archivo SystemReport.zip en la carpeta actual.

Si desea asignar un nombre personalizado al archivo del informe, escriba el nombre nuevo en lugar de <file name>:

```
SystemReport.exe /filename:<file name>
```

Para generar un informe del sistema en un dispositivo de arranque

1. Cree los Medios de arranque Acronis, si no lo tiene. Consulte [Acronis Media Builder](#) para obtener más información.
2. Organice el orden de arranque en BIOS de modo que su dispositivo de arranque (unidad de CD, DVD o USB) sea el primer dispositivo de arranque. Consulte [Disposición del orden de inicio en BIOS](#) para obtener información detallada.

3. Arranque desde los Medios de arranque Acronis y seleccione **Acronis Cyber Protect Home Office**.

Nota

En vez de hacer clic en **Acronis Cyber Protect Home Office**, conecte una unidad de memoria flash USB y haga clic en **Acronis System Report**. En este caso, el programa genera un informe y lo guarda automáticamente en la unidad de memoria flash.

4. Haga clic en la flecha situada al lado del icono de Ayuda () y seleccione **Generar informe de sistema**.
5. Una vez se genera el informe, haga clic en **Guardar** y especifique en la ventana abierta una ubicación para el archivo creado.
El programa archivará el informe en un archivo zip.

Informe inteligente de errores de Acronis

Cuando surge un problema debido a un error en el funcionamiento del programa, Acronis Cyber Protect Home Office muestra un mensaje de error correspondiente. El mensaje de error contiene un código de evento y una breve descripción del error.

Cuando dispone de una conexión a Internet

Para leer el artículo de la Base de conocimientos de Acronis que sugiere soluciones para corregir el error, haga clic en el botón **Base de conocimientos**.

Se abrirá una ventana de confirmación con la información que se va a enviar a través de Internet a la Base de conocimientos de Acronis. Haga clic en **Aceptar** para permitir el envío de la información.

Si en el futuro desea enviar este tipo de información sin confirmación, seleccione la casilla de verificación **Siempre enviar sin confirmación**.

Cuando no dispone de una conexión a Internet

1. En la ventana del mensaje de error, haga clic en **Más detalles** y anote el código del evento. Es posible que el código tenga un aspecto similar al siguiente:
0x000101F6: ejemplo de un código de evento normal.
0x00970007+0x00970016+0x00970002: ejemplo de un código de evento compuesto. Es posible que se muestre un código de este tipo al producirse un error en un módulo del programa de bajo nivel y que se propague más tarde a módulos de alto nivel, provocando así que se produzcan también errores en aquellos módulos.
2. Cuando establezca una conexión a Internet o si puede utilizar otro equipo en el que haya disponible una conexión a Internet, introduzca el código de evento en:
<https://kb.acronis.com/errorcode/>.

Si no se reconoce el código en la Base de conocimientos, la base aún no dispondrá de ningún artículo sobre cómo resolver el problema. En estos casos, cree un formulario de incidencia en la [Central de Atención al Cliente de Acronis](#).

Envío de comentarios a Acronis

Mejoramos con frecuencia nuestros productos y servicios haciéndolos más funcionales, fiables y rápidos. A través del formulario de comentarios, puede señalar inconvenientes y defectos que deberíamos solucionar para que Acronis Cyber Protect Home Office sea aún mejor. Dedique un par de minutos a decirnos lo que opina acerca de nuestro producto, sugerir una nueva característica o informar de un problema. Le aseguramos que leemos y analizamos todos los comentarios.

Nota

No respondemos a todos los mensajes con comentarios. Si necesita asistencia con Acronis Cyber Protect Home Office, consulte al equipo de soporte.

Para enviar comentarios a Acronis

1. En la barra lateral, haga clic en **Ayuda** y, a continuación, haga clic en **Enviar comentarios**. Se abrirá el formulario de comentarios.

A Enviar comentarios al equipo de Acronis ✕

Comparta su opinión acerca de Acronis Cyber Protect Home Office o informe de un problema.

Motivo ▼

Introduzca sus comentarios aquí

 Adjuntar fichero...

victoria.miller@example.com

Adjuntar el informe del sistema [¿Qué es esto?](#)

No podemos responder a todos los mensajes enviados a través de este formulario, pero sí que leemos y analizamos sus comentarios.

Enviar

2. Elija un motivo de la lista para el comentario.
3. Introduzca el mensaje.
4. Facilite su nombre y su correo electrónico.
5. [Paso opcional] También puede adjuntar un archivo y un informe del sistema de Acronis. Consulte [Acronis System Report](#) para obtener más información.
Es recomendable que adjunte el informe del sistema cuando se haya producido un error grave, por ejemplo, cuando Acronis Cyber Protect Home Office haya dejado de responder.
6. Haga clic en **Enviar**.

Cómo recopilar volcados de memoria

Un bloqueo de Acronis Cyber Protect Home Office o Windows puede deberse a diferentes motivos, por lo que cada caso de bloqueo tiene que investigarse independientemente. El Centro de atención al cliente de Acronis le agradecería que le proporcionase la siguiente información:

Si Acronis Cyber Protect Home Office se bloquea, proporcione la siguiente información:

1. Una descripción exacta de la secuencia de pasos llevados a cabo antes de encontrarse con el problema.
2. Un volcado de memoria. Para obtener información sobre cómo recopilar un volcado de este tipo, consulte el artículo de la Base de conocimientos (KB) de Acronis en <https://kb.acronis.com/content/27931>.

Si Acronis Cyber Protect Home Office provoca un bloqueo de Windows

1. Una descripción exacta de la secuencia de pasos llevados a cabo antes de encontrarse con el problema.
2. Un archivo de volcado de Windows. Para obtener más información sobre cómo recopilar un volcado de este tipo, consulte el artículo de la Base de conocimientos de soporte (KB) de Acronis en <https://kb.acronis.com/content/17639>.

Si Acronis Cyber Protect Home Office se cuelga

1. Una descripción exacta de la secuencia de pasos llevados a cabo antes de encontrarse con el problema.
2. Un volcado del usuario del proceso. Consulte el artículo de soporte de la Base de conocimientos (KB) de Acronis en <https://kb.acronis.com/content/6265>.
3. Registro de Procmon. Consulte el artículo de soporte de la Base de conocimientos (KB) de Acronis en <https://kb.acronis.com/content/2295>.

Si no puede acceder a la información, póngase en contacto con el Centro de atención al cliente de Acronis para que le envíen un enlace FTP para subir los archivos.

Esta información acelerará el proceso de encontrar una solución.

Programa de Experiencia del Cliente de Acronis

El Programa de experiencia del cliente de Acronis (PEC) es una nueva forma de permitir que los clientes de Acronis contribuyan con las funciones, el diseño y el desarrollo de los productos de Acronis. Este programa permite a nuestros clientes proporcionarnos información, incluyendo información sobre la configuración de hardware de su host o máquinas virtuales, las funciones que más (y menos) utiliza y la naturaleza de la mayoría de los problemas a los que se enfrenta. Gracias a esta información, podremos mejorar los productos y las funciones de Acronis que utilice más a menudo.

Para unirse a o abandonar el Programa de Experiencia del Cliente de Acronis

1. En la barra lateral, haga clic en **Ajustes**.
2. Para salir del programa, desmarque la casilla de verificación **Participar en el Programa de experiencia del cliente de Acronis**.

Si escoge participar, la información técnica se recopilará automáticamente cada 90 días. No recogeremos información personal, como su nombre, dirección, número de teléfono o entrada del teclado. La participación en el PEC es voluntaria, pero los resultados finales tienen como objetivo suministrar mejoras en el software y mayores funcionalidades para satisfacer mejor las necesidades de nuestros clientes.

Glosario

A

Acronis Active Protection

Una tecnología que protege los datos del ransomware, el software malicioso que bloquea el acceso a algunos archivos o a un sistema entero y pide un rescate a cambio de desbloquearlos. Esta tecnología, basada en un enfoque heurístico, supervisa los procesos del ordenador con un modo en tiempo real e informa al usuario de los intentos de cifrar datos en el ordenador. En el caso de que los archivos estén cifrados, se pueden recuperar a partir de las copias temporales o las copias de seguridad.

Acronis Drive

Una unidad virtual que contiene archivos comprimidos tanto locales como en la nube. Se puede acceder a la unidad en el Explorador de archivos a través de Favoritos, y proporciona acceso a los archivos comprimidos archivados en el modo de solo lectura.

Acronis Notary

Una tecnología que permite al usuario comprobar si un archivo certificado ha sufrido alguna modificación desde que se realizó su copia de seguridad. Notary calcula un código hash a partir de los códigos hash de los archivos seleccionados para la certificación y, a continuación, lo envía a la base de datos basada en Blockchain. La tecnología Blockchain garantiza que el código hash no se cambiará. Por lo tanto, se puede verificar fácilmente la autenticidad del archivo comparando el hash de la base de datos con el hash del archivo que se desea comprobar.

Acronis Secure Zone

Una partición segura para almacenar copias de seguridad en un disco duro. Ventajas: Permite la recuperación de un disco en el mismo disco en donde se encuentra la copia de seguridad del disco. Ofrece un método rentable y útil para la protección de datos por fallos del software, virus, ataques o errores del operador. Elimina la necesidad de dispositivos o conexión de red diferentes para realizar copias de seguridad o recuperar los datos. Limitaciones: 1) Acronis Secure Zone no puede crearse en un disco dinámico. 2) Acronis Secure Zone no está disponible como una ubicación para copias de seguridad en el entorno de recuperación cuando inicia desde dispositivos de arranque, a través de Startup Recovery Manager o BartPE.

Acronis Startup Recovery Manager

Una herramienta de protección que le permite iniciar una versión autónoma de durante el arranque al pulsar F11. Startup Recovery Manager elimina la necesidad de un dispositivo de arranque. Startup Recovery Manager es especialmente útil para los usuarios de móviles. En caso de fallo, el usuario reinicia el equipo, pulsa F11 cuando aparece el aviso "Pulse F11 para Startup Recovery Manager..." y realiza la recuperación de datos de la misma forma que con un dispositivo de arranque común. Limitaciones: no se puede organizar en un disco dinámico, requiere la configuración de cargadores de inicio, como LILO y GRUB, requiere la reactivación de cargadores de terceros.

Archivo

Archivo creado como resultado de una operación de archivado. El archivo contiene un conjunto de archivos comprimidos que el usuario selecciona para su archivado. Los archivos comprimidos se pueden almacenar en Cloud o en un almacenamiento local, como una unidad de disco duro externa o NAS, y se puede acceder a ellos mediante el modo de solo lectura o con una Acronis Drive virtual.

Archivo certificado

Un archivo certificado con Acronis Notary. Los archivos se certifican después de que se añadan a una copia de seguridad certificada y de que se envíe su código hash a una base de datos basada en Blockchain.

C

Cadena de versiones de copia de seguridad

Secuencia de como mínimo dos versiones de copia de seguridad que consiste en la versión de copia de seguridad completa y una o más versiones de copia de seguridad incremental o diferencial posteriores. La cadena de versiones de copia de seguridad continúa hasta la siguiente versión de copia de seguridad completa (si la hubiera).

Certificación

El proceso de “recordar” el estado de un archivo y definir ese estado como auténtico. Durante la certificación, Acronis Notary calcula un código hash a partir de los códigos hash de los archivos seleccionados para la certificación y, a continuación, lo envía a la base de datos basada en Blockchain.

Configuraciones de copia de seguridad

Un conjunto de reglas configuradas por un usuario al crear una nueva copia de seguridad. Las reglas controlan el proceso de copia de seguridad. Más tarde puede editar las configuraciones de copia de seguridad para modificar u optimizar el proceso de copia de seguridad.

Copia de Seguridad

El mismo que en Operación de copia de seguridad. Un conjunto de versiones de copia de seguridad creado y gestionado mediante la configuración de copias de seguridad. Una copia de seguridad puede contener múltiples versiones de copia de seguridad creadas utilizando métodos de copia de seguridad completa e incremental. Las versiones de copia de seguridad que pertenecen a la misma copia de seguridad generalmente se almacenan en la misma ubicación.

Copia de seguridad certificada

Una copia de seguridad que contiene archivos certificados con Acronis Notary.

Copia de seguridad completa

Método de copia de seguridad que se usa para guardar todos los datos seleccionados para incluirse en la misma. Proceso de copia de seguridad que crea una versión de copia de seguridad completa.

Copia de seguridad del disco (Imagen)

Copia de seguridad que contiene una copia basada en un sector del disco o una partición en forma compacta. Por lo general, se copian solo los sectores que contienen datos. Proporciona la opción de tomar una imagen sin

procesar, es decir, copia todos los sectores de disco, lo que permite imágenes de sistemas de archivos no compatibles.

Copia de seguridad diferencial

Método de copia de seguridad que se utiliza para guardar los cambios en los datos que han ocurrido desde la última versión de copia de seguridad completa dentro de una copia de seguridad. Proceso de copia de seguridad que crea una versión de copia de seguridad diferencial.

Copia de seguridad en línea

Copia de seguridad en línea: una copia de seguridad creada mediante Acronis Online Backup. Las copias de seguridad en línea se almacenan en un almacenamiento especial llamado Cloud, al que se accede a través de Internet. La principal ventaja de una copia de seguridad en línea es que todas las copias de seguridad se almacenan en una ubicación remota. Garantiza que todos los datos incluidos en la copia de seguridad estarán seguros sin importar los almacenamientos locales del usuario.

Copia de seguridad incremental

Método de copia de seguridad que se utiliza para guardar los cambios en los datos que han ocurrido desde la última versión de copia de seguridad (de cualquier tipo) dentro de una copia de seguridad. Proceso de copia de seguridad que crea una versión de copia de seguridad incremental.

Copia de seguridad ininterrumpida

Una copia de seguridad ininterrumpida es en realidad un disco/partición o copia de seguridad de un archivo que se crea con la

función Acronis Nonstop Backup. Este es el conjunto de una versión de copia de seguridad completa y una secuencia de versiones de copias de seguridad incrementales que se crean en intervalos cortos. Proporciona una protección casi continua de los datos, es decir, permite la recuperación del estado anterior de los datos en cualquier punto de recuperación que necesite.

Copia de seguridad móvil

Una copia de seguridad que contiene archivos procedentes de un dispositivo móvil, como un teléfono inteligente o una tableta.

D

Dispositivo de arranque

Es un dispositivo físico (CD, DVD, unidad USB u otro dispositivo admitido por la BIOS del equipo que se usa como dispositivo de arranque) que contiene la versión autónoma de Acronis Cyber Protect Home Office. El dispositivo de arranque se utiliza principalmente para recuperar un sistema operativo que no se puede iniciar, acceder a los datos que sobrevivieron en un sistema dañado y realizar copias de seguridad de estos, implementar un sistema operativo desde cero, crear volúmenes básicos o dinámicos desde cero, o realizar la copia de seguridad sector por sector de un disco que tiene un sistema de archivos incompatible.

O

Operación de archivado

Es una operación que comprime los archivos que haya seleccionado y los mueve a Cloud o a un almacenamiento local, como una unidad de disco duro externa o NAS. La finalidad principal

de la operación es liberar espacio en la unidad de disco duro moviendo los archivos antiguos o grandes a otro espacio de almacenamiento. Una vez completada la operación, los archivos se eliminan de sus ubicaciones originales y se puede acceder a ellos mediante el modo de solo lectura o con una Acronis Drive virtual.

Operación de copia de seguridad

Es una operación que crea una copia de los datos que existen en el disco duro del equipo para la recuperación o reversión de los datos a una fecha y hora específicos.

P

Proceso sospechoso

Acronis Active Protection utiliza la heurística del comportamiento y analiza las cadenas de acciones realizadas por un programa (un proceso) que, a continuación, se compara con la cadena de eventos que se encuentra en una base de datos de patrones de comportamiento maliciosos. Si el programa muestra un comportamiento similar al de un ransomware e intenta modificar los archivos de un usuario, se considera sospechoso.

Protección ininterrumpida

Protección ininterrumpida: el proceso que la función de Nonstop Backup realiza al activarse.

R

Recuperación

La recuperación es un proceso de restablecimiento del estado normal de unos datos dañados desde una copia de seguridad.

S

Sincronización

Es el mismo proceso que la sincronización de datos. Configuración de sincronización que se ajustó en el equipo del propietario de la sincronización. Las sincronizaciones creadas se gestionan mediante el recuadro de sincronización correspondiente. La creación de la sincronización no implica el comienzo del proceso de sincronización. Otros usuarios pueden unirse a una sincronización creada.

Sincronización de datos

La sincronización de datos es un proceso que consiste en mantener los datos idénticos en dos o más carpetas sincronizadas. Estas carpetas podrían estar situadas en el mismo equipo, o en diferentes equipos conectados a través de una red local o a través de Internet. Cuando cree, copie, modifique o elimine un archivo o subcarpeta de su carpeta de sincronización, la misma acción se efectuará de forma automática en el resto de carpetas de sincronización. Y viceversa, cuando se produzca un cambio en las otras carpetas de sincronización, el mismo cambio se efectúa en su carpeta.

V

Validación

Operación que verifica si ha podido recuperar datos de una versión de copia de seguridad particular. Para una versión de copia de seguridad completa, el programa valida únicamente la versión de copia de seguridad completa. Para una versión de copia de seguridad diferencial, el programa valida la versión de copia de seguridad completa inicial y la versión de copia de seguridad diferencial

seleccionada. Para una versión de copia de seguridad incremental, el programa valida la versión de copia de seguridad completa inicial, la versión de copia de seguridad incremental seleccionada y la cadena completa (si existe alguna) de las versiones de copia de seguridad en la versión de copia de seguridad incremental seleccionada. Si la cadena contiene una o más versiones de copia de seguridad diferencial, el programa valida únicamente (además de la versión de copia de seguridad completa inicial y la versión de copia de seguridad incremental seleccionada) la versión de copia de seguridad diferencial más reciente en la cadena y todas las versiones de copia de seguridad incremental posteriores (si las hubiera) entre la versión de copia de seguridad diferencial y la versión de copia de seguridad incremental seleccionada.

Versión de copia de seguridad

Es el resultado de una operación de copia de seguridad. Físicamente, se trata de un archivo o un conjunto de archivos que contiene una copia de los datos que se han incluido en la copia de seguridad en una fecha y hora específicas. Los archivos de versiones de copia de seguridad creados con Acronis Cyber Protect Home Office tienen la extensión .tibx. Los archivos TIBX que son resultado de la consolidación de versiones de copia de seguridad también se denominan versiones de copia de seguridad.

Versión de copia de seguridad completa

Versión de copia de seguridad autosuficiente que contiene todos los datos seleccionados para incluirse en la misma. No necesita acceso a otra versión de copia de seguridad para recuperar los datos de una versión de copia de seguridad completa.

Versión de copia de seguridad diferencial

Una copia de seguridad diferencial almacena todos los cambios en los datos desde la última versión de copia de seguridad completa. Para recuperar los datos desde una versión de copia de seguridad diferencial debe tener acceso a la versión de copia de seguridad completa correspondiente.

Versión de copia de seguridad incremental

Versión de copia de seguridad que almacena los cambios de los datos a partir de la última versión de copia de seguridad. Para restaurar datos de una versión de copia de seguridad incremental debe tener acceso a otras versiones de copia de seguridad de la misma copia de seguridad.

Versión del archivo sincronizado

Es el estado de un archivo que se encuentra en una carpeta de sincronización después de cada modificación de este archivo. Las versiones de los archivos deberían almacenarse en Acronis Cloud.

Índice

¿

- ¿Cómo habilitar UEFI en BIOS? 128
- ¿Cómo lo utilizo? 255
- ¿Cómo migrar un sistema original a una unidad de disco duro más grande? 129
- ¿Dónde puedo encontrar estas aplicaciones? 63
- ¿Por qué lo necesito? 29, 236
- ¿Por qué realizar una copia de seguridad de los datos de Office 365? 63
- ¿Por qué replicar? 99
- ¿Por qué UEFI? 128
- ¿Qué elementos pueden recuperarse? 152
- ¿Qué es Acronis ASign? 106
- ¿Qué es Acronis Cyber Protect Home Office? 10
- ¿Qué es Blockchain? 103
- ¿Qué es el archivado de datos? 160
- ¿Qué es la protección de los datos de familia? 166
- ¿Qué es UEFI? 128
- ¿Qué problema resuelve? 255
- ¿Qué queda excluido de los archivos? 161

1

- 1. Copia de seguridad de todo el PC "Dos versiones completas" 73

2

- 2. Copia de seguridad de archivo "Versión diaria incremental+versión semanal completa" 74

3

- 3. Copia de seguridad de disco "Versión completa cada 2 meses+versión diferencial dos veces al mes" 75

A

- Acceso a los archivos archivados 164
- Acciones posteriores al borrado 241
- Acerca de la función de sincronización 183
- Acerca de la recuperación de discos dinámicos/GPT y volúmenes 140
- Acronis ASign 106
- Acronis Cloud 19
- Acronis Cloud Backup Download 204
- Acronis DriveCleanser 236
- Acronis Media Builder 206
- Acronis Mobile 62
- Acronis Nonstop Backup 47
- Acronis Secure Zone 226
- Acronis Startup Recovery Manager 218
- Acronis System Report 260
- Acronis Universal Restore 125, 255
- Activación de Acronis Cyber Protect Home Office 17
- Activación de la replicación 99
- Active Protection 171
- Actividad y estadísticas de las copias de seguridad 96
- Actualización de Acronis Cyber Protect Home Office 19

Adición de controladores a una imagen .wim existente 210

Adición de un disco duro nuevo 231

Adición de un nuevo dispositivo al panel de control en línea 166

Adición de una copia de seguridad existente a la lista 101

Ajustes avanzados 66

Ajustes de energía del portátil 92

Almacenamiento de datos de la copia de Acronis Nonstop Backup 49

Almacenamiento de los cambios virtuales 224

Almacenamiento del algoritmo en un archivo 241

Almacenamiento remoto 34

Antes de comenzar 30

Aplicación web 35

Archivado de datos 160, 162

Archivos 246

Asegurarse de que el dispositivo de arranque pueda utilizarse cuando sea necesario 213

Asignación del nombre del archivo de copia de seguridad 50

Asistencia técnica 20

Asistente para clonar el disco 189

Asistentes 53

B

Borrar las versiones de una copia de seguridad en la nube 110

Borrar las versiones de una réplica en la nube 111

Búsqueda automática de controladores 259

Búsqueda de contenido de copias de seguridad 151

C

Centro de datos 163

Cifrado 163

Clonación de su disco duro 29

Clonación de un disco 30

Clonación y migración del disco 188

Comandos de ajuste 249

Comandos pre/post de copia de seguridad 82

Comandos pre/post para la recuperación 154

Cómo empezar 21

Cómo funciona 47, 144

Cómo funciona Try&Decide después de reiniciar el ordenador 221

Cómo garantizamos la seguridad de sus datos 35

Cómo montar una imagen 251

Cómo obtener acceso a una copia de seguridad protegida por contraseña 81

Cómo recopilar volcados de memoria 265

Cómo recuperar un archivo eliminado 187

Cómo utiliza Acronis Cyber Protect Home Office la tecnología Blockchain 104

Cómo utilizar Acronis DriveCleanser 236

Cómo utilizar la configuración de exclusión por defecto 78

Cómo utilizar los archivos .vhd(x) 252

Compartir datos 165

Componentes de 32 bits o 64 bits 86

Comprar la versión completa 19

Compruebe el acceso a los controladores en el entorno de inicio 259
 Computadoras 248
 Conceptos básicos 37
 Conexión FTP 45
 Configuración de Active Protection 173
 Configuración de exclusiones de Protección 180
 Configuración de exploraciones antivirus 177
 Configuración de limpieza 244
 Configuración de los dispositivos extraíbles 86
 Configuración de Universal Restore 259
 Configuraciones de autenticación 46
 Configuraciones de la partición 234
 Configuraciones de seguridad de nivel de archivo para la copia de seguridad 88
 Convención de nomenclatura para archivos de copia de seguridad creados antes de Acronis True Image 2020 51
 Convención de nomenclatura para archivos de copia de seguridad creados en Acronis True Image (2020 o 2021) y Acronis Cyber Protect Home Office. 51
 Conversión de la copia de seguridad de Acronis 253
 Copia de reserva de la copia de seguridad 85
 Copia de seguridad certificada 101
 Copia de seguridad de dispositivos móviles 61
 Copia de seguridad de los datos de Office 365 63-64
 Copia de seguridad de su equipo 21
 Copia de seguridad de sus archivos 28
 Copia de seguridad de todos los datos de su PC 24
 Copia de seguridad en varios lugares 100
 Copias de seguridad completas, incrementales y diferenciales 40
 Copias de seguridad creadas en Acronis True Image (2020 o 2021) y Acronis Cyber Protect Home Office. 10
 Copias de seguridad de archivos y carpetas 59
 Copias de seguridad de datos 57
 Copias de seguridad de discos y particiones 57
 Copias de seguridad que conservan el formato TIB 11
 Creación de algoritmos personalizados 240
 Creación de copias de seguridad de forma remota 167
 Creación de los Medios de arranque Acronis 23, 207
 Creación de particiones nuevas 233
 Creación de un Acronis Survival Kit 26
 Creación de un archivo .iso a partir de un archivo .wim 212
 Creación de un dispositivo Acronis Universal Boot 256
 Creación de una sincronización 185
 Creación y gestión de Acronis Secure Zone 227
 Cuando dispone de una conexión a Internet 262
 Cuando no dispone de una conexión a Internet 262
 Cuándo puede serle útil Try&Decide 220
 Cuenta de Acronis 33

D

Declaración de derechos de autor 9
 Definición de algoritmos 240

Descarga de actualizaciones de Protección 181
Desmontaje de una imagen 252
Destino local de las copias de seguridad móviles 63
Disposiciones de la partición 129
División de copias de seguridad 83
División de copias de seguridad en el momento 101
Dónde almacenar sus copias de seguridad 44

E

Editar el comando de usuario para la copia de seguridad 83
Editar el comando de usuario para la recuperación 155
Ejemplos de esquemas personalizados 73
Ejemplos de recuperación a un sistema UEFI 141
El archivado en la nube frente a la copia de seguridad en línea 161
El área de notificaciones 184
El panel de control de Protección 170
Eliminación de Acronis Secure Zone 231
Eliminación de datos de Acronis Cloud 109
Eliminación de una copia de seguridad completa 110
Eliminación de una copia de seguridad completa y de su réplica 107
Eliminación de una réplica de una copia de seguridad completa 107
Eliminación de una sincronización 187
Envío de comentarios a Acronis 263
Equipo apagado 89
Espacio libre de la unidad 247

Esquema de cadena de versiones 70
Esquema de versión única 70
Esquemas de copia de seguridad 11, 68
Esquemas personalizados 71
Estilo de la partición tras la recuperación 141
Etiqueta de partición 235
Evaluación de vulnerabilidades 178
Evaluación del software 225
Exclusión de elementos de una clonación 192
Exclusión de elementos de una copia de seguridad 78
Exploraciones antivirus 176
Explorador de archivos 185

F

Filtrado web 173
Filtro de lugares de red 249
Firma de un archivo 106

G

General 245
Gestión de archivos en cuarentena 179
Gestión de errores 87
Gestión de esquemas de copia de seguridad personalizados 73
Gestión de problemas detectados 179
Gestión de sus licencias de suscripción de forma manual 18

H

Herramientas 204
Herramientas de seguridad y privacidad 236

I

- Iconos de sincronización 184
- Idioma de la interfaz de usuario 21
- Importación y exportación de las configuraciones de la copia de seguridad 254
- Información adicional 219
- Información de la versión de prueba 18
- Información sobre la suscripción 35
- Informe inteligente de errores de Acronis 262
- Instalación y desinstalación de Acronis Cyber Protect Home Office 15
- Instalar de todas maneras los controladores de los dispositivos de almacenamiento masivo 259
- Instantánea para copia de seguridad 91
- Integración con Windows 52
- Intento de determinar la causa del fallo 113
- Interfaz unificada de firmware extensible (UEFI) 128
- Introducción 10
- Introducción a Acronis Cloud 34

L

- La diferencia entre copias de seguridad de archivos e imágenes del disco o partición 39
- La limpieza manual de las copias de seguridad locales tienen el siguiente esquema 11
- La pestaña Copia de seguridad 98
- Letra de la partición 235
- Limitaciones de las operaciones con discos dinámicos 15

- Limitaciones de Nonstop Backup 47
- Limitaciones e información adicional 252
- Limitaciones en el uso de Try&Decide 221
- Limitaciones generales 18
- Limpieza automática de las versiones de copia de seguridad 107
- Limpieza automática de las versiones de réplica 108
- Limpieza de Acronis Secure Zone 226
- Limpieza de copias de seguridad, versiones de copias de seguridad y réplicas 107
- Limpieza de espacio en Acronis Cloud 109
- Limpieza de las copias de seguridad de formato TIBX 11
- Limpieza del sistema 242
- Limpieza manual de las versiones de copia de seguridad 108
- Limpieza única 111

M

- Manipulación de errores para copias de seguridad de Cloud y réplicas 88
- Medios de almacenamiento compatibles 14
- Menú de operaciones de copia de seguridad 94
- Método completo 40
- Método de destrucción de datos 245
- Método de migración 134, 194
- Método diferencial 42
- Método incremental 41
- Métodos de borrado del disco duro 238
- Migración a SSD con el método de creación de copias de seguridad y recuperación 202

Migración de su sistema de un HDD a un SSD 200

Modo de creación de imagen 80

Modo de recuperación del disco 154

Montaje de una imagen de copia de seguridad 250

N

Nivel de compresión 90

Nonstop Backup - Preguntas frecuentes 49

Notificación por correo electrónico 77, 158

Notificaciones 225

Notificaciones de la operación de copia de seguridad 76

Notificaciones de la operación de recuperación 157

Notificaciones por correo electrónico 169

O

Opción de validación 155

Opción de validación de copia de seguridad 84

Opciones de archivado de datos 163

Opciones de la copia de seguridad 65

Opciones de limpieza 245

Opciones de limpieza específicas 245

Opciones de limpieza predeterminadas 244

Opciones de recuperación 154

Opciones de recuperación de archivos 155

Opciones de sobrescritura de archivo 156

Opciones y notificaciones de Try&Decide 224

Operaciones con copias de seguridad 94

Ordenación de copias de seguridad en la lista 98

Organización del orden de arranque del BIOS o del BIOS UEFI 143

Otros requisitos 12

P

Parámetros de arranque de los Medios de arranque Acronis 209

Parámetros de copia de seguridad diaria 67

Parámetros de copia de seguridad mensual 68

Parámetros de copia de seguridad semanal 67

Parámetros de ejecución cuando se produce un evento 68

Partición manual 190

Particiones protegidas 224

Pestaña Actividad 97

Preguntas frecuentes sobre copias de seguridad, recuperación y clonación 55

Preparación 258

Preparación de un disco nuevo para una copia de seguridad 45

Preparación para la recuperación 113

Preparar los controladores 258

Prioridad de la operación 90, 157

Privacidad web 226

Problema "Demasiadas activaciones" 17

Proceso de Universal Restore 259

Programa de Experiencia del Cliente de Acronis 265

Programación 66

Progreso de la limpieza 250

Propiedades de la partición 127

Protección 170

Protección antiransomware 171

Protección de Acronis Secure Zone 230
Protección de copias de seguridad 80
Protección de copias de seguridad en línea 82
Protección de la aplicación de
videoconferencias 181
Protección de los datos de familia 166
Protección de los datos replicados 100
Protección de su sistema 21
Protección en tiempo real 172

Q

Qué datos puede y qué datos no puede
sincronizar 183
Qué hacer si Acronis Cyber Protect Home
Office no reconoce su SSD 200
Qué hacer si las sugerencias anteriores no
funcionan 202
Qué método de migración elegir 200
Qué puede excluir y cómo 79
Qué se debe hacer si se ha interrumpido la
recuperación 145

R

Recuperación de archivos y carpetas 149
Recuperación de datos 113
Recuperación de datos con el Tablero de
mandos en línea 168
Recuperación de discos y particiones 113
Recuperación de discos y volúmenes
básicos. 140
Recuperación de los archivos 225
Recuperación de los datos de Office 365 152-
153
Recuperación de particiones y discos 126

Recuperación de su ordenador 31
Recuperación de su sistema en el mismo
disco 114
Recuperación de su sistema tras una caída 113
Recuperación de volúmenes dinámicos 140
Recuperación del disco desde Cloud 144
Recuperación del sistema desde Acronis
Cloud 145
Recuperación del sistema en un disco nuevo de
un dispositivo de arranque 118
Redes Wi-Fi para copias de seguridad en
Acronis Cloud 93
Reglas de retención 48
Reinicio del equipo 155
Rendimiento de la operación de copia de
seguridad 90
Rendimiento de la operación de
recuperación 157
Replicación de copias de seguridad en Acronis
Cloud 99
Requisitos de sistema y medios
compatibles 12
Requisitos mínimos del sistema 12
Resolución de los problemas más
frecuentes 260

S

Seguidor de bloques modificados (CBT) 43
Selección de algoritmos 238
Selección de un centro de datos para la copia
de seguridad 92
Selección de un disco duro 231
Selección del método de inicialización 232
Selección del modo de vídeo al arrancar desde

- el dispositivo de arranque 216
- Selección del origen 237
- Sincronización 18
- Sincronización de datos 183
- Sistema de archivos 235
- Sistema de arranque BIOS, GPT, no Windows 136, 196
- Sistema de arranque BIOS, MBR, compatible con UEFI 135, 195
- Sistema de arranque BIOS, MBR, no compatible con UEFI 134, 194
- Sistema de arranque UEFI, GPT, compatible con UEFI 139, 199
- Sistema de arranque UEFI, GPT, SO que no es Windows 139, 199
- Sistema de arranque UEFI, MBR, no compatible con UEFI 137, 197
- Sistema de arranque UEFI, MBR, SO que no es Windows 138, 198
- Sistema de arranque UEFI, MBR, UEFI es compatible 137, 197
- Sistema iniciado desde BIOS, GPT, compatible con UEFI 136, 196
- Sistema iniciado desde BIOS, MBR, SO que no es Windows 135, 195
- Sistemas de archivos compatibles 13
- Sistemas operativos compatibles 12
- Solución de problemas 47, 260

T

- Tabla 1. El disco de destino tiene una capacidad superior a 2 TB 130
- Tabla 2. El disco de destino tiene una capacidad inferior a 2 TB 132
- Tamaño 234

- Tamaño de Acronis Secure Zone 229
- Tamaño de SSD 200
- Tasa de transferencia de conexión de red 91
- Tecnologías patentadas de Acronis 9
- Tienda incorporada 20
- Tipo de partición (estos ajustes están disponibles únicamente para discos MBR) 235
- Tipos de almacenamiento 183
- Tipos de conexión a Internet compatibles 14
- Tipos de datos 184
- Trabajo con archivos .vhd(x) 252
- Try&Decide 220
 - casos de uso típicos 225

U

- Ubicación de Acronis Secure Zone 228
- Umbral de espacio de disco libre 76, 157
- Una vez completada la recuperación 125
- Uso de Acronis Universal Restore 258
- Uso de la tecnología Blockchain 103
- Uso de Try&Decide 222
- Utilidad de clonación de discos 188

V

- Validación de copias de seguridad 100
- Verificación de la autenticidad de los archivos 104
- Verificación manual de la autenticidad de un archivo 105
- Versiones de archivos sincronizados 186
- Vista previa 250
- Volver a una versión anterior del archivo 186