

Acronis

acronis.co.kr

Acronis True Image OEM



목차

1 소개	8
1.1 Acronis True Image OEM란 무엇입니까?	8
1.2 시스템 요구 사항 및 지원되는 미디어	8
1.2.1 최소 시스템 요구 사항	8
1.2.2 지원되는 운영 체제	9
1.2.3 지원되는 파일 시스템	9
1.2.4 지원되는 인터넷 연결 유형	10
1.2.5 지원되는 스토리지 미디어	10
1.3 설치 및 제거 Acronis True Image OEM	11
1.4 Acronis True Image OEM 활성화	12
1.4.1 활성화 초과 문제	13
1.5 업그레이드 Acronis True Image OEM	13
1.5.1 기본 제공 스토어	14
1.5.2 Acronis True Image 고급 기능	14
1.6 기술 지원	15
2 시작하기	16
2.1 사용자 인터페이스 언어	16
2.2 시스템 보호	16
2.2.1 컴퓨터 백업	16
2.2.2 Acronis 부트 가능한 미디어 생성	18
2.3 PC의 모든 데이터 백업	18
2.4 사용자 파일 백업	19
2.5 하드 드라이브 복제	21
2.5.1 이 제품이 필요한 이유	21
2.5.2 시작하기 전에	21
2.5.3 디스크 복제	21
2.6 컴퓨터 복구	22
3 기본 개념	25
3.1 파일 백업과 디스크/파티션 이미지 간의 차이점	26
3.2 전체, 증분 및 차등 백업	27
3.2.1 전체 방법	27
3.2.2 증분 방법	28
3.2.3 차등 방법	29
3.2.4 CBT(Changed Block Tracker)	30
3.3 백업 저장 위치 결정	30

3.3.1 백업용 새 디스크 준비	32
3.3.2 FTP 연결	32
3.3.3 인증 설정	33
3.4 Acronis논스톱 백업	33
3.4.1 논스톱 백업 제한 사항	34
3.4.2 작동법	34
3.4.3 보관 규칙	34
3.4.4 Acronis논스톱 백업 데이터 스토리지	35
3.4.5 논스톱 백업 - 자주 묻는 질문	35
3.5 백업 파일 이름 지정	36
3.6 Windows와의 통합	37
3.6.1 Windows 시작 메뉴	37
3.6.2 Acronis True Image OEM 버튼(작업 표시줄)	37
3.6.3 트레이 알림 센터	38
3.6.4 바로가기 메뉴 명령	38
3.6.5 파일 탐색기의 파일 수준 복구	38
3.7 마법사	38
3.8 백업, 복구 및 복제에 대한 FAQ	39
4 데이터 백업	42
4.1 디스크와 파티션 백업	42
4.2 파일 및 폴더 백업	43
4.3 백업 옵션	45
4.3.1 일정 예약	46
4.3.2 백업 구성표	48
4.3.3 백업 작업 알림	54
4.3.4 백업에서 항목 제외	54
4.3.5 이미지 생성 모드	55
4.3.6 백업 보호	56
4.3.7 온라인 백업 보호	57
4.3.8 백업 사전/사후 명령	57
4.3.9 백업 분할	58
4.3.10 백업 유효성 검사 옵션	59
4.3.11 백업 지정 사본	59
4.3.12 이동식 미디어 설정	60
4.3.13 오류 처리	61
4.3.14 백업의 파일 수준 보안 설정	62
4.3.15 컴퓨터 종료	62

4.3.16 백업 작업의 성능	63
4.3.17 백업을 위한 데이터 센터 선택	65
4.3.18 랩탑 전원 설정	65
4.4 백업 작업	66
4.4.1 백업 작업 메뉴	66
4.4.2 백업 작업 및 통계	66
4.4.3 목록에서의 백업 정렬	68
4.4.4 백업 유효성 검사	68
4.4.5 다양한 위치에 백업	69
4.4.6 기존 백업을 목록에 추가	69
4.4.7 백업, 백업 버전 및 복제본 정리	70
5 데이터 복구	73
5.1 디스크 및 파티션 복구	73
5.1.1 충돌 후 시스템 복구	73
5.1.2 파티션 및 디스크 복구	84
5.1.3 동적/GPT 디스크 및 볼륨 복구 정보	86
5.1.4 BIOS 또는 UEFI BIOS에서 부트 순서 정렬	89
5.2 파일 및 폴더 복구	90
5.3 백업 내용 검색	91
5.4 복구 옵션	92
5.4.1 디스크 복구 모드	92
5.4.2 복구 사전/사후 명령	93
5.4.3 유효성 검사 옵션	93
5.4.4 컴퓨터 다시 시작	94
5.4.5 파일 복구 옵션	94
5.4.6 파일 덮어쓰기 옵션	94
5.4.7 복구 작업의 성능	95
5.4.8 복구 작업 알림	95
6 보호	98
6.1 보호 대시보드	98
6.2 Active protection	98
6.2.1 안티랜섬웨어 보호	98
6.3 안티바이러스 검사	99
6.3.1 안티바이러스 검사 구성	100
6.4 격리 파일 관리	101
7 디스크 복제 및 마이그레이션	102
7.1 디스크 복제 유틸리티	102

7.1.1	디스크 복제 마법사	102
7.1.2	수동 파티셔닝	104
7.1.3	복제에서 항목 제외	105
7.2	HDD에서 SSD로 시스템 마이그레이션	107
7.2.1	SSD 크기	107
7.2.2	마이그레이션 방법의 선택	107
7.2.3	Acronis True Image OEM이(가) SSD를 인식하지 못하는 경우 수행할 작업	107
7.2.4	백업 및 복구 방법을 사용하여 SSD로 마이그레이션	109
8	도구	110
8.1	Acronis Media Builder	110
8.1.1	Acronis 부트 가능한 미디어 생성	111
8.1.2	Acronis 부트 가능한 미디어 시작 매개변수	112
8.1.3	기존 .wim 이미지에 드라이버 추가	114
8.1.4	.wim 파일로 .iso 파일 생성	115
8.2	필요 시 부트 가능한 미디어를 사용할 수 있는지 확인	116
8.2.1	부트 가능한 미디어에서 부팅할 때 비디오 모드 선택	119
8.3	Acronis Startup Recovery Manager	120
8.3.1	추가 정보	121
8.4	새 하드 디스크 추가	122
8.4.1	하드 디스크 선택	122
8.4.2	초기화 방법 선택	123
8.4.3	새로운 파티션 생성	124
8.5	보안 및 개인 정보 보호 도구	127
8.5.1	Acronis DriveCleanser	127
8.5.2	시스템 정리	132
8.6	이미지 마운트	139
8.6.1	이미지 마운트하기	140
8.7	이미지 마운트 해제	140
8.8	.vhd(x) 파일 작업	141
8.8.1	.vhd(x) 파일 사용법	141
8.8.2	제한 및 추가 정보	141
8.8.3	Acronis 백업 변환	141
8.9	백업 설정 가져오기 및 내보내기	142
9	문제 해결	144
9.1	가장 자주 발생하는 문제 해결	144
9.2	Acronis 시스템 보고서	144
9.3	Acronis스마트 오류 보고	145

9.3.1 인터넷에 연결되어 있는 경우	145
9.3.2 인터넷에 연결되어 있지 않은 경우	146
9.4 충돌 덤프를 수집하는 방법	146
용어 설명	147
색인	151

저작권 설명

© Acronis International GmbH, 2003-2022 All rights reserved.

언급된 모든 상표와 저작권은 해당 소유권자의 자산입니다.

저작권 소유자의 명시적인 허가 없이 본 문서를 상당 부분 수정한 버전을 배포하는 것은 금지됩니다.

저작권 소유자로부터 사전 허가를 받지 않는 한 어떠한 형태의 표준(종이) 서적으로도 상업적인 목적으로 본 저작물이나 파생 저작물을 배포할 수 없습니다.

문서는 "있는 그대로" 제공되며 상품성, 특정 목적에의 적합성 및 비침해에 대한 묵시적인 보증을 포함하여 모든 명시적이거나 묵시적인 조건, 표시와 보증을 부인하나 이러한 부인이 법적으로 무효인 경우는 제외됩니다.

서드 파티 코드는 소프트웨어 및/또는 서비스와 함께 제공될 수 있습니다. 서드 파티에 대한 라이선스 조항은 루트 설치 디렉토리에 있는 `license.txt` 파일에 자세히 기술되어 있습니다. 서드 파티 코드의 최신 목록과 소프트웨어 및/또는 서비스에 사용되는 관련 라이선스 조건은

<https://kb.acronis.com/content/7696>을 참조하십시오.

Acronis 특허 기술

이 제품에 사용된 기술은 다음과 같이 하나 이상의 미국 특허 번호로 보호됩니다. 7,047,380; 7,246,211; 7,275,139; 7,281,104; 7,318,135; 7,353,355; 7,366,859; 7,383,327; 7,475,282; 7,603,533; 7,636,824; 7,650,473; 7,721,138; 7,779,221; 7,831,789; 7,836,053; 7,886,120; 7,895,403; 7,934,064; 7,937,612; 7,941,510; 7,949,635; 7,953,948; 7,979,690; 8,005,797; 8,051,044; 8,069,320; 8,073,815; 8,074,035; 8,074,276; 8,145,607; 8,180,984; 8,225,133; 8,261,035; 8,296,264; 8,312,259; 8,347,137; 8,484,427; 8,645,748; 8,732,121; 8,850,060; 8,856,927; 8,996,830; 9,213,697; 9,400,886; 9,424,678; 9,436,558; 9,471,441; 9,501,234; 및 특허 대기 중인 애플리케이션.

1 소개

1.1 Acronis True Image OEM란 무엇입니까?

Acronis True Image OEM은(는) 사용자의 모든 정보 보안을 보장하는 통합 사이버 보호 솔루션입니다. 이 제품으로 문서, 사진, 이메일, 선택한 파티션은 물론 운영 체제, 애플리케이션, 설정, 사용자의 모든 데이터를 비롯한 전체 디스크 드라이브까지 백업할 수 있습니다. 주요 장점 중 하나는 데이터 보호 및 보안 기능입니다.

백업은 데이터 손실, 실수로 인한 중요 파일이나 폴더의 삭제 또는 하드 디스크 전체 충돌 등의 재해 발생 시 컴퓨터를 복구할 수 있도록 해 줍니다.

온라인 백업을 사용하면 Acronis Cloud에 파일과 디스크를 저장할 수 있습니다. 그러면 컴퓨터가 분실, 도난 또는 파괴되는 경우에도 데이터를 보호하며 필요한 경우 새 장치에 완벽히 복구할 수 있습니다.

주요 특징:

- 로컬 스토리지 및 다음 위치에 디스크 백업 Acronis Cloud
- 로컬 스토리지 및 다음 위치에 파일 백업 Acronis Cloud
- Acronis 부트 가능한 미디어
- 하드 디스크 복제
- 보안 및 개인 정보 보호 도구

참고

Acronis Startup Recovery Manager 및 Acronis 부트 가능한 미디어를 사용하여 Acronis Cloud에 대한 백업을 만들 수 없습니다.

간단한 "[시스템 보호](#)" 2단계를 통해 컴퓨터를 보호하는 방법에 대해 알아보십시오.

1.2 시스템 요구 사항 및 지원되는 미디어

1.2.1 최소 시스템 요구 사항

Acronis True Image OEM에는 다음과 같은 하드웨어가 필요합니다.

- OEM 장치
- Intel CORE 2 Duo (2GHz) 프로세서 또는 동급 프로세서
CPU는 SSE 명령을 지원해야 합니다.
- 2GB RAM
- 7 GB의 시스템 하드 디스크 여유 공간
- 부트 가능한 미디어 생성을 위한 CD-RW/DVD-RW 드라이브 또는 USB 드라이브
 - Linux에 필요한 여유 공간은 약 660 MB입니다.
 - Windows에 필요한 여유 공간은 약 700 MB입니다.

- 1024x768의 화면 해상도
- 마우스 또는 기타 포인팅 장치(권장)

경고!

가상 머신에 설치 시 백업 및 복구가 제대로 이루어지지 않을 수 있습니다.

기타 요구 사항:

- 제품 활성화, 보호 업데이트 다운로드 및 Acronis Cloud를 사용하는 모든 기능을 사용하려면 인터넷에 연결해야 합니다.
- Acronis True Image OEM를 실행하려면 관리자 권한이 있어야 합니다.

1.2.2 지원되는 운영 체제

Acronis True Image OEM은(는) 다음 운영 체제에서 테스트되었습니다.

- Windows 11
- Windows 10
- Windows 8.1
- Windows 8
- Windows 7 SP1(모든 버전)
- Windows Home Server 2011

참고

- 베타 빌드는 지원되지 않습니다. <https://kb.acronis.com/content/60589>를 참조하십시오.
 - Windows Embedded, IoT 버전, Windows 10 LTSC, Windows 10 LTSC, S 모드의 Windows 10은 지원되지 않습니다.
 - Windows 7, Windows 8 및 Windows 8.1에서 Acronis True Image OEM을(를) 사용하려면 Microsoft의 다음 보안 업데이트가 필요합니다. KB4474419 및 KB4490628. <https://kb.acronis.com/content/69302>를 참조하십시오.
-

Acronis True Image OEM에서는 Linux®를 포함한 Intel 또는 AMD 기반 PC 운영 체제를 실행하는 컴퓨터에서 디스크 및 파티션을 백업하고 복구할 수 있는 부트 가능한 CD-R/DVD-R 또는 USB 드라이브를 생성할 수 있습니다. Intel 기반 Apple Macintosh는 지원되지 않습니다.

소프트웨어는 다른 Windows 운영 체제에서 실행될 수 있지만, 보장되지는 않습니다.

경고!

성공적인 복구는 지원되는 운영 체제에서만 보장됩니다. 기타 운영 체제는 섹터 단위 접근 방법을 사용하여 백업할 수 있지만 복구 후 부트가 가능하지 않을 수 있습니다.

1.2.3 지원되는 파일 시스템

- NTFS
- Ext2/Ext3/Ext4

- ReiserFS(3)¹
- Linux SWAP²
- HFS+/HFSX³
- FAT16/32/exFAT⁴

파일 시스템이 지원되지 않거나 손상된 경우 Acronis True Image OEM은(는) 섹터 단위 접근 방법을 사용하여 데이터를 복사할 수 있습니다.

1.2.4 지원되는 인터넷 연결 유형

아래 표에는 제품 기능별로 지원되는 인터넷 연결 유형이 나와 있습니다.

	인터넷 연결 유형				
	Acronis 콘솔(Windows)		Acronis 부트 가능한 미디어		
	Windows에서 설정된 모든 연결	프록시 서버	이더넷 케이블	Wi-Fi	프록시 서버
디스크 수준 및 파일 수준 백업 대상 Acronis Cloud	+	-	-	-	-
디스크 수준 복구 수행 위치 Acronis Cloud	+	-	+	+	-
파일 수준 복구 수행 위치 Acronis Cloud	+	-	-	-	-
데이터 동기화	+	-	-	-	-
제품 활성화	+	-	-	-	-
제품 업데이트	+	- *	-	-	-

1.2.5 지원되는 스토리지 미디어

- HDD(하드 디스크 드라이브)
- SSD(Solid-State Drive)
- 네트워크로 연결된 스토리지 장치
- FTP 서버

¹파일 시스템은 디스크 또는 파티션 백업/복구 작업에 대해서만 지원됩니다.

²파일 시스템은 디스크 또는 파티션 백업/복구 작업에 대해서만 지원됩니다.

³디스크 복구, 파티션 복구, 복제 작업은 크기 조정 없이 지원됩니다.

⁴디스크 복구, 파티션 복구, 복제 작업은 크기 조정 없이 지원됩니다.

참고

FTP 서버는 수동 모드 파일 전송을 허용해야 합니다. Acronis True Image OEM은(는) FTP 서버에 직접 백업할 때 백업을 2GB 크기의 파일로 분할합니다.

- CD-R/RW, DVD-R/RW, DVD+R(더블 레이어 DVD+R 포함), DVD+RW, DVD-RAM, BD-R, BD-RE
- USB 1.1 / 2.0 / 3.0, USB-C, eSATA, FireWire(IEEE-1394), SCSI 및 PC 카드 스토리지 장치

동적 디스크로 작업 시 제한 사항

- 동적 디스크에서 Acronis Secure Zone 생성은 지원되지 않습니다.
- 수동 크기 조정을 사용한 동적 볼륨으로의 동적 볼륨 복구가 지원되지 않습니다.
- Try&Decide®는 동적 디스크를 보호하는 데 사용할 수 없습니다.
- 디스크 복제 작업은 동적 디스크에 대해 지원되지 않습니다.

소스 컴퓨터의 방화벽 설정은 포트 20과 21을 열어 TCP 및 UDP 프로토콜이 모두 작동하도록 해야 합니다. 라우팅 및 원격 액세스 Windows 서비스를 비활성화해야 합니다.

1.3 설치 및 제거 Acronis True Image OEM

설치 방법 Acronis True Image OEM

1. 설치 파일을 실행합니다.
2. **설치**를 클릭합니다.
Acronis True Image OEM은(는) 시스템 파티션(일반적인 경우 C:)에 설치됩니다.
3. 설치가 완료되면 **응용 프로그램 시작**을 클릭합니다.
4. Acronis True Image OEM 및 Bonjour 라이선스 계약 조건을 읽고 이에 동의합니다.
NAS 장치에 대한 고급 지원을 위해 컴퓨터에 Bonjour 소프트웨어가 설치됩니다. 언제든지 소프트웨어를 제거할 수 있습니다.
5. **로그인** 탭에서 계정 자격 증명을 입력한 다음 **로그인**을 클릭합니다.
6. 계정이 없으면 **계정 생성** 탭으로 이동하여 등록 양식을 작성한 다음 **계정 생성**을 클릭합니다.

참고

64자 시리얼 번호가 있는 경우에는 이 단계를 건너뛰어도 됩니다.

7. 시리얼 번호를 입력한 다음 **활성화**를 클릭합니다. 16자 시리얼 번호로 Acronis True Image OEM을(를) 활성화하려면 인터넷 연결이 필요합니다. 전체 64자 시리얼 번호는 자동으로 가져오기 되고 활성화됩니다.

Acronis True Image OEM 오류에서 복구하려면,

Acronis True Image OEM이(가) 실행을 멈추거나, 오류가 발생하는 경우 파일이 손상되었을 수 있습니다. 이 문제를 해결하려면 먼저 프로그램을 복구해야 합니다. 복구하려면 Acronis True Image OEM 인스톨러를 다시 설치합니다. 사용자 컴퓨터에서 Acronis True Image OEM을(를) 감지하고, 복구할 것인지 또는 제거할 것인지 여부를 묻습니다.

제거 방법 Acronis True Image OEM

- Windows 11을 사용하는 경우 시작 > 설정 > 앱 > 앱 및 기능 > **Acronis True Image OEM** > 제거를 클릭합니다.
- Windows 10을 사용하는 경우 시작 > 설정 > 시스템 > 앱 > **Acronis True Image OEM** > 제거를 클릭합니다.
- Windows 8을 사용하는 경우 설정 아이콘을 클릭한 다음 제어판 > 프로그램 제거 > **Acronis True Image OEM** > 제거를 선택합니다.
- Windows 7을 사용하는 경우 시작 > 제어판 > 프로그램 제거 > **Acronis True Image OEM** > 제거를 클릭합니다.

그런 다음 화면에 나타나는 안내를 따릅니다. 작업을 완료하려면 컴퓨터를 다시 시작해야 할 수도 있습니다.

참고

1.4 Acronis True Image OEM 활성화

Acronis True Image OEM을(를) 사용하려면 인터넷을 통해 활성화해야 합니다. 활성화를 하지 않으면 제품의 전 기능을 30일 동안 사용할 수 있습니다. 이 기간 동안 제품을 활성화하지 않으면 복구를 제외한 모든 프로그램 기능을 사용할 수 없게 됩니다.

Acronis True Image OEM 활성화는 사용자 컴퓨터에서는 물론이고, 컴퓨터가 인터넷에 연결되지 않은 경우 다른 컴퓨터에서도 가능합니다.

인터넷에 연결된 컴퓨터에서 활성화

컴퓨터가 인터넷에 연결되어 있으면 제품이 자동으로 활성화됩니다.

Acronis True Image OEM을(를) 설치할 컴퓨터에 인터넷이 연결되어 있지 않거나 해당 프로그램을 Acronis Activation Server에 연결할 수 없는 경우 사이드바에서 **계정**을 클릭한 후 다음 작업 중 하나를 선택합니다.

- **다시 시도** - Acronis Activation Server에 다시 연결을 시도하려면 이 옵션을 선택합니다.
- **오프라인으로 활성화** - 인터넷에 연결된 다른 컴퓨터에서 프로그램을 수동으로 활성화할 수 있습니다.(아래 참조)

다른 컴퓨터에서 활성화

자신의 컴퓨터가 인터넷에 연결되지 않은 경우, 인터넷에 연결된 다른 컴퓨터를 사용하여 Acronis True Image OEM을(를) 활성화할 수 있습니다.

다른 컴퓨터에서 제품을 활성화하는 방법

1. 컴퓨터에서 Acronis True Image OEM를 설치하고 시작합니다.
2. 사이드바에서 **계정**을 클릭한 다음 **오프라인으로 활성화**를 클릭합니다.
3. Acronis True Image OEM 활성화 창에서 다음과 같이 간단한 세 단계를 수행합니다.
 - a. **파일에 저장** 버튼을 클릭하여 설치 코드를 파일에 저장하고 이동식 미디어를 파일 위치로 지정합니다(예를 들어, USB 플래시 드라이브). 이 코드를 간단히 종이에 메모할 수도 있습니다

다.

- b. 인터넷에 연결된 다른 컴퓨터에서 <https://www.acronis.com/activation/>으로 이동합니다. 화면상의 지침에 따라 설치 코드를 사용하여 활성화 코드를 가져옵니다. 가져온 활성화 코드를 이동식 미디어에 파일로 저장하거나 종이에 메모합니다.
- c. 자신의 컴퓨터에서 **파일에서 로드** 버튼을 클릭하고 활성화 코드가 있는 파일 경로를 지정하거나, 간단히 종이에 메모한 내용을 상자에 입력합니다.

4. **활성화**를 클릭합니다.

1.4.1 활성화 초과 문제

'활성화 한계 초과' 문제의 가능한 원인은 다음과 같습니다.

- **Acronis True Image OEM**을 설치할 수 있는 최대 컴퓨터 수를 초과했습니다.

예를 들어 한 대의 컴퓨터를 위한 라이선스 또는 시리얼 번호로 다른 컴퓨터에 Acronis True Image OEM을 설치한 경우에 여기에 해당합니다.

해결 방법:

- 새 시리얼 번호를 입력합니다. 시리얼 번호가 없는 경우 Acronis 기본 제공 스토어에서 구입할 수 있습니다.
- 제품이 이미 활성화된 다른 컴퓨터에서 새 컴퓨터로 라이선스를 옮깁니다. 이 작업을 수행하려면 라이선스를 옮기려는 원래 컴퓨터를 선택합니다. 해당 컴퓨터에서는 Acronis True Image OEM가 비활성화됩니다.

- **Windows**를 다시 설치하거나 컴퓨터 하드웨어를 변경합니다.

예를 들어, 컴퓨터의 마더보드 또는 프로세서를 업그레이드할 수 있습니다. Acronis True Image OEM이(가) 컴퓨터를 새 컴퓨터로 인식하여 활성화에 실패했습니다.

해결 방법:

Acronis True Image OEM을(를) 컴퓨터에서 다시 활성화하려면 목록에서 동일한 컴퓨터를 이전 이름으로 선택합니다.

1.5 업그레이드 Acronis True Image OEM

Acronis True Image OEM을(를) Acronis Cyber Protect Home Office(으)로 업그레이드할 수 있습니다.

Acronis True Image OEM 이전 버전으로 생성된 백업은 Acronis Cyber Protect Home Office 최신 버전과 완전히 호환됩니다. 업그레이드가 완료되면 모든 백업이 백업 목록에 자동으로 추가됩니다.

제품을 업그레이드할 때마다 새로운 부트 가능한 미디어를 생성하는 것이 좋습니다.

정식 버전을 구매하려면

1. Acronis True Image OEM(을)를 시작합니다.
2. 사이드바에서 **계정**을 클릭한 다음 **업그레이드**를 클릭합니다. 기본 제공 스토어가 열립니다.
3. 구입할 라이선스를 선택한 다음 **지금 구입**을 클릭합니다.
4. 결제 정보를 제공합니다.

1.5.1 기본 제공 스토어

Acronis True Image OEM은(는) 앱 내 스토어를 제공합니다.

앱 내 스토어에 액세스하려면 **계정** 탭으로 이동한 다음 **업그레이드**를 클릭합니다. 이렇게 하면 앱 내 스토어에서 모든 구입 옵션을 볼 수 있습니다.

1.5.2 Acronis True Image 고급 기능

이 제품 버전에서는 Acronis True Image의 고급 기능을 사용할 수 없습니다. 이 버전을 Acronis Cyber Protect Home Office(으로)로 업그레이드하면 이러한 기능을 사용할 수 있습니다. 업그레이드하면 다음과 같은 기능을 사용할 수 있습니다.

- 온라인 백업
온라인 백업을 사용하면 Acronis Cloud에 파일과 디스크를 저장할 수 있습니다. 그러면 컴퓨터가 분실, 도난 또는 파괴되는 경우에도 데이터를 보호하며 필요한 경우 새 장치에 완벽히 복구할 수 있습니다.
- 파일 백업
전체 파티션과 디스크를 백업하는 대신, 특정 파일과 폴더를 로컬 스토리지와 Acronis Cloud에 모두 백업할 수 있습니다.
- 클라우드 아카이브
데이터 아카이브는 크거나 거의 사용되지 않는 파일을 Acronis Cloud로 이동할 수 있는 도구입니다. 이 도구는 실행할 때마다 선택된 폴더의 데이터를 분석하고 발견된 파일을 Acronis Cloud로 업로드할지 묻는 메시지를 표시합니다. 아카이브할 파일 및 폴더를 선택할 수 있습니다. 업로드 후에는 이러한 파일의 로컬 사본이 삭제됩니다. 이후에 아카이브된 파일을 열거나 변경해야 할 경우 이를 로컬 스토리지 장치로 다시 다운로드하거나 Acronis Cloud에서 직접 액세스 및 관리합니다.
- 로컬 아카이브
오래되거나 용량이 크거나 거의 사용하지 않는 파일을 아카이브하는 경우 Acronis Cloud가 아닌 다른 목적지에 아카이브할 수 있습니다. NAS, 외장 하드 드라이브 또는 USB 플래시 드라이브 등 로컬 스토리지를 선택할 수도 있습니다. 로컬 아카이브는 Acronis Archive에 배치됩니다. 여기는 클라우드 아카이브와 마찬가지로 파일 탐색기의 즐겨찾기에서 액세스할 수 있습니다.
- 가족 데이터 보호
가족 데이터 보호는 동일한 Acronis 계정을 공유하는 모든 컴퓨터, 스마트폰 및 태블릿의 보호 상태를 추적하고 제어할 수 있는 통합 교차 플랫폼 솔루션입니다. 이러한 장치의 사용자는 동일한 계정으로 로그인해야 하기 때문에 보통 이들은 같은 가족의 가족 구성원입니다. 일반적으로 가족 구성원마다 이 기능을 사용하지만 가족 구성원 중 한 명 정도는 기술에 있어 다른 구성원보다 더 많은 경험을 가지고 있습니다. 따라서 이러한 구성원을 가족 데이터 보호 책임자로 지정하는 것이 좋습니다. 가족이 사용 중인 장치의 보호 상태를 추적하고 제어할 수 있도록 인터넷에 연결된 컴퓨터에서 액세스할 수 있는 웹 기반 온라인 대시보드를 사용합니다.
- 데이터 동기화

사용 중인 모든 컴퓨터에서 문서, 사진, 비디오와 같은 동일한 데이터를 사용할 수 있습니다. 언제 어디서나 간편하게 데이터에 액세스할 수 있습니다. 더 이상 파일을 이메일로 자신에게 보내거나 항상 USB 드라이브를 가지고 다닐 필요가 없습니다.

필요한 만큼 동기화를 생성하여 Acronis Cloud에 동기화된 파일과 해당 파일 버전을 저장할 수 있습니다. 따라서 필요에 따라 이전 파일 버전으로 롤백할 수 있습니다. 전용 응용 프로그램을 설치하지 않고 웹 브라우저를 사용하여 Cloud에 액세스할 수도 있습니다.

- **Acronis Survival Kit**

장애가 발생할 경우 컴퓨터를 복구하려면 두 가지 중요한 컴퍼넌트, 즉 시스템 디스크의 백업과 Acronis 부트 가능한 미디어가 있어야 합니다. Acronis Survival Kit는 두 컴퍼넌트를 포함하여 장애 발생 시 컴퓨터를 복구하는 데 필요한 모든 것을 하나의 장치에 포함할 수 있는 외부 하드 디스크 드라이브입니다.

- **Acronis Universal Restore**

Acronis Universal Restore를 사용하면 다른 하드웨어에 부트 가능한 시스템 복제를 생성할 수 있습니다. 시스템 디스크를 처음에 백업한 시스템에서와 다른 프로세서, 다른 마더보드 또는 다른 대용량 저장 장치가 설치된 컴퓨터에 복원하는 경우에 이 유틸리티를 사용합니다. 손상된 마더보드를 교체한 후 또는 한 컴퓨터에서 다른 컴퓨터로 시스템을 마이그레이션하기로 결정한 경우와 같은 상황에서 유용할 수 있습니다.

- **Acronis True Image OEM(모바일 장치용)**

Acronis Mobile에서는 모바일 데이터를 Acronis Cloud 또는 로컬 스토리지로 백업하여, 데이터가 손실 또는 손상되었을 경우 이를 복구할 수 있습니다. iOS(iPhone, iPad, iPod) 또는 안드로이드(휴대 전화와 태블릿) 운영 체제가 실행되는 모든 모바일 장치에 Acronis Mobile을(를) 설치할 수 있습니다.

- **Try&Decide**

Try&Decide를 켜면 컴퓨터가 체험판 모드로 전환됩니다. 그 후에는 운영 체제, 프로그램 또는 데이터 손상 걱정 없이, 위험 가능성이 있는 작업을 수행할 수 있습니다. Try&Decide를 끄면 컴퓨터에 변경 사항을 적용하거나 이러한 변경 사항을 취소할지 결정합니다.

- **Acronis 보안 영역**

Acronis Secure Zone은 백업 저장을 위해 컴퓨터에 생성할 수 있는 특수 보안 파티션입니다.

- **시스템 정리**

시스템 정리 마법사를 사용하면 사용자 이름, 비밀번호 및 기타 개인 정보를 포함한 모든 PC 작업 기록을 안전하게 제거할 수 있습니다.

1.6 기술 지원

Acronis True Image OEM에 대한 지원이 필요한 경우 공급업체의 공식 지원 리소스를 참조하십시오.

2 시작하기

2.1 사용자 인터페이스 언어

시작하기 전에 Acronis True Image OEM 사용자 인터페이스에서 원하는 언어를 선택합니다. 기본적으로 이 언어는 Windows 표시 언어에 따라 설정됩니다.

사용자 인터페이스 언어를 변경하려면,

1. Acronis True Image OEM(을)를 시작합니다.
2. **설정** 섹션의 목록에서 원하는 언어를 선택합니다.

2.2 시스템 보호

1. 컴퓨터 백업
2. Acronis 부트 가능한 미디어를 생성합니다.

또한 필요 시 부트 가능한 미디어를 사용할 수 있는지 확인에 설명된 대로 부트 가능한 미디어를 테스트하는 것을 권장합니다.

2.2.1 컴퓨터 백업

컴퓨터를 백업해야 하는 시기는?

시스템의 모든 중요한 이벤트 이후 새 백업 버전을 만듭니다.

이벤트의 몇 가지 예는 다음과 같습니다.

- 새로운 컴퓨터를 구입한 경우.
- 컴퓨터에서 Windows를 다시 설치한 경우,
- 모든 시스템 설정(예: 시간, 날짜, 언어)을 구성하고 새 컴퓨터에 필요한 모든 프로그램을 설치한 경우.
- 중요한 시스템 업데이트.

참고

양호한 상태의 디스크를 저장할 수 있도록 백업하기 전에 바이러스 검사를 수행하는 것이 좋습니다. 검사에는 안티바이러스 소프트웨어를 사용하시기 바랍니다. 이 작업에 오랜 시간이 걸릴 수도 있다는 것을 유의하십시오.

컴퓨터 백업을 만드는 방법은?

시스템을 보호하기 위한 다음과 같은 두 가지 옵션이 있습니다.

- **전체 PC 백업(권장)**

Acronis True Image OEM은(는) 디스크 모드에서 내장형 하드 드라이브를 모두 백업합니다. 백업에는 운영 체제, 설치된 프로그램, 시스템 설정과 사진, 음악 및 문서와 같은 모든 개인 데이터의 백업이 포함됩니다.

• 시스템 디스크 백업

시스템 파티션 또는 전체 시스템 드라이브를 백업하도록 선택할 수 있습니다. 자세한 내용은 [디스크 및 파티션 백업](#)을 참조하십시오.

논스톱 백업의 주요 목적은 자주 변경되는 파일을 보호하는 것이기 때문에 이 기술을 기본 방법으로 사용하여 시스템을 보호하는 것은 권장되지 않습니다. 시스템의 안전을 위해 다른 일정을 사용하십시오. "사용자 정의 구성표의 예"(52페이지)에서 예를 참조하십시오. Nonstop Backup 기능에 대한 자세한 내용은 "Acronis논스톱 백업"(33페이지)을(를) 참조하십시오.

컴퓨터를 백업하려면,

1. Acronis True Image OEM(을)를 시작합니다.
2. 사이드바에서 **백업**을 클릭합니다.
처음 백업하는 경우 백업 구성 화면이 표시됩니다. 백업 목록에 이미 일부 백업이 있다면 **백업 추가**를 클릭합니다.
3. **백업 소스** 아이콘을 클릭한 다음 **전체 PC**를 선택합니다.
시스템 디스크만 백업하려는 경우 **디스크 및 파티션**을 클릭한 다음 시스템 파티션(일반적으로 C:)과 시스템 예약 파티션(있는 경우)을 선택합니다.
4. **백업 대상** 아이콘을 클릭한 다음 백업 저장 위치를 선택합니다(하단의 권장 사항 참조).
5. **지금 백업**을 클릭합니다.

그러면 백업 목록에 새 백업 박스가 표시됩니다. 나중에 백업의 새 버전을 생성하려면 목록에서 백업 상자를 선택한 다음 **지금 백업**을 클릭합니다.

디스크 백업을 저장할 위치는?

- **양호** - 일반적인 내장형 하드 디스크
- **더 좋음** - Acronis Secure Zone 로컬 하드 드라이브에 백업 저장용으로 특별히 지정된 보안 파티션입니다.
- **가장 좋음** - Acronis Cloud 또는 외장형 하드 디스크

자세한 내용은 [백업 저장 위치 결정](#)을 참조하십시오.

필요한 백업 버전 수는?

대부분의 경우에 필요한 전체 PC 내용 또는 시스템 디스크의 **백업 버전** 수는 보통 2~3개, 최대 4~6개 정도입니다(위에서 백업 생성 시기에 대한 정보 참조). 자동 정리 규칙을 사용하여 백업 버전의 수를 제어할 수 있습니다. 자세한 내용은 [사용자 정의 구성표](#)를 참조하십시오.

첫 번째 백업 버전(전체 백업 버전)이 가장 중요함을 잊지 마십시오. 디스크에 저장된 모든 데이터가 백업되기 때문에 가장 큰 버전입니다. 이후 백업 버전(증분 및 차등 백업 버전)은 다른 방식으로 구성할 수 있습니다. 이러한 버전에는 데이터 변경 내용만 포함됩니다. 따라서 이러한 버전이 전체 백업 버전에 의존하고 전체 백업 버전이 가장 중요합니다.

기본적으로 디스크 백업은 증분 방식으로 생성됩니다. 대부분의 경우에 최적 방식입니다.

참고

고급 사용자의 경우: 전체 백업 버전은 2-3개 만들어 여러 다른 스토리지 장치에 저장해 놓은 것이 좋습니다. 훨씬 안전한 방법입니다.

2.2.2 Acronis 부트 가능한 미디어 생성

Acronis 부트 가능한 미디어는 CD, DVD, USB 플래시 드라이브 또는 기타 이동식 미디어로서, Windows를 시작할 수 없을 때 Acronis True Image OEM(을) 실행하는 데 사용할 수 있습니다. Acronis Media Builder를 사용하여 부트 가능한 미디어를 만들 수 있습니다.

Acronis 부트 가능한 미디어 생성 방법

1. CD/DVD를 삽입하거나 USB 드라이브(USB 플래시 드라이브 또는 HDD/SSD 외장형 드라이브)를 꽂습니다.
2. Acronis True Image OEM(을)를 시작합니다.
3. 사이드바에서 도구를 클릭한 다음 **복구 미디어 제작기**를 클릭합니다.
4. 1단계에서 **단순**을 선택합니다.
5. 부트 가능한 미디어를 생성하는 데 사용할 장치를 선택합니다.
6. **진행**을 클릭합니다.

Acronis 부트 가능한 미디어 사용 방법

Windows를 시작할 수 없을 때 Acronis 부트 가능한 미디어를 사용하여 컴퓨터를 복구할 수 있습니다.

1. 컴퓨터에 부트 가능한 미디어를 연결합니다(CD/DVD 삽입 또는 USB 드라이브 꽂기).
2. Acronis 부트 가능한 미디어가 첫 번째 부트 장치가 되도록 BIOS에서 부트 순서를 정렬합니다. 자세한 내용은 [BIOS에서 부트 순서 정렬](#)을 참조하십시오.
3. 부트 가능한 미디어로 컴퓨터를 부팅하고 **Acronis True Image OEM.을(를)** 선택합니다. Acronis True Image OEM이(가) 로드되면 컴퓨터 복구에 사용할 수 있습니다.

자세한 내용은 [Acronis Media Builder](#)을(를) 참조하십시오.

2.3 PC의 모든 데이터 백업

전체 PC 백업의 정의

전체 PC 백업은 컴퓨터의 모든 내용을 가장 쉽게 백업할 수 있는 방법입니다. 보호해야 할 데이터가 확실하지 않은 경우 이 옵션을 선택하는 것이 좋습니다. 시스템 파티션만 백업하려는 경우 자세한 내용은 [디스크와 파티션 백업](#)을 참조하십시오.

전체 PC를 백업 유형으로 선택한 경우, Acronis True Image OEM에서 모든 내장형 하드 드라이브를 디스크 모드로 백업합니다. 백업에는 운영 체제, 설치된 프로그램, 시스템 설정과 사진, 음악 및 문서와 같은 모든 개인 데이터의 백업이 포함됩니다.

전체 PC 백업에서의 복구도 단순해졌습니다. 데이터를 되돌릴 날짜만 선택하면 됩니다. Acronis True Image OEM은(는) 백업의 모든 데이터를 원래 위치로 복구합니다. 복구할 특정 디스크 또는

파티션을 선택할 수 없으며 기본 대상을 변경할 수 없습니다. 이러한 제한 사항을 피하려면 일반 디스크 수준 백업 방법으로 데이터를 백업하는 것이 좋습니다. 자세한 내용은 [디스크 및 파티션 백업](#)을 참조하십시오.

전체 PC 백업에 동적 디스크가 포함되어 있는 경우 파티션 모드로 데이터를 복구하십시오. 즉, 복구할 파티션을 선택하고 복구 대상을 변경할 수 있습니다. 자세한 내용은 [동적/GPT 디스크 및 볼륨 복구 정보](#)를 참조하십시오.

전체 PC 백업을 생성하려면,

1. Acronis True Image OEM(을)를 시작합니다.
2. 사이드바에서 **백업**을 클릭합니다.
3. 백업 목록 맨 아래에 있는 더하기 기호를 클릭합니다.
4. **백업 소스** 아이콘을 클릭한 다음 **전체 PC**를 선택합니다.
5. **백업 대상** 아이콘을 클릭한 다음 백업 대상을 선택합니다.

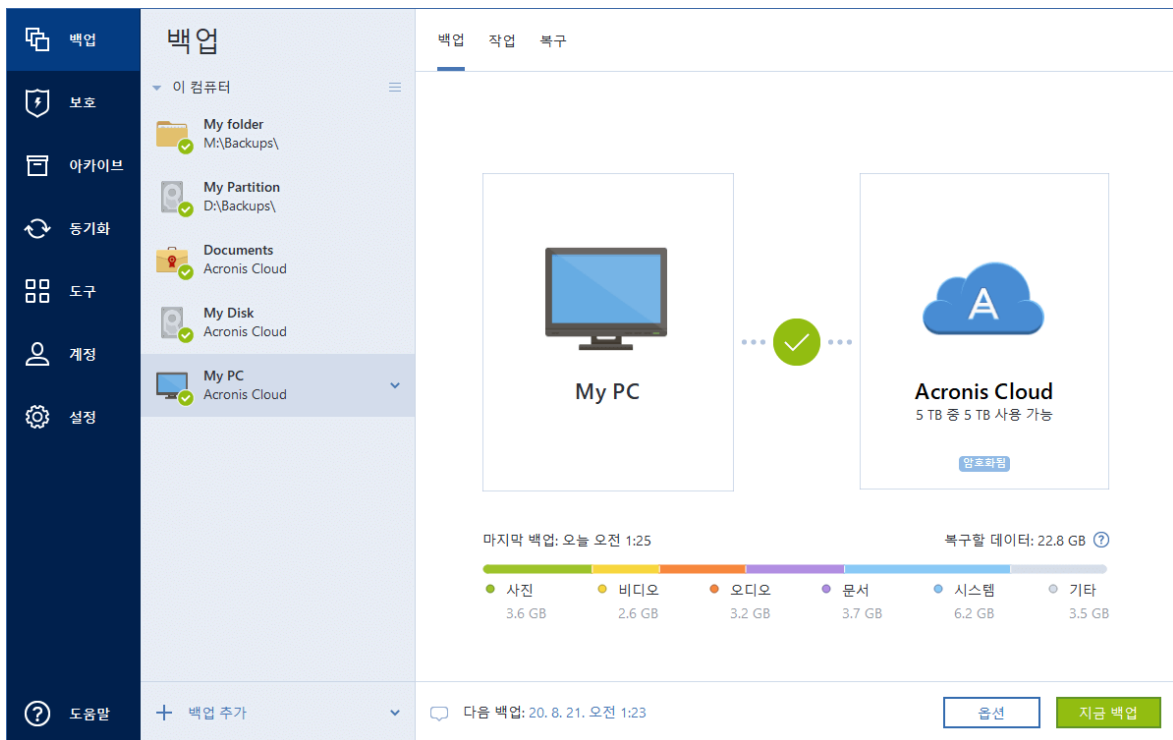

6. [옵션 단계] 백업에 대한 옵션을 설정하려면 **옵션**을 클릭합니다. 자세한 내용은 [백업 옵션](#)을 참조하십시오.
7. **지금 백업**을 클릭합니다.

2.4 사용자 파일 백업

문서, 사진, 음악 파일, 비디오 파일 등의 파일을 보호하기 위해서 파일이 포함된 전체 파티션을 백업할 필요가 없습니다. 특정 파일과 폴더를 백업하고 이를 다음 스토리지 유형으로 저장할 수 있습니다.

- 로컬 또는 네트워크 스토리지

빠르고 쉬운 옵션입니다. 드물게 변경되는 파일을 보호하는 데 유용합니다.

• **Acronis Cloud**

신뢰성 높은 옵션입니다. 중요한 파일, 여러 장치 또는 사람 간에 공유할 파일을 보호하는 데 사용됩니다.

Acronis Cloud를 사용하려면 Acronis 계정 및 Acronis Cloud 서비스에 대한 서브스크립션이 있어야 합니다.

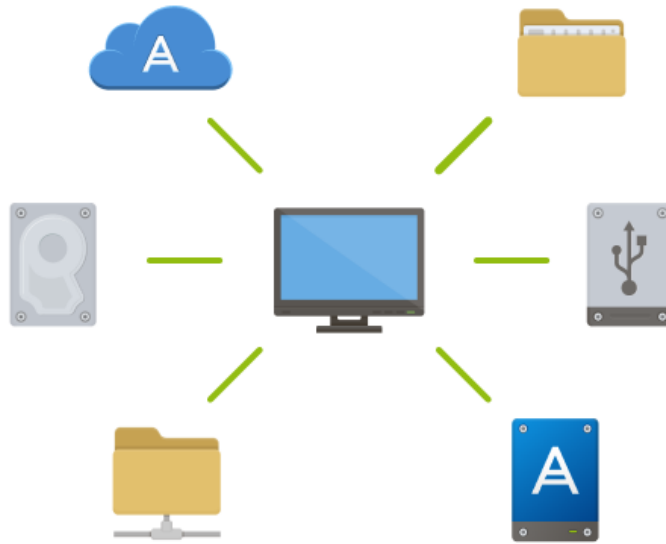

파일과 폴더를 백업하려면,

1. Acronis True Image OEM(을)를 시작합니다.
2. 사이드바에서 **백업**을 클릭합니다.
3. **백업 소스** 아이콘을 클릭한 다음 **파일 및 폴더**를 선택합니다.
4. 이 때 열리는 창에서 백업할 파일과 폴더 옆에 있는 확인란을 선택한 다음 **확인**을 클릭합니다.
5. **백업 대상** 아이콘을 클릭한 후 다음과 같이 백업 대상을 선택합니다.
 - **Acronis Cloud** - 계정에 로그인한 후 **확인**을 클릭합니다.
 - **외장 드라이브**—컴퓨터에 연결한 외장 드라이브는 목록에서 선택할 수 있습니다.
 - **NAS** - 발견된 NAS 장치 목록에서 NAS를 선택합니다. NAS가 1개만 있는 경우 기본적으로 Acronis True Image OEM은(는) 백업 목적지로 이 NAS를 사용하도록 제안합니다.
 - **찾아보기**—폴더 트리에서 대상을 선택합니다.
6. **지금 백업**을 클릭합니다.

자세한 내용은 [파일 및 폴더 백업](#)을 참조하십시오.

2.5 하드 드라이브 복제

2.5.1 이 제품이 필요한 이유

데이터에 비해 하드 드라이브의 여유 공간이 부족한 경우, 새로운 더 큰 용량의 하드 드라이브를 구입하여 모든 데이터를 새 드라이브로 전송할 수 있습니다. 일반적인 복사 작업을 수행해도 새 하드 드라이브를 기존 하드 드라이브와 동일하게 만들 수 없습니다. 예를 들어, 파일 탐색기를 열고 모든 파일 및 폴더를 새 하드 드라이브로 복사하면 Windows가 새 하드 드라이브에서 시작되지 않습니다. 디스크 복제 유틸리티를 사용하면 모든 데이터를 복제하고 Windows를 새 하드 드라이브에서 부팅할 수 있습니다.



2.5.2 시작하기 전에

대상(새) 드라이브를 사용하려는 위치에 설치하고 소스 드라이브는 다른 위치(예: 외장 USB 인클로저)에 설치하는 것이 좋습니다. 이는 랩톱의 경우 특히 중요합니다.

참고

기존 하드 드라이브와 새 하드 드라이브를 동일한 컨트롤러 모드(예: IDE 또는 AHCI)로 작동하는 것이 좋습니다. 그렇지 않으면 새 하드 드라이브에서 컴퓨터가 시작되지 않을 수 있습니다.

2.5.3 디스크 복제

1. 사이드바에서 **도구**를 클릭한 다음 **디스크 복제**를 클릭합니다.
2. **복제 모드** 단계에서 **자동** 전송 모드를 선택하는 것이 좋습니다. 이 경우, 새 하드 드라이브에 맞게 비례하여 파티션 크기가 재조정됩니다. **수동** 모드는 보다 유연합니다. 수동 모드에 대한 자세한 내용은 [디스크 복제 마법사](#)를 참조하십시오.

참고

프로그램이 파티션된 디스크 하나와 파티션되지 않은 디스크 하나를 발견하는 경우 파티션된 디스크는 소스 디스크로, 파티션되지 않은 디스크는 대상 디스크로 자동 인식합니다. 이 경우, 다음 단계를 생략하고 복제 요약 화면으로 이동합니다.

3. **원본 디스크** 단계에서 복제하려는 디스크를 선택합니다.

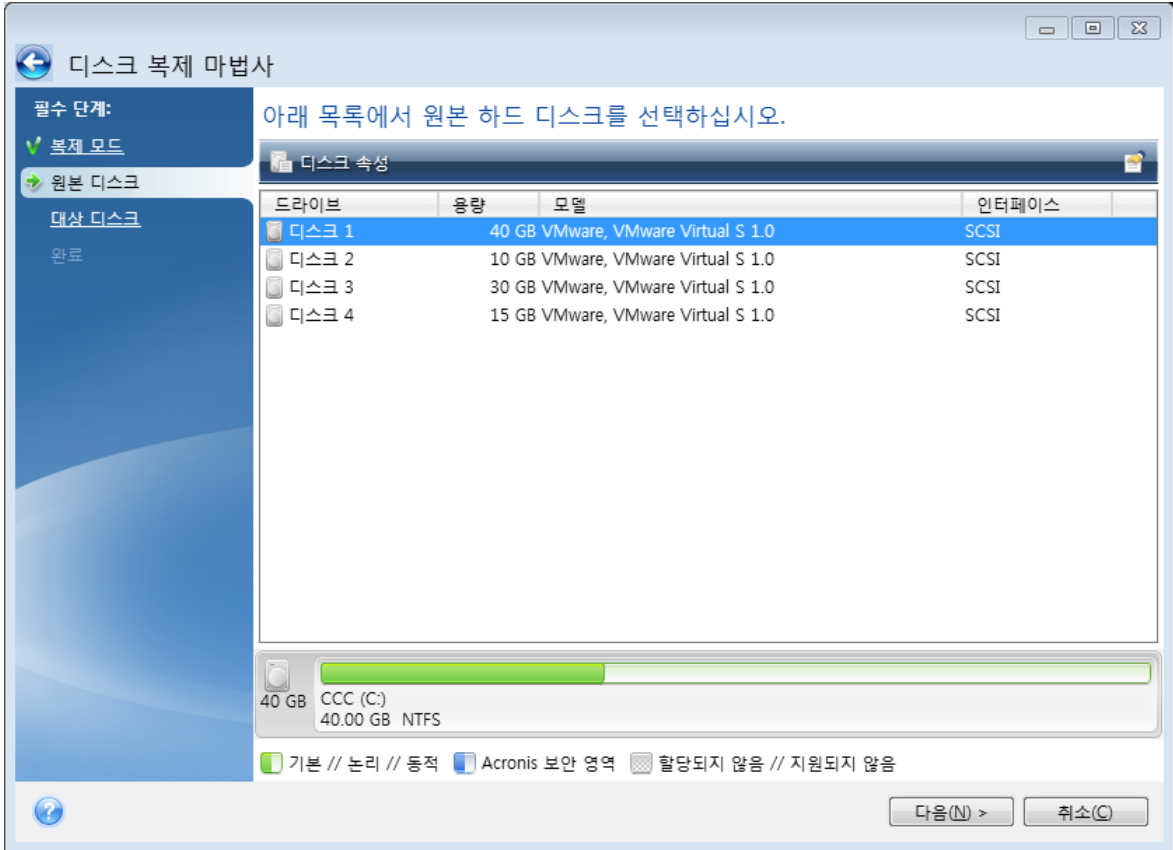

4. **대상 디스크** 단계에서 복제된 데이터의 대상 디스크를 선택합니다.

참고

파티션되지 않은 디스크가 있는 경우 프로그램은 해당 디스크를 대상으로 자동 인식하고 이 단계를 생략합니다.

5. **마침** 단계에서 구성된 설정이 본인의 요구사항과 맞는지 확인한 다음 **진행**을 클릭합니다.

기본적으로 Acronis True Image OEM은(는) 복제 프로세스를 마친 후 컴퓨터를 종료합니다. 이렇게 하면 마스터/보조 점퍼 위치를 변경할 수 있고 하드 드라이브 중 하나를 제거할 수 있습니다.

2.6 컴퓨터 복구

시스템 디스크 복구는 중요한 작업입니다. 시작 전에 다음 도움말 항목에서 상세한 설명을 읽어보는 것을 권장합니다.

- 충돌 원인 분석
- 복구 준비
- 동일한 디스크에 시스템 복구

다음과 같은 2가지 사례를 살펴보겠습니다.

1. Windows가 올바르게 작동하지 않지만 Acronis True Image OEM(을) 시작할 수 있습니다.
2. Windows를 시작할 수 없습니다(예: 컴퓨터를 켜올 때 평소와 다른 화면이 나타나는 경우).

사례 1: Windows가 올바르게 작동하지 않을 때 어떻게 컴퓨터를 복구합니까?

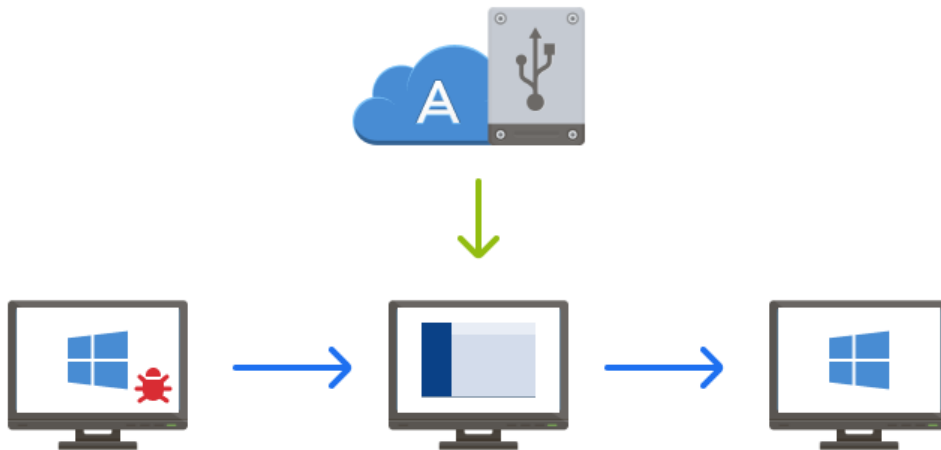

1. Acronis True Image OEM(을)를 시작합니다.
2. 사이드바에서 **백업**을 클릭합니다.
3. 백업 목록에서 시스템 디스크가 포함된 백업을 선택합니다. 백업은 로컬, 네트워크 스토리지 또는 Acronis Cloud에 위치할 수 있습니다.
4. 오른쪽 패널에서 **복구**를 클릭합니다.
5. 백업 유형에 따라 **PC 복구** 또는 **디스크 복구**를 클릭합니다.
6. 창이 열리면 백업 버전을 선택합니다(특정 날짜 및 시간의 데이터 상태).
7. 복구할 시스템 파티션과 시스템 예약 파티션(있는 경우)을 선택합니다.
8. **지금 복구**를 클릭합니다.

참고

작업을 완료하려면 Acronis True Image OEM에서 시스템을 재시작해야 합니다.

사례 2: Windows가 시작되지 않을 때 어떻게 컴퓨터를 복구합니까?

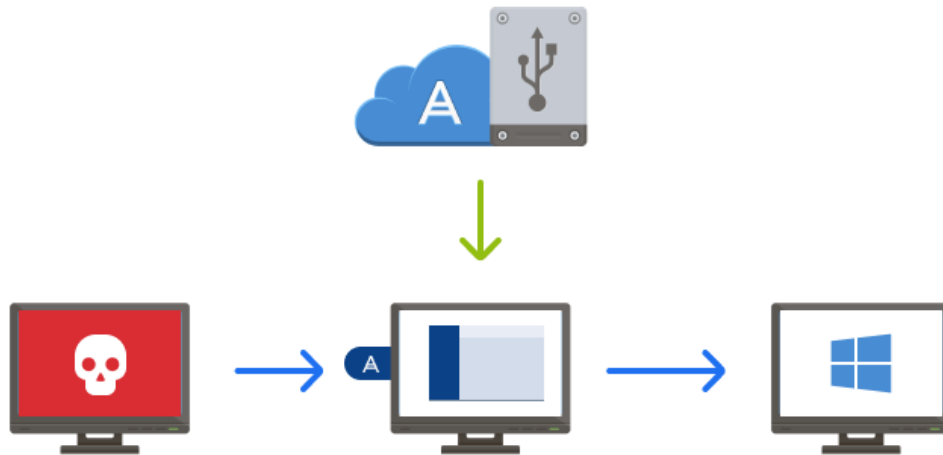

1. Acronis 부트 가능한 미디어를 컴퓨터에 연결한 다음 Acronis True Image OEM의 특수 독립형 버전을 실행합니다.
자세한 내용은 [2단계 Acronis 부트 가능한 미디어 생성 및 BIOS에서 부트 순서 정렬](#)을 참조하십시오.
2. 시작 화면에서 **복구**로 이동하여 **내 디스크**를 선택합니다.
3. 복구에 사용할 시스템 디스크 백업을 선택합니다. 백업을 마우스 오른쪽 버튼으로 클릭하고 **복구**를 선택합니다.
백업이 표시되지 않으면 **찾아보기**를 클릭하고 백업 경로를 수동으로 지정합니다.
4. **복구 방법** 단계에서 **전체 디스크 및 파티션 복구**를 선택합니다.
5. **복구 대상** 화면에서 시스템 파티션(일반적으로 C)을 선택합니다. 주, 활성 플래그로 시스템 파티션을 구분할 수 있습니다. 시스템 예약 파티션(있는 경우)도 선택합니다.
6. 모든 설정을 변경하지 않고 그대로 유지한 채 **마침**을 클릭합니다.
7. 복구 작업에 대한 요약을 읽고 **진행**을 클릭합니다.
8. 작업이 끝나면 Acronis True Image OEM의 독립형 버전을 종료한 후 부트 가능한 미디어를 제거한 다음(있는 경우) 복구된 시스템 파티션에서 부팅합니다. Windows를 필요한 상태로 복구했으면 원래 부트 순서를 복구합니다.

3 기본 개념

이 단원에서는 프로그램의 작동 원리를 파악하는 데 유용한 기본 개념의 일반적인 내용에 대해 설명합니다.

백업 및 복구

백업이란 데이터의 사본을 만들어 놓고 데이터 손실 시 이를 사용하여 원래 데이터를 다시 **복구**하는 것을 말합니다.

백업은 주로 두 가지 용도로 유용하게 사용할 수 있습니다.

- 손상되었거나 시작되지 않는 운영 체제를 복구해야 하는 경우(재해 복구라고 함) 재해로부터 컴퓨터를 보호를 보호하는 것에 대한 자세한 내용은 **시스템 보호**를 참조하십시오.
- 실수로 삭제되었거나 손상된 특정 파일과 폴더를 복구해야 하는 경우

Acronis True Image OEM은(는) 디스크(또는 파티션) 이미지와 파일 수준 백업을 각각 생성하여 두 가지 모두 수행합니다.

복구 방법:

- **전체 복구**는 원래 위치 또는 새로운 위치에 수행할 수 있습니다.
원래 위치를 선택하면 이 위치의 데이터를 백업의 데이터로 완전히 덮어씁니다. 새로운 위치의 경우, 데이터가 백업에서 새 위치로 복사됩니다.
- **증분 복구**는 원래 위치에 그리고 클라우드 백업에서만 수행됩니다. 복구가 시작되기 전에 원래 위치의 파일은 파일 크기 및 마지막 수정 날짜와 같은 파일 속성별로 백업에 있는 파일과 비교됩니다. 일치하지 않는 파일은 복구 대상으로 표시되고 나머지 파일은 복구 단계에서 건너뛴다. 이러한 방식으로 전체 복구와는 다르게 Acronis True Image OEM는 변경된 파일만 복구합니다. 이 방법은 Acronis Cloud에서 복구할 때 복구 시간을 단축하고 인터넷 트래픽을 절감합니다.

백업 버전

백업 버전은 백업 작업 동안 생성되는 파일입니다. 생성되는 버전의 개수는 백업 실행 횟수와 동일합니다. 따라서, 하나의 버전은 시스템이나 데이터를 복원할 수 있는 하나의 시점을 나타냅니다.

백업 버전은 전체, 증분 및 차등 백업을 모두 의미합니다. 자세한 내용은 **전체, 증분 및 차등 백업**을 참조하십시오.

백업 버전은 파일 버전과 유사합니다. 파일 버전은 '이전 버전 파일'이라고 하는 Windows 기능 사용자에게 친숙한 개념입니다. 이 기능을 사용하면 특정 날짜와 시간의 상태로 파일을 복구할 수 있습니다. 비슷한 방법으로 백업 버전을 사용하여 데이터를 복구할 수 있습니다.

디스크 복제

이 작업을 수행하면 디스크 드라이브의 모든 내용이 다른 디스크 드라이브에 복사됩니다. 이 작업은 운영 체제, 응용 프로그램 및 데이터를 새로운 대용량 디스크에 복제하려는 경우에 필요합니다. 다음과 같이 두 가지 방법으로 수행할 수 있습니다.

- 디스크 복제 유틸리티를 사용합니다.
- 이전 디스크 드라이브를 백업한 다음 이를 새 드라이브에 복구합니다.

백업 파일 형식

Acronis True Image OEM은(는) 일반적으로 압축을 사용하여 백업 데이터를 독점 tib 형식으로 저장합니다. .tib 파일 백업의 데이터는 Windows 또는 복구 환경에서 Acronis True Image OEM을(를) 통해서만 복구할 수 있습니다.

Acronis는 스톱 백업은 데이터 및 메타 데이터용으로 숨겨진 특수한 스토리지를 사용합니다. 백업한 데이터는 압축되어 1GB 정도의 파일들로 분할됩니다. 분할된 파일 또한 독점 형식으로 저장된 데이터는 Acronis True Image OEM을(를) 통해서만 복구할 수 있습니다.

백업 유효성 검사

백업 유효성 검사 기능을 사용하여 데이터가 복구 가능한지 여부를 확인할 수 있습니다. 이 프로그램에서 백업 중인 데이터 블록에 체크섬 값을 추가합니다. 백업 유효성 검사 중에 Acronis True Image OEM에서 백업 파일을 열고 체크섬 값을 다시 계산한 후 저장된 값과 비교합니다. 비교한 값이 모두 일치하면 백업 파일이 손상된 것이 아닙니다.

일정 예약

백업이 실제적인 도움이 되려면 백업을 가능한 한 최신 상태로 유지해야 합니다. 백업이 정기적으로 자동 실행되도록 일정을 예약합니다.

백업 삭제

불필요한 백업과 백업 버전을 삭제하려면 Acronis True Image OEM에서 제공하는 도구를 사용해야 합니다. 자세한 내용은 [백업 및 백업 버전 삭제](#)를 참조하십시오.

Acronis True Image OEM은(는) 백업에 관한 정보를 메타데이터 정보 데이터베이스에 저장합니다. 따라서 파일 탐색기를 사용하여 불필요한 백업 파일을 삭제해도 이러한 백업 관련 정보가 데이터베이스에서 삭제되지 않습니다. 따라서 프로그램이 더 이상 존재하지 않는 백업에 대해 작업을 수행하려고 할 때 오류가 발생하게 됩니다.

3.1 파일 백업과 디스크/파티션 이미지 간의 차이점

파일과 폴더를 백업하면 파일과 폴더 트리만이 압축되어 저장됩니다.

디스크/파티션 백업은 파일 및 폴더 백업과 다릅니다. Acronis True Image OEM은(는) 디스크 또는 파티션의 정확한 스냅샷을 저장합니다. 이러한 절차를 '디스크 이미지 생성' 또는 '디스크 백업 생성'이라고 하며, 이에 따른 결과 백업을 '디스크/파티션 이미지' 또는 '디스크/파티션 백업'이라고 하는 경우가 많습니다.

디스크/파티션 백업에는 어떤 내용이 포함됩니까?

디스크/파티션 백업에는 다음과 같이 디스크나 파티션에 저장된 모든 데이터가 포함됩니다.

1. MBR(마스터 부트 레코드)이 있는 하드 디스크의 0번 트랙(MBR 디스크 백업에만 해당)
2. 다음을 포함한 하나 이상의 파티션:
 - a. 부트 코드.
 - b. 서비스 파일, 파일 할당 테이블(FAT) 및 파티션 부트 레코드를 포함한 파일 시스템 메타 데이터
 - c. 운영 체제(시스템 파일, 레지스트리, 드라이버), 사용자 데이터 및 소프트웨어 응용 프로그램을 포함한 파일 시스템 데이터.

3. 시스템 예약 파티션(있는 경우).
4. EFI 시스템 파티션(있는 경우, GPT 디스크 백업에만 해당).

디스크 백업에서 제외되는 내용은?

이미지 크기를 줄이고 이미지 생성 속도를 개선하기 위해 Acronis True Image OEM은(는) 기본적으로 데이터가 포함된 하드 디스크 섹터만 저장합니다.

Acronis True Image OEM은(는) 디스크 백업에서 다음 파일을 제외합니다.

- pagefile.sys
- hiberfil.sys(컴퓨터가 절전 모드로 전환될 때 RAM 내용을 유지하는 파일)

섹터별 모드를 켜서 이러한 기본 방식을 변경할 수 있습니다. 이 경우 Acronis True Image OEM은(는) 데이터가 포함된 섹터뿐만 아니라 모든 하드 디스크 섹터를 복사합니다.

또한 시스템 파티션이나 디스크를 Acronis Cloud에 백업할 때 Acronis True Image OEM에서는 다음 데이터를 제외합니다.

- 임시 폴더(일반적으로 다음 경로에 위치)
 - C:\Windows\Temp\
 - C:\Users\\AppData\Local\Temp
- 시스템 볼륨 정보 폴더(보통 C:\System Volume Information\)
- 휴지통
- 웹 브라우저 임시 데이터:
 - 임시 인터넷 파일
 - 쿠키
 - 내역
 - 캐시
- .tib 및 .tibx 파일
- .tmp 파일
- .~ 파일

3.2 전체, 증분 및 차등 백업

Acronis True Image OEM은(는) 다음과 같이 세 가지 백업 방법을 제공합니다. 전체, 증분 및 차등.

3.2.1 전체 방법

전체 방법 백업 작업(전체 백업 버전이라고도 함)의 결과에는 백업 생성 순간에 있던 모든 데이터가 포함됩니다.

예: 매일 문서 1페이지를 쓰고 전체 방법을 사용하여 백업합니다. Acronis True Image OEM은(는) 백업을 실행할 때마다 전체 문서를 저장합니다.

1.tibx, 2.tibx, 3.tibx, 4.tibx - 전체 파일 백업 버전.

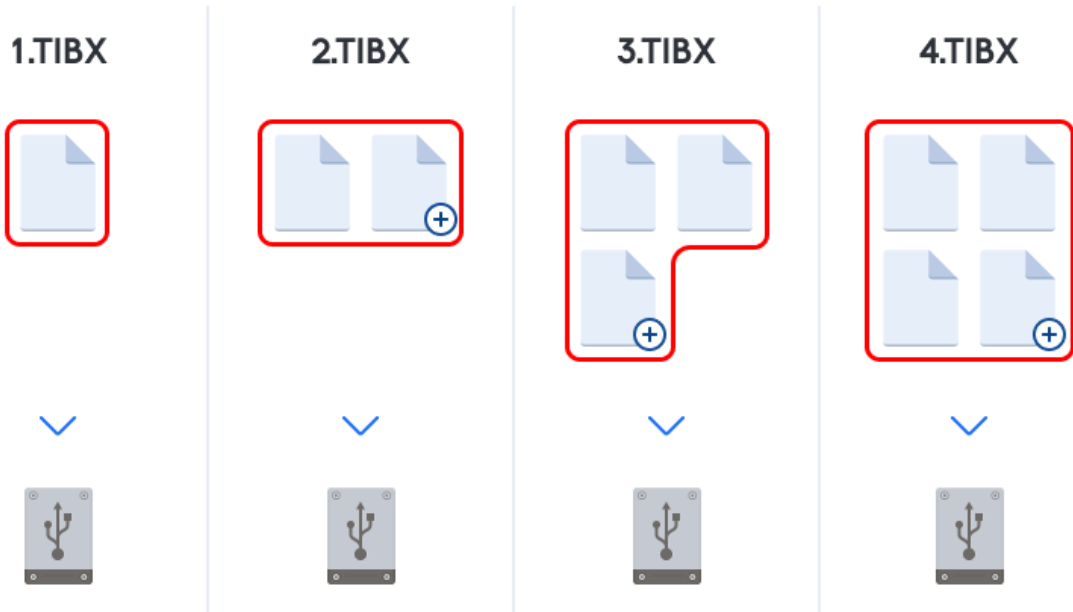

추가 정보

전체 백업 버전은 추가 증분 또는 차등 백업의 기반이 됩니다. 독립 실행형 백업으로도 사용할 수 있습니다. 시스템을 초기 상태로 자주 롤백하거나 여러 백업 버전을 관리하기를 원치 않을 경우에는 독립 실행형 전체 백업이 최적의 솔루션이 될 수 있습니다.

복구: 위의 예에서, 4.tibx 파일로부터 전체 작업을 복구하려면 하나의 백업 버전(4.tib)만 있어야 합니다.

3.2.2 증분 방법

증분 방법 백업 작업(증분 백업 버전이라고도 함)의 결과에는 마지막 백업 이후 변경된 파일만 포함됩니다.

예: 매일 문서 1페이지를 쓰고 증분 방법을 사용하여 백업합니다 Acronis True Image OEM은(는) 백업을 실행할 때마다 새 페이지를 저장합니다.

참고: 사용자가 생성하는 첫 번째 백업 버전은 항상 전체 방법을 사용합니다.

- 1.tibx - 전체 파일 백업 버전.
- 2.tibx, 3.tibx, 4.tibx - 증분 백업 파일 버전.

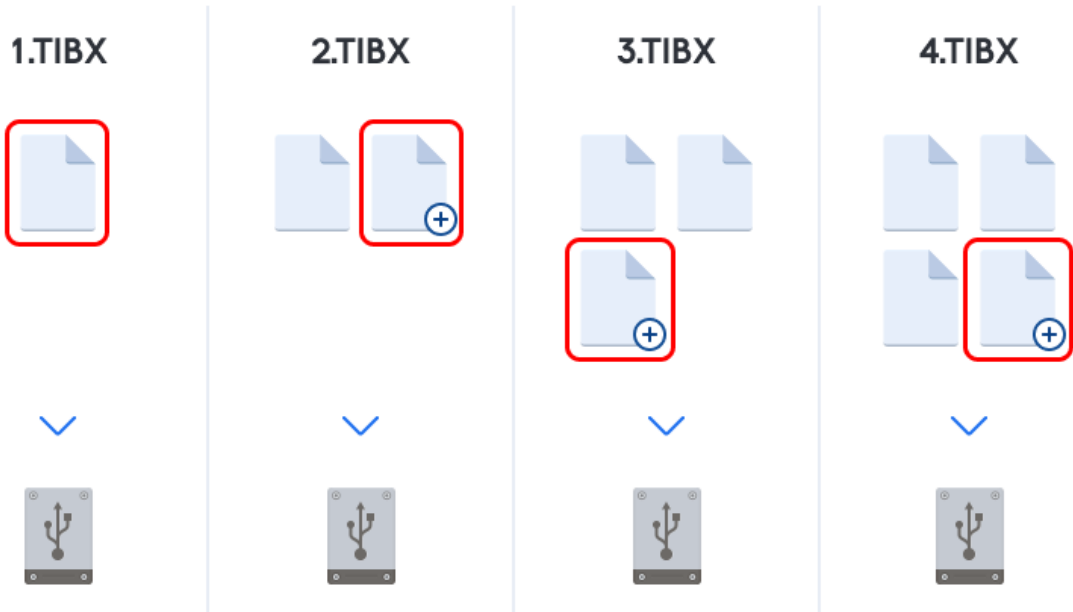

추가 정보

증분 방법은 백업 버전이 자주 필요하고 특정 시점으로 롤백하기를 원할 때 유용합니다. 일반적으로, 증분 백업 버전은 전체 또는 차등 백업보다 상당히 작습니다. 반면, 증분 버전의 경우 복구를 위해 프로그램에 더 많은 작업이 필요합니다.

복구: 위의 예에서, 4.tibx 파일로부터 전체 작업을 복구하려면 모든 백업 버전(1.tibx, 2.tibx, 3.tibx, 4.tibx)이 있어야 합니다. 따라서 증분 백업 버전이 소실되거나 손상되면 이후의 모든 증분 버전을 사용할 수 없게 됩니다.

3.2.3 차등 방법

차등 방법 백업 작업(차등 백업 버전이라고도 함)의 결과에는 마지막 전체 백업 이후 변경된 파일만 포함됩니다.

예: 매일 문서 1페이지를 쓰고 차등 방법을 사용하여 백업합니다. Acronis True Image OEM은(는) 전체 백업 버전에 저장된 첫 번째 페이지를 제외한 전체 문서를 저장합니다.

참고: 사용자가 생성하는 첫 번째 백업 버전은 항상 전체 방법을 사용합니다.

- 1.tibx - 전체 파일 백업 버전.
- 2.tibx, 3.tibx, 4.tibx - 차등 파일 백업 버전.

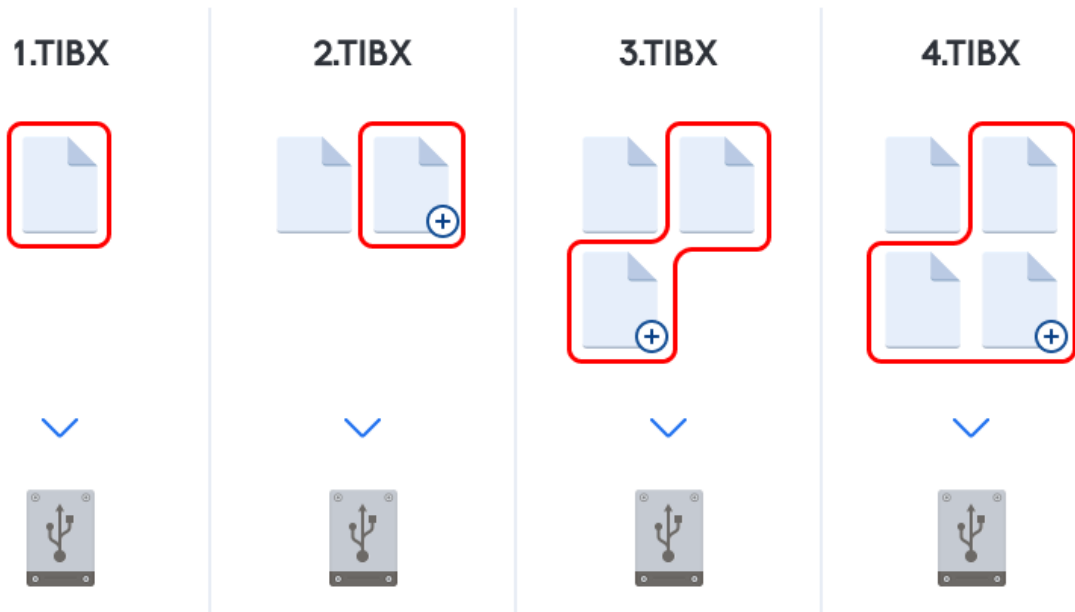

추가 정보

차등 방법은 처음 두 접근 방법의 중간 수준에 해당하는 백업 방법입니다. 전체 백업보다는 시간과 공간이 적게 소요되지만 증분 백업보다는 많이 소요됩니다. 차등 백업 버전에서 데이터를 복구하려는 경우에는 Acronis True Image OEM에 차등 버전과 마지막 전체 버전만 필요합니다. 따라서 차등 버전에서의 복구는 증분 버전에서의 복구보다 더 간단하고 안정적입니다.

복구: 위의 예에서, 4.tibx 파일로부터 전체 작업을 복구하려면 두 개의 백업 버전(1.tibx, 4.tibx)이 있어야 합니다.

원하는 백업 방법을 선택하려면 일반적으로 사용자 정의 백업 구성표를 구성해야 합니다. 자세한 내용은 [사용자 정의 구성표](#)를 참조하십시오.

참고

디스크 조각 모음 이후에 만들어진 증분 또는 차등 백업은 평소보다 상당히 클 수 있습니다. 조각 모음 프로그램이 디스크에서의 파일 위치를 변경시키고 백업이 이러한 변경 사항을 반영하기 때문입니다. 따라서 디스크 조각 모음 이후에는 전체 백업을 다시 만드는 것이 좋습니다.

3.2.4 CBT(Changed Block Tracker)

CBT 기술은 로컬 증분 백업 또는 차등 디스크 수준 백업 버전을 생성할 때 백업 프로세스를 가속화합니다. 디스크 콘텐츠의 변경 사항은 블록 수준에서 지속적으로 추적됩니다. 백업이 시작되면 변경 사항을 즉시 백업에 저장할 수 있습니다.

3.3 백업 저장 위치 결정

Acronis True Image OEM은(는) 여러 스토리지 장치를 지원합니다. 자세한 내용은 "지원되는 스토리지 미디어"(10페이지)을(를) 참조하십시오:

아래의 표는 가능한 데이터 백업 대상을 보여줍니다.

	HDD*	SSD*	USB 플래시 드라이브	Acronis Cloud	파일 서버, NAS 또는 NDAS	네트워크 공유	SMB	FTP	DVD	메모리 카드
MBR 파티션 또는 전체 디스크 (HDD, SSD)	+	+	+	+	+	+	+	+	+	+
GPT/동적 볼륨 또는 디스크	+	+	+	+	+	+	+	+	+	+
파일 및 폴더	+	+	+	+	+	+	+	+	+	+

*내장형 또는 외장형

로컬 하드 드라이브를 백업하는 것이 가장 간단한 방법이긴 하지만 백업을 오프 사이트에 저장하여 데이터 보안을 향상시키는 것을 권장합니다.

권장 스토리지 미디어:

1. **Acronis Cloud**

2. **외장 드라이브**

데스크톱 PC에 외장 USB 하드 드라이브를 사용하려는 경우 뒷면 커넥터에 짧은 케이블로 드라이브를 연결하는 것을 권장합니다.

3. **홈 파일 서버, NAS 또는 NDAS**

Windows에서 및 부트 가능한 미디어에서 부팅하는 경우 선택한 백업 스토리지를 Acronis True Image OEM에서 감지하는지 확인하십시오.

많은 경우 NDAS 가능 스토리지 장치에 액세스하려면 NDAS 장치 ID(20자)와 쓰기 키(5자)를 지정해야 합니다. 쓰기 키가 있으면 쓰기 모드에서 NDAS 가능 장치를 사용할 수 있습니다(예: 백업 저장에 사용). 일반적으로 장치 ID와 쓰기 키는 NDAS 장치 밀면 또는 인클로저 안에 부착된 스티커에서 인쇄되어 있습니다. 스티커가 없으면 사용 중인 NDAS 장치 공급업체에 필요한 정보를 문의해야 합니다.

4. **네트워크 공유**

참조: [인증 설정](#) 참조: [인증 설정](#)

5. **FTP 서버**

참조: [FTP 연결](#)

6. **광 디스크(CD, DVD, BD)**

DVD-R, DVD+R 등의 빈 광 디스크는 가장 느리기는 하지만 매우 저렴하므로 비용이 가장 적게 소요되는 데이터 백업 솔루션입니다.

디스크를 교체해야 하기 때문에 디스크를 3개 이상 사용해야 하는 경우에는 DVD로 백업하지 않을 것을 강력히 권장합니다. DVD에 백업할 수밖에 없을 때는 하드 디스크의 폴더에 DVD를 모두 복사한 후 폴더에서 복구할 것을 권장합니다.

3.3.1 백업용 새 디스크 준비

Acronis True Image OEM에서 새로운 내장형 또는 외장형 하드 드라이브를 인식하지 못할 수 있습니다. 이러한 경우, 운영 체제 도구를 사용하여 디스크 상태를 **온라인**으로 변경한 다음 디스크를 초기화합니다.

디스크 상태를 온라인으로 변경하려면,

1. **디스크 관리**를 엽니다. 이 작업을 수행하려면, **제어판 -> 시스템 및 보안 -> 관리 도구**로 이동하고 **컴퓨터 관리**를 시작한 다음 **디스크 관리**를 클릭합니다.
2. **오프라인**으로 표시된 디스크를 찾습니다. 디스크를 마우스 오른쪽 버튼으로 클릭한 다음 **온라인**을 클릭합니다.
3. 디스크 상태가 **온라인**으로 변경됩니다. 그러면 디스크를 초기화할 수 있게 됩니다.

디스크를 초기화하려면,

1. **디스크 관리**를 엽니다. 이 작업을 수행하려면, **제어판 -> 시스템 및 보안 -> 관리 도구**로 이동하고 **컴퓨터 관리**를 시작한 다음 **디스크 관리**를 클릭합니다.
2. **초기화되지 않음**으로 표시된 디스크를 찾습니다. 디스크를 마우스 오른쪽 버튼으로 클릭한 다음 **디스크 초기화**를 클릭합니다.
3. 디스크용 파티션 테이블 - **MBR** 또는 **GPT**를 선택한 다음 **확인**을 클릭합니다.
4. [옵션 단계] 디스크에 볼륨을 생성하려면 디스크를 마우스 오른쪽 버튼으로 클릭하고 **새 단순 볼륨**을 클릭한 다음 마법사 단계에 따라 새 볼륨을 구성합니다. 볼륨을 하나 더 생성하려면 이 작업을 반복합니다.

3.3.2 FTP 연결

Acronis True Image OEM을(를) 사용하면 FTP 서버에 백업을 저장할 수 있습니다.

새 FTP 연결을 만들려면 백업 스토리지를 선택할 때 **FTP 연결**을 클릭하고 열려있는 창에 다음을 입력합니다.

- FTP 서버의 경로, 예: *my.server.com*
- 포트
- 사용자 이름
- 비밀번호

설정을 확인하려면 **연결 테스트** 버튼을 클릭합니다. 컴퓨터는 지정된 FTP 서버에 대한 연결을 시도합니다. 연결 테스트가 설정된 경우에는 **연결** 버튼을 클릭하여 FTP 연결을 추가합니다.

생성한 FTP 연결이 폴더 트리에 나타납니다. 해당 연결을 선택하고 사용할 백업 스토리지를 검색합니다.

참고

FTP 서버의 루트 폴더를 열었다고 해서 홈 디렉토리로 이동하는 것은 아닙니다.

참고

FTP 서버에서 직접 복구할 데이터인 경우 각각 2GB 이하의 파일로 백업을 구성해야 합니다.

참고

따라서 Acronis True Image OEM은(는) FTP 서버에 직접 백업할 때 백업을 2GB 크기의 파일로 분할합니다. 백업을 나중에 FTP로 전송하기 위해 하드 디스크에 백업하는 경우에는 백업 옵션에서 원하는 파일 크기를 설정하여 백업을 각각 2GB 크기의 파일로 분할할 수 있습니다.

참고

FTP 서버는 수동 모드 파일 전송을 허용해야 합니다.

참고

소스 컴퓨터의 방화벽 설정은 TCP 및 UDP 프로토콜이 모두 작동하도록 포트 20과 21을 열어야 합니다. **라우팅 및 원격 액세스** Windows 서비스를 비활성화해야 합니다.

3.3.3 인증 설정

네트워크 컴퓨터에 연결할 때 대부분의 경우에 네트워크 공유 액세스에 필요한 자격 증명을 제공해야 합니다. 예를 들면, 백업 스토리지를 선택하는 경우가 그렇습니다. 네트워크 컴퓨터 이름을 선택하면 **인증 설정** 창이 자동으로 나타납니다.

필요한 경우 사용자 이름과 비밀번호를 지정하고 **연결 테스트**를 클릭합니다. 테스트를 정상적으로 완료하면 **연결**을 클릭합니다.

문제 해결

백업 스토리지로 사용하려는 네트워크 공유를 생성하는 경우 다음 조건 중 하나 이상을 충족해야 합니다.

- 공유 폴더가 있는 컴퓨터의 Windows 계정에 비밀번호가 설정되어 있어야 합니다.
- 비밀번호로 보호된 공유가 Windows에서 꺼져 있어야 합니다.

예를 들어 Windows 7에서는 **제어판** → **네트워크 및 인터넷** → **네트워크 및 공유 센터** → **고급 공유 설정** → 암호 보호 공유 끄기에서 이 설정을 찾을 수 있습니다.

그렇지 않으면 공유 폴더에 연결할 수 없습니다.

3.4 Acronis논스톱 백업

Acronis논스톱 백업을 사용하면 디스크와 파일을 간편하게 보호하고 전체 디스크, 개별 파일과 여러 가지 파일 버전을 복구할 수 있습니다.

Acronis Nonstop Backup을 파티션 보호에도 사용할 수는 있지만 주된 용도는 데이터(파일, 폴더, 연락처 등)의 지속적 보호입니다. 전체 파티션을 보호하기로 선택하면 이미지 복구 절차를 사용하여 파티션을 전체로서 복구할 수 있습니다.

논스톱 백업을 기본 방법으로 사용하여 시스템을 보호하는 것은 권장되지 않습니다. 시스템의 안전을 위해 다른 일정을 사용하십시오. 예 및 자세한 내용은 [사용자 정의 구성표의 예](#)를 참조하십시오.

3.4.1 논스톱 백업 제한 사항

- 파일 백업은 하나만 생성할 수 있습니다.
- Acronis Cloud는 디스크 수준 Nonstop Backup에서 대상으로 사용할 수 없습니다.
- 디스크 수준 논스톱 백업으로만 Windows 라이브러리(문서, 음악 등)를 보호할 수 있습니다.
- 외부 하드 드라이브에 저장된 데이터는 보호할 수 없습니다.
- 파일 백업과 Try&Decide는 동시에 사용할 수 없습니다.

3.4.2 작동법

Acronis Nonstop Backup을 시작하면 프로그램에서 보호 대상으로 선택한 데이터의 초기 전체 백업이 수행됩니다. 그런 다음, Acronis Nonstop Backup 백업은 보호된 파일(열린 파일 포함)을 계속해서 모니터링합니다. 수정이 감지되면 변경된 데이터가 백업됩니다. 증분 백업 작업 사이의 가장 짧은 간격은 5분입니다. 이렇게 하면 시스템을 정확한 시점으로 복구할 수 있습니다.

Acronis Nonstop Backup은 메모리에서가 아닌 디스크에서의 파일 변경 사항을 확인합니다. 예를 들어, Word에서 작업 중이고 오랫동안 저장하지 않은 경우 Word 문서의 현재 변경 사항은 백업되지 않습니다.

이러한 백업 등급에서 스토리지가 즉시 가득 채워질 것이라 생각할 수 있습니다. Acronis True Image OEM은(는) 소위 "델타"만 백업하므로 걱정하지 마십시오. 즉, 변경된 전체 파일이 아니라 이전 버전과 새 버전 사이에서 다른 부분만 백업됩니다. 예를 들어 Microsoft Outlook 또는 Windows Mail을 사용하는 경우 pst 파일이 아주 클 수 있습니다. 또한 각각 수신 또는 발신된 이메일 메시지와 함께 변경됩니다. 각 변경 후 전체 pst 파일을 백업하는 것은 스토리지 공간을 터무니없이 낭비하는 것이므로 Acronis True Image OEM에서 처음 백업한 파일과 함께 변경된 부분만 백업합니다.

3.4.3 보관 규칙

로컬 백업

Acronis Nonstop Backup 파일 백업은 최근 24시간 동안의 모든 백업을 보존합니다. 오래된 백업은 파일 백업에서 최근 30일 동안의 일일 백업을 보존하고 모든 파일 백업 데이터 대상 공간이 사용될 때까지 주별 백업을 보관하는 방식으로 통합됩니다.

통합은 매일 자정에서 새벽 1시 사이에 수행됩니다. 첫 번째 통합은 적어도 24시간 동안 파일 백업이 수행된 후에 진행됩니다. 예를 들어 7월 12일 오전 10시에 파일 백업을 권 경우 첫 번째 통합은 7월 14일 자정에서 새벽 1시 사이에 수행됩니다. 그러고 나면 프로그램에서 매일 같은 시간에 데이터가 통합됩니다. 컴퓨터가 자정과 새벽 1시 사이에 꺼지는 경우 통합은 컴퓨터를 다시 켜면 시작됩니다. 일정 시간 동안 파일 백업을 끄는 경우 파일 백업을 다시 켜면 통합이 시작됩니다.

클라우드 백업

Acronis True Image OEM은(는) 다음 백업 버전만 보존합니다.

- 최종 시간에 만들어진 모든 버전
- 최근 24시간 동안 만들어진 매시간의 첫 번째 버전
- 마지막 1주일 동안 만들어진 매일의 첫 번째 버전
- 마지막 1개월 동안 만들어진 매주의 첫 번째 버전
- 매월의 첫 번째 버전

다른 모든 버전은 자동으로 삭제됩니다. 보관 규칙은 사전에 설정되므로 변경할 수 없습니다.

3.4.4 Acronis논스톱 백업 데이터 스토리지

Acronis Nonstop Backup 데이터 스토리지는 로컬 하드 디스크 드라이브(내장형 및 외장형 모두) 또는 Acronis Cloud에서 만들 수 있습니다.

많은 경우에 가장 좋은 논스톱 백업 데이터 스토리지는 외장 하드 디스크입니다. 다음과 같은 인터페이스로 외장 디스크를 사용할 수 있습니다. USB(USB 3.0 포함), eSATA, FireWire, SCSI.

또한 NAS를 스토리지로 사용할 수도 있지만 SMB 프로토콜을 이용해야 액세스할 수 있다는 한 가지 제한이 따릅니다. 스토리지에 사용하려는 NAS 공유가 로컬 디스크로 매핑되는지 여부는 상관이 없습니다. 공유에 로그인이 필요한 경우, 올바른 사용자 이름과 비밀번호를 제공해야 합니다. 자세한 내용은 [인증 설정](#)을 참조하십시오. Acronis True Image OEM은(는) 자격 증명을 기억하므로 이후 공유에 연결할 때는 로그인 과정이 필요하지 않습니다.

외장 하드 디스크 또는 NAS를 사용할 수 없는 경우, Nonstop Backup 대상 위치는 동적 디스크를 포함한 내부 디스크일 수 있습니다. 보호할 파티션을 Nonstop Backup 스토리지로 사용할 수 없다는 점에 유의하십시오. 컴퓨터에 파티션이 한 개인 하드 디스크 드라이브 1개 뿐이지만 Acronis Nonstop Backup을 사용하려는 경우 Acronis Secure Zone을 생성하여 Nonstop Backup 데이터 스토리지로 사용할 수 있습니다.

Acronis Nonstop Backup 데이터 스토리지를 만들기 전에 Acronis True Image OEM은(는) 선택한 목적지 위치에 충분한 여유 공간이 있는지 확인합니다. 이를 위해, 보호할 데이터 볼륨에 1.2를 곱하고, 이 계산 값을 사용 가능한 공간과 비교합니다. 대상 위치의 여유 공간이 이 최소 스토리지 용량 기준을 충족하면 논스톱 백업 데이터 저장에 이 대상 위치를 사용할 수 있습니다.

3.4.5 논스톱 백업 - 자주 묻는 질문

Acronis Nonstop Backup이 자체적으로 일시 정지되는 이유는 무엇입니까? - 이는 Acronis Nonstop Backup에 고안된 동작입니다. 시스템 부하가 위험한 수준으로 증가하면 Acronis Nonstop Backup이 Windows로부터 과부하 경보를 수신하고 자체적으로 작업을 일시 정지합니다. 이 작업은 Windows에서 다른 응용 프로그램으로 인해 발생하는 부하를 덜기 위한 것입니다. 과부하는 리소스가 많이 사용되는 응용 프로그램으로 인해 발생할 수 있습니다(예: 안티바이러스 소프트웨어를 사용한 세부 시스템 검사 수행).

그러한 경우 논스톱 백업이 자동으로 일시 중지되며 사용자가 다시 시작할 수 없습니다. 일시 정지 되면 시스템의 부하를 줄일 수 있도록 Acronis Nonstop Backup이 1시간 중지된 후에 다시 시작됩니다.

Acronis Nonstop Backup의 자동 재시작 카운트는 6입니다. 즉, 첫 번째 재시작 이후 Acronis Nonstop Backup이 정확히 1시간 간격으로 5회 더 재시작을 시도합니다.

6회의 재시작 시도가 실패하면 Acronis Nonstop Backup이 다음 날까지 대기합니다. 다음 날 자동 재시작 카운트가 자동으로 재설정됩니다. 별도의 방해가 받지 않을 경우 Acronis Nonstop Backup이 일일 6회 재시작을 시도합니다.

재시작 시도 횟수는 다음의 방법 중 하나를 수행하여 재설정할 수 있습니다.

- Acronis Nonstop Backup 서비스 재시작
- 컴퓨터 재부팅

Acronis Nonstop Backup 서비스를 재시작하면 재시작 카운트가 0으로만 재설정됩니다. 그래도 시스템이 과부하 상태인 경우에는 Acronis Nonstop Backup이 다시 일시 정지됩니다. Acronis Nonstop Backup 서비스 재시작에 대한 자세한 내용은 <https://kb.acronis.com/content/14708>을 참조하십시오.

컴퓨터를 재부팅하면 부하와 재시작 카운트가 재설정됩니다. 그래도 시스템이 과부하 상태일 경우에는 Acronis Nonstop Backup이 일시 정지됩니다.

간혹 Acronis Nonstop Backup으로 인해 CPU 과부하가 발생하는 이유는 무엇입니까? - 이는 Acronis Nonstop Backup에 정상적인 동작입니다. 이러한 상황은 Acronis Nonstop Backup이 일시 정지된 동안 상당한 양의 보호된 데이터가 수정되었을 때 일시 정지된 서비스를 재시작할 경우 발생할 수 있습니다.

예를 들어, 시스템 파티션을 보호하기 위해 사용한 Acronis Nonstop Backup을 수동으로 일시 정지한 후에 새로운 애플리케이션을 설치하는 경우입니다. Acronis Nonstop Backup을 재시작하면 잠시 동안 CPU의 부하가 높아지지만 잠시 후 해당 프로세스(`afcdpsrv.exe`)가 정상 상태로 돌아갑니다.

이는 Acronis Nonstop Backup이 보호 연속성을 보장하기 위해 일시 정지 기간 동안 수정된 데이터를 기준으로 백업된 데이터를 검사해야 하기 때문입니다. 상당한 양의 데이터가 수정된 경우, 이 프로세스로 인해 잠시 동안 CPU의 부하가 높아질 수 있습니다. 검사가 완료되고 수정된 모든 데이터가 백업되면 Acronis Nonstop Backup이 정상 상태로 되돌아갑니다.

로컬 하드 디스크의 FAT32 파티션에서 Acronis Nonstop Backup 스토리지를 사용할 수 있습니까? - 예, FAT32 및 NTFS 파티션을 스토리지로 사용할 수 있습니다.

Acronis Nonstop Backup 스토리지를 네트워크 공유 또는 NAS에 설치할 수 있습니까? - 예. Acronis Nonstop Backup은 네트워크 공유, 매핑된 드라이브, NAS 및 기타 네트워크 연결 장치를 지원합니다. 단, SMB 프로토콜을 사용해야 한다는 한 가지 제한이 따릅니다.

3.5 백업 파일 이름 지정

TIB 백업 파일 이름은 다음과 같은 속성을 갖습니다.

- 백업 이름
- 백업 방법(full, inc, diff: 전체, 증분, 차등)
- 백업 체인¹ 수(b# 형식)
- 백업 버전² 수(s# 형식).
- 볼륨 수(v# 형식)

예를 들어, 백업을 여러 파일로 분할하는 경우 이 속성이 변경됩니다. 자세한 내용은 [백업 분할](#)을 참조하십시오.

따라서 백업 이름은 다음과 같은 형식일 수 있습니다.

1. my_documents_full_b1_s1_v1.tib
2. my_documents_full_b2_s1_v1.tib
3. my_documents_inc_b2_s2_v1.tib
4. my_documents_inc_b2_s3_v1.tib

새 백업을 생성하고 같은 이름을 가진 파일이 이미 있는 경우 프로그램은 이전 파일을 삭제하지 않고 새 파일에 "-number" 접미사를 붙입니다(예: my_documents_inc_b2_s2_v1-2.tib).

3.6 Windows와의 통합

설치 도중에는 Acronis True Image OEM에서 Windows와의 긴밀한 통합을 제공합니다. 이러한 통합을 통해 컴퓨터의 성능을 최대한 활용할 수 있습니다.

Acronis True Image OEM에서 통합되는 컴포넌트는 다음과 같습니다.

- Acronis 항목(Windows 시작 메뉴)
- Acronis True Image OEM 버튼(작업 표시줄)
- 바로가기 메뉴 명령

3.6.1 Windows 시작 메뉴

시작 메뉴에 Acronis 명령, 도구 및 유틸리티가 표시됩니다. 따라서 애플리케이션을 시작하지 않고도 Acronis True Image OEM 기능에 액세스할 수 있습니다.

3.6.2 Acronis True Image OEM 버튼(작업 표시줄)

Windows 작업 표시줄의 Acronis True Image OEM 버튼은 Acronis True Image OEM 작업의 진행률과 결과를 보여줍니다.

¹최초 전체 백업 버전과 하나 이상의 후속 증분 또는 차등 백업들로 구성되는 최소 2개의 백업 버전 시퀀스. 백업 버전 체인은 다음 전체 백업 버전(있는 경우)까지 계속됩니다.

²단일 백업 작업의 결과. 실제로는 특정 날짜와 시간부로 백업된 데이터의 사본을 포함하는 파일 또는 파일 집합입니다. Acronis True Image OEM가 생성하는 파일의 백업 버전 확장자는 .tibx입니다. 백업 버전의 통합으로 인한 TIBX 파일도 백업 버전이라고 합니다.

3.6.3 트레이 알림 센터

Acronis True Image OEM가 열려 있으면 그 안에 있는 작업의 상태를 볼 수 있습니다. 그러나 백업과 같이 일부 작업에는 상당한 시간이 걸릴 수 있으므로 결과를 알기 위해 Acronis True Image OEM를 유지할 필요가 없습니다.

트레이 알림 센터에는 한 곳에 최신 알림이 포함되어 있으므로 필요할 때 Acronis True Image OEM를 열지 않고도 중요한 작업 상태를 볼 수 있습니다. 다음 알림은 Acronis 트레이 알림 센터에 표시됩니다. 개인 제안, 백업 작업 결과에 대한 정보 및 Acronis True Image OEM의 기타 중요한 알림. 트레이 알림 센터는 최소화되어 트레이의 Acronis True Image OEM 아래에 숨겨집니다.

3.6.4 바로가기 메뉴 명령

바로 가기 메뉴 명령에 액세스하려면 파일 탐색기를 열고 선택한 항목을 마우스 오른쪽 버튼으로 클릭하고 Acronis True Image OEM을(를) 가리킨 후 명령을 선택합니다.

- 새 파일 수준 백업을 생성하려면 **새 파일 백업**을 선택합니다.
- 새 디스크 수준 백업을 생성하려면 **새 디스크 백업**을 선택합니다.
- 디스크 수준 백업(.tib 파일)을 마운트하려면 **마운트**를 선택합니다.
- 백업(.tib 파일)의 유효성을 검사하려면 **유효성 검사**를 선택합니다.

3.6.5 파일 탐색기의 파일 수준 복구

1. 파일 탐색기에서 복구할 데이터가 포함된 백업 파일(.tib 파일)을 두 번 클릭합니다.
2. 일반 디스크에 저장된 것처럼 컴퓨터에서 원하는 위치로 파일 및 폴더를 복사하거나 드래그합니다.

3.7 마법사

사용 가능한 Acronis True Image OEM 도구 및 유틸리티를 사용하면 프로그램은 대부분의 경우 마법사를 통해 작업을 안내합니다.

예를 들어 아래 스크린샷을 참조하십시오.

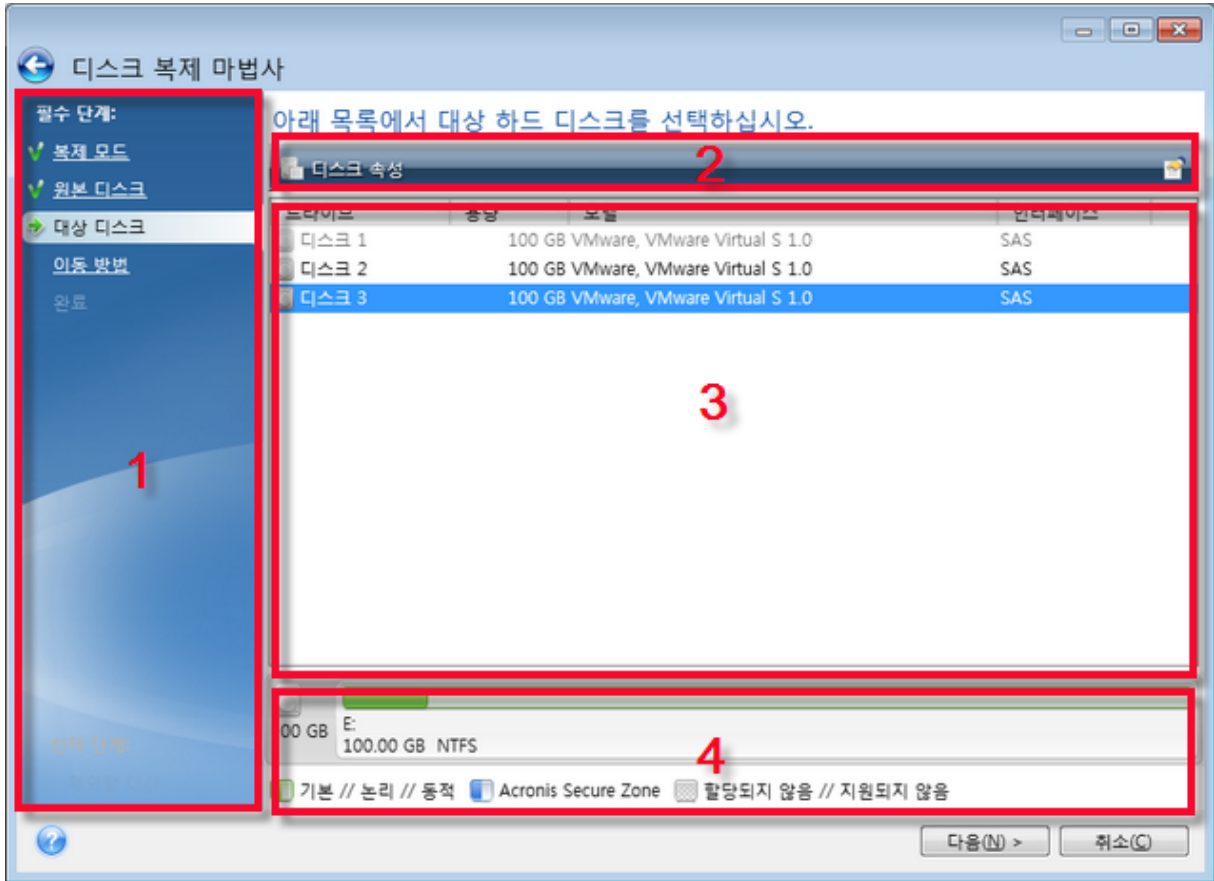

대개 마법사 창은 다음 영역으로 구성됩니다.

1. 작업을 완료하는 단계 목록입니다. 완료 단계 옆에 녹색 확인란이 나타납니다. 녹색 화살표는 현재 단계를 나타냅니다. 모든 단계를 완료하면 프로그램의 **마침** 단계에서 요약 화면이 표시됩니다. 요약을 확인한 후 **진행**을 클릭하여 작업을 시작합니다.
2. 이 도구 모음에는 영역 3에서 선택된 개체를 관리하는 버튼이 포함되어 있습니다.
예:
 - **세부정보** - 선택한 백업에 대한 상세 정보를 제공하는 창을 표시합니다.
 - **속성** - 선택한 항목의 속성 창을 표시합니다.
 - **새 파티션 생성** - 새 파티션 설정을 구성할 수 있는 창을 표시합니다.
 - **열** - 어느 테이블 열을 어떤 순서로 표시할지 선택할 수 있습니다.
3. 항목을 선택하고 설정을 변경하는 주 영역입니다.
4. 이 영역은 영역 3에서 선택된 항목에 대한 추가 정보를 표시합니다.

3.8 백업, 복구 및 복제에 대한 FAQ

- **150GB** 시스템 파티션이 있지만 해당 파티션의 점유 공간은 **80GB**뿐입니다. **Acronis True Image OEM**이(가) 백업에 포함하는 항목은 무엇입니까? - 기본적으로 Acronis True Image OEM은(는) 데이터가 있는 하드 디스크 섹터만 복사하므로 백업에는 80GB만 포함됩니다. 섹터 단위 모드를 선택할 수도 있습니다. 이 백업 모드는 특수한 경우에만 필요합니다. 자세한 내용은 [이미지 생성 모드](#)를 참조하십시오. 섹터별 백업을 생성하는 동안 프로그램은 사용/미사용 하드 디

스크 섹터를 모두 복사하므로 일반적으로 백업 파일의 용량이 크게 증가합니다.

- **시스템 디스크 백업에 드라이버, 문서, 사진 등이 포함됩니까?** - 예, 시스템 디스크 백업에는 드라이버와 내 문서 폴더 및 해당 하위 폴더의 내용이 포함됩니다(내 문서 폴더의 기본 위치를 유지한 경우). PC에 하드 디스크가 하나뿐인 경우에는 모든 운영 체제, 애플리케이션 및 데이터가 백업에 포함됩니다.
- **노트북 하드 디스크 드라이브가 오래 되고 용량이 거의 가득 차 용량이 큰 HDD를 새로 구매했습니다. Windows, 프로그램 및 데이터를 새 디스크로 어떻게 옮길 수 있습니까?** - 이전 하드 디스크를 새 하드 디스크에 복제하거나 이전 하드 디스크를 백업한 다음 새 하드 디스크에 백업을 복구할 수 있습니다. 최적의 방법은 일반적으로 이전 하드 디스크 파티션 레이아웃에 따라 다릅니다.
- **이전 시스템 하드 디스크를 SSD로 이주하려고 합니다. Acronis True Image OEM을(를) 사용하여 이 작업을 수행할 수 있습니까?** - 예. Acronis True Image OEM은(는) 해당 기능을 제공합니다. 자세한 절차는 [HDD에서 SSD로 시스템 이주](#)를 참조하십시오.
- **시스템을 새 디스크로 이주하기 위한 가장 효과적인 방법(복제 또는 백업 및 복구)은 무엇입니까?** - 백업 및 복구 방법은 보다 유연한 방법입니다. 복제 방법을 사용하기로 결정한 경우에도 이전 하드 디스크의 백업을 작성해야 합니다. 그러면 복제 중 원본 하드 디스크에 문제가 생겼을 때 데이터의 안전을 보장할 수 있습니다. 예를 들어, 사용자가 잘못된 디스크를 대상으로 선택하여 시스템 디스크를 지워버린 경우도 있습니다. 예비용으로 또한 보안을 강화하기 위해 여러 백업을 작성할 수도 있습니다.
- **무엇을 백업해야 합니까? 파티션입니까, 전체 디스크입니까?** - 대부분의 경우 전체 디스크를 백업하는 것이 좋습니다. 그러나 파티션 백업이 적합한 경우도 있습니다. 예를 들어, 노트북에 하드 디스크가 하나이고 두 파티션(시스템 파티션(디스크 문자 C)과 데이터 파티션(디스크 문자 D))으로 나뉘어진 경우입니다. 시스템 파티션은 내 문서 폴더와 하위 폴더에 작업 문서를 저장합니다. 데이터 파티션은 비디오, 사진 및 음악 파일을 저장합니다. 이러한 파일은 이미 압축되어 있으므로 Acronis True Image OEM을(를) 사용하여 백업한다고 해도 백업 파일 크기가 크게 줄어들지 않습니다. 그러나 백업 스토리지에 공간이 충분한 경우에는 전체 디스크 백업을 하나 이상 만드는 것이 좋습니다.
- **복제 방법(Windows에서 복제 또는 Acronis 부트 가능한 미디어에서 부팅한 후 복제)을 알려 주시겠습니까?** Windows에서 복제를 시작하더라도 Acronis 부트 가능한 미디어에서 부팅하는 경우와 같이 Linux 환경으로 컴퓨터가 재부팅됩니다. 따라서 Acronis 부트 가능한 미디어에서 복제하는 것이 좋습니다. 예를 들어, 하드 디스크 드라이브가 Windows에서는 발견되고 Linux에서는 발견되지 않는 경우가 있습니다. 이러한 경우에는 재부팅 후 복제 작업이 실패합니다. 부트 가능한 미디어에서 부팅하는 경우 복제 작업을 시작하기 전에 Acronis True Image OEM에서 소스 디스크와 대상 디스크를 모두 감지하는지 확인할 수 있습니다.
- **듀얼 부트 머신을 복제 또는 백업 및 복구할 수 있습니까?** 예, 두 운영 체제가 모두 Windows인 경우 가능합니다. 시스템이 동일한 물리적 하드 디스크 드라이브의 별도 파티션에 설치된 경우에는 일반적으로 아무런 문제 없이 복제 또는 복구가 진행됩니다. 시스템이 다른 물리적 하드 디스크 드라이브에 있는 경우에는 복구 후 부팅 관련 문제가 존재할 수 있습니다.
- **Acronis True Image OEM은(는) RAID를 지원합니까?** - Acronis True Image OEM은(는) 일반적인 모든 유형의 하드웨어 RAID 어레이를 지원합니다. 동적 디스크의 소프트웨어 RAID 구성 지원도 제공됩니다. Acronis 부트 가능한 미디어는 널리 사용되는 대부분의 하드웨어 RAID 컨트롤러를 지원합니다. 표준 Acronis 부트 가능한 미디어가 RAID를 단일 볼륨으로 '인식'하지 않으면 미디

어에 해당 드라이버가 없는 것입니다. 이 경우 WinPE 기반 미디어를 생성해볼 수 있습니다. 이 미디어는 필요한 드라이버를 제공할 수 있습니다.

4 데이터 백업

4.1 디스크와 파티션 백업

파일 백업과는 대조적으로, 디스크 및 파티션 백업에는 디스크나 파티션에 저장된 모든 데이터가 포함됩니다. 이러한 백업 유형은 대개 전체 시스템 디스크의 시스템 파티션에 대한 정확한 복사본을 생성하는 데 사용됩니다. Windows가 올바르게 작동하지 않거나 시작되지 않을 때 이러한 백업을 통해 컴퓨터를 복구할 수 있습니다.

파티션 또는 디스크를 백업하려면,

1. Acronis True Image OEM(을)을 시작합니다.
2. 사이드바에서 **백업**을 클릭합니다.
3. **백업 추가**를 클릭합니다.
4. [선택 사항] 백업의 이름을 변경하려면 백업 이름 옆의 화살표를 클릭하고 **이름 변경**을 클릭한 다음 새 이름을 입력합니다.
5. **백업 소스 영역**을 클릭한 다음 **디스크 및 파티션**을 선택합니다.
6. 이때 열리는 창에서 백업할 파티션과 디스크 옆에 있는 확인란을 선택한 다음 **확인**을 클릭합니다.

숨겨진 파티션을 확인하려면 **전체 파티션 목록**을 클릭합니다.

참고

동적 디스크를 백업하려면 파티션 모드만 사용할 수 있습니다.

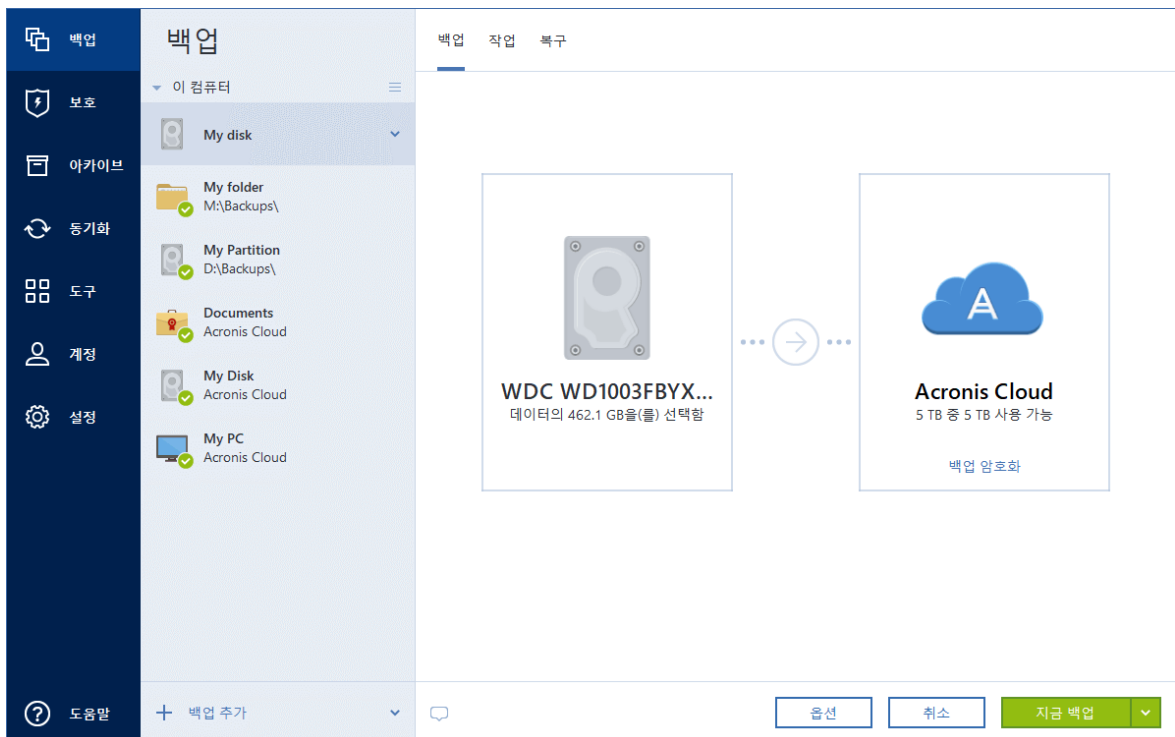

7. **백업 대상 영역**을 클릭한 다음 백업 대상을 선택합니다.

- **Acronis Cloud** - 계정에 로그인한 후 **확인**을 클릭합니다.
Acronis 계정이 없는 경우 **계정 생성**을 클릭하고 이메일 주소와 비밀번호를 입력한 다음 **계정 생성** 버튼을 클릭합니다. 자세한 내용은 Acronis 계정을 참조하십시오.
- **외장 드라이브**—컴퓨터에 연결한 외장 드라이브는 목록에서 선택할 수 있습니다.
- **NAS** - 발견된 NAS 장치 목록에서 NAS를 선택합니다. NAS가 1개만 있는 경우 기본적으로 Acronis True Image OEM은(는) 백업 목적지로 이 NAS를 사용하도록 제안합니다.
- **찾아보기**—폴더 트리에서 대상을 선택합니다.

참고

가능하면 동적 디스크에 시스템 파티션 백업을 저장하지 않는 것이 좋습니다. 시스템 파티션은 Linux 환경에서 복구되기 때문입니다. Linux와 Windows는 동적 디스크를 다르게 처리합니다. 따라서 복구 중에 문제가 발생할 수 있습니다.

8. [옵션 단계] 백업에 대한 옵션을 설정하려면 **옵션**을 클릭합니다. 자세한 내용은 **백업 옵션**을 참조하십시오.
9. [옵션 단계] **주석 추가** 아이콘을 클릭한 다음 백업 버전에 대한 주석을 입력합니다. 백업 주석은 나중에 데이터를 복구할 때 필요한 버전을 찾는 데 유용할 수 있습니다.
10. 다음 중 하나를 수행합니다.
 - 즉시 백업을 실행하려면 **지금 백업**을 클릭합니다.
 - 나중에 백업을 실행하거나 예약하려면 **지금 백업** 버튼의 오른쪽에 있는 화살표를 클릭한 다음 **나중에**를 클릭합니다.

참고

Acronis Cloud에 데이터를 백업하면 첫 번째 백업을 완료하는 데 상당한 시간이 소요될 수 있습니다. 인터넷을 통해 파일에 대한 변경 사항만 전송되므로 다음 백업 프로세스는 훨씬 더 빨라집니다.

참고

온라인 백업이 시작되면 자유롭게 Acronis True Image OEM(을)를 닫을 수 있습니다. 백업 프로세스는 백그라운드 모드에서 계속 진행됩니다. 백업을 일시 중지하거나, 컴퓨터를 끄거나, 컴퓨터에서 인터넷 연결을 끊은 경우, 지금 백업을 클릭하거나 인터넷 연결이 복원되면 백업이 재개됩니다. 백업이 중단되더라도 데이터가 두 번 업로드되지는 않습니다.

4.2 파일 및 폴더 백업

문서, 사진, 음악 파일, 비디오 파일 등의 파일을 보호하기 위해서 파일이 포함된 전체 파티션을 백업할 필요가 없습니다. 특정 파일과 폴더를 백업할 수 있습니다.

파일과 폴더를 백업하려면,

1. Acronis True Image OEM(을)를 시작합니다.
2. 사이드바에서 **백업**을 클릭합니다.
3. **백업 추가**를 클릭합니다.

4. [선택 사항] 백업의 이름을 변경하려면 백업 이름 옆의 화살표를 클릭하고 **이름 변경**을 클릭한 다음 새 이름을 입력합니다.
5. **백업 소스** 영역을 클릭한 다음 **파일 및 폴더**를 선택합니다.
6. 이 때 열리는 창에서 백업할 파일과 폴더 옆에 있는 확인란을 선택한 다음 **확인**을 클릭합니다.

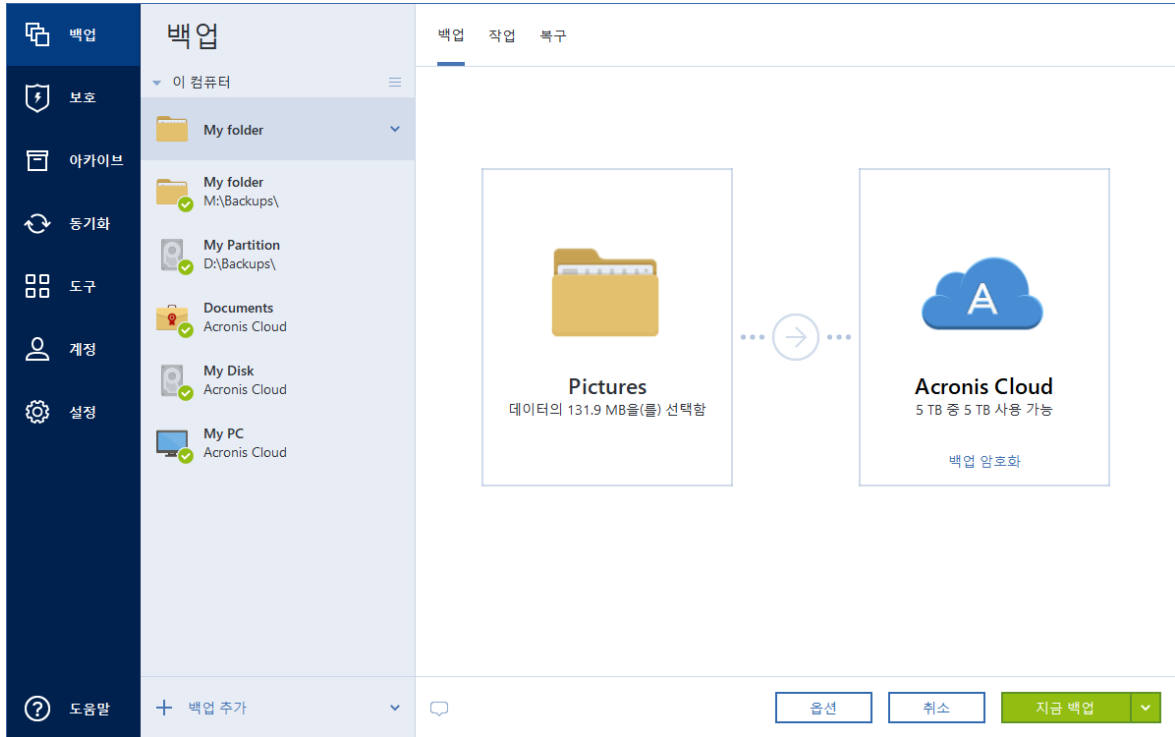

7. **백업 대상** 영역을 클릭한 다음 백업 대상을 선택합니다.
 - **Acronis Cloud** - 계정에 로그인한 후 **확인**을 클릭합니다.
Acronis 계정이 없는 경우 **계정 생성**을 클릭하고 이메일 주소와 비밀번호를 입력한 다음 **계정 생성** 버튼을 클릭합니다. 자세한 내용은 Acronis 계정을 참조하십시오.
 - **외장 드라이브**—컴퓨터에 연결한 외장 드라이브는 목록에서 선택할 수 있습니다.
 - **NAS** - 발견된 NAS 장치 목록에서 NAS를 선택합니다. NAS가 1개만 있는 경우 기본적으로 Acronis True Image OEM(은)는 백업 목적지로 이 NAS를 사용하도록 제안합니다.
 - **찾아보기**—폴더 트리에서 대상을 선택합니다.
8. [옵션 단계] 백업에 대한 옵션을 설정하려면 **옵션**을 클릭합니다. 자세한 내용은 **백업 옵션**을 참조하십시오.
9. [옵션 단계] **주석 추가** 아이콘을 클릭한 다음 백업 버전에 대한 주석을 입력합니다. 백업 주석은 나중에 데이터를 복구할 때 필요한 버전을 찾는 데 유용할 수 있습니다.
10. 다음 중 하나를 수행합니다.
 - 즉시 백업을 실행하려면 **지금 백업**을 클릭합니다.
 - 나중에 백업을 실행하거나 예약하려면 **지금 백업** 버튼의 오른쪽에 있는 아래쪽 화살표를 클릭한 다음 **나중에**를 클릭합니다.

참고

Acronis Cloud에 데이터를 백업하면 첫 번째 백업을 완료하는 데 상당한 시간이 소요될 수 있습니다. 인터넷을 통해 파일에 대한 변경 사항만 전송되므로 다음 백업 프로세스는 훨씬 더 빨라집니다.

또한, <https://goo.gl/i4j1AN>에서 영문 비디오 지침을 확인합니다.

4.3 백업 옵션

백업을 생성하면 추가 옵션을 변경하고 백업 프로세스를 미세 조정할 수 있습니다. 옵션 창을 열려면 백업 원본 및 대상을 선택한 다음 **옵션**을 클릭합니다.

각 백업 유형(디스크 수준 백업, 파일 수준 백업, 온라인 백업, 논스톱 백업)의 옵션은 완전히 독립적이므로 개별적으로 구성해야 합니다.

응용 프로그램 설치를 마치면 모든 옵션이 기본값으로 설정됩니다. 현재 백업 작업만을 위해 또는 향후 생성할 모든 백업을 위해 기본 설정을 변경할 수 있습니다. 수정된 설정을 향후 모든 백업 작업에 기본으로 적용하려면 **기본 설정으로 저장** 확인란을 선택합니다.

The screenshot shows the '디스크 백업 옵션' (Disk Backup Options) window. On the left, there is a navigation pane with icons for '백업' (Backup), '보호' (Protect), '아카이브' (Archive), '동기화' (Sync), '도구' (Tools), '계정' (Account), and '설정' (Settings). The main area is divided into sections: '이 컴퓨터' (This Computer) with a list of backup sources (My backup, My folder, My Partition, Documents, My Disk, My PC), and '디스크 백업 옵션' (Disk Backup Options) with a list of settings including '예약' (Schedule), '백업 구성표' (Backup Schedule), '알림' (Alerts), '제외' (Exclude), and '고급' (Advanced). The '고급' section is expanded, showing options like '이미지 생성 모드' (Image creation mode), '백업 보호' (Backup protection), '사전/사후 명령' (Pre/post commands), '백업 분할' (Backup splitting), '유효성 검사' (Validation), '이동식 미디어 설정' (Portable media settings), '오류 처리' (Error handling), '컴퓨터 종료' (Computer shutdown), and '성능' (Performance). At the bottom, there are buttons for '초기 설정' (Reset to defaults), '취소' (Cancel), and '확인' (OK).

수정된 모든 옵션을 처음 제품을 설치한 후 설정된 값으로 재설정하려면 **초기값으로 재설정** 버튼을 클릭합니다. 그러면 현재 백업의 설정만 재설정됩니다. 향후 모든 백업의 설정을 재설정하려면 **초기 설정으로 재설정**을 클릭하고 **이 설정을 기본값으로 저장** 확인란을 선택한 다음 **확인**을 클릭합니다.

또한, <https://goo.gl/bkZyaG>에서 영문 비디오 지침을 확인합니다.

4.3.1 일정 예약

위치: 옵션 > 예약

예약 탭에서는 백업 및 유효성 검사 스케줄 설정을 지정할 수 있습니다.

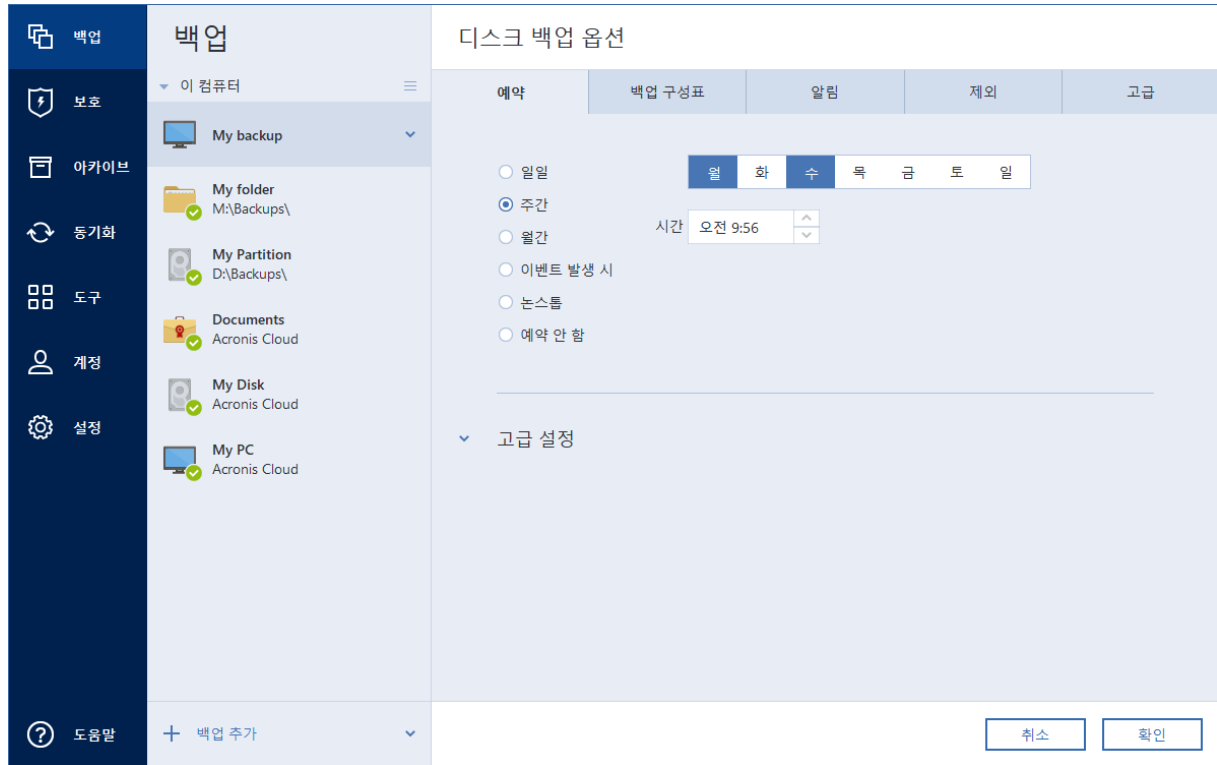

정기적으로 생성되거나 유효성 검사가 수행되는 백업 일정을 지정할 수 있습니다.

- **매일**—하루에 한 번 이상 작업이 실행됩니다.
- **매주**—일주일에 한 번 또는 선택한 요일마다 작업이 실행됩니다.
- **매월** - 한 달에 한 번 또는 선택한 날짜마다 작업이 실행됩니다.
- **이벤트 발생 시**—작업이 이벤트 발생 시 실행됩니다.
- **논스톱** - 작업이 5분 간격으로 실행됩니다.
- **예약 안 함**—현재 작업에 대해 스케줄러가 꺼집니다. 이러한 경우 백업 또는 유효성 검사는 메인 창에서 각각 **지금 백업** 또는 **유효성 검사**를 클릭해야 실행됩니다.

고급 설정

고급 설정을 클릭하면 백업 및 유효성 검사에 대한 다음과 같은 추가 설정을 지정할 수 있습니다.

- **컴퓨터가 잠겨 있거나 화면 보호기가 실행 중인 경우에만 백업** - 다음에 컴퓨터를 사용하지 않을 때(화면 보호기가 표시되거나 컴퓨터가 잠김)까지 예약된 작업을 연기하려면 이 확인란을 선택합니다. 유효성 검사를 예약하는 경우에는 확인란이 **컴퓨터가 유휴 상태이니 경우에만 유효성 검사 실행**으로 변경됩니다.
- **절전/최대 절전 모드인 컴퓨터 해제** - 예약된 작업을 수행하기 위해 절전/최대 절전 모드의 컴퓨터를 해제하려면 이 확인란을 선택합니다.

- **컴퓨터가 절전/최대 절전 모드로 전환되지 않도록 방지** - 컴퓨터가 절전 모드 또는 최대 절전 모드로 전환되는 경우 시간이 오래 걸리는 백업이 중단되는 상황을 방지하려면 이 확인란을 선택합니다.
- **지연(분 단위)을 포함하여 시스템 시작 시 누락된 작업 실행** - 예약된 시간에 컴퓨터가 꺼져 있고 작업이 수행되지 않은 경우 다음 시스템 시작 시 누락된 작업이 실행되도록 하려면 이 확인란을 선택합니다.
이와 함께, 시스템이 시작된 후 백업을 시작할 시간 지연을 설정할 수 있습니다. 예를 들어, 시스템이 시작되고 20분 후에 백업을 시작하려면 해당 상자에 20을 입력합니다.
- **외부 장치가 연결된 경우 누락된 작업 실행**[선택 사항, USB 플래시 드라이브에 백업을 예약하거나 USB 플래시 드라이브에 있는 백업의 유효성 검사를 예약하는 경우]- 예약된 시간에 연결이 끊어진 경우 USB 플래시 드라이브를 연결할 때 누락된 작업을 실행하려면 이 확인란을 선택합니다.

일간 백업 매개변수

매일 생성되거나 유효성 검사가 수행되는 백업에 대해 다음 매개변수를 설정할 수 있습니다.

- **간격** - 드롭다운 목록에서 일일 빈도를 선택합니다(예: 2시간 간격).
- **하루 한 번** - 하루에 한 번 지정된 시간에 작업이 시작됩니다.
- **하루 두 번** - 하루에 두 번 작업이 시작됩니다. 두 작업 각각에 대한 시간을 선택합니다.

고급 설정에 대한 설명은 [일정 예약](#)을 참조하십시오.

주간 백업 매개변수

매주 생성되거나 유효성 검사가 수행되는 백업에 대해 다음 매개변수를 설정할 수 있습니다.

- **요일** - 작업을 실행할 요일을 선택합니다.
- **시간** - 작업 시작 시간을 선택합니다.

고급 설정에 대한 설명은 [일정 예약](#)을 참조하십시오.

월간 백업 매개변수

매월 생성되거나 유효성 검사가 수행되는 백업에 대해 다음 매개변수를 설정할 수 있습니다.

- **간격** - 드롭다운 목록에서 숫자와 요일을 선택합니다. 예를 들어 매월 첫째 월요일에 작업을 실행하려면 **매월 첫째 월요일**을 선택합니다.
- **해당 월의 선택한 날짜** - 백업할 날짜를 선택합니다. 예를 들어 해당 월의 10일과 마지막 날에 작업을 실행할 수 있습니다.
- **시간** - 작업 시작 시간을 선택합니다.

고급 설정에 대한 설명은 [일정 예약](#)을 참조하십시오.

이벤트 실행 매개변수

일부 이벤트에서 생성되거나 유효성 검사가 수행되는 백업에 대해 다음 매개변수를 설정할 수 있습니다.

- **하루에 한 번만** - 당일 이벤트가 처음 발생할 때만 작업을 실행하려면 이 확인란을 선택합니다.
- 백업 생성 또는 유효성 검사를 트리거하는 이벤트를 지정합니다.
 - **외부 장치가 연결됨** - 이전에 백업 목적으로 사용했던 외부 장치(USB 플래시 드라이브 또는 외부 HDD)와 동일한 장치를 컴퓨터에 연결할 때마다 이 작업이 시작됩니다. Windows에서 이 장치를 외부 장치로 인식해야 합니다.
 - **사용자 로그인** - 현재 사용자가 OS에 로그인할 때마다 작업이 시작됩니다.
 - **사용자 로그오프** - 현재 사용자가 OS에서 로그오프할 때마다 작업이 시작됩니다.
 - **시스템 종료 또는 재시작** - 컴퓨터가 종료되거나 재부팅될 때마다 작업이 시작됩니다.
 - **지연(분 단위)을 포함하여 시스템 시작** - 지정된 지연 시간을 포함하여 OS가 시작될 때마다 작업이 시작됩니다.

고급 설정에 대한 설명은 [일정 예약](#)을 참조하십시오.

4.3.2 백업 구성표

위치: [옵션](#) > [백업 구성표](#)

스케줄러와 함께 백업 구성표는 백업 전략을 세우는 데 유용합니다. 백업 구성표를 통해 백업 스토리지 공간 사용을 최적화하고, 데이터 스토리지 신뢰성을 높이고, 오래된 백업 버전을 자동으로 삭제할 수 있습니다.

참고

온라인 백업의 경우 백업 구성표가 사전 설정되며 변경할 수 없습니다. 최초 전체 백업 이후에는 증분 버전만 생성됩니다.

백업 구성표는 다음과 같은 매개 변수를 정의합니다.

- **백업 버전(전체, 차등 또는 증분) 생성에 사용할 백업 방법**
- 다른 방법을 사용하여 생성하는 백업 버전의 시퀀스
- 버전 정리 규칙



Acronis True Image OEM을(를) 사용하면 다음의 백업 구성표를 선택할 수 있습니다.

- **단일 버전 구성표** - 최소 용량의 백업 스토리지를 사용하려는 경우에 이 구성표를 선택합니다.
- **버전 체인 구성표** - 이 구성표는 여러 경우에 최적의 구성표가 될 수 있습니다.
- **중분 구성표** - 중분 버전 다섯 개마다 전체 버전을 생성하려면 선택합니다. 이는 기본 구성표입니다.
- **차등 구성표** - 최초 전체 백업 이후 차등 백업만 생성하려는 경우 선택합니다.
- **사용자 정의 구성표** - 백업 구성표를 수동으로 설정하려면 선택합니다.

기존 백업에 대한 백업 구성표를 쉽게 변경할 수 있습니다. 변경하더라도 백업 체인의 무결성에는 영향을 미치지 않으므로 이전 백업 버전에서 데이터를 복구할 수 있습니다.

참고

DVD/BD와 같은 광 미디어에 백업하는 경우에는 백업 구성표를 변경할 수 없습니다. 이러한 경우 Acronis True Image OEM은(는) 기본적으로 전체 백업만 있는 사용자 정의 구성표를 사용합니다. 이는 프로그램이 광 미디어에 저장된 백업을 통합할 수 없기 때문입니다.

단일 버전 구성표

이 백업 구성표는 디스크 백업과 파일 백업, 두 가지 유형에 동일합니다(스케줄러 설정 제외).

프로그램이 전체 백업 버전을 생성한 후 지정된 일정에 따라 또는 사용자가 수동으로 백업을 실행할 때 해당 버전을 덮어씁니다. 이 프로세스에서 이전 버전은 새 버전이 생성된 후에만 삭제됩니다.

참고

첫 번째 파일은 데이터가 없으며 보조 목적으로 유지됩니다. 삭제하지 마십시오!

디스크 백업의 백업 스케줄러 설정: 매일.

파일 백업의 백업 스케줄러 설정: 매일.

결과: 업데이트된 전체 백업 버전 한 개가 생성됩니다.

필요한 스토리지 공간: 최소.

버전 체인 구성표

참고

사용하는 버전에서 특정 기능을 사용하지 못할 수도 있습니다.

이 백업 구성표는 디스크 백업 및 파일 백업 유형에 제공됩니다.

디스크 백업 버전 체인

먼저 프로그램이 첫 번째 전체 백업 버전을 생성합니다. 이 버전은 수동으로 삭제할 때까지 보존됩니다. 지정된 일정에 따라(또는 사용자가 수동으로 백업을 실행할 때) 다음을 생성합니다: 전체 백업 버전 1개와 차등 백업 버전 5개를 생성한 후, 다시 전체 백업 버전 1개와 차등 백업 버전 5개를 생성하는 방식으로 백업합니다. 백업 버전은 6개월 동안 저장됩니다. 일정 기간 경과 후 프로그램에서 가장 오래된 백업 버전(최초 전체 백업 버전 제외)을 삭제할 수 있는지 여부를 분석합니다. 최소 버전 개수(8개)와 버전 체인 일관성을 기준으로 결정합니다. 같은 백업 방법으로 새 버전을 생성한 후 가장 오래된 버전을 하나씩 삭제합니다(예를 들어 최신 차등 버전을 생성한 후 가장 오래된 차등 버전 삭제). 가장 오래된 차등 버전을 모두 삭제한 후 가장 오래된 전체 버전을 삭제해나갑니다.

백업 스케줄러 설정: 매일.

결과: 오래된 기간동안 보존될 수 있는 초기 전체 백업 버전을 포함한 지난 6개월 동안 월별 백업 버전이 생성됩니다.

필요한 스토리지 공간: 버전의 수와 버전 크기에 따라 다릅니다.

파일 백업 버전 체인

지정된 일정에 따라(또는 사용자가 수동으로 백업을 실행할 때) 프로그램이 다음과 같이 작업합니다. 전체 백업 버전 1개와 증분 백업 버전 6개를 생성한 후, 다시 전체 버전 1개와 증분 버전 6개를 생성하는 방식으로 백업합니다. 백업 버전은 1개월 동안 저장됩니다. 일정 기간 경과 후 프로그램에서 가장 오래된 백업 버전을 삭제할 수 있는지 여부를 분석합니다. 버전 체인 일관성을 기준으로 결정합니다. 일관성을 유지하려면, 프로그램에서 새로운 유사 버전 체인을 생성한 후 "전체 백업 버전 1개 + 증분 백업 버전 6개"의 체인 단위로 가장 오래된 버전을 삭제합니다.

백업 스케줄러 설정: 매일.

결과: 지난 달의 일별 백업 버전이 생성됩니다.

필요한 스토리지 공간: 버전의 수와 버전 크기에 따라 다릅니다.

사용자 정의 구성표

Acronis True Image OEM을(를) 통해 고유한 백업 구성표도 만들 수 있습니다. 구성표는 사전 정의된 백업 구성표를 기반으로 할 수 있습니다. 필요성에 맞게 선택한 사전 정의된 구성표를 변경하고 변경된 구성표를 새 구성표로 저장할 수 있습니다.

참고

기존의 사전 정의 구성표를 덮어쓸 수 없습니다.

자동 정리 설정

- **이전 버전 정리 규칙** - 오래된 백업 버전을 자동으로 삭제하려면 다음 정리 규칙 중 하나를 설정합니다.
 - **[n]일 이전 버전 삭제**[전체 방법에만 사용 가능]- 백업 버전의 기간을 제한하려면 이 옵션을 선택합니다. 지정된 기간 이전의 모든 버전이 자동으로 삭제됩니다.
 - **[n]일 이전 버전 체인 삭제**[증분 및 차등 방법에만 사용 가능]- 백업 버전 체인의 기간을 제한하려면 이 옵션을 선택합니다. 이 체인의 최신 백업 버전이 지정된 기간보다 오래된 경우에만 가장 오래된 버전 체인이 삭제됩니다.
 - **최신 버전 [n]개 이하만 저장**[전체 방법에만 사용 가능]- 최대 백업 버전 수를 제한하려면 이 옵션을 선택합니다. 버전 개수가 지정된 값을 초과하면 가장 오래된 백업 버전이 자동으로 삭제됩니다.
 - **최신 버전 체인 [n]개 이하만 저장**[증분 및 차등 방법에만 사용 가능]- 최대 백업 버전 체인 수를 제한하려면 이 옵션을 선택합니다. 버전 체인의 수가 지정된 값을 초과하면 가장 오래된 백업 버전 체인이 자동으로 삭제됩니다.
 - **[정의된 크기] 이하로 백업 크기 유지**(로컬 백업에는 사용할 수 없음)- 백업의 최대 크기를 제한하려면 이 옵션을 선택합니다. 새 백업 버전을 만든 후 프로그램이 전체 백업 크기가 지정된 값을 초과하는지 확인합니다. 지정된 값을 초과하면 가장 오래된 백업 버전이 삭제됩니다.
- **백업의 최초 버전 삭제 안 함** - 초기 데이터 상태를 저장하려면 이 확인란을 선택합니다. 프로그램이 두 개의 초기 전체 백업 버전을 만듭니다. 첫 번째 버전은 자동 정리 시 제외되며 수동으로 삭제할 때까지 저장됩니다. 증분 또는 차등 방법을 선택하면 두 번째 전체 백업 버전에서 첫 번째 백업 체인이 시작됩니다. 그리고 백업의 세 번째 버전만이 증분 또는 차등 버전이 됩니다. 이 확인란을 선택하면 **최신 버전 [n]개 이하만 저장** 확인란이 **최신 버전 1+[n] 이하만 저장**으로 바뀝니다.

사용자 정의 백업 구성표 관리

기존 백업 구성표에서 어떤 내용을 변경하는 경우, 변경된 구성표를 새 구성표로 저장할 수 있습니다. 이 경우, 이 백업 구성표에 새 이름을 지정해야 합니다.

- 기존 사용자 정의 구성표를 덮어쓸 수 있습니다.
- 기존의 사전 정의 구성표를 덮어쓸 수 없습니다.
- 구성표 이름을 지정할 때 OS가 파일 명명에 허용하는 기호를 사용할 수 있습니다. 백업 구성표 이름의 최대 길이는 255기호입니다.
- 최대 16개까지 사용자 정의 백업 구성표를 만들 수 있습니다.

사용자 정의 백업 구성표를 만든 후, 백업을 구성하는 동안 이 구성표를 기존의 다른 백업 구성표로 사용할 수 있습니다.

사용자 정의 구성표를 저장하지 않고 사용할 수도 있습니다. 이 경우, 이 구성표는 이 구성표가 생성된 백업에만 사용할 수 있으며 다른 백업에는 이 구성표를 사용할 수 없습니다.

사용자 정의 백업 구성표가 더 이상 필요하지 않으면 삭제할 수 있습니다. 구성표를 삭제하려면 백업 구성표 목록에서 해당 구성표를 선택하고 **삭제**를 클릭한 후 확인 창에서 **구성표 삭제**를 클릭합니다.

참고

사전 정의된 백업 구성표는 삭제할 수 없습니다.

사용자 정의 구성표의 예

1. 전체 PC 백업 “두 개의 전체 버전”

사례: 두 개의 전체 버전으로 컴퓨터의 모든 데이터를 보호하고 한 달에 한 번 백업을 업데이트하고 싶습니다. 지금부터 사용자 정의 백업 구성표를 사용하여 이 작업을 어떻게 수행할 수 있는지를 살펴보겠습니다.

1. 전체 PC 백업 구성을 시작합니다.
2. 백업 소스로 전체 PC가 선택되어 있는지 확인합니다.
3. **옵션**을 클릭하고 **예약** 탭을 열고 **매월**을 클릭한 다음 날짜(예: 20일)를 지정합니다. 그러면 매월 사용자가 지정한 날에 백업 버전이 생성됩니다. 그런 다음 백업 작업의 시작 시간을 지정합니다.
4. **백업 구성표** 탭을 연 다음 **증분 구성표** 대신 **사용자 정의 구성표**를 선택합니다.
5. **백업 방법** 상자의 드롭다운 목록에서 **전체**를 선택합니다.
6. 버전의 수를 제한하려면 **최신 버전 [n]개만 저장**을 클릭하고 **2**를 입력 또는 선택한 다음 **확인**을 클릭합니다.
이 경우, 프로그램이 매월 20일에 새로운 전체 버전을 생성합니다. 세 번째 버전을 생성하면 가장 오래된 버전이 자동으로 삭제됩니다.
7. 모든 설정이 올바른지 확인하고 **지금 백업**을 클릭합니다. 사용자가 스케줄러에서 지정한 시간에만 첫 번째 백업이 실행되게 하려면 **지금 백업** 단추 오른쪽에 있는 아래쪽 화살표를 클릭하고 드롭다운 목록에서 **나중에**를 선택합니다.

2. 파일 백업 “일일 증분 버전 + 주간 전체 버전”

사례: 매일 파일 및/또는 폴더에서 작업을 합니다. 일일 업무 결과를 저장해야 하며 최근 3주 동안 어떤 날짜로든 데이터 상태를 복구하고자 합니다. 지금부터 사용자 정의 백업 구성표를 사용하여 이 작업을 어떻게 수행할 수 있는지를 살펴보겠습니다.

1. 파일 백업 구성을 시작합니다. 자세한 내용은 파일 및 폴더 백업을 참조하십시오.
2. **옵션**을 클릭하여 **예약** 탭을 열고 **매일**을 클릭한 다음 백업 작업의 시작 시간을 지정합니다. 예를 들어 매일 업무가 오후 8시에 끝나는 경우 이 시간이나 조금 늦은 시간(오후 8시 5분)을 시작 시간으로 지정합니다.

3. **백업 구성표** 탭을 연 다음 **증분 구성표** 대신 **사용자 정의 구성표**를 선택합니다.
4. **백업 방법** 상자의 드롭다운 목록에서 **증분**을 선택합니다.
5. **증분 버전 [n]개마다 전체 버전 생성**을 클릭하고 **6**을 입력하거나 선택합니다.
이 경우 먼저 최초 전체 백업 버전이 생성된 다음(백업 프로세스 설정 방법에 상관없이 최초 백업 버전은 항상 전체 백업임), 매일 6개의 증분 버전이 생성됩니다. 이후부터 1개의 전체 버전과 6개의 증분 버전 생성이 반복됩니다. 따라서 정확히 1주일 만에 매번 새로운 전체 버전이 생성됩니다.
6. 이 버전의 저장 시간을 제한하려면 **자동 정리 설정**을 클릭합니다.
7. **다음 날짜 이전 버전 체인 삭제 [n]일**을 클릭하고 **21**을 입력 또는 선택한 다음, **확인**을 클릭합니다.
8. 모든 설정이 올바른지 확인하고 **지금 백업**을 클릭합니다. 사용자가 스케줄러에서 지정한 시간에만 첫 번째 백업이 실행되게 하려면 **지금 백업** 단추 오른쪽에 있는 아래쪽 화살표를 클릭하고 드롭다운 목록에서 **나중에**를 선택합니다.

3. 디스크 백업 "2개월마다 전체 백업 + 한 달에 두 번 차등 버전"

사례: 한 달에 두 번 시스템 파티션을 백업하고 2개월마다 새로운 전체 백업 버전을 생성하려고 합니다. 또한 백업 버전을 저장하는 데 100 GB 미만의 디스크 공간만을 사용하려고 합니다. 지금부터 사용자 정의 백업 구성표를 사용하여 이 작업을 어떻게 수행할 수 있는지를 살펴보겠습니다.

1. 디스크 백업 구성을 시작합니다. 자세한 내용은 [디스크와 파티션 백업](#)을 참조하십시오.
2. 시스템 파티션(일반적으로 C:)을 백업 소스로 선택합니다.
3. **옵션**을 클릭하여 **예약** 탭을 열고 **매월**을 클릭한 다음 날짜(예를 들어, 1일과 15일)를 지정합니다. 그러면 약 2주마다 백업 버전이 생성됩니다. 그런 다음 백업 작업의 시작 시간을 지정합니다.
4. **백업 구성표** 탭을 연 다음 **증분 구성표** 대신 **사용자 정의 구성표**를 선택합니다.
5. **백업 방법** 상자의 드롭다운 목록에서 **차등**을 선택합니다.
6. **차등 버전 [n]개 이후마다 전체 버전 생성**을 클릭하고 **3**을 입력하거나 선택합니다.
이 경우 먼저 최초 전체 백업 버전이 생성된 다음(백업 프로세스 설정 방법에 상관없이 최초 백업 버전은 항상 전체 백업임), 약 2주마다 하나씩 3개의 차등 버전이 생성됩니다. 이후부터 1개의 전체 버전과 3개의 차등 버전 생성이 반복됩니다. 따라서 2개월마다 새로운 전체 버전이 생성됩니다.
7. 이 버전의 스토리지 공간을 제한하려면 **자동 정리 설정**을 클릭합니다.
8. **백업 크기를 다음 이하로 유지 [지정된 크기]**를 클릭하고 **100GB**를 입력 또는 선택한 다음, **확인**을 클릭합니다.

참고

총 백업 크기가 100GB를 초과하면 나머지 버전이 크기 제한을 충족할 수 있도록 Acronis True Image OEM에서 기존의 백업 버전을 정리합니다. 프로그램에서 1개의 전체 백업과 3개의 차등 백업 버전으로 구성된 백업 체인 중 가장 오래된 백업 체인을 삭제합니다.

9. 모든 설정이 올바른지 확인하고 **지금 백업**을 클릭합니다. 사용자가 스케줄러에서 지정한 시간에만 첫 번째 백업이 실행되게 하려면 **지금 백업** 단추 오른쪽에 있는 아래쪽 화살표를 클릭하고 드롭다운 목록에서 **나중에**를 선택합니다.

4.3.3 백업 작업 알림

위치: **옵션 > 알림**

때때로 백업 또는 복구 절차가 1시간 이상 지속될 수 있습니다. 절차가 완료되면 Acronis True Image OEM은(는) 이메일을 통해 이를 알립니다. 이 프로그램은 또한 작업 중에 발행된 메시지를 복제하거나 작업이 완료된 후 전체 작업을 전송할 수도 있습니다.

모든 공지는 기본적으로 비활성화되어 있습니다.

여유 디스크 공간 임계값

백업 스토리지의 여유 공간이 지정된 임계값보다 작은 경우 알려줄 수 있습니다. 백업을 시작한 후 Acronis True Image OEM에서 선택된 백업 위치의 여유 공간이 이미 지정된 값보다 작은 것을 발견하면 실제 백업 프로세스를 시작하지 않고 즉시 해당 메시지를 표시하여 알려줍니다. 이 메시지는 세 가지 선택 사항을 제공합니다. 즉, 메시지를 무시하고 백업을 계속 진행하거나 다른 백업 위치를 찾거나 백업을 취소할 수 있습니다.

백업이 실행되는 동안 여유 공간이 지정된 값보다 작아지는 경우에도 프로그램이 동일한 메시지를 표시하고 사용자가 동일한 결정을 내려야 합니다.

Acronis True Image OEM은(는) 다음 스토리지 장치의 여유 공간을 모니터링할 수 있습니다. 로컬 하드 드라이브, USB 카드 및 드라이브, 네트워크 공유(SMB) 이 옵션은 FTP 서버 및 CD/DVD 드라이브에 대해 활성화할 수 없습니다.

디스크 여유 공간 임계값을 설정하려면,

1. 여유 디스크 공간이 부족한 경우 알림 메시지 표시 확인란을 선택합니다.
2. 여유 디스크 공간이 다음보다 적을 때 알림 상자에 임계값을 입력합니다.

참고

오류 처리 설정에서 처리하는 동안 메시지 및 대화 상자 표시 안 함(자동 모드) 확인란을 선택하는 경우 메시지가 표시되지 않습니다.

4.3.4 백업에서 항목 제외

위치: **옵션 > 제외**

백업에서 불필요한 파일을 제외하려면 백업 옵션의 **제외** 탭에서 해당 파일 유형을 지정합니다. 디스크 백업, 파일 백업 또는 온라인 백업에 대한 제외를 지정할 수 있습니다.

백업할 특정 파일 선택 시에는 제외 설정에서 해당 파일을 제외시킬 수 없습니다. 설정은 파티션, 디스크 또는 백업용으로 선택된 폴더 내에 있는 파일에만 적용됩니다.

기본 제외 설정 사용 방법

응용 프로그램을 설치하면 모든 제외 설정이 초기 값으로 설정됩니다. 현재 백업 작업만을 위해 또는 향후 생성할 모든 백업을 위해 기본 설정을 변경할 수 있습니다. 수정된 설정을 향후 모든 백업

작업에 기본으로 적용하려면 **기본 설정으로 저장** 확인란을 선택합니다. 수정된 모든 설정을 제품이 설치될 당시 최초 설정된 값으로 재설정하려면 **초기 설정으로 재설정** 버튼을 클릭합니다.

제외시킬 수 있는 내용과 방법

다음 옵션을 사용하여 백업에서 파일을 제외할 수 있습니다.

- **전자 서명 파일을 공증하지 않음**(공증된 백업에 대해서만 사용 가능)- 공증된 백업의 주요한 목적은 개인 파일을 보호하는 것입니다. 따라서 시스템 파일이나 애플리케이션 파일, 기타 디지털 서명이 있는 파일은 백업할 필요가 없습니다. 이러한 파일을 제외하려면 해당하는 확인란을 선택합니다.
- **숨겨진 파일 제외** - 이 확인란을 선택하여 파일 수준 백업에서 숨김 파일과 폴더를 제외합니다.
- **시스템 파일 제외** - 이 확인란을 선택하여 파일 수준 백업에서 시스템 파일과 폴더를 제외합니다.

사용자가 지정하는 기준과 일치하는 파일을 제외시킬 수 있습니다. 이렇게 하려면, **다음 기준에 일치하는 파일 제외** 확인란을 선택하고 더하기 기호를 클릭한 다음 제외 기준을 입력합니다.

참고

숨겨진 파일과 시스템 파일을 시스템 파티션 백업에서 제외시키지 않을 것을 권장합니다.

제외 기준을 추가하려면,

- 백업 범위에서 제외할 파일 이름을 명확하게 입력할 수 있습니다.
 - *file.ext* - 모든 해당 파일이 백업에서 제외됩니다.
 - *C:\file.ext* - C: 디스크의 폴더가 제외됩니다.
- 와일드카드 문자(* 및 ?)를 사용할 수 있습니다.
 - **.ext* - 확장자가 .ext인 모든 파일이 제외됩니다.
 - *??name.ext* - .ext 확장자를 가지고 이름이 6자인 모든 파일(임의의 두 부호(??)로 시작하고 *name*으로 끝남)이 제외됩니다.
- 디스크 수준 백업에서 폴더를 제외하려면 더하기 기호를 클릭하고 줄임표 버튼을 클릭한 후 디렉토리 트리로 이동하여 제외할 폴더를 선택한 다음 **확인**을 클릭합니다.

실수로 추가된 기준을 삭제하려면 해당 기준을 선택한 다음 빼기 기호를 클릭합니다.

4.3.5 이미지 생성 모드

위치: **옵션 > 고급 > 이미지 생성 모드**

이러한 매개 변수를 사용하면 데이터를 포함하는 섹터뿐 아니라 전체 파티션 또는 하드 디스크의 정확한 사본을 생성할 수 있습니다. 예를 들면, 이는 Acronis True Image OEM에서 지원하지 않는 운영 체제가 포함된 파티션이나 디스크를 백업하려는 경우에 유용합니다. 보통 이 모드를 사용하면 처리 시간이 늘어나며 이미지 파일의 크기가 증가합니다.

- 섹터별 이미지를 생성하려면 **섹터별 백업** 확인란을 선택합니다.
- 할당되지 않은 모든 디스크 공간을 백업에 포함하려면 **할당되지 않은 공간 백업** 확인란을 선택

합니다.

이 확인란은 **섹터별 백업** 확인란을 선택한 경우에만 사용할 수 있습니다.

4.3.6 백업 보호

위치: 백업 대시보드 > 옵션 > 고급 > 백업 보호

참고

이 항목은 로컬 및 네트워크 백업에 적용됩니다. 클라우드 백업 보호에 대한 자세한 내용은 [온라인 백업 보호](#)를 참조하십시오.

기본적으로 백업은 비밀번호 보호가 되지 않지만, 백업 파일을 보호하기 위해 비밀번호를 구성할 수 있습니다.

참고

기존 백업의 백업 보호 옵션을 변경할 수 없습니다.

백업을 보호하려면,

1. 해당 필드에 백업의 비밀번호를 입력합니다. 비밀번호는 8개 이상의 기호로 구성하고 문자(대문자와 소문자를 모두 사용하는 것이 좋음)와 숫자를 모두 포함하여 추측하기 어렵게 만드는 것이 좋습니다.

참고

비밀번호는 가져올 수 없습니다. 백업 보호를 위해 지정된 비밀번호를 잘 기억해 두십시오.

2. 이전에 입력한 비밀번호를 확인하려면 해당 필드에 다시 입력합니다.
3. [옵션 단계] 기밀 데이터의 보안 수준을 높이기 위해 강력한 산업 표준 AES(Advanced Encryption Standard) 암호 알고리즘을 사용하여 백업을 암호화할 수 있습니다. AES는 세 가지 키 길이(128, 192 및 256비트)를 사용하여 원하는 대로 성능과 보호 수준의 균형을 맞출 수 있습니다. 128비트 암호화 키는 대부분의 애플리케이션에 충분합니다. 키가 길수록 데이터가 더 안전합니다. 하지만 192 및 256비트 길이의 키를 사용하면 백업 속도가 상당히 느려집니다. AES 암호화를 사용하려면 다음 키 중 하나를 선택합니다.
 - **AES 128** - 128비트 암호화 키 사용
 - **AES 192** - 192비트 암호화 키 사용
 - **AES 256** - 256비트 암호화 키 사용백업을 암호화하지 않고 비밀번호로만 보호하려면 **없음**을 선택합니다.
4. 백업 설정을 지정한 후 **확인**을 클릭합니다.

암호로 보호된 백업에 액세스하는 방법

Acronis True Image OEM에서 백업을 수정할 때마다 비밀번호를 요청합니다.

- 백업에서 데이터 복구
- 설정 편집

- 마운트
- 이동

백업에 액세스하려면 올바른 비밀번호를 지정해야 합니다. 안전상의 이유로 인해, 분실한 비밀번호를 복구할 수 있는 방법은 없습니다.

4.3.7 온라인 백업 보호

위치: **옵션 > 고급 > 백업 보호**

Acronis Cloud의 데이터를 무단 액세스로부터 보호하기 위해 암호화를 사용할 수 있습니다. 이 경우, 데이터를 백업하면 AES-256 알고리즘을 사용하여 암호화한 다음 Acronis Cloud에 저장합니다. 데이터를 암호화하고 암호를 해독하기 위해 프로그램에는 비밀번호가 필요합니다. 이 비밀번호는 온라인 백업을 구성할 때 지정해야 합니다. 원하는 문자 집합을 지정할 수 있습니다. 비밀번호는 대/소문자를 구분합니다.

경고!

온라인 백업의 비밀번호는 검색할 수 없습니다. 백업 보호를 위해 지정한 비밀번호를 잘 기억해 두십시오.

암호화된 데이터에 대한 액세스를 시도하면 프로그램에서 비밀번호 입력을 요구합니다.

참고

기존 온라인 백업의 비밀번호를 설정하거나 변경할 수 없습니다.

4.3.8 백업 사전/사후 명령

위치: **옵션 > 고급 > 사전/사후 명령**

Acronis Cloud를 백업 목적지로 사용하는 백업에는 이 옵션을 사용할 수 없습니다.

백업 절차 전후에 자동으로 실행될 명령(또는 배치 파일)을 지정할 수 있습니다.

예를 들어, 특정 Windows 프로세스를 시작/중지할 수도 있고 백업을 시작하기 전에 데이터를 검사할 수도 있습니다.

명령(배치 파일)을 지정하려면,

- **사용자 지정 명령 사용** 확인란을 선택합니다.
- **사전 명령** 필드에, 백업 프로세스를 시작하기 전에 실행할 명령을 선택합니다. 새 명령을 작성하거나 새 배치 파일을 선택하려면 **편집** 버튼을 클릭합니다.
- **사후 명령** 필드에 백업 프로세스가 끝난 후 실행할 명령을 선택합니다. 새 명령을 작성하거나 새 배치 파일을 선택하려면 **편집** 버튼을 클릭합니다.

대화형 명령, 즉 사용자의 입력을 요구하는 명령(예: **일시 정지**)을 실행하려고 하지 마십시오. 그러한 명령은 지원되지 않습니다.

백업에 대한 사용자 명령 편집

백업 절차 전이나 후에 실행할 사용자 명령을 지정할 수 있습니다.

- 명령 필드에 명령을 입력하거나 목록에서 명령을 선택합니다. 배치 파일을 선택하려면 ...을 클릭합니다.
- 작업 디렉토리 필드에 실행할 명령에 대한 경로를 입력하거나 이전에 입력한 경로 목록에서 선택합니다.
- 인수 필드에 명령 실행 인수를 입력하거나 목록에서 선택합니다.

명령 실행이 완료될 때까지 작업 수행 안 함 매개변수(기본적으로 사전 명령에 대해 활성화됨)를 비활성화하면 명령 실행과 동시에 백업 프로세스를 실행할 수 있습니다.

사용자 명령이 실패하는 경우 작업 중단(기본적으로 활성화됨) 매개변수는 명령 실행 시 오류가 발생할 때 작업을 중단시킵니다.

명령 테스트 버튼을 클릭하여 입력한 명령을 테스트할 수 있습니다.

4.3.9 백업 분할

위치: 옵션 > 고급 > 백업 분할

참고

Acronis True Image OEM은(는) 기존 백업을 분할할 수 없습니다. 백업은 만드는 과정에서만 분할할 수 있습니다.

Acronis Cloud를 백업 목적지로 사용하는 백업에는 이 옵션을 사용할 수 없습니다.

대용량 백업은 원본 백업을 함께 구성하는 여러 개의 파일로 분할할 수 있습니다. 이동식 미디어에 굽기 위해 단일 백업을 분할할 수도 있습니다.

기본 설정 - 자동. 이 설정을 선택하면 Acronis True Image OEM이(가) 다음과 같이 작동합니다.

하드 디스크에 백업할 때:

- 선택한 디스크의 공간이 충분하고 파일 시스템이 예상 파일 크기를 허용하는 경우 단일 백업 파일이 생성됩니다.
- 스토리지 디스크의 공간이 충분하지만 파일 시스템이 예상 파일 크기를 허용하지 않는 경우 이미지가 여러 파일로 자동 분할됩니다.
- 하드 디스크에 이미지를 저장할 공간이 충분하지 않을 경우에는 프로그램이 이에 대한 경고 메시지를 보내고 문제 해결 방법에 대한 사용자의 결정을 기다리게 됩니다. 추가 공간을 확보한 후 작업을 계속하거나 다른 디스크를 선택할 수 있습니다.

CD-R/RW, DVD-R/RW, DVD+R/RW, BD-R/RE에 백업할 때:

또는 드롭다운 목록에서 원하는 파일 크기를 선택할 수 있습니다. 그러면 지정된 크기의 여러 파일로 백업이 분할됩니다. 이는 CD-R/RW, DVD-R/RW, DVD+R/RW 또는 BD-R/RE에 백업을 굽기 위해 하드 디스크에 백업을 저장할 때 유용합니다.

참고

CD-R/RW, DVD-R/RW, DVD+R/RW, BD-R/RE에 직접 이미지를 만들면 하드 디스크에 만들 때보다 시간이 훨씬 오래 걸릴 수 있습니다.

4.3.10 백업 유효성 검사 옵션

참고

사용하는 버전에서 특정 기능을 사용하지 못할 수도 있습니다.

위치: **옵션 > 고급 > 유효성 검사**

다음 설정을 지정할 수 있습니다.

- **완료 시마다 백업 유효성 검사** - 백업 직후 즉시 백업 버전의 무결성을 검사하려면 선택합니다. 이 옵션은 중요한 데이터나 시스템 디스크를 백업하는 경우 활성화할 것을 권장합니다.
 - **다양한 최신 백업 버전의 유효성만 검사** - 최신 백업 슬라이스의 신속한 유효성 검사
 - **전체 백업의 유효성을 검사합니다.**
 - **예약된 백업 유효성 검사** - 백업 유효성 검사 일정을 예약하여 백업이 "정상적인 상태"를 유지하도록 하려면 선택합니다.
 - **완료된 경우 다양한 최신 백업 버전**
 - **완료된 경우 전체 백업**
- 기본 설정은 다음과 같습니다.
- **빈도** - 한 달에 한 번
 - **일** - 백업이 시작된 날짜
 - **시간** - 백업 시작 시간 + 15분

백업 컨텍스트 메뉴에서 유효성 검사의 시작을 수동으로 구성할 수도 있습니다.

이 작업을 수행하려면 백업에서 마우스 오른쪽을 클릭한 후 다음을 선택합니다.

- **모든 버전의 유효성 검사**
- **최신 버전의 유효성 검사**

4.3.11 백업 지정 사본

위치: **옵션 > 고급 > 백업 지정 사본**

Acronis Cloud를 백업 목적지로 사용하는 백업 및 Acronis True Image OEM에서 생성된 로컬 백업에는 이 옵션을 사용할 수 없습니다.

백업 지정 사본은 일반 백업 직후에 생성되는 독립적인 전체 백업 버전입니다. 데이터 변경 사항만 포함하는 증분 또는 차등 백업 버전을 생성하는 경우에도 지정 사본에는 일반 백업을 위해 선택한 모든 데이터가 포함됩니다. 백업의 지정 사본을 파일 시스템, 네트워크 드라이브 혹은 USB 플래시 드라이브에 저장할 수 있습니다.

참고

지정 복사 위치로 CD/DVD는 지원되지 않습니다.

지정 복사를 생성하려면,

1. **백업 지정 사본 생성** 확인란을 선택합니다.
2. 백업 사본의 위치를 지정합니다.
3. 지정 사본 형식을 선택합니다. Acronis 백업(.tib 파일)으로 생성하거나 선택한 위치에 소스 파일을 수정하지 않고 그대로 복사할 수 있습니다.
4. [옵션 단계] 지정 사본은 비밀번호로 보호할 수 있습니다.
다른 모든 백업 옵션은 소스 백업으로부터 상속됩니다.

4.3.12 이동식 미디어 설정

위치: **옵션 > 고급 > 이동식 미디어 설정**

이동식 미디어로 백업 시, 추가 구성 요소를 해당 미디어에 기록하여 이 미디어를 부트 가능하도록 만들 수 있습니다. 이렇게 하면 별도의 부트 가능한 디스크가 필요하지 않습니다.

경고!

Acronis True Image OEM은(는) 플래시 드라이브가 NTFS 또는 exFAT로 포맷된 경우 부트 가능한 미디어 생성을 지원하지 않습니다. 드라이브의 파일 시스템은 FAT16 또는 FAT32여야 합니다.

다음과 같은 설정을 사용할 수 있습니다.

- 미디어에 **Acronis True Image OEM 저장** - USB, PC 카드(이전 PCMCIA) 및 SCSI 인터페이스를 통해 연결된 저장 장치와 함께 지원하려면 이 옵션을 선택하는 것이 좋습니다.
- 미디어에 **Acronis True Image OEM(64비트) 저장** - 64비트 시스템의 경우 동일한 옵션입니다.
- 미디어에 **Acronis 시스템 리포트 저장** - 이 옵션을 선택하면 프로그램에 문제가 발생한 경우 시스템에 대한 정보를 수집하는 데 사용되는 시스템 리포트를 생성할 수 있습니다. 부트 가능한 미디어에서 Acronis True Image OEM을(를) 시작하기 전에 리포트 생성이 가능합니다. 생성된 시스템 보고서를 USB 플래시 드라이브에 저장할 수 있습니다.
- 미디어에 **Acronis 시스템 리포트(64비트) 저장** - 64비트 시스템의 경우 동일한 옵션입니다.
- 이동식 미디어에 백업을 생성할 때 **첫 번째 미디어 요청** - 이 옵션을 선택하면 이동식 미디어에 백업할 때 **첫 번째 미디어 삽입** 프롬프트가 표시됩니다. 기본 설정(선택된 옵션)을 사용하면 프롬프트 상자에서 **확인**을 누를 때까지 프로그램이 대기하므로 사용자가 자리를 비울 경우 이동식 미디어에 백업하지 못할 수 있습니다. 따라서 이동식 미디어에 백업하도록 한 경우에는 메시지를 비활성화해야 합니다. 그러면 사용 가능한 이동식 미디어가 있을 때(예: CD-R/RW가 삽입된 경우) 백업을 자동으로 실행할 수 있습니다.

컴퓨터에 다른 Acronis 제품이 설치되어 있으면 해당 프로그램 컴포넌트의 부트 가능한 버전도 제공됩니다.

32비트 또는 64비트 컴퍼넌트

Acronis True Image OEM 및 Acronis 시스템 리포트의 어떤 버전이 컴퓨터와 호환되는지 확인하십시오.

	32비트 컴퍼넌트	64비트 컴퍼넌트
--	------------------	------------------

BIOS 기반 32비트 컴퓨터	+	-
BIOS 기반 64비트 컴퓨터	+	+
EFI 기반 32비트 컴퓨터	+	-
EFI 기반 64비트 컴퓨터	-	+

4.3.13 오류 처리

Acronis True Image OEM이(가) 백업을 수행할 때 오류가 발생하면 백업 프로세스가 중지되고 메시지를 표시하며 오류 처리 방법에 대한 응답을 기다립니다. 오류 처리 정책을 구성할 수 있기 때문에 Acronis True Image OEM에서 백업 프로세스를 중지하지는 않지만 설정한 규칙에 따라 오류를 처리하고 작업을 계속 수행합니다.

참고

이 항목은 로컬이나 네트워크 백업 목적지를 사용하는 백업에 적용됩니다.

오류 처리 정책을 설정하는 방법

- 백업 대시보드 > 옵션 > 고급 > 오류 처리에서
- 오류 처리 정책을 설정합니다:
 - 처리하는 동안 메시지 및 대화 상자 표시 안 함(자동 모드)** - 이 설정을 활성화하면 백업 작업 도중에 발생하는 오류를 무시합니다. 이는 백업 프로세스를 제어할 수 없는 경우에 유용합니다.
 - 불량 섹터 무시** - 이 옵션은 디스크 및 파티션 백업에만 사용할 수 있습니다. 이 옵션을 사용하면 하드 디스크에 불량 섹터가 있어도 백업을 성공적으로 실행할 수 있습니다.
하드 드라이브에 다음과 같은 문제가 있는 경우 이 확인란을 선택하는 것을 권장합니다.
 - 하드 드라이브에서 딸각하는 소리나 갈리는 소리가 나는 경우
 - S.M.A.R.T. 시스템에서 하드 드라이브 문제를 감지하고 최대한 신속히 드라이브를 백업하도록 권장하는 경우
이 확인란을 선택 해제 상태로 두면 드라이브에 존재할 가능성이 있는 불량 섹터로 인해 백업에 실패할 수 있습니다.
 - ASZ에 공간이 부족하면 가장 오래된 백업 삭제(기본값으로 실행)** - Acronis Secure Zone에 대한 자동 예약 백업을 계획 중이면 이 확인란을 선택하는 것이 좋습니다. 그렇지 않으면 백업 작업 도중 Acronis Secure Zone이 가득 찰 때 Acronis True Image OEM에서 백업을 일시 중지하고 사용자에게 작업을 요청합니다. **처리하는 동안 메시지 및 대화 상자 표시 안 함(자동 모드)** 설정이 활성화된 경우에도 대화 상자가 열립니다.
 - 백업 실패 시 반복 시도** - 이 옵션을 사용하면 어떤 이유로 백업이 실패하는 경우 백업을 자동으로 반복 시도할 수 있습니다. 시도 횟수와 시도 간격을 지정할 수 있습니다. 백업을 방해하는 오류가 지속되면 백업이 생성되지 않습니다.

참고

모든 시도가 완료될 때까지 예약한 백업 작업은 시작되지 않습니다.

3. **확인**을 클릭합니다.

4.3.14 백업의 파일 수준 보안 설정

위치: **옵션 > 고급 > 파일 수준 보안 설정**

참고

이 옵션은 파일 수준 백업에만 사용할 수 있습니다.

Acronis Cloud를 백업 목적지로 사용하는 백업에는 이 옵션을 사용할 수 없습니다.

백업한 파일에 대한 보안 설정을 지정할 수 있습니다.

- **백업에서 파일의 보안 설정 유지** - 이 옵션을 선택하면 복구할 백업 파일의 모든 보안 특성(그룹 또는 사용자에게 지정된 권한)이 보존됩니다.

파일과 폴더는 기본적으로 최초 Windows 보안 설정과 함께 백업에 저장됩니다(즉, 파일 속성 -> 보안에 설정된 각 사용자 또는 사용자 그룹에 대한 읽기, 쓰기, 실행 등의 권한). 권한 목록에 명시된 사용자 없이 컴퓨터에서 보안 파일/폴더를 복구하는 경우 이 파일을 읽거나 수정할 수 없습니다.

이러한 문제를 피하기 위해 백업에서 파일의 보안 설정 유지 옵션을 비활성화할 수 있습니다. 그러면 복구된 파일/폴더가 항상 복구되는 위치(루트로 복구되는 경우 상위 폴더나 디스크)의 폴더로부터 권한을 상속받게 됩니다.

또는 백업에 보존된 파일 보안 설정을 복구 시 비활성화할 수 있습니다. 결과는 동일합니다.

- **암호화된 파일을 백업에 암호화되지 않은 상태로 저장**(사전 설정은 비활성화됨) - 백업에 암호화된 파일이 있고 복구 후 다른 사용자가 해당 파일에 액세스할 수 있도록 허용하려면 이 옵션을 선택합니다. 그렇지 않으면, 파일/폴더를 암호화한 사용자만이 읽을 수 있습니다. 암호화된 파일을 다른 컴퓨터에 복구하려는 경우 암호를 해제하는 것도 좋습니다.

Windows XP 이상의 운영 체제에서 사용 가능한 암호화 기능을 사용하지 않는 경우 이 옵션을 무시하면 됩니다. (파일/폴더 암호화는 속성 -> 일반 -> 고급 속성 -> 내용을 보안 데이터로 암호화에 설정됩니다).

4.3.15 컴퓨터 종료

위치: **옵션 > 고급 > 컴퓨터 종료**

다음 옵션을 구성할 수 있습니다.

- **컴퓨터를 끄면 모든 현재 작업 중지** - Acronis True Image OEM이(가) 클라우드에 디스크를 백업하는 등 시간이 오래 걸리는 작업을 수행 중일 때 컴퓨터를 끄면 이 작업은 컴퓨터가 종료되는 것을 방지합니다. 이 확인란을 선택하면 종료되기 전에 Acronis True Image OEM이(가) 현재 모든 작업을 자동으로 중지합니다. 이 작업은 2분 정도 소요될 수 있습니다. 다음에 Acronis True Image OEM을(를) 실행하면 중지된 백업이 재시작됩니다.

- **백업이 완료된 후 컴퓨터 종료** - 구성 중인 백업 프로세스에 시간이 오래 걸릴 수 있는 경우 이 옵션을 선택합니다. 이 경우 작업이 끝날 때까지 기다릴 필요가 없습니다. 프로그램이 해당 백업을 수행한 후 컴퓨터를 자동으로 끕니다.

이러한 옵션은 백업을 예약할 때에도 매우 유용합니다. 예를 들어 모든 작업을 저장하기 위해 매주 저녁마다 백업을 수행하고 싶을 수도 있습니다. 해당 백업을 예약하고 확인란을 선택합니다. 그러면 작업을 마치고 컴퓨터를 그대로 두고 나온 경우에도 중요 데이터를 백업하고 컴퓨터를 종료할 수 있습니다.

4.3.16 백업 작업의 성능

로컬 목적지에 대한 백업 위치: **옵션 > 고급 > 성능**

압축 수준

백업의 압축 수준을 선택할 수 있습니다.

- **없음** - 압축하지 않고 데이터를 복사합니다. 백업 파일 크기가 상당히 커질 수 있습니다.
- **보통** - 기본적으로 설정되며 권장되는 데이터 압축 수준입니다.
- **높음** - 백업 파일 압축 수준이 높을수록 백업 아카이브를 생성하는 데 시간이 많이 소요됩니다.
- **최대** - 백업 압축 수준이 가장 높지만 백업을 생성하는 데 시간이 많이 소요됩니다.

참고

최적의 데이터 압축 수준은 백업에 저장된 파일 형식에 따라 다릅니다. 예를 들어, 백업에 .jpg, .pdf 또는 .mp3와 같이 기본적으로 압축된 파일이 들어 있으면 최대 압축을 지정하더라도 아카이브 크기가 크게 줄어 들지 않습니다.

참고

기존 백업에 대한 압축 수준을 설정하거나 변경할 수 없습니다.

작업 우선 순위

백업 또는 복구 프로세스의 우선 순위를 변경하면 우선 순위를 올리는지 또는 내리는지 여부에 따라 프로세스를 더 빠르게 또는 더 느리게 실행할 수 있지만 실행 중인 다른 프로그램의 성능에 부정적인 영향을 줄 수도 있습니다. 시스템에서 실행하는 프로세스의 우선 순위에 따라 CPU 사용량과 해당 프로세스에 할당된 시스템 리소스가 결정됩니다. 작업 우선 순위를 낮추면 다른 CPU 작업에 더 많은 리소스를 사용할 수 있게 됩니다. 백업 또는 복구 우선 순위를 높이면 현재 실행되는 다른 프로세스의 리소스를 사용함으로써 백업 프로세스가 빨라질 수 있습니다. 총 CPU 사용량 및 다른 요인에 의해 결과가 달라질 수 있습니다.

작업 우선 순위를 설정할 수 있습니다.

- **낮음**(기본적으로 활성화됨) - 백업 또는 복구 프로세스는 느리게 실행되지만 다른 프로그램 성능은 향상됩니다.
- **보통** - 백업 또는 복구 프로세스가 다른 프로세스와 같은 우선순위를 갖습니다.
- **높음** - 백업 또는 복구 프로세스는 빠르게 실행되지만 다른 프로그램 성능은 저하됩니다. 이 옵션을 선택하면 Acronis True Image OEM이(가) CPU를 100% 사용하게 됩니다.

네트워크 연결 전송 속도

Acronis Cloud에 데이터를 백업하는 경우 Acronis True Image OEM에서 사용되는 연결 속도를 변경할 수 있습니다. 골치 아픈 속도 저하없이 인터넷과 네트워크 리소스를 사용할 수 있는 연결 속도를 설정합니다.

연결 속도를 설정하려면 **네트워크 연결 전송 속도**에서 다음 옵션 중 하나를 선택합니다.

- **최대**
데이터 전송 속도가 시스템 구성 내에서 최대입니다.
- **업로드 속도 제한**
데이터 업로드 속도에 대한 최대값을 지정할 수 있습니다.

백업용 스냅샷

경고!

이 옵션은 고급 사용자만 사용할 수 있습니다. 어떤 옵션을 선택해야 할지 잘 모르는 경우 기본 설정을 변경하지 마십시오.

종종 오랜 시간이 소요되는 디스크 또는 파티션 백업 프로세스가 진행되는 동안 일부 백업된 파일이 여러 방식으로 사용되거나 잠기거나 수정될 수 있습니다. 예를 들어, 문서 작업을 하면서 가끔씩 문서를 저장할 수 있습니다. Acronis True Image OEM이(가) 파일을 하나씩 백업한 경우 열린 파일은 백업이 시작된 이후로 변경된 후 다른 시점에 백업에 저장될 수 있습니다. 이에 따라 백업에 있는 데이터는 비일관적이게 됩니다. 이렇게 되지 않도록 Acronis True Image OEM은(는) 데이터를 수정하여 특정 시점으로 백업하는 스냅샷을 생성합니다. 이 작업은 백업이 시작되면 완료되며 데이터를 일관된 상태로 유지합니다.

백업용 스냅샷 목록에서 옵션을 선택합니다.

- **스냅샷 없음** - 스냅샷이 생성되지 않습니다. 파일이 일반 복사 작업으로 하나씩 백업됩니다.
- **VSS** - 이 옵션은 디스크 수준 및 전체 PC 백업의 기본값이며 백업에서 데이터 일관성을 보장합니다.

경고!

이 옵션은 시스템 백업에만 권장됩니다. 다른 스냅샷 유형으로 생성된 백업에서 복구하면 컴퓨터가 시작되지 않을 수 있습니다.

- **Acronis 스냅샷** - 스냅샷이 이전 버전의 Acronis True Image OEM에 사용된 Acronis 드라이버를 통해 생성됩니다.
- **VSS(작성기 불포함)** - 이 옵션은 파일 수준 백업의 기본값입니다. VSS 작성기는 애플리케이션이 스냅샷을 위한 데이터를 준비할 수 있도록 애플리케이션에 스냅샷이 생성될 것임을 알리는 특수한 VSS 컴퍼넌트입니다. 이 작성기는 다수의 파일 작업을 수행하고 데이터베이스와 같이 데이터 일관성을 요구하는 애플리케이션에 필요합니다. 이러한 애플리케이션은 가정용 컴퓨터에 설치되지 않기 때문에 작성기를 사용할 필요가 없습니다. 이 작성기는 파일 수준 백업에 필요한 시간도 단축해 줍니다.

4.3.17 백업을 위한 데이터 센터 선택

위치: **옵션 > 고급 > 데이터 센터**

참고

이 옵션은 온라인 백업에만 사용할 수 있습니다.

Acronis Cloud에 백업을 생성할 때 데이터는 다른 국가에 위치한 Acronis 데이터 센터에 업로드됩니다. 처음에 Acronis 계정을 생성할 때 데이터 센터를 사용자 위치와 가장 가까운 곳으로 정의합니다. 이후부터는 기본적으로 온라인 백업과 동기화된 파일이 동일한 데이터 센터에 저장됩니다.

다른 국가에 있고 기본 데이터 센터가 현재의 위치와 가장 가까운 곳이 아닐 경우에는 수동으로 백업을 위한 데이터 센터를 설정하는 것이 좋습니다. 이렇게 하면 데이터 업로드 속도가 크게 빨라집니다.

참고

기존 백업에 대한 데이터 센터는 변경할 수 없습니다.

4.3.18 랩탑 전원 설정

위치: **설정 > 배터리 절약 모드**

참고

이 설정은 배터리가 포함된 컴퓨터(랩탑, UPS가 포함된 컴퓨터)에서만 사용할 수 있습니다.

장시간 백업으로 인해 배터리 전력이 다소 빠르게 소모될 수 있습니다. 랩탑으로 작업할 때 주변에 전원 공급 장치가 없거나, 블랙아웃 후에 컴퓨터가 UPS로 전환되었다면, 충전된 배터리를 절약하는 것이 합리적입니다.

충전된 배터리를 절약하는 방법

- 사이드바에서 **설정 > 배터리 절약 모드**를 클릭하고 **배터리 전원이 부족할 때 백업하지 않음** 확인란을 선택한 다음 슬라이더를 사용하여 충전 저장을 시작하기 위한 정확한 배터리 수준을 설정합니다.

이 설정이 켜져 있고 랩탑 전원 어댑터의 연결을 해제했거나, 블랙아웃 후 또는 배터리 충전 잔량이 슬라이더로 설정된 수준 이하일 때 컴퓨터에 UPS를 사용하면, 현재 백업이 모두 일시 중지되며 예약된 백업은 시작되지 않습니다. 전원 어댑터를 다시 연결하거나 전원 공급 장치가 복구되면 일시 중지되었던 백업이 재개됩니다. 이 설정으로 인해 누락되었던 예약 백업도 다시 시작됩니다.

이 설정은 백업 기능을 완전히 차단하지 않습니다. 백업을 항상 수동으로 시작할 수 있습니다.

4.4 백업 작업

4.4.1 백업 작업 메뉴

백업 작업 메뉴를 사용하면 선택한 백업 내에서 수행할 수 있는 추가 작업에 빠르게 액세스할 수 있습니다.

백업 작업 메뉴에 포함될 수 있는 항목은 다음과 같습니다.

- **이름 변경**(Acronis Cloud에 백업할 수 없음) - 목록에서 백업의 새 이름을 설정합니다. 백업 파일의 이름은 변경되지 않습니다.
- **재구성**(백업 목록에 수동으로 추가된 백업) - 이전 버전에서 생성한 백업의 설정을 구성합니다. 이 항목에는 다른 컴퓨터에서 생성된 백업과 설정을 가져오지 않고 백업 목록에 추가된 백업도 나타날 수도 있습니다.
백업 설정이 없으면 **지금 백업**을 클릭하여 백업을 새로 고칠 수 없습니다. 또한 백업 설정을 편집하고 복제할 수도 없습니다.
- **모든 버전의 유효성 검사** - 모든 백업 슬라이스의 유효성 검사를 시작합니다.
- **최신 버전의 유효성 검사** - 최신 백업 슬라이스의 유효성 검사를 빠르게 시작합니다.
- **버전 정리** - 더 이상 필요하지 않은 백업 버전을 삭제합니다.
- **설정 복제** - 초기 백업의 설정이 적용된 빈 백업 박스를 새로 생성합니다. 박스 이름은 **(1) [초기 백업 이름]**입니다. 설정을 변경하고 저장한 다음 복제한 백업 박스에서 **지금 백업**을 클릭합니다.
- **이동** - 모든 백업 파일을 다른 위치로 이동합니다. 후속 백업 버전이 새 위치에 저장됩니다. 백업 설정을 편집하여 백업 대상을 변경하려는 경우 새 백업 버전만 새 위치에 저장됩니다. 이전 백업 버전은 기존 위치에 남아 있습니다.
- **삭제** - 백업 유형에 따라 백업을 해당 위치에서 완전히 삭제할 수도 있고 백업 박스만 삭제할지 여부를 선택할 수도 있습니다. 백업 박스만 삭제할 경우 백업 파일은 해당 위치에 남아 있기 때문에 나중에 백업을 목록에 추가할 수 있습니다. 백업을 완전히 삭제하는 경우 삭제 작업을 취소할 수 없습니다.
- **위치 열기** - 백업 파일이 들어 있는 폴더를 엽니다.
- **파일 검색** - 검색 필드에 이름을 입력하여 백업에서 특정 파일이나 폴더를 찾습니다.
- **VHD로 변환**(디스크 수준 백업용) - 선택한 Acronis 백업 버전(.tibx 파일)을 가상 하드 디스크(.vhd(x) 파일)로 변환합니다. 초기 백업 버전은 수정되지 않습니다.

4.4.2 백업 작업 및 통계

작업 탭 및 백업 탭에서 백업 내역 및 백업에 포함된 파일 유형 등 백업에 관한 추가 정보를 확인할 수 있습니다. 작업 탭에는 생성, 작업 상태, 통계 등 선택한 백업에 대해 수행된 작업 목록이 포함되어 있습니다. 백그라운드 모드에서 백업에 발생한 사항을 확인해야 할 때 유용합니다(예: 예약된 백업 작업의 수와 상태, 백업된 데이터의 크기, 백업 유효성 검사 결과 등).

백업의 첫 번째 버전을 생성하는 경우 파일 유형별 백업 내용이 백업 탭에 그래픽으로 표시됩니다.

작업 탭

참고

논스톱 백업 및 모바일 백업에는 작업 피드가 없습니다.

백업 작업을 보는 방법

1. 사이드바에서 **백업**을 클릭합니다.
2. 백업 목록에서 백업 및 확인할 내역을 선택합니다.
3. 오른쪽 창에서 **작업**을 클릭합니다.

✓	오늘 오후 3:31에 백업 완료				
백업됨	속도	소요 시간	복구할 데이터	방법	
1.6 GB	111.0Mbps	3분 54초	1.6 GB	전체	

확인 및 분석할 수 있는 사항:

- 백업 작업 및 상태(성공, 실패, 취소, 중단 등)
- 백업에 수행된 작업 및 해당 작업의 상태
- 오류 메시지
- 백업 주석
- 백업 작업 세부 사항:

- **백업됨** - 마지막 백업 버전에 포함된 데이터의 크기입니다.

파일 수준 백업의 경우 Acronis True Image OEM에서 백업할 파일의 크기를 계산합니다. 이 매개변수의 값은 전체 백업 버전에 대해 복구할 데이터 값과 같습니다. 차등 및 증분 버전의 경우, 보통 복구할 데이터보다 작습니다. 이 경우 Acronis True Image OEM이(가) 복구를 위해 이전 버전에서 추가로 데이터를 사용하기 때문입니다.

디스크 수준 백업의 경우 Acronis True Image OEM에서 백업할 데이터가 포함된 하드 드라이브 섹터의 크기를 계산합니다. 섹터에는 파일에 대한 하드 링크가 포함될 수 있기 때문에 전체 디스크 수준 백업 버전의 경우에도 이 매개변수의 값은 매개변수를 복구할 데이터의 값보다 작을 수 있습니다.

- **속도**—백업 작업 속도.
- **소요 시간**—백업 작업에 걸린 시간.
- **복구할 데이터** - 마지막 백업 버전에서 복구할 수 있는 데이터의 크기입니다.
- **방법** - 백업 작업 방법(전체, 증분 또는 차등).

자세한 내용은 이 지식 베이스 문서 <https://kb.acronis.com/content/60104>를 참조하십시오.

백업 탭

백업이 생성되면 다음과 같이 마지막 백업 버전에 포함된 백업 파일 유형의 통계를 볼 수 있습니다.

마지막 백업: 오늘 오전 2:50시

복구할 데이터: 504.2 MB 



색상 세그먼트를 가리켜서 다음과 같이 각 데이터 카테고리에 관한 파일 수와 전체 크기를 확인합니다.

- 그림
- 비디오 파일
- 오디오 파일
- 문서
- 시스템 파일
- 기타 파일 유형(숨겨진 시스템 파일 포함)

복구할 데이터는 백업을 위해 선택한 원본 데이터 크기를 표시합니다.

4.4.3 목록에서의 백업 정렬

기본적으로, 백업은 생성된 날짜에 따라 가장 최근 것부터 오래된 것 순으로 정렬됩니다. 순서를 변경하려면 백업 목록 상단에서 적절한 정렬 유형을 선택합니다. 옵션은 다음과 같습니다.

명령		설명
정렬 기준	이름	이 명령을 실행하면 모든 백업이 알파벳 순서로 정렬됩니다. 역순으로 정렬하려면 Z → A 를 선택합니다.
	생성 날짜	이 명령을 실행하면 모든 백업이 최근 항목에서 오래된 항목 순으로 정렬됩니다. 역순으로 정렬하려면 오래된 항목 우선 을 선택합니다.
	업데이트된 날짜	이 명령을 실행하면 모든 백업이 마지막 버전 날짜를 기준으로 정렬됩니다. 마지막 백업 버전의 날짜가 최신 날짜일수록 해당 백업이 목록에서 더 위쪽에 표시됩니다. 역순으로 정렬하려면 가장 최근 항목 우선 을 선택합니다.
	크기	이 명령을 실행하면 모든 백업이 크기에 따라 가장 큰 항목에서 가장 작은 항목 순으로 정렬됩니다. 역순으로 정렬하려면 가장 작은 항목 우선 을 선택합니다.
	소스 유형	이 명령을 실행하면 모든 백업이 소스 유형별로 정렬됩니다.
	대상 유형	이 명령을 실행하면 모든 백업이 대상 유형별로 정렬됩니다.

4.4.4 백업 유효성 검사

유효성 검사 절차에서는 백업에서 데이터를 복구할 수 있는지 검사합니다.

예를 들어, 백업 유효성 검사는 시스템을 복구하기 전에 수행해야 할 중요한 작업입니다. 손상된 백업에서 복구를 시작하는 경우 프로세스가 실패하고 컴퓨터가 부팅되지 않을 수 있습니다. 부트 가능한 미디어에서 시스템 파티션 백업에 대한 유효성을 검사하는 것이 좋습니다. 다른 백업은 Windows에서 유효성을 검사할 수 있습니다. **복구 준비 및 기본 개념**도 참조하십시오.

Windows에서 전체 백업의 유효성을 검사하려면,

1. Acronis True Image OEM을(를) 시작한 다음 사이드바에서 **백업**을 클릭합니다.
2. 백업 목록에서 유효성을 검사할 백업 옆에 있는 아래 방향 화살표 아이콘을 클릭한 다음 **유효성 검사**를 클릭합니다.

독립형 버전 Acronis True Image OEM(부트 가능한 미디어)에서 전체 백업 또는 특정 백업 버전의 유효성을 확인하려면,

1. **복구** 탭에서 유효성을 확인할 버전이 포함된 백업을 찾습니다. 백업이 목록에 없으면 **백업 찾아보기**를 클릭한 다음 백업 경로를 지정합니다. 그러면 Acronis True Image OEM이(가) 해당 백업을 목록에 추가합니다.
2. 백업 또는 특정 버전을 마우스 오른쪽 버튼으로 클릭한 다음 **아카이브 유효성 검사**를 클릭합니다. **유효성 검사 마법사**가 열립니다.
3. **진행**을 클릭합니다.

4.4.5 다양한 위치에 백업

백업 설정 수정 시 백업 대상 위치를 변경하여 백업 버전을 다른 대상 위치에 저장할 수 있습니다. 예를 들어, 처음에 전체 백업을 외부 USB 하드 드라이브에 저장한 후 백업 설정을 편집하여 백업 대상 위치를 USB 스틱으로 변경할 수 있습니다.

참고

광 디스크에는 백업을 계속해서 시도할 수 없습니다.

작동 중에 백업 분할

대상 스토리지(CD-R/RW 또는 DVD-R/RW)의 여유 공간이 현재 백업 작업을 완료하는 데 충분하지 않으면 프로그램에서 경고 메시지를 표시합니다.

백업을 완료하려면 다음 중 하나를 수행합니다.

- 디스크 공간을 어느 정도 비우고 **재시도**를 클릭합니다.
- **찾아보기**를 클릭한 다음 다른 스토리지 장치를 선택합니다.
- **포맷**을 클릭하여 디스크의 모든 데이터를 지우고 백업을 계속하십시오.

백업 버전이 다른 위치에 저장된 경우에는 복구 도중 위치를 지정해야 합니다.

4.4.6 기존 백업을 목록에 추가

Acronis True Image OEM 백업을 이전 제품 버전으로 생성하거나 다른 컴퓨터에서 복사했을 수 있습니다. Acronis True Image OEM를 시작할 때마다 컴퓨터에 이와 같은 백업이 있는지 검사한 다음 자동으로 백업 목록에 추가합니다.

목록에 표시되지 않는 백업이 있는 경우에는 수동으로 추가할 수 있습니다.

수동으로 백업을 추가하는 방법

1. **백업** 섹션의 백업 목록 하단에서 화살표 아이콘을 클릭한 다음 **기존 백업 추가**를 클릭합니다. 그러면 컴퓨터에서 백업을 찾아볼 수 있는 창이 열립니다.
2. 백업 버전(.tib 파일)을 선택한 다음 **추가**를 클릭합니다. 전체 백업이 목록에 추가됩니다.

4.4.7 백업, 백업 버전 및 복제본 정리

불필요한 백업과 백업 버전을 삭제하려면 Acronis True Image OEM에서 제공하는 도구를 사용합니다.

Acronis True Image OEM은(는) 백업에 관한 정보를 메타데이터 정보 데이터베이스에 저장합니다. 따라서 파일 탐색기를 사용하여 불필요한 백업 파일을 삭제해도 이러한 백업 관련 정보가 데이터베이스에서 삭제되지 않습니다. 따라서 프로그램이 더 이상 존재하지 않는 백업에 대해 작업을 수행하려고 할 때 오류가 발생하게 됩니다.

전체 백업 및 복제본 삭제

백업 섹션에서 삭제할 백업 옆에 있는 아래 방향 화살표 아이콘을 클릭한 다음 **삭제**를 클릭합니다.

백업 유형에 따라 이 명령은 백업을 해당 위치에서 완전히 삭제하거나 사용자가 백업을 완전히 삭제할지 아니면 백업 박스만 삭제할지 선택하게 할 수 있습니다. 백업 박스만 삭제할 경우 백업 파일은 해당 위치에 남기 때문에 나중에 목록에 백업을 추가할 수 있습니다. 백업을 완전히 삭제하는 경우 삭제 작업을 취소할 수 없습니다.

백업을 삭제하면 해당하는 복제본도 자동으로 함께 삭제됩니다. 로컬 백업은 삭제하면 복제본은 저장할 수 없습니다. 하지만 복제본만 삭제하고 로컬 백업은 삭제하지 않을 수 있습니다.

전체 백업 복제본 삭제

복제본을 원본 백업과 함께 또는 따로 삭제할 수 있습니다. 백업과 함께 삭제하려면 위에 설명된 방법으로 백업을 삭제합니다.

백업을 삭제하지 않고 복제본을 삭제하려면 **백업** 섹션에서 삭제할 복제본이 있는 백업 옆에 있는 아래 방향 화살표 아이콘을 클릭한 다음, **복제본 삭제**를 클릭합니다.

자동으로 백업 버전 정리

1. **백업** 섹션으로 이동합니다.
2. 백업 목록에서 복제본 버전을 정리할 백업을 선택한 다음 **옵션**을 클릭합니다.
3. **백업 구성표** 탭에서 **사용자 정의 구성표**를 선택하고 백업 방법을 선택한 다음 **자동 정리 설정**을 클릭합니다.
4. 백업에 대한 정리 규칙을 구성합니다.
자세한 내용은 **사용자 정의 구성표**를 참조하십시오.

자동으로 복제본 버전 정리

1. **백업** 섹션으로 이동합니다.
2. 백업 목록에서 복제본 버전을 정리할 백업을 선택한 다음 **옵션**을 클릭합니다.
3. **고급** 탭에서 **Acronis Cloud 정리** 탭을 엽니다.
 - **최근 백업 버전 저장** 옵션을 사용하여 저장되는 최대 복제본 버전 수를 제한하는 값을 입력합니다.
 - **오래된 백업 버전 삭제** 확인란을 선택하고 오래된 버전의 최대 기간을 제한하는 값을 입력합니다. 최신 버전은 보관되며 다른 모든 버전은 자동으로 삭제됩니다.

수동으로 백업 및 복제본 버전 정리

더 이상 필요하지 않은 백업 버전을 삭제하려면 애플리케이션에서 제공하는 도구를 사용하십시오. Acronis True Image OEM 외부(예: 파일 탐색기)에서, 백업 버전 파일을 삭제할 경우, 해당 백업으로 작업하는 동안 오류가 발생하게 됩니다.

다음 백업의 버전은 수동으로 삭제할 수 없습니다.

- CD, DVD, BD 또는 Acronis Secure Zone에 저장된 백업
- 논스톱 백업.
- 공증된 백업.

특정 백업 버전을 정리하려면,

1. Acronis True Image OEM(을)를 시작합니다.
2. **백업** 섹션에서 정리할 백업 옆에 있는 아래 방향 화살표 아이콘을 클릭한 다음 **버전 정리**를 클릭합니다.
백업 버전 정리 창이 열립니다.
3. 필요한 버전을 선택하고 **삭제**를 클릭합니다.
4. 확인 요청에서 **삭제**를 클릭합니다.

정리 작업이 완료될 때까지 기다려 주십시오. 정리 후에는 일부 보조 파일이 스토리지에 남아있을 수 있습니다. 삭제하지 마십시오.

종속된 버전이 있는 버전 정리

삭제할 백업 버전을 선택하면, 이 버전에 종속된 버전이 있을 수 있다는 점을 유의하십시오. 이러한 경우, 종속된 버전으로부터 데이터를 복구할 수 없게 되기 때문에 이러한 버전도 삭제하도록 선택됩니다.

- **전체 버전을 선택하는 경우** - 프로그램에서 다음 번 전체 백업 버전이 생길 때까지 모든 종속된 증분 및 차등 버전도 선택합니다. 즉, 전체 백업 버전 체인이 삭제됩니다.
- **차등 버전을 선택하는 경우** - 프로그램에서 백업 버전 체인 내의 모든 종속된 증분 버전도 선택합니다.
- **증분 버전을 선택하는 경우** - 프로그램에서 백업 버전 체인 내의 모든 종속된 증분 버전도 선택합니다.

다음도 참조

전체, 증분 및 차등 백업.

5 데이터 복구

5.1 디스크 및 파티션 복구

5.1.1 충돌 후 시스템 복구

컴퓨터가 부팅되지 않는 경우엔 먼저 [충돌 원인 분석](#)에서 제공하는 제안을 이용하여 원인을 찾는 것이 좋습니다. 운영 체제의 손상으로 인한 충돌인 경우 백업을 사용하여 시스템을 복구합니다. [복구 준비](#)에 설명된 대로 준비하고 시스템 복구를 진행합니다.

충돌 원인 분석

시스템 충돌을 일으키는 기본 요인은 두 가지가 있습니다.

- **하드웨어 오류**

이 경우에는 서비스 센터에 수리를 요청하는 것이 좋습니다. 하지만 몇 가지 일반적인 테스트를 수행해보는 것이 좋습니다. 케이블, 커넥터, 외장 장치 전원 등을 확인한 다음 컴퓨터를 다시 시작합니다. 하드웨어 문제가 있을 경우 POST(Power-On Self Test)를 통해 오류가 있는지 확인할 수 있습니다.

POST 결과 하드웨어 오류가 없으면 BIOS로 이동하여 시스템 하드 디스크 드라이브를 인식하는지 확인합니다. BIOS로 이동하려면 POST 시퀀스 도중에 필수 키 조합(BIOS에 따라 **Del, F1, Ctrl+Alt+Esc, Ctrl+Esc** 등)을 누릅니다. 일반적으로 시작 테스트 중 필요한 키 조합과 메시지가 표시됩니다. 이 조합을 누르면 설정 메뉴가 나타납니다. 하드 디스크 자동 감지 유틸리티로 이동합니다. 이 유틸리티는 보통 '표준 CMOS 설정' 또는 '고급 CMOS 설정'에서 찾을 수 있습니다. 유틸리티가 시스템 드라이브를 인식하지 못하면 드라이브가 고장 난 것이며 드라이브를 교체해야 합니다.

- **운영 체제 손상(Windows를 시작할 수 없음)**

POST에서 시스템 하드 디스크 드라이브를 올바르게 감지한다면 바이러스, 맬웨어 또는 부팅에 필요한 시스템 파일의 손상이 충돌 원인일 수 있습니다. 이 경우 시스템 디스크 또는 시스템 파티션의 백업을 사용하여 시스템을 복구하십시오. 자세한 내용은 [시스템 복구](#)를 참조하십시오.

복구 준비

복구 전에 다음 작업을 수행할 것을 권장합니다.

- 바이러스 또는 맬웨어 공격으로 인한 충돌이 의심되는 경우 컴퓨터 바이러스를 검사합니다.
- 여분의 하드 드라이브가 있으면 부트 가능한 미디어에서 여분의 하드 드라이브에 테스트 복구를 시도합니다.
- 부트 가능한 미디어에서 이미지 유효성을 검사합니다. Windows에서 유효성을 검사하는 동안 읽을 수 있는 백업이라도 **Linux 환경에서는 읽을 수 없는 경우도 있습니다.**
부트 가능한 미디어에서 백업의 유효성을 검사하는 방법에는 두 가지가 있습니다.
 - 백업의 유효성을 수동으로 검사하려면, 복구 탭에서 백업을 마우스 오른쪽 버튼으로 클릭한 다음 **아카이브 유효성 검사**를 선택합니다.

- 복구 전에 백업의 유효성을 자동으로 검사하려면, **복구 마법사의 옵션** 단계에서 **복구 전 백업 아카이브 유효성 검사** 확인란을 선택합니다.

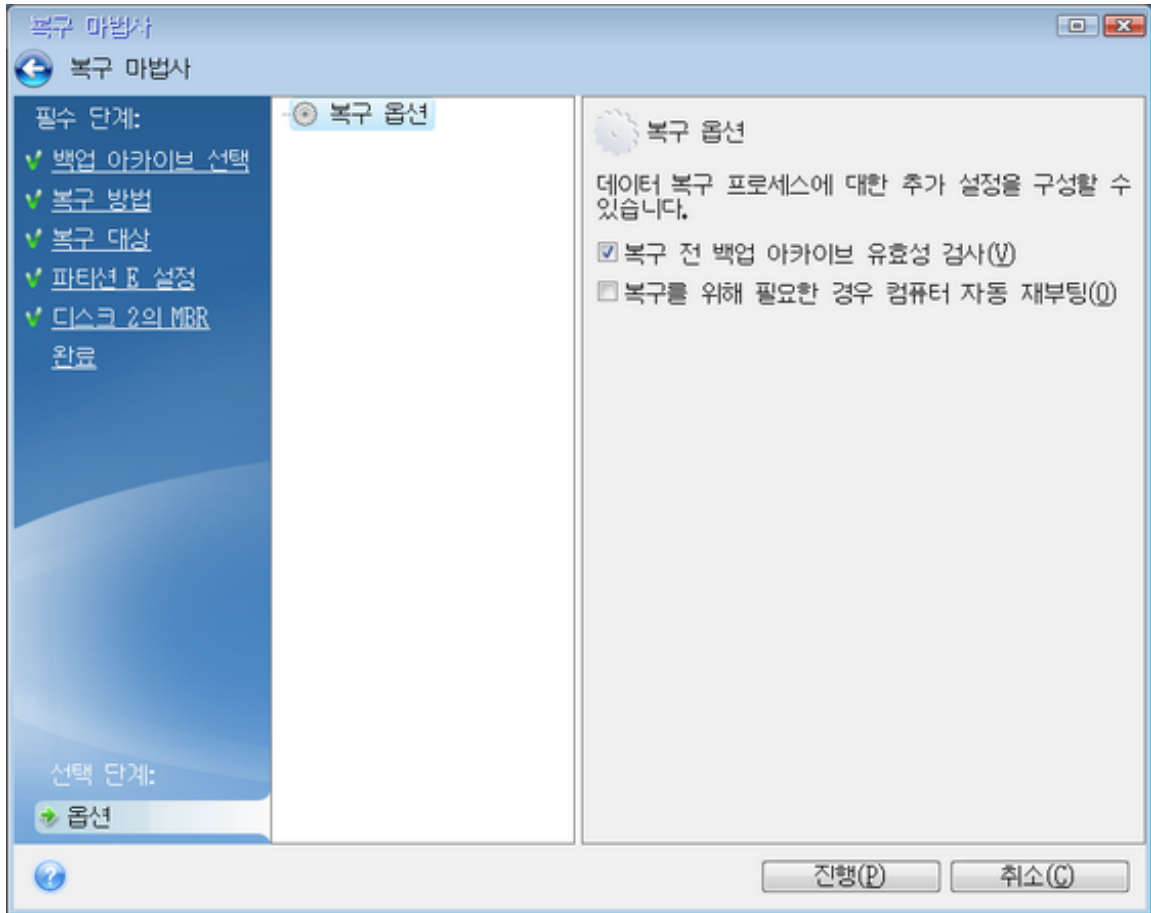

- 하드 드라이브의 모든 파티션에 고유한 이름(레이블)을 지정합니다. 이렇게 하면 백업이 포함된 디스크를 더 쉽게 찾을 수 있습니다.

부트 가능한 미디어를 사용하는 경우 해당 미디어에서는 디스크 드라이브 문자를 생성하는데, 이는 Windows에서 드라이브를 식별하는 방식과 다를 수 있습니다. 예를 들어, 부트 가능한 미디어에서 인식된 D: 디스크가 Windows의 E: 디스크에 해당될 수 있습니다.

동일한 디스크에 시스템 복구

복구를 시작하기 전에 **복구 준비**에서 설명한 절차를 완료하기를 권장합니다.

시스템을 복구하려면,

1. 복구에 사용할 백업이 포함된 외장 드라이브를 연결하고 드라이브의 전원이 켜져 있는지 확인합니다.
2. Acronis 부트 가능한 미디어(CD, DVD 또는 USB 드라이브)가 첫 번째 부트 장치가 되도록 BIOS에서 부트 순서를 정렬합니다. **BIOS 또는 UEFI BIOS에서 부트 순서 정렬**을 참조하십시오.
UEFI 컴퓨터를 사용하는 경우 UEFI BIOS에서 부트 가능한 미디어의 부트 모드에 유의하십시오. 부트 모드는 백업에 있는 시스템 유형과 일치하는 것이 좋습니다. 백업에 BIOS 시스템이 포함된 경우 BIOS 모드에서 부트 가능한 미디어를 부팅합니다. 시스템이 UEFI인 경우 UEFI 모드가 설정되어 있는지 확인합니다.

3. Acronis 부트 가능한 미디어에서 부팅한 다음 **Acronis True Image OEM을(를)** 선택합니다.
4. 홈 화면에서 **복구** 아래에 있는 **내 디스크**를 선택합니다.

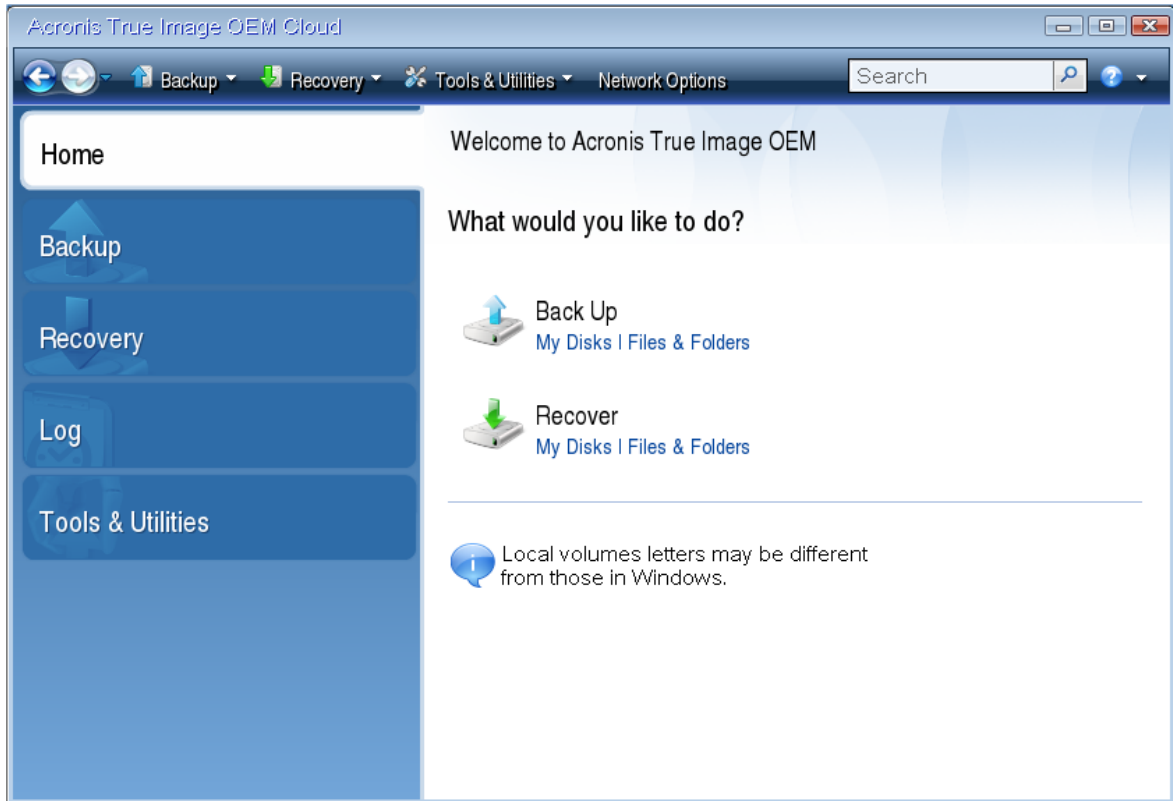

5. 복구에 사용될 시스템 디스크 또는 파티션 백업을 선택합니다.
백업이 표시되지 않으면 **찾아보기**를 클릭하고 백업 경로를 수동으로 지정합니다.

참고

백업이 USB 드라이브에 있고 해당 드라이브가 올바르게 인식되지 않는 경우 USB 포트 버전을 확인합니다. USB 드라이브가 USB 3.0 또는 USB 3.1인 경우 해당 드라이브를 USB 2.0 포트에 연결해 봅니다.

6. 복구 방법 단계에서 **전체 디스크 및 파티션 복구**를 선택합니다.

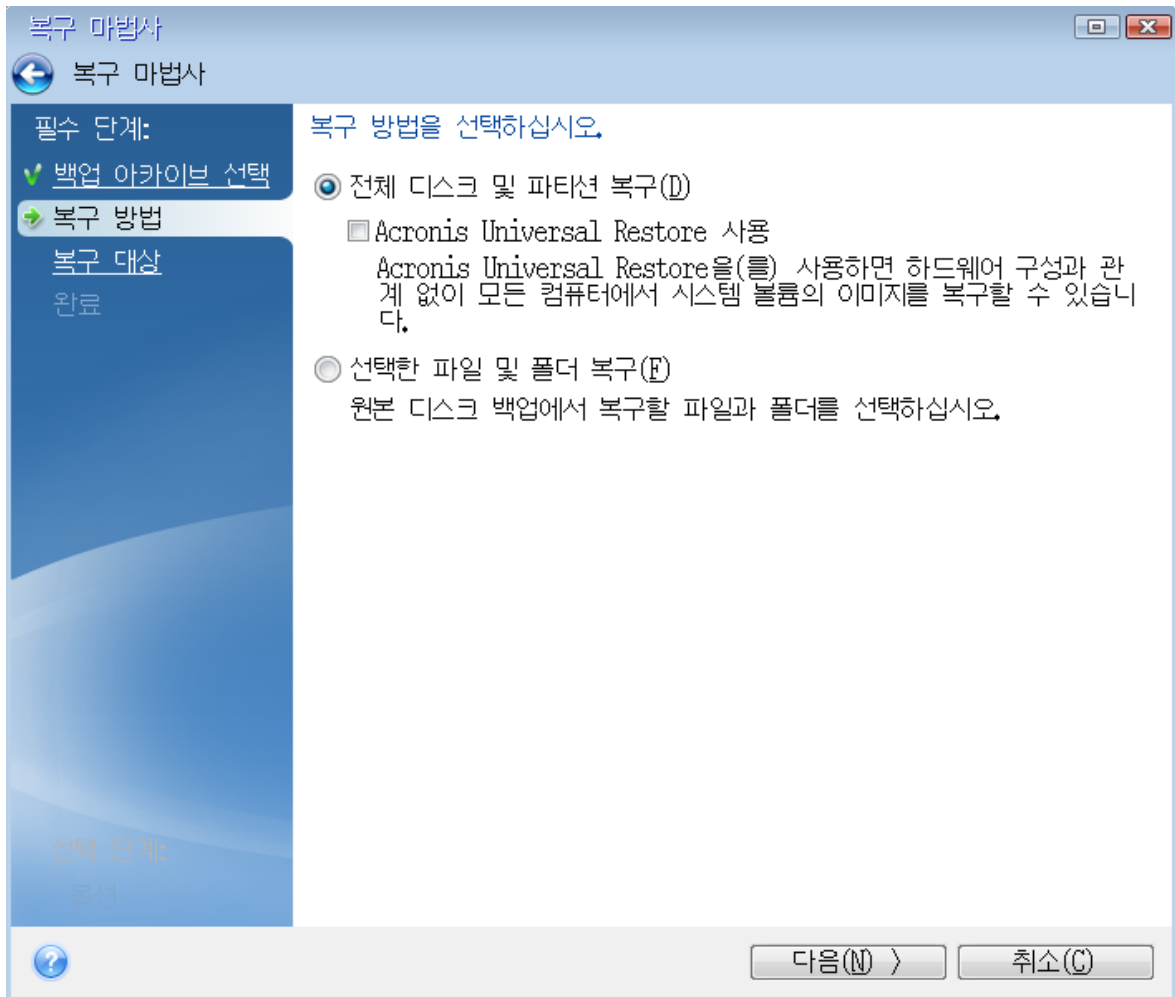

7. [선택 사항] 복구 지점 단계에서 시스템을 복구할 날짜와 시간을 선택합니다.
8. 복구 대상 화면에서 시스템 파티션(일반적으로 C)을 선택합니다. 시스템 파티션의 문자가 다른 플래그 열을 사용하여 파티션을 선택합니다. 주, 활성 플래그가 있어야 합니다. 시스템 예약 파티션이 있는 경우에도 선택합니다.

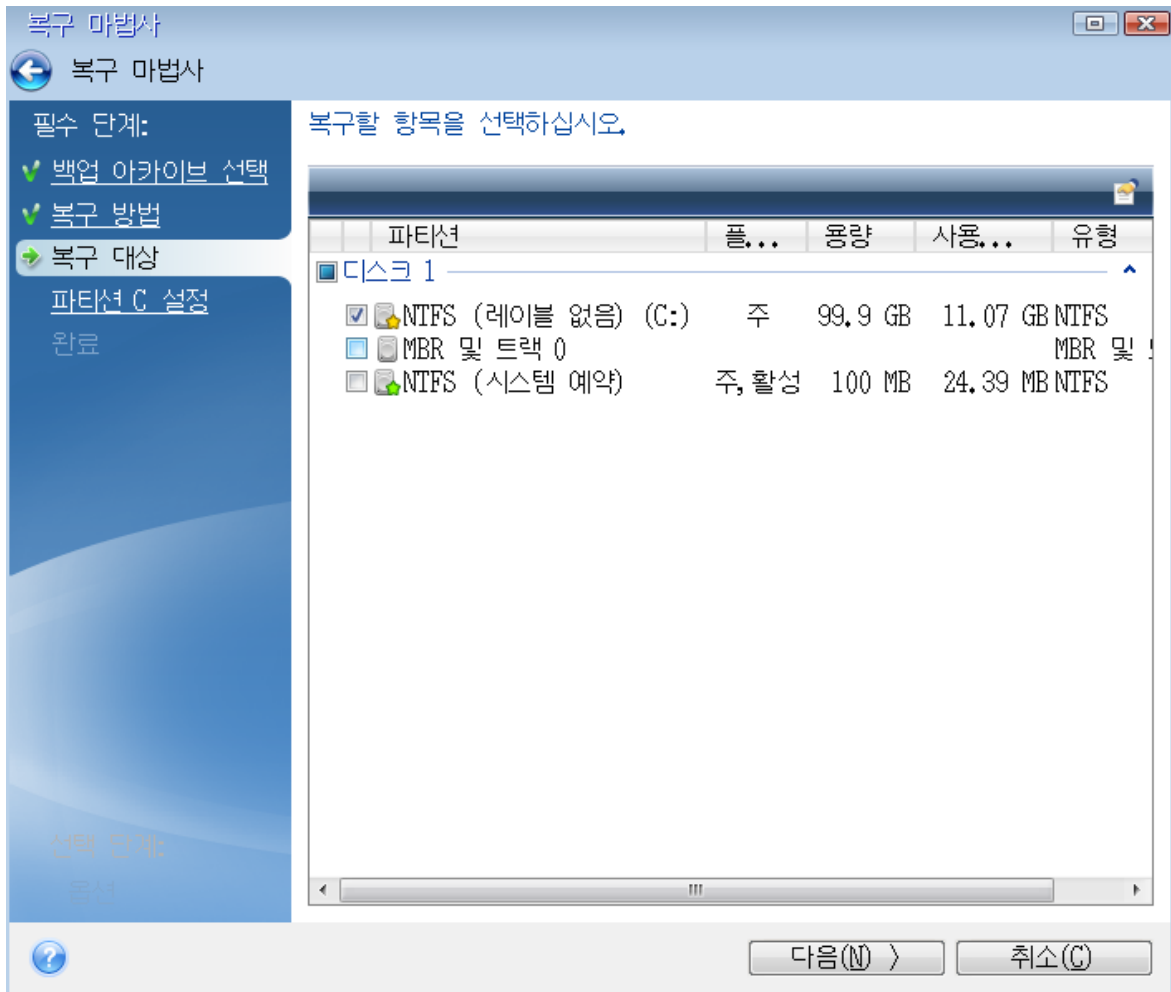

9. **파티션 C의 설정**(다른 경우 시스템 파티션의 문자) 단계에서 기본 설정을 선택한 후 문제가 없으면 **다음**을 클릭합니다. 또는 **다음**을 클릭하기 전에 필요에 따라 설정을 변경합니다. 설정 변경은 용량이 다른 새 하드 디스크에 복구할 때 필요합니다.
10. **마침** 단계에서 작업 요약에 주의해서 확인합니다. 파티션의 크기를 변경하지 않은 경우 **파티션 삭제 중** 및 **파티션 복구 중** 항목의 크기가 일치해야 합니다. 요약 확인 후 **진행**을 클릭합니다.

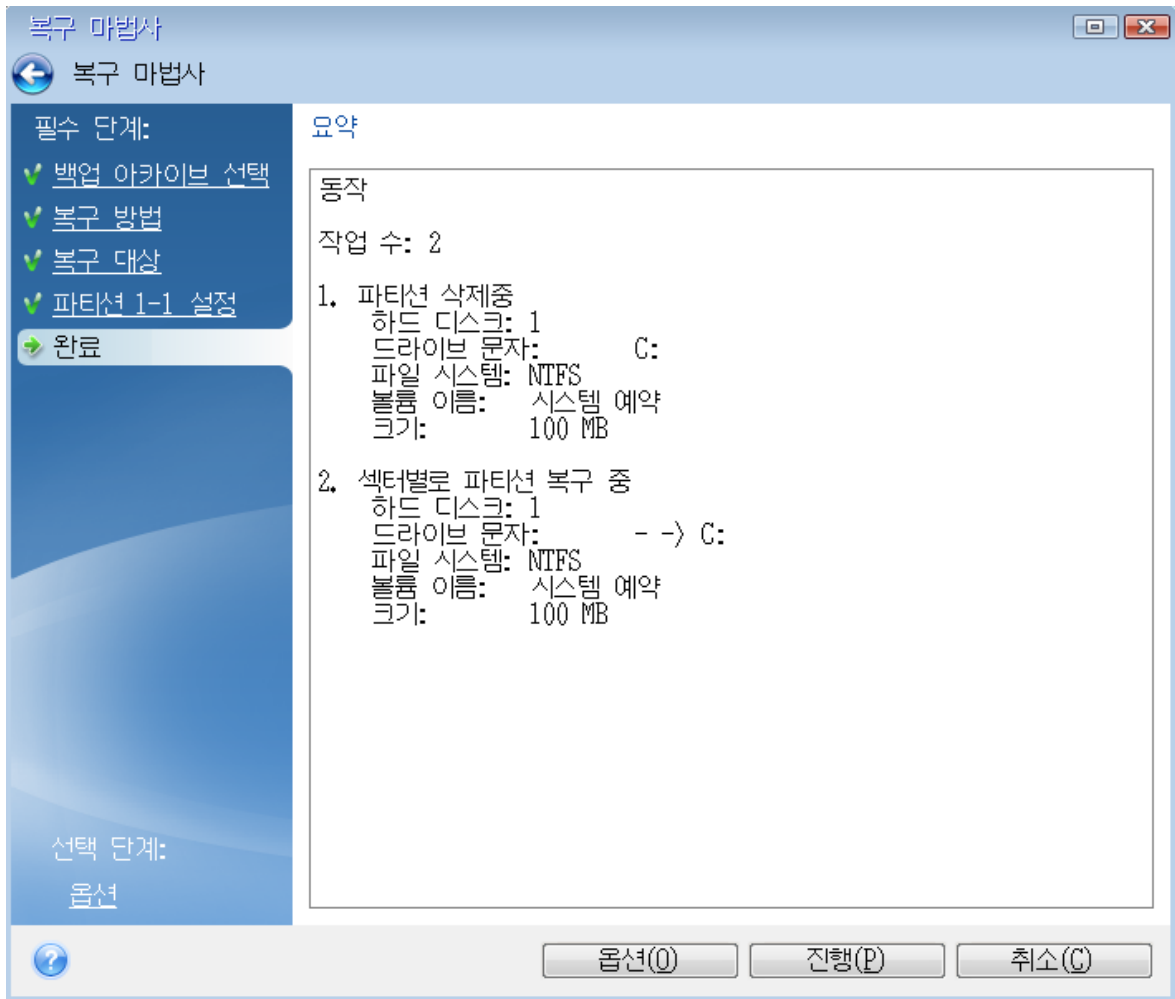

11. 작업이 끝나면 Acronis True Image OEM의 독립형 버전을 종료한 후 Acronis 부트 가능한 미디어를 꺼낸 다음 복구된 시스템 파티션으로 부팅합니다. Windows를 필요한 상태로 복구했으면 원래 부트 순서를 복구합니다.

부트 가능한 미디어에서 새 디스크에 시스템 복구

복구를 시작하기 전에 복구 준비에서 설명한 준비 과정을 완료하는 것을 권장합니다. 새 디스크 포맷은 복구 프로세스에서 수행되므로 여기서 수행하지 않아도 됩니다.

참고

기존 하드 드라이브와 새 하드 드라이브를 동일한 컨트롤러 모드(예: IDE 또는 AHCI)로 작동하는 것이 좋습니다. 그렇지 않으면 새 하드 드라이브에서 컴퓨터가 시작되지 않을 수 있습니다.

시스템을 새 디스크에 복구하려면,

1. 컴퓨터의 동일한 위치에 새 하드 드라이브를 설치하고 원본 드라이브에 사용했던 케이블과 커넥터를 사용합니다. 불가능한 경우에는 사용할 위치에 새 드라이브를 설치합니다.
2. 복구에 사용할 백업이 포함된 외장 드라이브를 연결하고 드라이브의 전원이 켜져 있는지 확인합니다.

- 부트 가능한 미디어(CD, DVD 또는 USB 스틱)가 첫 번째 부트 장치가 되도록 BIOS에 부트 순서를 정렬합니다. BIOS 또는 UEFI BIOS에서 부트 순서 정렬을 참조하십시오.
UEFI 컴퓨터를 사용하는 경우 UEFI BIOS에서 부트 가능한 미디어의 부트 모드에 유의하십시오. 부트 모드는 백업에 있는 시스템 유형과 일치하는 것이 좋습니다. 백업에 BIOS 시스템이 포함된 경우 BIOS 모드에서 부트 가능한 미디어를 부팅합니다. 시스템이 UEFI인 경우 UEFI 모드가 설정되어 있는지 확인합니다.
- 부트 가능한 미디어로 부팅하고 **Acronis True Image OEM**.을(를) 선택합니다.
- 홈 화면에서 복구 아래에 있는 **내 디스크**를 선택합니다.
- 복구에 사용될 시스템 디스크 또는 파티션 백업을 선택합니다. 백업이 표시되지 않으면 **찾아보기**를 클릭하고 백업 경로를 수동으로 지정합니다.

참고

백업이 USB 드라이브에 있고 해당 드라이브가 올바르게 인식되지 않는 경우 USB 포트 버전을 확인합니다. USB 드라이브가 USB 3.0 또는 USB 3.1인 경우 해당 드라이브를 USB 2.0 포트에 연결해 봅니다.

- 시스템 예약 파티션이나 PC 제조사에서 제작한 파티션과 같이 숨겨진 파티션이 있는 경우에는 마법사 도구 모음에서 **세부 정보**를 클릭합니다. 이러한 매개 변수는 새 디스크에서도 동일해야 하므로 숨겨진 파티션의 위치와 크기를 기억해 두십시오.

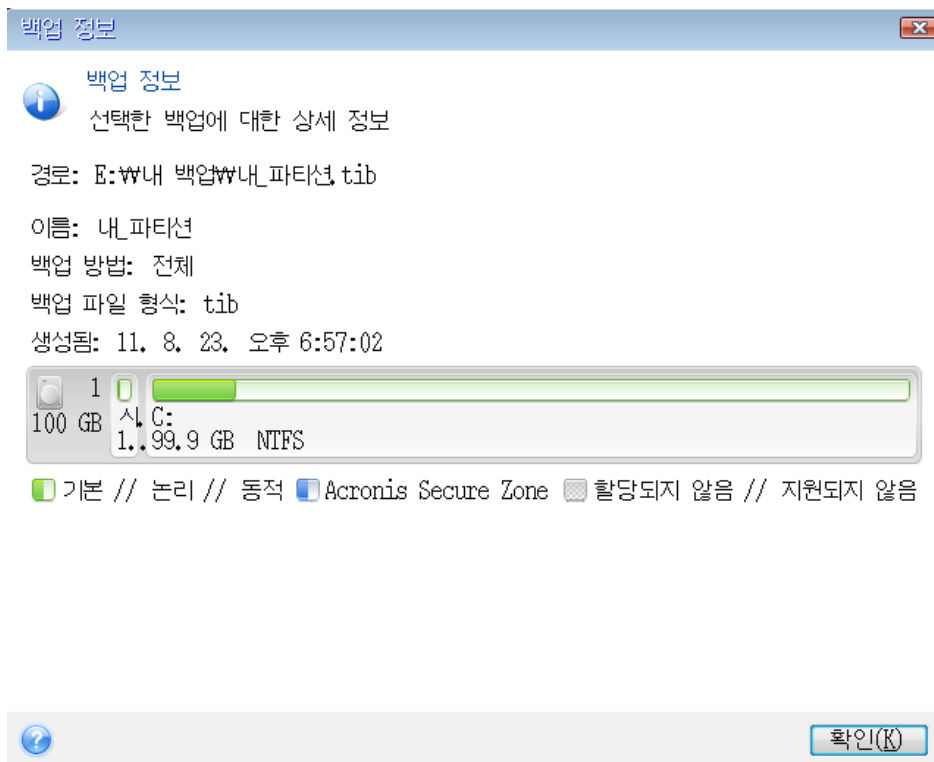

- 복구 방법 단계에서 **전체 디스크 및 파티션 복구**를 선택합니다.
- 복구 대상 단계에서 복구할 파티션의 상자를 선택합니다.
전체 디스크를 선택하는 경우 디스크의 MBR 및 트랙 0도 복구됩니다.

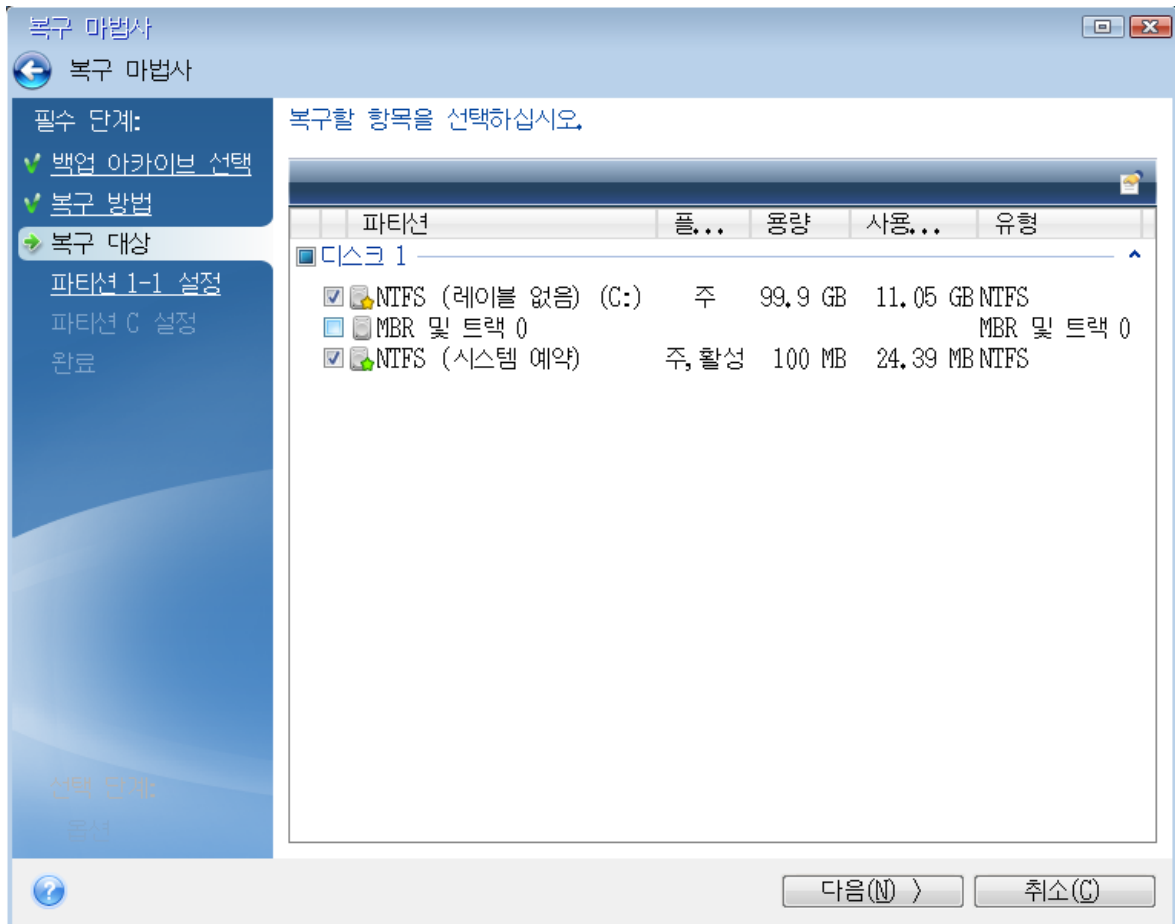

파티션을 선택하면 관련 단계인 **파티션의 설정**이 표시됩니다. 이러한 단계는 지정된 디스크 문자가 없는 파티션(일반적으로 숨겨진 파티션)부터 시작됩니다. 그 다음부터는 파티션 디스크 문자가 오름차순으로 지정됩니다. 이 순서는 변경할 수 없습니다. 이 순서는 하드 디스크 파티션의 실제 순서에 따라 다를 수 있습니다.

10. 숨겨진 파티션 단계 설정(일반적으로 '파티션 1-1 설정'이라 함)에서 다음을 설정합니다.
 - **위치 - 새 위치**를 클릭하고 할당된 이름이나 용량으로 새 디스크를 선택한 다음 **수락**을 클릭합니다.

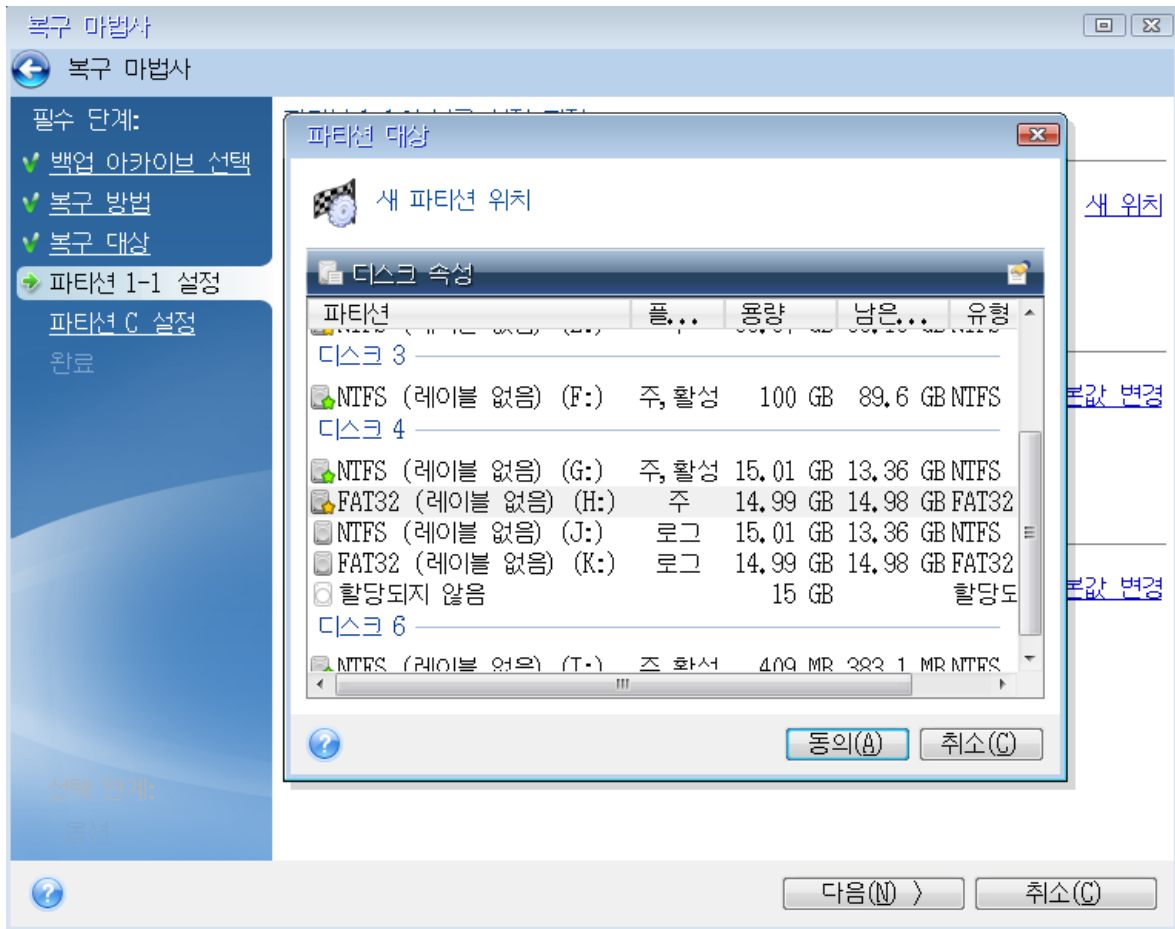

- **유형** - 필요한 경우 파티션 유형을 확인하고 변경합니다. 시스템 예약 파티션이 기본으로 설정되고 활성 상태로 표시되는지 확인합니다(시스템 예약 파티션이 있는 경우).
- **크기** - 파티션 크기 영역에서 **기본값 변경**을 클릭합니다. 기본적으로 파티션은 새 디스크의 전체를 차지합니다. 파티션 크기 필드에 올바른 크기를 입력합니다(**복구 대상** 단계에서 값 확인 가능). 필요한 경우 백업 정보 창에서 확인한 위치로 파티션을 끌어옵니다. **수락**을 클릭합니다.

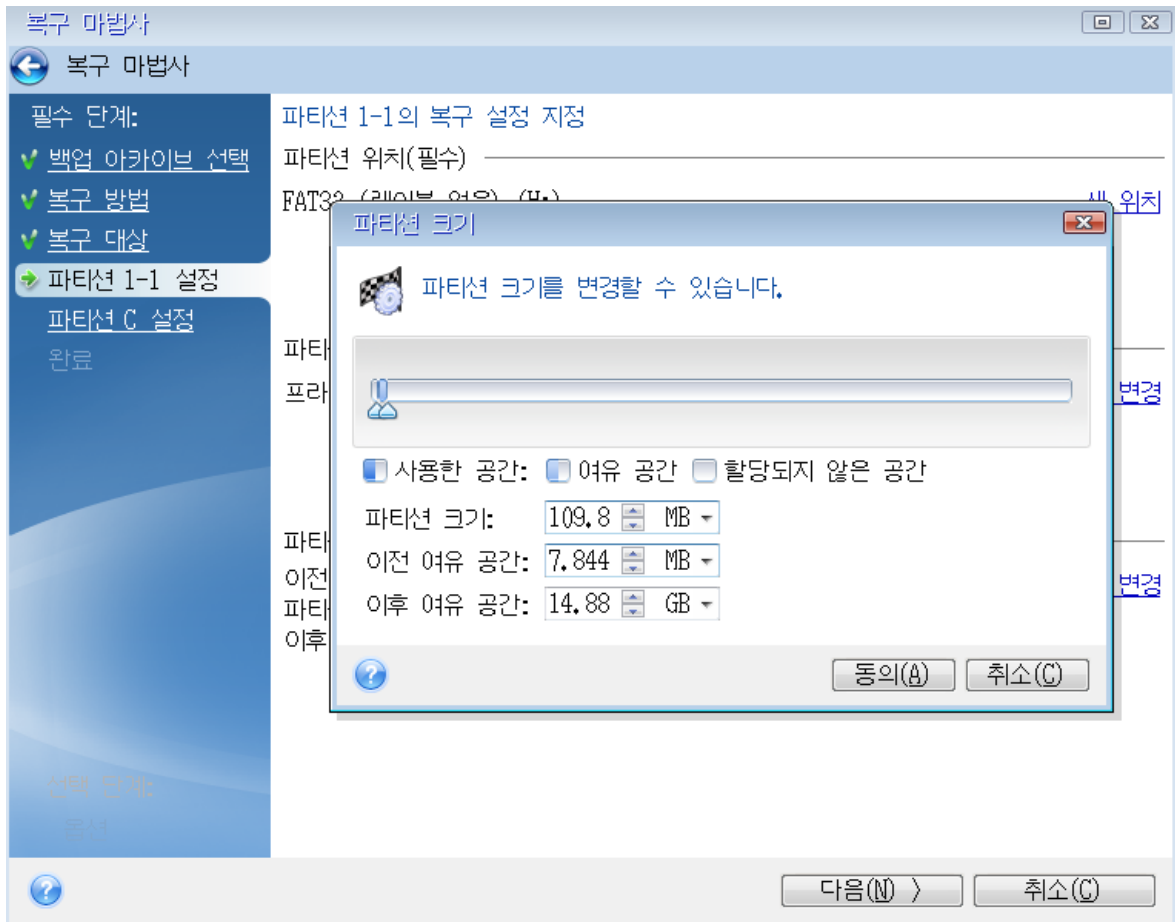

11. **C 파티션 설정**에서 두 번째 파티션(여기서는 시스템 파티션)의 설정을 지정합니다.

- 새 위치를 클릭한 후 대상 디스크에서 파티션이 배치될 할당되지 않은 공간을 선택합니다.

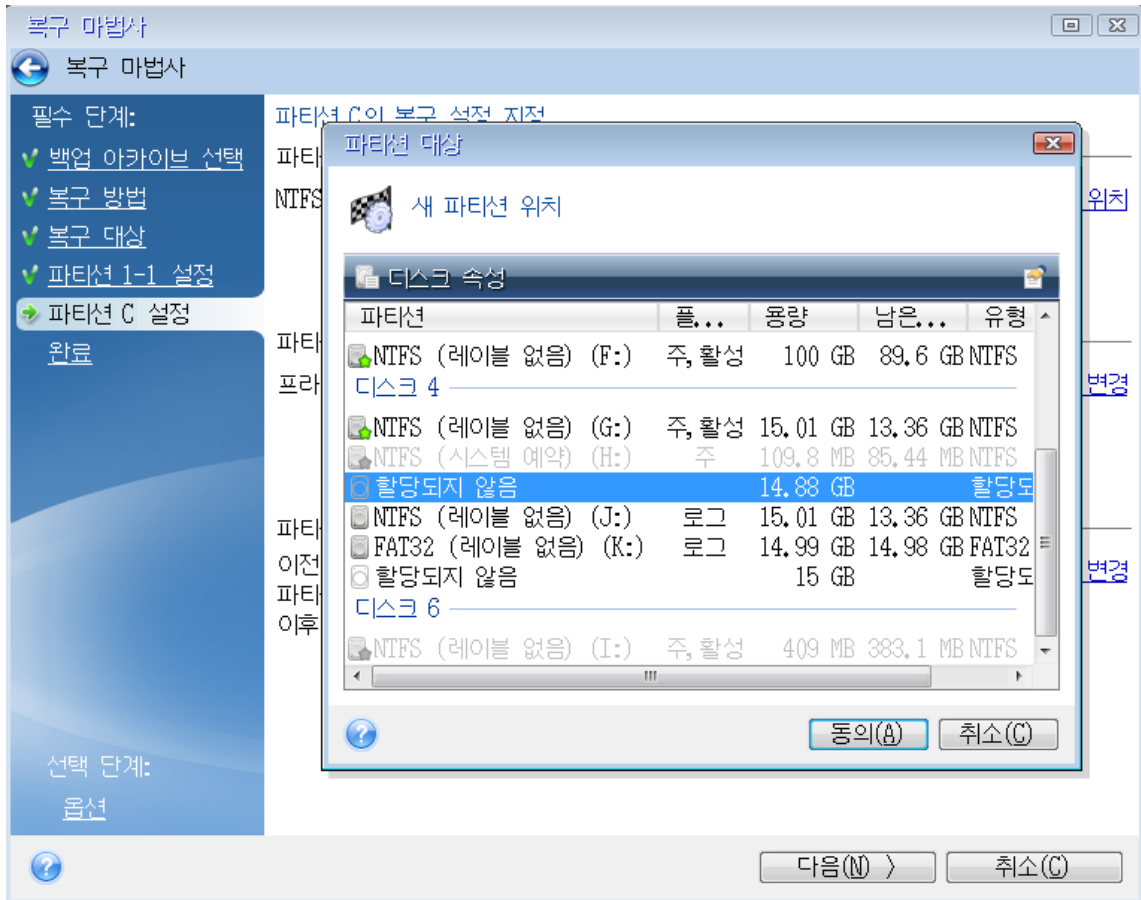

- 필요한 경우 파티션 유형을 변경합니다. 시스템 파티션은 주 파티션이어야 합니다.
- 기본적으로 원본 크기와 동일한 파티션 크기를 지정합니다. 대개 이 파티션 뒤에는 여유 공간이 없으므로 새 디스크의 할당되지 않은 모든 공간을 두 번째 파티션으로 할당합니다. 수락을 클릭한 후 다음을 클릭합니다.

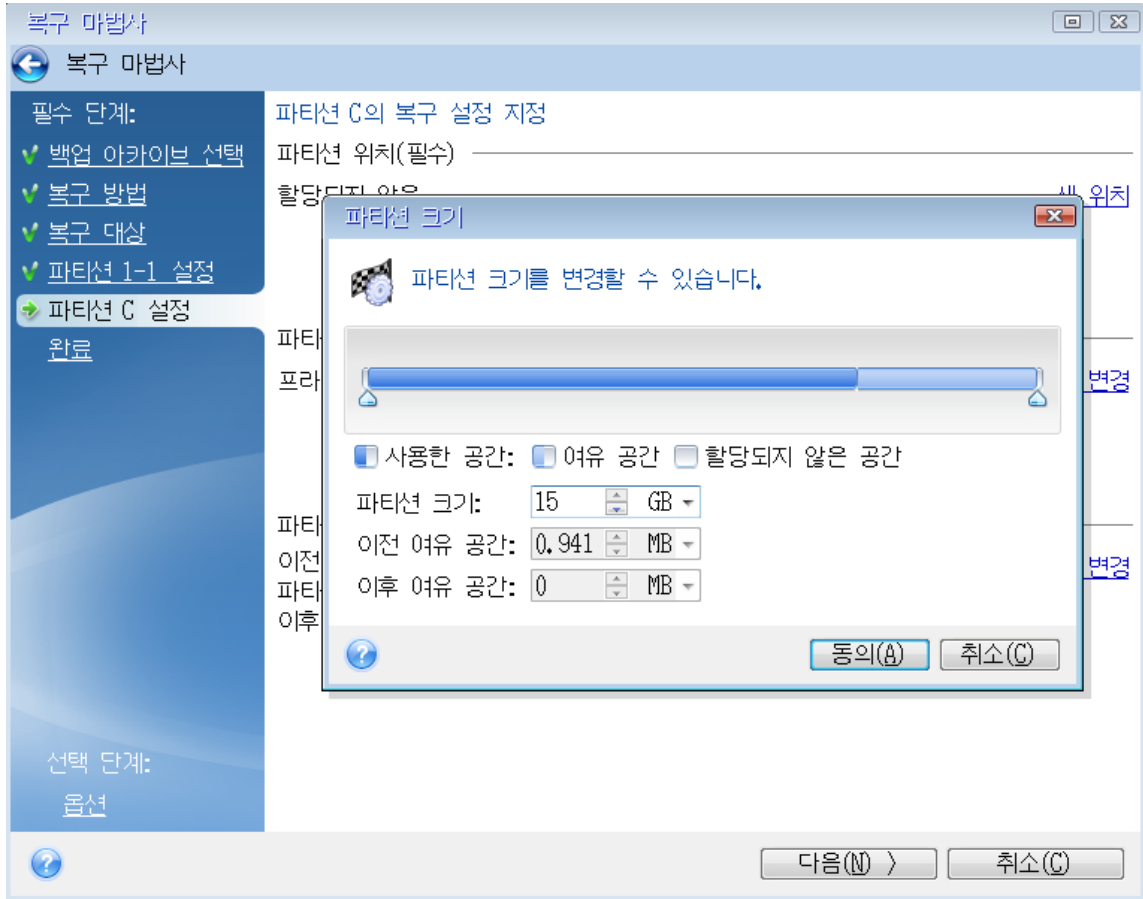

12. 수행할 작업의 요약 내용을 주의하여 읽고 **진행**을 클릭합니다.

복구 완료 시

이전 드라이브가 있다면 컴퓨터를 부팅하기 전에 연결을 끊으십시오. 부팅 중 Windows에서 새 드라이브와 이전 드라이브를 동시에 "감지"하면 Windows 부팅 시 문제가 발생합니다. 이전 드라이브를 용량이 더 큰 새 드라이브로 업그레이드하는 경우 처음 부팅하기 전에 이전 드라이브의 연결을 끊습니다.

부트 가능한 미디어를 제거하고 컴퓨터를 Windows로 부팅합니다. 새 하드웨어(하드 드라이브)가 발견되었다는 보고가 있을 수 있으며 Windows를 다시 부팅해야 합니다. 시스템이 정상 작동하는지 확인한 후 원래 부트 시퀀스를 복원합니다.

Acronis Universal Restore

다른 하드웨어에 시스템을 복구하는 경우 대상 컴퓨터를 부팅하지 못할 수 있습니다. 그 이유는 새 하드웨어가 이미지에 포함된 중요한 드라이버와 호환되지 않기 때문입니다. Acronis Universal Restore를 사용하면 대상 컴퓨터를 부팅할 수 있습니다. 자세한 내용은 Acronis Universal Restore를 참조하십시오.

5.1.2 파티션 및 디스크 복구

로컬 스토리지, 네트워크 스토리지 또는 Acronis Cloud에 위치한 백업에서 디스크를 복구할 수 있습니다.

참고

인터넷 연결 속도에 따라 Acronis Cloud에서 디스크 복구 작업이 오래 걸릴 수 있습니다.

파티션 또는 디스크를 복구하려면,

1. Acronis True Image OEM(을)를 시작합니다.
2. Acronis Cloud에서 데이터를 복구하려면 사용자의 Acronis 계정에 로그인해야 합니다.
3. 백업 섹션에서 복구할 파티션이나 디스크가 포함된 백업을 선택한 다음 **복구** 탭을 클릭하고 **디스크 복구**를 클릭합니다.
4. 백업 버전 목록에서 백업 날짜와 시간을 기준으로 복구할 백업 버전을 선택합니다.

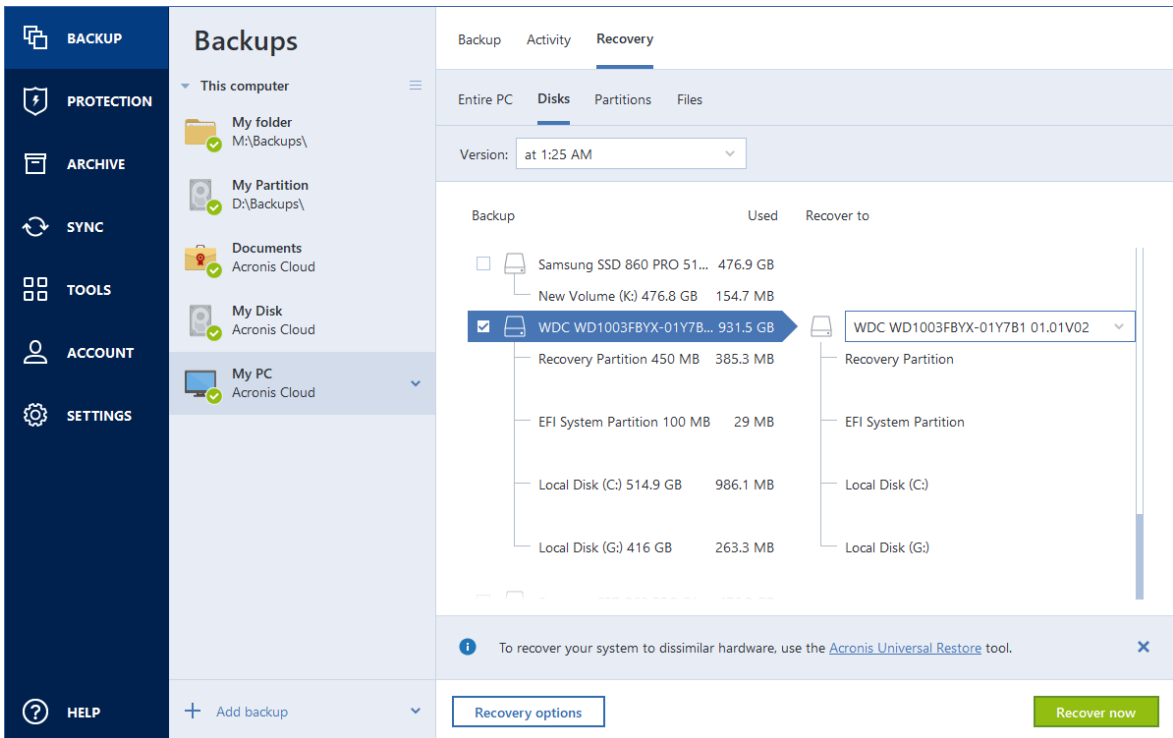

5. **디스크** 탭을 선택하여 디스크를 복구하거나 **파티션** 탭을 선택하여 특정 파티션을 복구합니다. 복구해야 할 객체를 선택합니다.
6. 파티션 이름 아래의 복구 대상 필드에서 대상 파티션을 선택합니다. 부적합한 파티션은 빨간색 경계로 표시됩니다. 대상 파티션의 데이터는 복구된 데이터 및 파일 시스템으로 대체되므로 모두 손실됩니다.

참고

원본 파티션을 복구하려면 5% 이상의 파티션 공간이 남아 있어야 합니다. 그렇지 않으면 **지금 복구** 버튼을 사용할 수 없습니다.

7. [옵션] 디스크 복구 프로세스에 추가 매개변수를 설정하려면 **복구 옵션**을 클릭합니다.
8. 선택 작업을 마친 후 **지금 복구**를 클릭하여 복구를 시작합니다.

파티션 속성

파티션을 기본 디스크로 복구하는 경우 파티션의 속성을 변경할 수 있습니다. **파티션 속성** 창을 열려면 선택한 대상 파티션의 옆에 있는 **속성**을 클릭하십시오.

파티션 관리 ✕

드라이브명	레이블	유형
<input type="text" value=""/>	<input type="text" value="New Volume"/>	<input type="text" value="기본"/>

사용: **1.2GB** 파티션 크기:

할당되지 않은 공간

i Acronis Disk Director를 사용하여 할당되지 않은 공간에 파티션을 생성할 수 있습니다.
[Acronis Disk Director에 대한 자세한 내용](#)

다음과 같은 파티션 속성을 변경할 수 있습니다.

- 문자
- 레이블
- 유형

파티션을 기본, 주 활성 또는 논리 파티션으로 설정할 수 있습니다.

- 크기

마우스로 화면에 표시된 수평바의 오른쪽 경계를 끌어 파티션 크기를 변경할 수 있습니다. 파티션을 특정 크기로 할당하려면 **파티션 크기** 필드에 적절한 숫자를 입력합니다. 할당되지 않은 공간을 파티션 전이나 후에 배치할 수도 있습니다.

5.1.3 동적/GPT 디스크 및 볼륨 복구 정보

동적 볼륨 복구

로컬 하드 드라이브의 다음 위치로 동적 볼륨을 복구할 수 있습니다:

- 동적 볼륨.

참고

복구 중 동적 디스크로 동적 볼륨의 수동 크기 조정은 지원되지 않습니다. 복구 중 동적 볼륨의 크기를 조정해야 하는 경우 기본 디스크로 복구해야 합니다.

- 원래 위치(동일한 동적 볼륨).

대상 볼륨 유형은 변경되지 않습니다.

- 다른 동적 디스크 또는 볼륨.

대상 볼륨 유형은 변경되지 않습니다. 예를 들어, 동적 스트라이프 볼륨을 동적 스펠 볼륨에 복구하면 대상 볼륨이 스펠 상태를 유지합니다.

- 동적 그룹의 할당되지 않은 공간.

복구된 볼륨 유형은 백업에 있던 것과 같습니다.

- 기본 볼륨 또는 디스크.

대상 볼륨은 기본 볼륨을 유지합니다.

- 베어 메탈 복구.

포맷되지 않은 새 디스크로 동적 볼륨 복구("베어 메탈" 복구라고 함)를 수행하면 복구된 볼륨이 기본 볼륨이 됩니다. 복구된 볼륨을 동적으로 유지하려면 대상 디스크를 동적(파티션 및 포맷됨)으로 준비해야 합니다. 이 작업은 예를 들어, Windows 디스크 관리 스냅인과 같은 타사 도구를 사용하여 수행할 수 있습니다.

기본 볼륨 및 디스크 복구

- 기본 볼륨을 동적 그룹의 할당되지 않은 공간으로 복구하는 경우 복구된 볼륨은 동적이 됩니다.
- 기본 디스크를 두 개의 디스크가 있는 동적 그룹의 동적 디스크에 복구하는 경우 복구된 디스크는 기본 디스크로 유지됩니다. 복구 수행의 대상이 된 동적 디스크는 "누락" 상태가 되고, 두 번째 디스크의 스펠/스트라이프된 동적 볼륨은 "장애" 상태가 됩니다.

복구 후 파티션 스타일

대상 디스크의 파티션 스타일은 사용자 컴퓨터가 UEFI를 지원하는지 여부와 BIOS 부팅 시스템인지, UEFI 부팅 시스템인지 여부에 따라 결정됩니다. 다음 표를 참조하십시오.

	BIOS 부팅 시스템(Windows 또는 Acronis 부트 가능한 미디어)	UEFI 부팅 시스템(Windows 또는 Acronis 부트 가능한 미디어)
내 원본 디스크가 MBR이며 OS가 UEFI를 지원하지 않음	파티션 레이아웃과 디스크의 부트 가능성이 이 작업의 영향을 받지 않습니다. 파티션 유형이 MBR로 유지되며, 대상 디스크는 BIOS에서 부트 가능합니다.	작업을 완료한 후 파티션 유형이 GPT 유형으로 변환되지만 사용 중인 운영 체제에서 지원하지 않는 유형이기 때문에 UEFI에서 운영 체제 부팅에 실패합니다.
내 원본 디스크는 MBR이고 OS가 UEFI	파티션 레이아웃과 디스크의 부트 가능성이 이 작업의 영향을 받지 않습니다. 파티션 유형이 MBR로 유지되며, 대상 디스크는 BIOS	UEFI에서 부팅이 가능한 GPT 유형으로 대상 디스크가 변환됩니다. UEFI 시스템으로 복구 예 를 참조하십시오.

	BIOS 부팅 시스템(Windows 또는 Acronis 부트 가능한 미디어)	UEFI 부팅 시스템(Windows 또는 Acronis 부트 가능한 미디어)
를 지원함	에서 부트 가능합니다.	
내 원본 디스크는 GPT이고 OS가 UEFI를 지원함	작업을 완료한 후 파티션 유형이 GPT로 유지되며, 시스템이 BIOS로 부팅되지 않습니다. 그 이유는 운영 체제가 BIOS에서 GPT로 부팅을 지원하지 않기 때문입니다.	작업을 완료한 후 파티션 유형이 GPT로 유지되며 UEFI에서 운영 체제를 부팅할 수 있습니다.

UEFI 시스템으로 복구 예

다음과 같은 조건으로 시스템을 전송하는 몇 가지 예입니다.

- 소스 디스크가 MBR이고 OS가 UEFI를 지원합니다.
- 대상 시스템은 UEFI 부팅 시스템입니다.
- 기존 하드 드라이브와 새 하드 드라이브는 동일한 컨트롤러 모드(예: IDE 또는 AHCI)로 작동합니다.

절차를 시작하기 전 다음을 확인하십시오.

- **Acronis 부트 가능한 미디어.**

자세한 내용은 [Acronis 부트 가능한 미디어 생성](#)을 참조하십시오.

- **디스크 모드에서 생성된 시스템 디스크 백업.**

이 백업을 생성하려면 디스크 모드로 전환한 다음, 시스템 파티션이 포함된 하드 드라이브를 선택합니다. 자세한 내용은 [디스크 및 파티션 백업](#)을 참조하십시오.

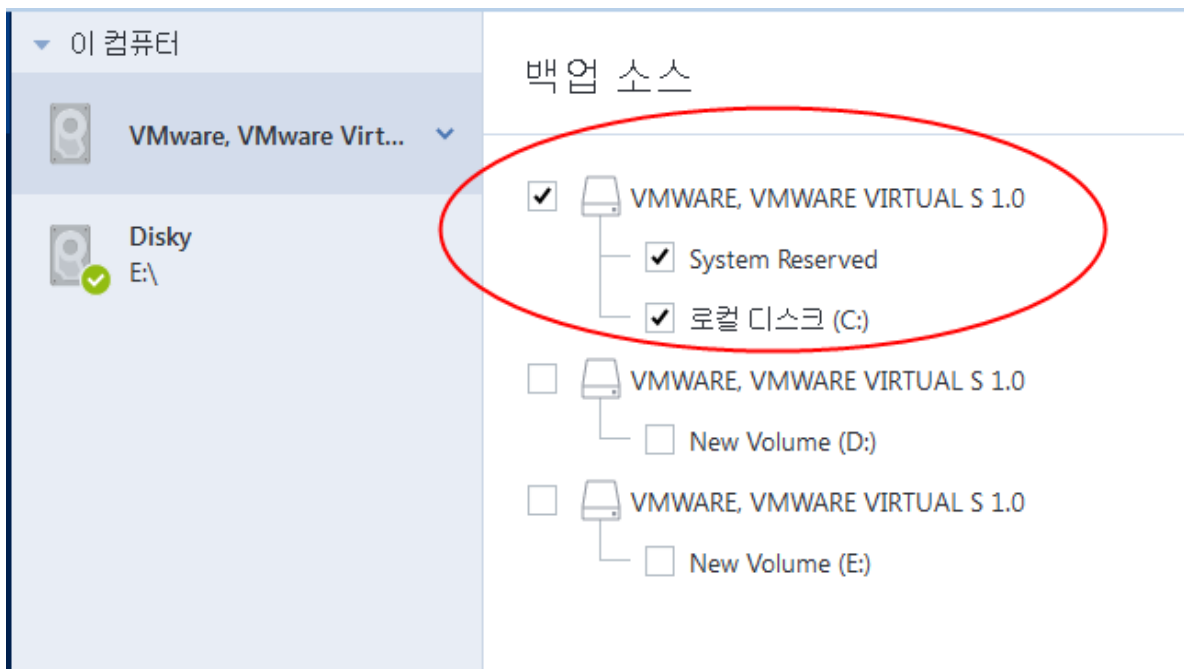

MBR 디스크에서 UEFI 부팅 컴퓨터로 시스템을 전송하려면,

1. UEFI 모드에서 Acronis 부트 가능한 미디어로 부팅하고 Acronis True Image OEM을(를) 선택합니다.
2. 복구 마법사를 실행하고 시스템 복구에 설명된 지침을 따릅니다.
3. 복구 대상 단계에서 전체 시스템 디스크가 선택되도록 디스크 이름 옆에 있는 확인란을 선택합니다.

아래 예에서는 디스크 1 확인란을 선택해야 합니다.

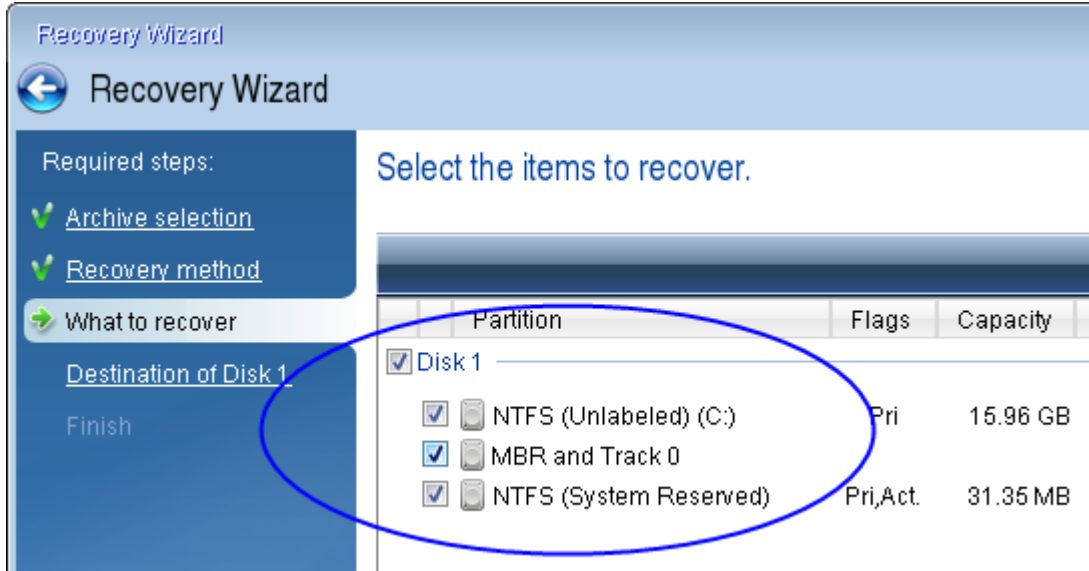

4. 마침 단계에서 진행을 클릭합니다.

작업이 완료되면 UEFI에서 부트 가능하도록 대상 디스크가 GPT 스타일로 변환됩니다.

복구한 후 UEFI 모드로 컴퓨터를 부팅하십시오. UEFI 부트 관리자의 사용자 인터페이스에서 시스템 디스크의 부트 모드를 변경해야 할 수도 있습니다.

5.1.4 BIOS 또는 UEFI BIOS에서 부트 순서 정렬

Acronis 부트 가능한 미디어에서 컴퓨터를 부팅하려면 부트 순서를 정렬하여 미디어를 첫 번째 부트 장치로 설정해야 합니다. 부트 순서는 컴퓨터 펌웨어 인터페이스에 따라 BIOS 또는 UEFI BIOS에서 변경됩니다. 두 경우의 절차는 매우 유사합니다.

Acronis 부트 가능한 미디어에서 부팅하는 방법

1. USB 플래시 드라이브 또는 외장형 드라이브를 부트 가능한 미디어로 사용하는 경우 드라이브를 USB 포트에 연결합니다.
2. 컴퓨터를 켭니다. POST(Power-On Self Test) 도중에는 BIOS 또는 UEFI BIOS로 이동하기 위해 눌러야 하는 키 조합이 표시됩니다.
3. 키 조합(예: **Del**, **F1**, **Ctrl+Alt+Esc**, **Ctrl+Esc** 등)을 누릅니다. BIOS 또는 UEFI BIOS 설정 유틸리티가 열립니다. 유틸리티는 모양, 항목 모음, 이름 등이 다를 수 있습니다.

참고

일부 마더보드에는 특정 키나 키 조합(예: **F12**)을 누르면 열리는 부트 메뉴가 있습니다. 부트 메뉴를 사용하면 BIOS 또는 UEFI BIOS 설정을 변경하지 않고도 부트 가능 장치 목록에서 부트 장치를 선택할 수 있습니다.

4. CD 또는 DVD를 부트 가능한 미디어로 사용하는 경우 CD 또는 DVD 드라이브에 삽입합니다.
5. 다음과 같이 부트 가능한 미디어 장치(CD, DVD 또는 USB 드라이브)를 첫 번째 부트 장치로 설정합니다.
 - a. 키보드의 화살표 키를 사용하여 부트 순서 설정으로 이동합니다.
 - b. 부트 가능한 미디어의 장치에 포인터를 올려 목록에서 첫 번째 항목으로 지정합니다. 보통 플러스(+) 및 마이너스(-) 기호 키를 사용하여 순서를 변경할 수 있습니다.

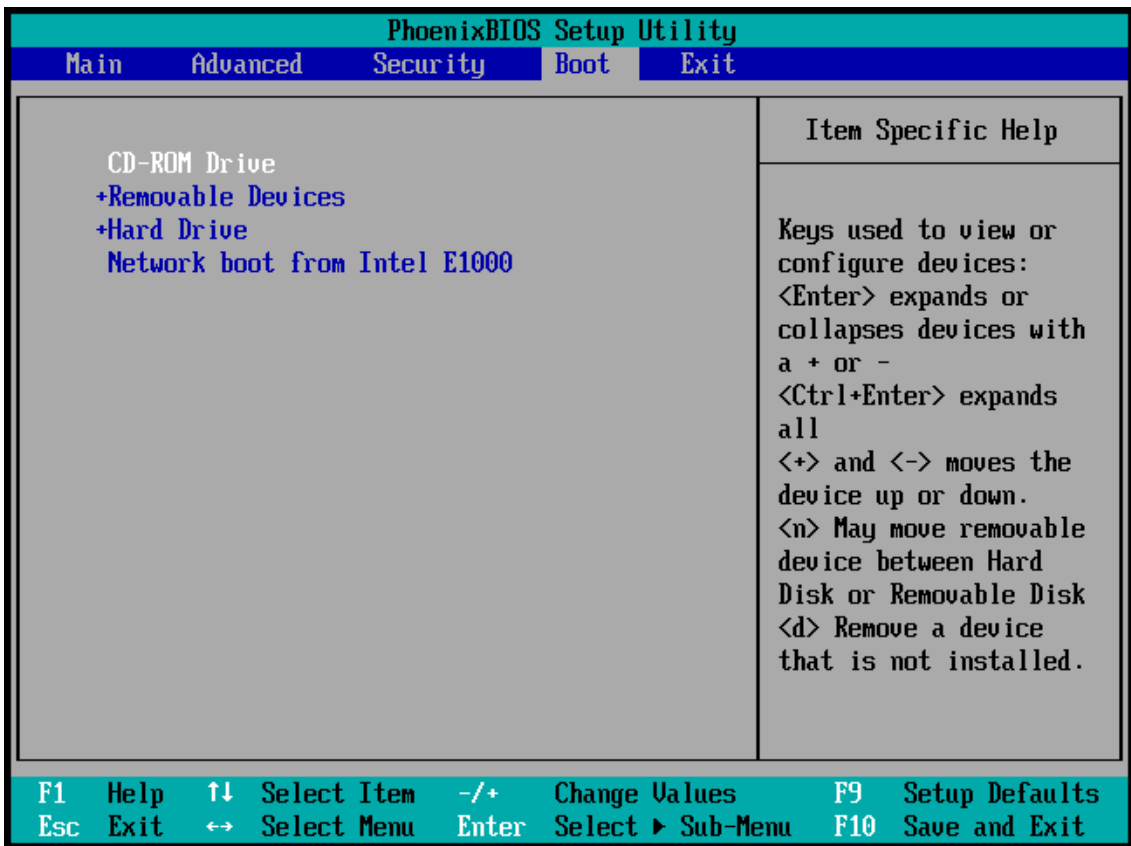

6. BIOS 또는 UEFI BIOS를 종료하고 변경 사항을 저장합니다. Acronis 부트 가능한 미디어에서 컴퓨터가 부팅됩니다.

참고

첫 번째 장치에서 부팅에 실패하는 경우 컴퓨터는 목록의 두 번째 장치에서 부팅을 시도하며 계속 실패하면 목록의 나머지 장치에서 순서대로 부팅을 시도합니다.

5.2 파일 및 폴더 복구

파일 수준 및 디스크 수준의 백업에서 파일과 폴더를 복구할 수 있습니다.

에서 데이터를 복구하는 방법 **Acronis True Image OEM**

1. 사이드바에서 **백업**을 클릭합니다.
2. 복구하려는 파일이나 폴더가 포함된 백업을 백업 목록에서 선택한 다음 **복구** 탭을 엽니다.
3. [선택 사항] 도구 모음의 **버전** 드롭다운 목록에서 백업의 필수 날짜 및 시간을 선택합니다. 기본적으로 최신 백업이 복구됩니다.
4. 복구하려는 파일 또는 폴더에 해당하는 확인란을 선택하고 **다음**을 클릭합니다.
5. [선택 사항] 기본적으로 데이터가 원래 위치에 복원됩니다. 변경하려면 도구 모음에서 **찾아보기**를 클릭한 후 필요한 대상 폴더를 선택합니다.
6. [선택 사항] 복구 프로세스 옵션(복구 프로세스 우선 순위, 파일 수준 보안 설정 등)을 설정합니다. 옵션을 설정하려면 **복구 옵션**을 클릭합니다. 여기서 설정하는 옵션은 현재 복구 작업에만 적용됩니다.
7. 복구 프로세스를 시작하려면 **지금 복구** 버튼을 클릭합니다.
 선택한 파일 버전이 지정된 대상으로 다운로드됩니다.
취소를 클릭하면 복구를 중지할 수 있습니다. 중단된 복구 작업으로 인해 대상 폴더에서 변경이 발생할 수도 있으므로 유의하십시오.

참고

여러 파일과 폴더를 선택한 경우에는 zip 아카이브에 저장됩니다.

5.3 백업 내용 검색

로컬 백업에서 데이터를 복구하는 동안 선택한 백업에 저장된 특정 파일 및 폴더를 검색할 수 있습니다.

파일과 폴더를 검색하는 방법

1. **파티션 및 디스크 복구** 또는 **파일 및 폴더 복구**에 설명된 대로 데이터 복구를 시작합니다.
2. 복구할 파일 및 폴더를 선택할 때 **검색** 필드에 파일 또는 폴더 이름을 입력합니다. 프로그램에 검색 결과가 표시됩니다.
 공통 Windows 와일드카드 문자(* 및 ?)를 사용할 수도 있습니다. 예를 들어, 확장자가 **.exe**인 파일을 모두 찾으려면 ***.exe**를 입력합니다. 'my'로 시작하며 다섯 개의 기호로 구성된 이름을 가진 **.exe** 파일을 모두 찾으려면 **My???.exe**를 입력합니다.

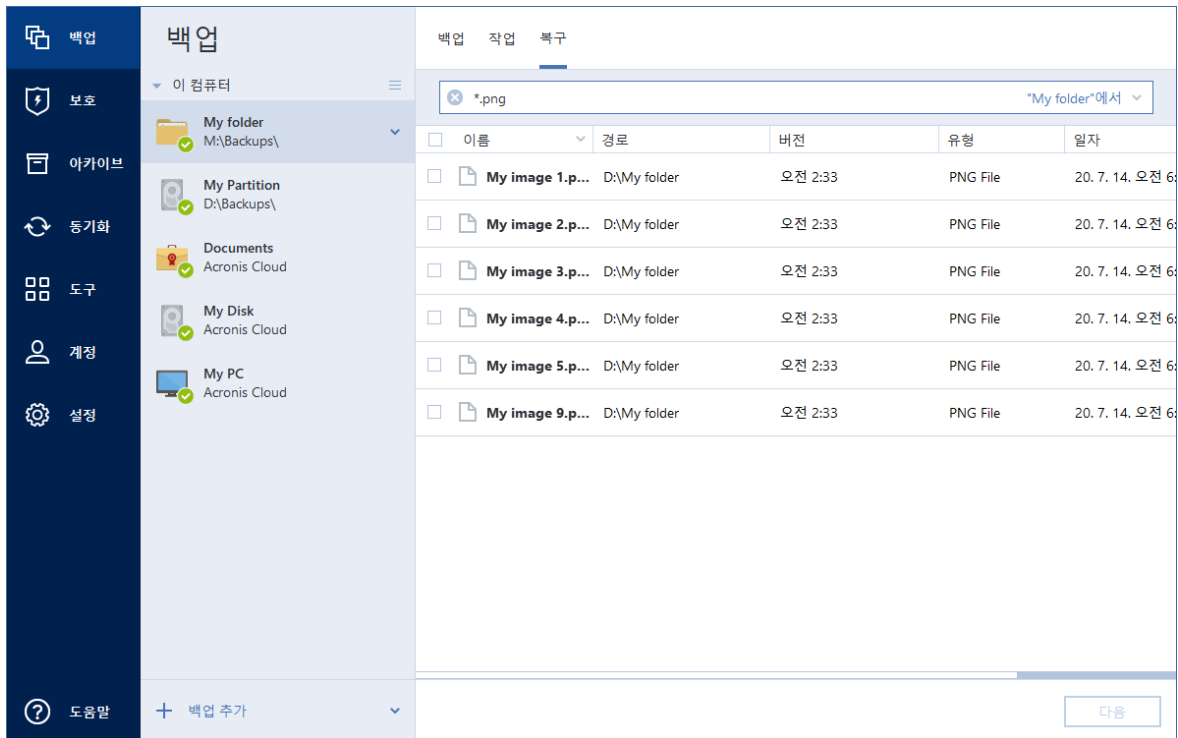

3. 기본적으로, Acronis True Image OEM은(는) 이전 단계에서 선택한 폴더를 검색합니다. 검색에 전체 백업을 포함시키려면 아래쪽 화살표를 클릭한 다음 **전체 백업**을 클릭합니다.
이전 단계로 돌아가려면 검색 텍스트를 삭제한 다음 십자 모양 아이콘을 클릭합니다.
4. 검색이 완료되면 복구할 파일을 선택하고 **다음**을 클릭합니다.

참고

버전 열에 유의하십시오. 다른 백업 버전에 속해 있는 파일 및 폴더는 동시에 복구할 수 없습니다.

5.4 복구 옵션

디스크/파티션 및 파일 복구 프로세스에 대한 옵션을 구성할 수 있습니다. 애플리케이션을 설치하면 모든 옵션이 기본값으로 설정됩니다. 현재 복구 작업만을 위해 또는 모든 후속 복구 작업을 위해 기본 설정을 변경할 수 있습니다. 수정된 설정값을 모든 후속 복구 작업에 기본으로 적용하려면 **기본 설정으로 저장** 확인란을 선택합니다.

디스크 복구 옵션과 파일 복구 옵션은 완전히 독립적이므로 따로 구성해야 한다는 점에 유의하십시오.

수정된 옵션을 제품 설치 후 초기값으로 모두 복원하려면 **초기값으로 재설정** 버튼을 클릭하십시오.

5.4.1 디스크 복구 모드

위치: **복구 옵션 > 고급 > 디스크 복구 모드**

이 옵션을 사용하면 이미지 백업을 위한 디스크 복구 모드를 선택할 수 있습니다.

- **섹터별 복구** - 디스크 또는 파티션의 사용/미사용된 섹터를 모두 복구하려면 이 확인란을 선택합니다. 이 옵션은 섹터별 백업을 복구하려는 경우에만 유효합니다.

5.4.2 복구 사전/사후 명령

위치: **복구 옵션 > 고급 > 사전/사후 명령**

복구 절차 전후에 자동으로 실행될 명령(또는 배치 파일)을 지정할 수 있습니다.

예를 들어 특정 Windows 프로세스를 시작/중지할 수도 있고 복구하기 전 데이터의 바이러스를 검사할 수도 있습니다.

명령(배치 파일)을 지정하려면:

- **사전 명령** 필드에 복구 프로세스를 시작하기 전에 실행할 명령을 선택합니다. 새 명령을 작성하거나 새 배치 파일을 선택하려면 **편집** 버튼을 클릭합니다.
- **사후 명령** 필드에 복구 프로세스가 끝난 후 실행할 명령을 선택합니다. 새 명령을 작성하거나 새 배치 파일을 선택하려면 **편집** 버튼을 클릭합니다.

대화형 명령, 즉 사용자의 입력을 요청하는 명령(예: "일시 중지")을 실행하려고 하지 마십시오. 그러한 명령은 지원되지 않습니다.

복구에 대한 사용자 명령 편집

복구 전이나 후에 실행할 사용자 명령을 지정할 수 있습니다.

- **명령** 필드에 명령을 입력하거나 목록에서 명령을 선택합니다. 배치 파일을 선택하려면 ...을 클릭합니다.
- **작업 디렉토리** 필드에 실행할 명령에 대한 경로를 입력하거나 이전에 입력한 경로 목록에서 선택합니다.
- **인수** 필드에 명령 실행 인수를 입력하거나 목록에서 선택합니다.

명령 실행이 완료될 때까지 작업 수행 안 함 매개변수(기본적으로 활성화됨)를 비활성화하면 명령 실행과 동시에 복구 프로세스를 실행할 수 있습니다.

사용자 명령이 실패하는 경우 작업 중단(기본적으로 활성화됨) 매개변수는 명령 실행 시 오류가 발생할 때 작업을 중단시킵니다.

명령 테스트 버튼을 클릭하여 입력한 명령을 테스트할 수 있습니다.

5.4.3 유효성 검사 옵션

위치: **복구 옵션 > 고급 > 유효성 검사**

- **복구 전에 백업 유효성 검사**—복구 전에 백업 무결성을 확인하려면 이 옵션을 활성화합니다.
- **복구 후에 파일 시스템 검사**—복구된 파티션의 파일 시스템 무결성을 확인하려면 이 옵션을 활성화합니다.

참고

FAT16/32 및 NTFS 파일 시스템만 검사할 수 있습니다.

참고

복구 도중 다시 부트해야 하는 경우(예: 시스템 파티션을 원래 위치에 복구하는 경우)에는 파일 시스템을 검사할 수 없습니다.

5.4.4 컴퓨터 다시 시작

위치: **복구 옵션 > 고급 > 컴퓨터 다시 시작**

복구를 위해 필요한 경우 컴퓨터가 자동으로 재부팅되도록 하려는 경우, **복구에 필요한 경우 컴퓨터 자동 재시작** 확인란을 선택합니다. 운영 체제에 의해 잠긴 파티션을 복구해야 하는 경우에 이 설정이 필요할 수 있습니다.

5.4.5 파일 복구 옵션

위치: **복구 옵션 > 고급 > 파일 복구 옵션**

다음 파일 복구 옵션을 선택할 수 있습니다.

- **원래 보안 설정으로 파일 복구** - 백업 중에 파일 보안 설정이 보존된 경우 복구 여부를 선택하거나 파일이 복구될 폴더의 보안 설정을 상속하도록 할 수 있습니다. 이 옵션은 파일/폴더 백업에서 파일을 복구할 때만 유효합니다.
- **복구된 파일의 현재 날짜 및 시간 설정** - 백업에서 파일 날짜와 시간을 복구할지 여부와 현재 날짜와 시간을 파일에 지정하려면 이 매개변수를 선택합니다. 기본적으로 백업의 파일 날짜와 시간이 지정됩니다.

5.4.6 파일 덮어쓰기 옵션

위치: **복구 옵션 > 고급 > 파일 덮어쓰기 옵션**

프로그램이 백업에서와 동일한 이름을 가진 파일을 대상 폴더에서 찾은 경우 수행할 조치를 선택합니다.

참고

이 옵션은 파일 및 폴더(디스크 및 파티션이 아님)를 복원하는 경우에만 사용할 수 있습니다.

하드 디스크에 있는 파일을 백업 파일로 덮어쓰려면 **기존 파일 덮어쓰기** 확인란을 선택합니다. 확인란을 해제하면 가장 최근 파일 및 폴더가 디스크에 보관됩니다.

일부 파일을 덮어쓸 필요가 없는 경우:

- 숨겨진 모든 파일 및 폴더 덮어쓰기를 끄려면 **숨겨진 파일 및 폴더** 확인란을 선택합니다. 이 옵션은 로컬 목적지 및 네트워크 공유에 대한 파일 수준 백업에 사용할 수 있습니다.
- 모든 시스템 파일 및 폴더 덮어쓰기를 끄려면 **시스템 파일 및 폴더** 확인란을 선택합니다. 이 옵션은 로컬 목적지 및 네트워크 공유에 대한 파일 수준 백업에 사용할 수 있습니다.
- 새 파일 및 폴더 덮어쓰기를 끄려면 **가장 최근 파일 및 폴더** 확인란을 선택합니다.
- 덮어쓰지 않을 사용자 정의 파일 및 폴더 목록을 관리하려면 **특정 파일 및 폴더 추가**를 클릭합니다. 이 옵션은 로컬 목적지 및 네트워크 공유에 대한 파일 수준 백업에 사용할 수 있습니다.

- 특정 파일 덮어쓰기를 끄려면 플러스 기호를 클릭하여 제외 기준을 생성합니다.
- 기준을 지정하는 동안 일반 Windows 와일드 카드 문자를 사용할 수 있습니다. 예를 들어, 확장자가 **.exe**인 파일을 모두 보존하려면 ***.exe**를 추가합니다. **My???.exe**를 추가하면 이름이 다섯 개의 문자로 구성되고 “my”로 시작되는 모든 **.exe** 파일이 보존됩니다.

기준을 삭제하려면 목록에서 해당 항목을 선택한 다음 마이너스 기호를 클릭합니다.

5.4.7 복구 작업의 성능

위치: **복구 옵션 > 고급 > 성능**

다음 설정을 구성할 수 있습니다.

작업 우선 순위

백업 또는 복구 프로세스의 우선 순위를 변경하면 우선 순위를 올리는지 또는 내리는지 여부에 따라 프로세스를 더 빠르게 또는 더 느리게 실행할 수 있지만 실행 중인 다른 프로그램의 성능에 부정적인 영향을 줄 수도 있습니다. 시스템에서 실행하는 프로세스의 우선 순위에 따라 CPU 사용량과 해당 프로세스에 할당된 시스템 리소스가 결정됩니다. 작업 우선 순위를 낮추면 다른 CPU 작업에 더 많은 리소스를 사용할 수 있게 됩니다. 백업 또는 복구 우선 순위를 높이면 현재 실행되는 다른 프로세스의 리소스를 사용함으로써 백업 프로세스가 빨라질 수 있습니다. 총 CPU 사용량 및 다른 요인에 의해 결과가 달라질 수 있습니다.

작업 우선 순위를 설정할 수 있습니다.

- **낮음**(기본적으로 활성화됨) - 백업 또는 복구 프로세스는 느리게 실행되지만 다른 프로그램 성능은 향상됩니다.
- **보통** - 백업 또는 복구 프로세스가 다른 프로세스와 같은 우선순위를 갖습니다.
- **높음** - 백업 또는 복구 프로세스는 빠르게 실행되지만 다른 프로그램 성능은 저하됩니다. 이 옵션을 선택하면 Acronis True Image OEM이(가) CPU를 100% 사용하게 됩니다.

5.4.8 복구 작업 알림

위치: **복구 옵션 > 알림**

때때로 백업 또는 복구 절차가 1시간 이상 지속될 수 있습니다. 절차가 완료되면 Acronis True Image OEM은(는) 이메일을 통해 이를 알립니다. 이 프로그램은 또한 작업 중에 발행된 메시지를 복제하거나 작업이 완료된 후 전체 작업을 전송할 수도 있습니다.

기본적으로 모든 공지가 비활성화됩니다.

여유 디스크 공간 임계값

복구 스토리지의 여유 공간이 지정된 임계값보다 작은 경우 알려줄 수 있습니다. 백업을 시작한 후 Acronis True Image OEM에서 선택된 백업 위치의 여유 공간이 이미 지정된 값보다 작은 것을 발견하면 실제 복구 프로세스를 시작하지 않고 즉시 해당 메시지를 표시하여 알려줍니다. 이 메시지는 세 가지 선택 사항을 제공합니다. 즉, 메시지를 무시하고 복구를 계속 진행하거나 다른 복구 위치를 찾거나 복구를 취소할 수 있습니다.

복구가 실행되는 동안 여유 공간이 지정된 값보다 작아지는 경우에도 프로그램이 동일한 메시지를 표시하고 사용자가 동일한 결정을 내려야 합니다.

디스크 여유 공간 임계값을 설정하려면,

- 여유 디스크 공간이 부족한 경우 **알림 메시지 표시** 확인란을 선택합니다.
- 크기 상자에서 임계값을 입력 또는 선택하고 측정 단위를 선택합니다.

Acronis True Image OEM은(는) 다음 스토리지 장치의 여유 공간을 모니터링할 수 있습니다.

- 로컬 하드 드라이브
- USB 카드 및 드라이브
- 네트워크 공유(SMB)

참고

오류 처리 설정에서 처리하는 동안 메시지 및 대화 상자 표시 안 함(자동 모드) 확인란을 선택하는 경우 메시지가 표시되지 않습니다.

참고

이 옵션은 CD/DVD 드라이브에 대해 활성화할 수 없습니다.

이메일 알림

1. 작업 상태에 대하여 이메일 알림 보내기 확인란을 선택합니다.
2. 이메일 설정을 구성합니다.
 - 받는 사람 필드에 이메일 주소를 입력합니다. 이메일 주소가 여러 개인 경우 세미콜론으로 구분하여 입력할 수 있습니다.
 - 서버 설정 필드에 보내는 메일 서버(SMTP)를 입력합니다.
 - 보내는 메일 서버의 포트를 설정합니다. 기본적으로 포트 25으로 설정됩니다.
 - 필요한 경우 **SMTP 인증** 확인란을 선택한 다음 해당 필드에 사용자 이름과 비밀번호를 입력합니다.
3. 설정이 올바른지 확인하려면 **테스트 메시지 보내기** 버튼을 클릭합니다.

테스트 메시지 보내기가 실패하면,

1. 추가 설정 표시를 클릭합니다.
2. 추가 이메일 설정을 구성합니다.
 - 보낸 사람 필드에 이메일 발신인 주소를 입력합니다. 지정할 주소가 확실하지 않은 경우 표준 형식(*aaa@bbb.com*)의 아무 주소나 입력합니다.
 - 필요한 경우 **제목** 필드의 메시지 제목을 변경합니다.
 - 받는 메일 서버에 로그인 확인란을 선택합니다.
 - **POP3** 서버 필드에 받는 메일 서버(POP3)를 입력합니다.
 - 받는 메일 서버의 포트를 설정합니다. 기본적으로 포트 110으로 설정됩니다.
3. 테스트 메시지 보내기 버튼을 다시 클릭합니다.

추가 알림 설정

- 프로세스 완료 공지를 보내려면 **성공적으로 작업 완료에 대한 알림 보내기** 확인란을 선택합니다.
- 프로세스 실패에 대한 공지를 보내려면 **작업 실패에 대한 알림 보내기** 확인란을 선택합니다.
- 작업 메시지와 함께 공지를 보내려면 **사용자 작업이 필요한 경우 알림 보내기** 확인란을 선택합니다.
- 전체 작업 로그와 함께 알림을 보내려면 **알림에 전체 로그 추가** 확인란을 선택합니다.

6 보호

참고

보호 기능은 Acronis True Image OEM UI에서만 켜거나 끌 수 있습니다. 작업 관리자나 다른 외부 도구를 통해 프로세스를 수동으로 중지할 수 없습니다.

6.1 보호 대시보드

보호 대시보드에 액세스하려면 사이드바에서 **보호**를 클릭합니다.

대시보드의 **개요** 탭에서:

- 활성 보호 상태에 관한 통계를 확인할 수 있습니다.
- 감지된 문제, 격리된 항목 및 보호 제외의 수를 확인할 수 있습니다.
- 사전에 정한 시간(30분, 1시간, 4시간, 재시작할 때까지) 동안 전체 보호를 중지합니다. 이렇게하려면 **보호 끄기**를 클릭하고 기간을 선택합니다.

참고

보호 기능을 끄면 Active Protection이 비활성화됩니다. 예약된 주문형 검사를 시작할 수 없습니다.

대시보드의 **활동** 탭에서 보호 상태와 설정에 적용한 변경 로그를 확인할 수 있습니다.

6.2 Active protection

악성 소프트웨어로부터 실시간으로 컴퓨터를 보호하기 위해 Acronis True Image OEM에서는 Acronis Active Protection 기술을 사용합니다.

Active Protection은 사용자가 평소대로 작업하는 동안 사용자의 컴퓨터를 지속적으로 확인합니다. 파일 이외에도 Acronis Active Protection은 하드 드라이브의 Acronis True Image OEM 애플리케이션 파일, 백업 및 마스터 부트 레코드를 보호합니다.

6.2.1 안티랜섬웨어 보호

랜섬웨어는 파일을 암호화하고 암호화 키에 대가를 요구합니다. 크립토마이닝 맬웨어는 백그라운드에서 수학 계산을 실행하기 때문에 사용자의 머신에서 처리 능력과 네트워크 트래픽을 도용합니다.

안티랜섬웨어 보호 서비스가 실행되면 사용자의 컴퓨터에서 실행되는 프로세스를 실시간으로 모니터링합니다. 파일을 암호화하거나 암호화폐를 채굴하려는 타사 프로세스를 감지하는 경우 서비스가 이에 대해 알려주며 프로세스가 계속되도록 허용할지 아니면 해당 프로세스를 차단할지 여부를 묻습니다.

프로세스가 활동을 계속하도록 허용하려면 **신뢰**를 클릭합니다. 프로세스가 안전하고 법적으로 확실하지 않은 경우 **격리**를 클릭하는 것이 좋습니다. 이 작업 후 프로세스는 **격리**에 추가되어 모든 활동에서 차단됩니다.

프로세스 차단 후 파일이 암호화되었는지 아니면 어떤 방식으로든 손상되었는지 확인하는 것이 좋습니다. 파일이 손상되었다면 **수정된 파일 복구**를 클릭합니다. Acronis True Image OEM에서 다음 위치를 검색하여 복구할 최신 파일 버전을 확인합니다.

- 사전에 프로세스 확인 시 생성된 임시 파일 복사본
- 로컬 백업
- 클라우드 백업

Acronis True Image OEM가 적절한 임시 복사본을 발견하면, 이 사본에서 파일이 복구됩니다. 임시 파일 복사본이 복구에 적합하지 않다면 Acronis True Image OEM은(는) 로컬과 클라우드에 저장된 백업 복사본을 검색하고 두 위치에서 확인되는 복사본 생성일을 비교하고 손상되지 않은 최신 복사본에서 파일을 복구합니다.

참고

Acronis True Image OEM에서는 비밀번호로 보호된 백업에서 파일 복구를 지원하지 않습니다.

프로세스 차단 후 파일을 자동으로 복구하도록 Acronis True Image OEM을(를) 구성하려면 Active Protection 설정에서 **프로세스 차단 후 파일 자동 복구** 확인란을 선택합니다. Active Protection 구성을 참조하십시오.

6.3 안티바이러스 검사

안티바이러스 검사는 Acronis True Image OEM 안티바이러스 및 안티멀웨어 보호의 컴퍼넌트에 해당합니다. 안티바이러스 검사는 요구가 있을 때 수동으로, 또는 사용자가 구성할 수 있는 사전에 정한 간격으로 멀웨어를 검사하여 사용자의 컴퓨터를 보호합니다.

검사 유형은 2개 중에서 선택할 수 있습니다.

- **전체** 검사는 머신 전체의 바이러스를 검사합니다. 제외 목록에서 정한 제외 파일이나 폴더를 제외하고 파일과 프로세스 전체(또는 하위 파일과 하위 프로세스)를 검사하여 멀웨어를 감지합니다.
- **빠른** 검사는 특정 파일과 폴더만 검사합니다. 빠른 검사는 바이러스 스토리지일 가능성이 가장 크다고 생각되는 특정 폴더를 검사하여 멀웨어를 감지합니다.

검사 대상을 아카이브 파일 또는 외부 드라이브로 선택하거나 새 파일과 변경된 파일만 검사하도록 선택할 수도 있습니다.

참고

스캔 작업이 실행되는 동안 컴퓨터가 절전 또는 최대 절전 모드로 전환되지 않도록 Acronis True Image OEM을(를) 구성할 수 있습니다. 이 옵션은 기본적으로 선택되어 있습니다.

기본적으로 CPU 부하가 높아지면 다른 애플리케이션이 제대로 실행되도록 하기 위해 안티바이러스 검사의 우선순위가 낮아집니다. 이렇게 하면 검사 속도가 느려집니다. 검사 속도를 높이기 위해 이 옵션을 해제할 수 있습니다.

안티바이러스 검사 세부정보를 포함하고 있는 **검사 상세 보고서** 창을 보려면 **검사 보고서** 버튼을 클릭합니다.

6.3.1 안티바이러스 검사 구성

안티바이러스 설정

여기에서 주요 안티바이러스 기능을 구성할 수 있습니다. 예를 들어 **감지 시 조치**를 선택하고 **검사 형식**을 정하고 **일정**을 설정하고 검사 내용을 선택할 수 있습니다.

안티바이러스 설정에 액세스하려면 사이드바의 **보호**를 클릭한 다음, **설정**을 클릭하고 **안티바이러스** 탭으로 이동합니다.

감지 시 조치를 구성하려면:

실행할 옵션을 선택합니다.

- **격리**—이 옵션은 기본으로 설정됩니다. Acronis True Image OEM가 잠재적인 맬웨어 위협을 감지하면, 프로세스를 중단하고 의심되는 파일을 격리 폴더로 이동시킵니다.
- **알림만 제공**—의심되는 프로세스가 감지되면, 사용자는 잠재적인 맬웨어 위협에 관한 알림을 받습니다.

검사 유형을 구성하려면:

실행할 검사 유형을 선택합니다.

- **전체** - 이 옵션은 기본적으로 설정되어 있습니다. Acronis True Image OEM은(는) PC 전체를 검사합니다.
- **빠른 검사**—Acronis True Image OEM는 위협 스토리지인 것으로 간주되는 특정 폴더만 검사합니다.

안티바이러스 검사를 예약하려면:

검사 프로세스가 시작되는 시간을 구성하려면 확인란 가운데 하나를 선택합니다.

- **매일**—검사가 지정한 시간에 매일 실행됩니다.
- **매주**—검사가 지정한 요일에 실행됩니다. 요일과 시간을 설정합니다.
- **매월**—검사가 지정한 날짜에 실행됩니다.
- **시스템 시작 시**—검사가 운영 체제를 시작할 때 실행됩니다.
- **예약하지 않음**—검사가 특정한 시간에 예약되지 않습니다.

검사할 내용을 구성하려면:

다음 확인란을 선택합니다:

- **다음보다 큰 아카이브 파일을 검사하지 마십시오.** 화살표를 사용하여 값을 선택합니다.
- **외부 드라이브 검사**
- **네트워크 공유 및 NAS 검사**
- **새 파일과 변경된 파일만 검사**

안티바이러스 검사 중 시스템 행동을 구성하려면:

안티바이러스 검사를 완료하기 전에 시스템이 종료될 수 있습니다. 이런 경우에는 시스템이 시작될 때 검사를 재시작하도록 **을(를)** 구성하기 위해 **시작 시 누락된 작업 실행** 확인란을 선택합니다.

그뿐만 아니라, 검사 작업을 실행하는 동안 컴퓨터가 종료되는 것을 방지하기 위해 **절전 또는 최대 절전 모드 방지 기능**을 실행할 수 있습니다.

CPU 과부하가 발생하면 다른 애플리케이션이 제대로 실행되도록 하기 위해 안티바이러스 검사의 우선순위가 낮아질 수 있습니다. 이 옵션은 기본으로 실행되기 때문에 검사가 느려질 수 있습니다. 검사 속도를 높이려면 **다른 애플리케이션에 우선순위 부여** 확인란을 해제합니다.

안티바이러스 검사를 구성한 후 **확인**을 클릭합니다.

6.4 격리 파일 관리

사용자의 설정을 토대로 Active Protection과 안티바이러스 검사는 차단된 파일을 격리로 이동시킬 수 있습니다. 격리는 컴퓨터 및 데이터에서 감염 및 의심 파일을 격리하는 데 사용되는 특수 스토리지입니다. 격리에 응용 프로그램 파일을 배치하면 차단된 응용 프로그램에서 잠재적으로 유해한 작업의 위험이 최소화됩니다.

기본적으로, 파일은 격리에서 30일 보관된 후 PC에서 삭제됩니다. 기간이 만료되기 전에 격리에 있는 파일을 검토하여 보관이나 삭제를 결정할 수 있습니다. 그뿐만 아니라 파일을 격리에 보관할 기본 기간도 변경할 수 있습니다.

파일을 격리에서 복구하거나 삭제하려면:

1. **보호** 대시보드에서 **격리**를 클릭합니다.
2. 격리에서 항목을 선택합니다.
 - 원래 위치로 항목을 되돌리려면, **복구**를 클릭합니다.
 - 항목을 삭제하려면 **PC에서 삭제**를 클릭합니다.
3. **닫기**를 클릭합니다.

격리에서 파일 자동 삭제 기간을 설정하려면:

1. **보호** 대시보드에서 **설정**을 클릭한 후 **고급** 탭을 클릭합니다.
2. **격리** 섹션에서 격리된 항목을 보관할 일수를 선택합니다.
3. **확인**을 클릭합니다.

7 디스크 복제 및 마이그레이션

이 작업을 수행하면 디스크 드라이브의 모든 내용이 다른 디스크 드라이브에 복사됩니다. 이 작업은 운영 체제, 애플리케이션 및 데이터를 새로운 대용량 디스크에 복제하려는 경우에 필요합니다. 다음과 같이 두 가지 방법으로 수행할 수 있습니다.

- 디스크 복제 유틸리티를 사용합니다.
- 이전 디스크 드라이브를 백업한 다음 이를 새 드라이브에 복구합니다.

다음도 참조: 백업과 디스크 복제의 차이점

7.1 디스크 복제 유틸리티

디스크 복제 유틸리티를 사용하면 파티션을 다른 하드 디스크에 복사하는 방식으로 하드 디스크 드라이브를 복제할 수 있습니다.

시작 전 유의 사항:

- 시스템을 고용량 하드 디스크에 복제하기 원한다면 대상(신규) 드라이브를 사용하려는 위치에 설치하고 소스 드라이브는 다른 위치(예: 외장 USB 인클로저)에 설치하는 것을 권장합니다. 이는 랩톱의 경우 특히 중요합니다.

참고

기존 하드 드라이브와 새 하드 드라이브를 동일한 컨트롤러 모드(예: IDE 또는 AHCI)로 작동하는 것이 좋습니다. 그렇지 않으면 새 하드 드라이브에서 컴퓨터가 시작되지 않을 수 있습니다.

참고

Windows가 있는 디스크를 외장 USB 하드 드라이브에 복제하면 해당 드라이브에서 부팅하지 못할 수 있습니다. 대신 내장 SSD 또는 HDD에 복제하는 것이 좋습니다.

- 디스크 복제 유틸리티는 다중 부트 시스템을 지원하지 않습니다.
- 손상된 파티션은 프로그램 화면에서 왼쪽 상단 모서리에 빨간색 원과 그 안의 흰색 십자가로 표시됩니다. 복제를 시작하기 전에 해당 운영 체제 도구를 사용하여 해당 디스크의 오류를 검사하고 수정해야 합니다.
- 안전 주의 조치로 전체 원본 디스크의 백업을 생성할 것을 강력히 권장합니다. 그러면 복제 중 원본 하드 디스크에 문제가 생겼을 때 데이터의 안전을 보장할 수 있습니다. 이러한 백업을 생성하는 방법은 [파티션 및 디스크 백업](#)을 참조하십시오. 백업을 생성한 후에는 유효성을 검사하십시오.

7.1.1 디스크 복제 마법사

시작하기 전에 [디스크 복제 유틸리티](#)에 대한 일반 정보를 읽는 것이 좋습니다. UEFI 컴퓨터를 사용하고 있으며 부트 가능한 미디어에서 복제 절차를 시작하기로 결정했다면 UEFI BIOS에서 부트 가능한 미디어의 부트 모드에 유의하십시오. 부트 모드는 백업에 있는 시스템 유형과 일치하는 것이 좋습니다. 백업에 BIOS 시스템이 포함된 경우 BIOS 모드에서 부트 가능한 미디어를 부팅합니다. 시스템이 UEFI인 경우 UEFI 모드가 설정되어 있는지 확인합니다.

디스크를 복제하는 방법

1. Acronis True Image OEM(을)을 시작합니다.
2. 사이드바에서 **도구**를 클릭한 다음 **디스크 복제**를 클릭합니다.
3. **복제 모드** 단계에서 전송 모드를 선택합니다.
 - **자동**—대부분의 경우에 권장됩니다.
 - **수동**—수동 모드에서는 보다 유연한 데이터 전송을 수행할 수 있습니다. 수동 모드는 디스크 파티션 레이아웃을 변경해야 하는 경우 유용합니다.

참고

프로그램이 파티션된 디스크 하나와 파티션되지 않은 디스크 하나를 발견하는 경우 파티션된 디스크는 소스 디스크로, 파티션되지 않은 디스크는 대상 디스크로 자동 인식합니다. 이 경우 다음 단계를 거치지 않고 **요약** 화면으로 이동됩니다.

4. **원본 디스크** 단계에서 복제하려는 디스크를 선택합니다.

참고

Acronis True Image OEM에서는 동적 디스크 복제를 지원하지 않습니다.

5. **대상 디스크** 단계에서 복제된 데이터의 대상 디스크를 선택합니다.

선택한 대상 디스크에 파티션이 포함되어 있는 경우, 파티션 삭제를 확인해야 합니다. 실제 데이터 삭제는 마법사의 마지막 단계에서 **진행**을 클릭한 경우에만 수행됩니다.

참고

파티션되지 않은 디스크가 있는 경우 프로그램은 해당 디스크를 대상으로 자동 인식하고 이 단계를 생략합니다.

6. [이 단계는 원본 디스크에 OS가 설치된 경우에만 사용할 수 있습니다.] **디스크 사용** 단계에서 복제본을 사용할 방법을 선택합니다.
 - **이 머신에서 디스크를 교체하려는 경우**—시스템 디스크 데이터가 복사되고 복제본이 부트 가능해집니다. 시스템 디스크를 이 PC의 새 디스크로 교체하는 데 이 복제본을 사용합니다.
 - **다른 머신에서 사용하려는 경우**—시스템 디스크 데이터가 복사되고 복제본이 부트 가능해집니다. 이 복제본을 사용하여 모든 데이터를 부트 가능한 디스크의 다른 PC로 전송합니다.
 - **데이터 디스크를 사용하려는 경우**—디스크 데이터가 복사됩니다. 이 복제본을 부트 불가능한 데이터 드라이브로 사용합니다.
7. [이 단계는 수동 복제 모드에서만 가능합니다.] **이동 방법** 단계에서 데이터 이동 방법을 선택합니다.
 - **현재대로**—모든 이전 파티션에 대해 동일한 크기와 형식, 파일 시스템 및 레이블을 갖는 새로운 파티션이 만들어집니다. 사용하지 않은 공간은 할당되지 않습니다.
 - **비례**—복제된 파티션 간에 새로운 디스크 공간이 비례적으로 분배됩니다.
 - **수동**—새로운 크기 및 기타 매개변수를 직접 지정합니다.
8. [이 단계는 수동 복제 모드에서만 가능합니다.] **디스크 레이아웃 변경** 단계에서는 대상 디스크에서 만들 파티션의 설정을 편집할 수 있습니다. 자세한 내용은 **수동 파티션**을 참조하십시오.

9. [옵션 단계] 제외할 대상 단계에서는 복제하지 않을 파일 및 폴더를 지정할 수 있습니다. 자세한 내용은 복제에서 항목 제외를 참조하십시오.
10. 마침 단계에서 구성된 설정이 본인의 요구사항과 맞는지 확인한 다음 **진행**을 클릭합니다.

어떠한 이유로 복제 작업이 중단된 경우 절차를 다시 구성하고 시작해야 합니다. Acronis True Image OEM에서 복제 중에 원본 디스크 및 저장된 데이터를 변경하지 않으므로 데이터가 손실되지 않습니다.

기본적으로 Acronis True Image OEM은(는) 복제 프로세스를 마친 후 컴퓨터를 종료합니다. 이렇게 하면 마스터/보조 점퍼 위치를 변경할 수 있고 하드 드라이브 중 하나를 제거할 수 있습니다.

7.1.2 수동 파티셔닝

수동 전송 방법을 사용하여 새로운 디스크의 파티션 크기를 조정할 수 있습니다. 기본적으로 프로그램은 파티션 크기를 비례적으로 조정합니다.

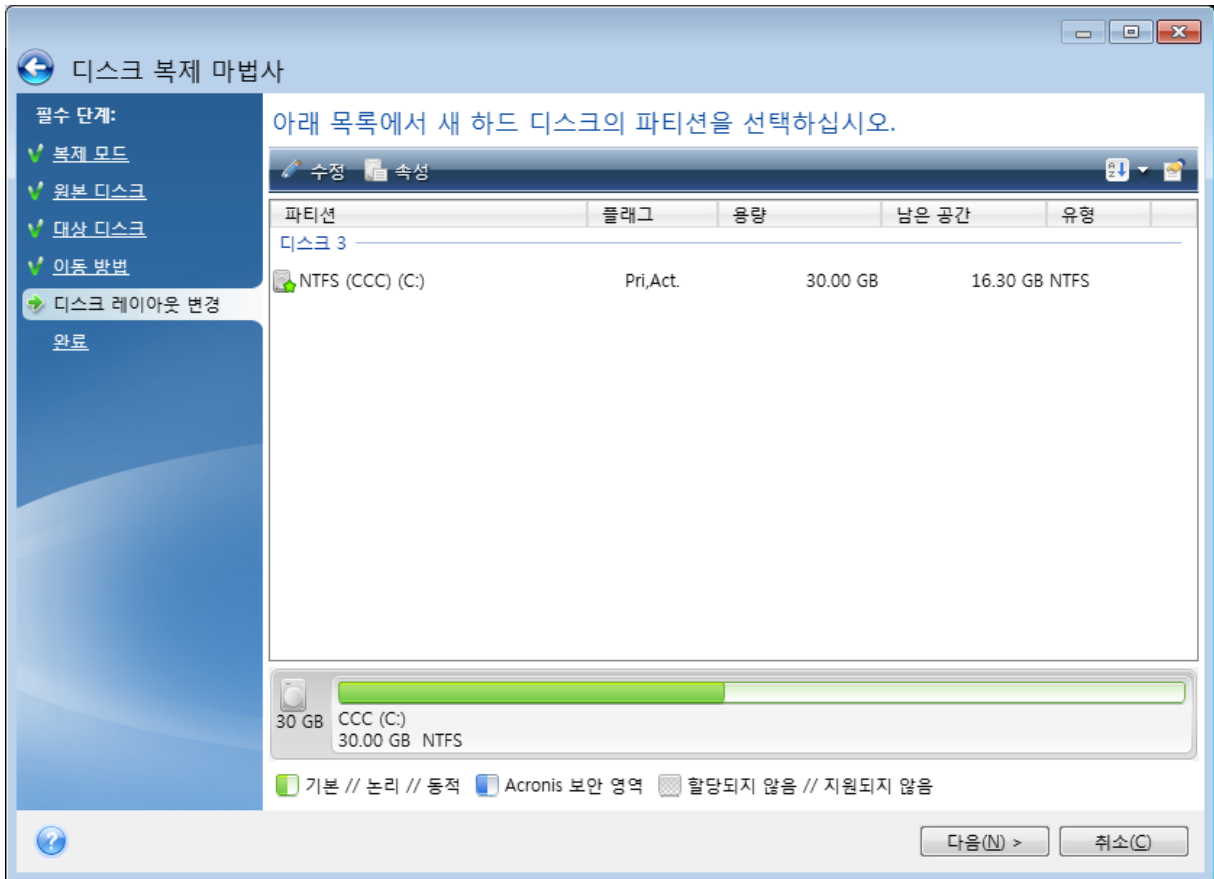

파티션을 편집하려면,

1. 파티션을 선택한 후 **편집**을 클릭합니다. 그러면 파티션 설정 창이 열립니다.

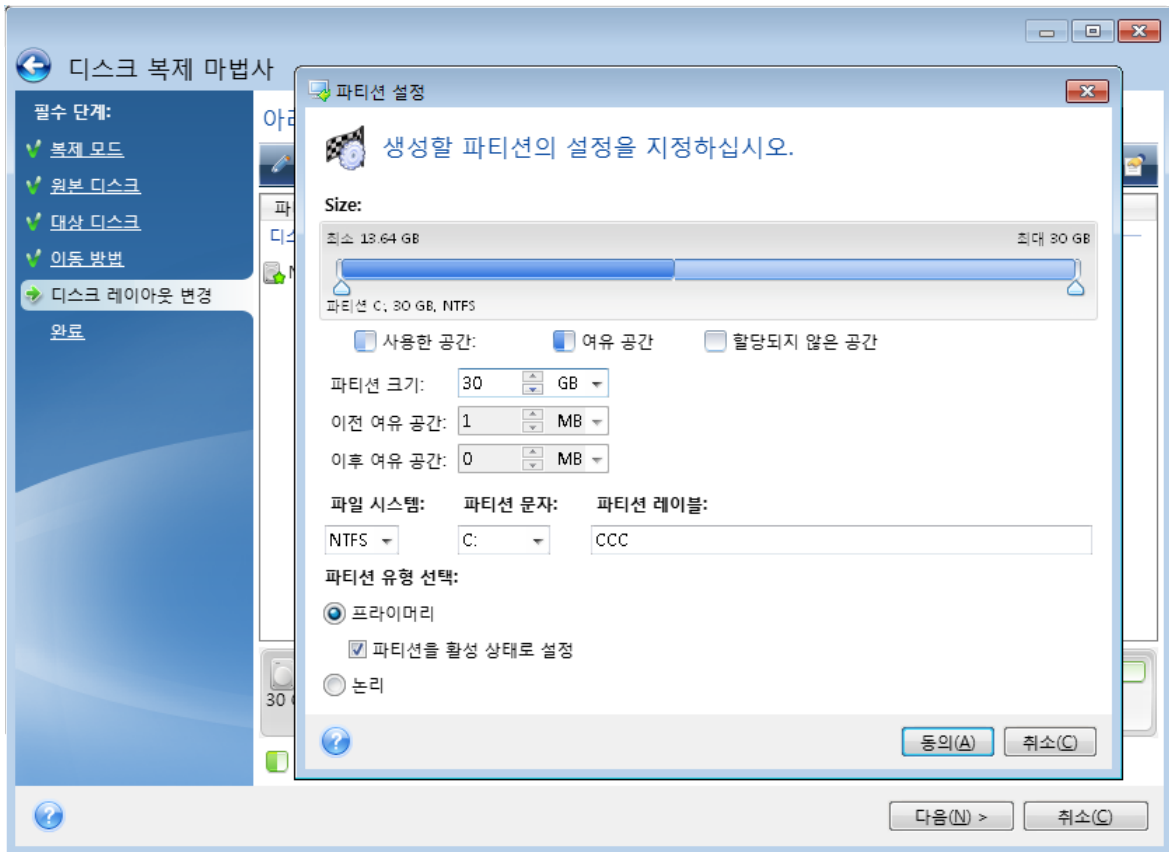

2. 파티션에 대하여 다음 설정을 지정합니다.

- 크기 및 위치
- 파일 시스템
- 파티션 유형(MBR 디스크의 경우만 사용 가능)
- 파티션 문자 및 레이블

자세한 내용은 [파티션 설정](#)을 참조하십시오.

3. **수락**을 클릭합니다.

경고!

이 창의 사이드바에서 이전 마법사 단계를 클릭하면 선택한 모든 크기 및 위치 변경 내용이 재설정되므로 해당 설정을 다시 지정해야 합니다.

7.1.3 복제에서 항목 제외

소스 디스크의 특정 파일을 복제하지 않으려면(예: 대상 디스크의 크기가 소스 디스크보다 작은 경우) **제외 항목** 단계에서 해당 파일을 제외할 수 있습니다.

참고

시스템 파티션을 복제할 때 숨겨진 파일과 시스템 파일을 제외시키지 않을 것을 권장합니다.

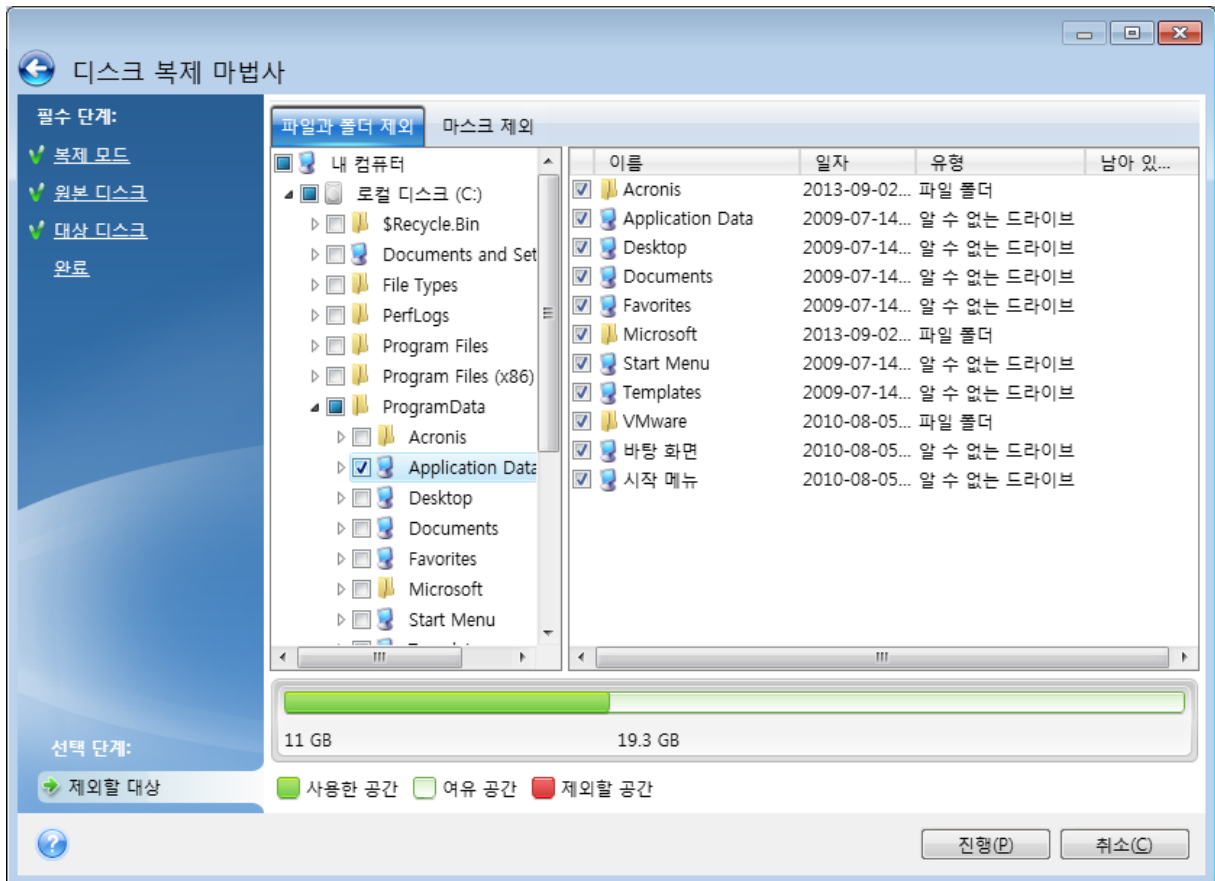

다음 두 가지 방법으로 파일과 폴더를 제외할 수 있습니다.

- **파일 및 폴더 기준 제외** - 이 탭의 폴더 트리에서 특정 파일 및 폴더를 선택할 수 있습니다.
- **마스크 기준 제외** - 이 탭에서 마스크 기준으로 파일 그룹을 제외하거나 이름 또는 경로 기준으로 개별 파일을 제외할 수 있습니다.
 제외 기준을 추가하려면 **추가**를 클릭하고, 파일 이름, 경로 또는 마스크를 입력한 다음 **확인**을 클릭합니다. 원하는 수만큼 파일과 마스크를 추가할 수 있습니다.

제외 기준의 예:

- 다음과 같이 명시적인 파일 이름을 입력할 수 있습니다.
 - *file.ext* - 모든 해당 파일이 복제에서 제외됩니다.
 - *C:\file.ext* - C: 디스크의 폴더가 제외됩니다.
- 와일드카드 문자(* 및 ?)를 사용할 수 있습니다.
 - **.ext* - 확장자가 .ext인 모든 파일이 제외됩니다.
 - *??name.ext* - .ext 확장자를 가지고 이름이 6자인 모든 파일(임의의 두 부호(??)로 시작하고 *name*으로 끝남)이 제외됩니다.
- 다음과 같이 폴더 경로를 입력할 수 있습니다.
 - *C:\my pictures* - C: 디스크의 *my pictures* 폴더가 제외됩니다.

오른쪽 창의 해당 버튼을 사용하여 제외 기준을 편집 및 제거할 수 있습니다.

7.2 HDD에서 SSD로 시스템 마이그레이션

먼저 Acronis True Image OEM이(가) Windows에서 및 Acronis 부트 가능한 미디어에서 모두 새 SSD를 인식하는지 확인하십시오. 문제가 발생하면 [Acronis True Image OEM에서 SSD를 인식하지 못하는 경우 수행할 작업을 참조하십시오](#).

7.2.1 SSD 크기

일반적으로 SSD는 HDD에 비해 용량이 적으므로 기존 하드 디스크의 점유 공간이 SSD의 크기를 초과할 수 있습니다. 이 경우 마이그레이션을 진행할 수 없습니다.

시스템 디스크에서 데이터 양을 줄이려면 다음을 시도해 보십시오.

- 데이터 파일을 기존 하드 디스크에서 다른 위치(예: 다른 내장 또는 외장 하드 디스크 드라이브)로 옮깁니다.
- 데이터 파일의 .zip 아카이브(예: 문서, 사진, 오디오 파일 등)를 생성한 다음 파일 원본을 삭제합니다.
- Windows 디스크 정리 유틸리티를 사용하여 하드 디스크를 정리합니다.

안정적인 작업을 위해서는 Windows 시스템 파티션에 몇 GB의 여유 공간이 필요합니다.

7.2.2 마이그레이션 방법의 선택

시스템 디스크가 단일 파티션으로 구성된 경우(숨겨진 시스템 예약 파티션은 제외) 복제 도구를 사용하여 SSD로의 마이그레이션을 시도해볼 수 있습니다. 자세한 내용은 [하드 디스크 복제](#)를 참조하십시오.

그러나 대부분의 경우에는 백업 및 복구 방법을 사용하는 것을 권장합니다. 이 방법을 사용하면 보다 유연하고 효과적으로 마이그레이션을 수행할 수 있습니다. [백업 및 복구 방법을 사용하여 SSD로 마이그레이션](#)을 참조하십시오.

7.2.3 Acronis True Image OEM이(가) SSD를 인식하지 못하는 경우 수행할 작업

Acronis True Image OEM이(가) SSD를 인식하지 못하는 경우가 있습니다.

이러한 경우에는 SSD가 BIOS에서 인식되는지 여부를 확인합니다.

컴퓨터 BIOS에 SSD가 표시되지 않으면 전원 및 데이터 케이블이 올바르게 연결되었는지 확인합니다. BIOS, SATA 드라이버 업데이트를 시도할 수도 있습니다. 이러한 방법으로도 문제가 해결되지 않으면 해당 SSD 제조사의 지원팀에 문의하십시오.

컴퓨터의 BIOS에 SSD가 표시되는 경우

1. 운영 체제에 따라 검색 필드 또는 실행 필드에서 cmd를 입력한 후 **Enter** 키를 누릅니다.
2. 명령줄 프롬프트 유형에 다음을 입력합니다.

```
diskpart
list disk
```

그러면 컴퓨터에 연결된 디스크가 화면에 표시됩니다. SSD의 디스크 번호를 확인합니다. 해당 크기를 참조합니다.

3. 디스크를 선택하려면 다음 명령을 실행합니다.

```
select disk N
```

여기서 N은 SSD의 디스크 번호입니다.

4. SSD에서 모든 정보를 제거하고 MBR을 기본 정보로 덮어쓰려면 다음 명령을 실행합니다.

```
clean
exit
exit
```

Acronis True Image OEM을(를) 시작하고 SSD를 감지하는지 여부를 확인합니다. SSD를 발견하는 경우에는 새 디스크 추가 도구를 사용하여 디스크에 전체 디스크 공간을 점유하는 단일 파티션을 만듭니다. 파티션을 만들 때 파티션 이전 여유 공간이 1MB인지 확인합니다. 자세한 내용은 [새 하드 디스크 추가](#)를 참조하십시오.

Acronis 부트 가능한 미디어가 SSD를 인식하는지 확인하는 방법

1. Acronis 부트 가능한 미디어에서 부팅합니다.
2. 주 메뉴에서 **도구 및 유틸리티 -> 새 디스크 추가**를 선택하면 **디스크 선택** 화면에 시스템의 모든 하드 디스크와 관련된 정보가 표시됩니다. 이 정보는 복구 환경에서 SSD가 인식되는지 여부를 확인하는 데 사용합니다.
3. 화면에 해당 SSD가 표시되면 **취소**를 클릭합니다.

부트 가능한 미디어가 SSD를 인식하지 못하고 SSD 컨트롤러 모드가 AHCI인 경우에는 모드를 IDE (또는 일부 BIOS 브랜드의 경우 ATA)로 변경하여 문제가 해결되는지 확인해 보십시오.

경고!

주의! 모드를 변경한 후 Windows를 시작하지 마십시오. 심각한 시스템 문제가 발생할 수 있습니다. Windows를 시작하기 전에 모드를 AHCI로 되돌려야 합니다.

모드를 변경한 후 부트 가능한 미디어에서 SSD를 감지하면 다음 절차를 사용하여 부트 가능한 미디어에서 복구 또는 복제를 수행할 수 있습니다.

1. 컴퓨터를 종료합니다.
2. BIOS로 부팅하고 모드를 AHCI에서 IDE(또는 일부 BIOS 브랜드의 경우 ATA)로 변경합니다.
3. Acronis 부트 가능한 미디어에서 부팅합니다.
4. 디스크를 복구 또는 복제합니다.
5. BIOS로 부팅하고 IDE를 다시 AHCI로 변경합니다.
6. Windows를 시작합니다.

위 방법으로 문제를 해결할 수 없는 경우 수행 조치

WinPE 기반 미디어를 생성할 수 있습니다. 이 미디어는 필요한 드라이버를 제공할 수 있습니다. 자세한 내용은 [Acronis 부트 가능한 미디어 생성](#)을 참조하십시오.

7.2.4 백업 및 복구 방법을 사용하여 SSD로 마이그레이션

다음 절차는 지원되는 모든 운영 체제에 사용할 수 있습니다. 먼저 시스템이 단일 파티션으로 구성되는 간단한 사례를 살펴보겠습니다. Windows 7 이상의 경우, 시스템 디스크에는 숨겨진 시스템 예약 파티션이 있을 수 있습니다.

파티션이 포함되지 않은 빈 SSD에 시스템(디스크 공간이 할당되지 않음)을 마이그레이션하는 것이 좋습니다. SSD가 신형 제품이고 전에 사용한 적이 없는 경우에는 파티션이 포함되어 있지 않습니다.

시스템을 SSD로 마이그레이션하려면,

1. Acronis True Image OEM(을)을 시작합니다.
2. Acronis 부트 가능한 미디어를 생성합니다(아직 없는 경우). 복구 미디어를 만들려면, 도구 섹션에서 **부트 가능한 미디어 생성**을 클릭한 다음 화면에 나타나는 안내를 따릅니다.
3. 시스템 하드 디스크 및 SSD를 제외한 전체 시스템 드라이브를 디스크 백업 모드에서 하드 디스크에 백업합니다.
4. 컴퓨터 전원을 끄고 시스템 하드 디스크를 제거합니다.
5. 하드 디스크가 있던 슬롯에 SSD를 마운트합니다.

참고

일부 SSD 브랜드의 경우 SSD를 PCI Express 슬롯에 삽입해야 할 수도 있습니다.

6. Acronis 부트 가능한 미디어에서 부팅합니다.
7. 백업 유효성을 검사하여 복구에 사용할 수 있는지 확인합니다. 이 작업을 수행하려면 왼쪽 분할창에서 **복구**를 클릭하고 백업을 선택합니다. 마우스 오른쪽 버튼을 클릭하고 바로 가기 메뉴에서 **아카이브 유효성 검사**를 선택한 다음 **진행**을 클릭합니다.
8. 유효성 검사가 완료되면 백업을 마우스 오른쪽 버튼으로 클릭하고 바로 가기 메뉴에서 **복구**를 선택합니다.
9. 복구 방법 단계에서 **전체 디스크 및 파티션 복구**를 선택한 후 **다음**을 클릭합니다.
10. 복구 대상 단계에서 시스템 디스크를 선택합니다.
11. **새 위치**를 클릭하고 SSD를 시스템 디스크의 새 위치로 선택한 다음 **적용**을 클릭합니다.
12. 다음 단계에서 **진행**을 클릭하여 복구를 시작합니다.
13. 복구가 완료되면 독립형 버전의 Acronis True Image OEM(을) 종료합니다.
14. SSD에서 부팅을 시도한 다음 Windows와 응용 프로그램이 올바르게 작동하는지 확인합니다.

일반적인 노트북처럼 시스템 하드 디스크에 숨겨진 복구 또는 진단 파티션이 포함된 경우에는 절차가 다릅니다. 일반적으로 SSD로의 복구 중에 파티션 크기를 수동으로 변경해야 합니다. 자세한 방법은 [숨겨진 파티션이 있는 디스크 복구](#)를 참조하십시오.

8 도구

Acronis 도구 및 유틸리티에는 보호 도구, 마운트 도구, 복제 디스크 유틸리티, 보안 및 개인 정보 보호 유틸리티, 디스크 관리 유틸리티가 포함됩니다.

보호 도구

- "Acronis Media Builder"(110페이지)

디스크 복제

- "디스크 복제 유틸리티"(102페이지)

이미지 마운트

- "이미지 마운트"(139페이지)
- "이미지 마운트 해제"(140페이지)

8.1 Acronis Media Builder

Acronis Media Builder를 사용하면 USB 플래시 드라이브, 외장형 드라이브 또는 빈 CD/DVD를 부트 가능한 미디어로 만들 수 있습니다. Windows를 시작할 수 없는 경우 부트 가능한 미디어를 사용하여 Acronis True Image OEM의 독립형 버전을 실행하고 컴퓨터를 복구합니다.

다음과 같은 몇 가지 부트 가능한 미디어를 만들 수 있습니다.

- **Acronis 부트 가능한 미디어**

사용자 대부분에게 권장하는 유형입니다.

- **Acronis 플러그인을 포함하는 WinPE 기반 미디어**

사전 설치 환경에서 Acronis True Image OEM을(를) 실행하면 Windows 드라이버를 사용하므로 컴퓨터 하드웨어와의 호환성이 개선될 수 있습니다.

Acronis 부트 가능한 미디어로 컴퓨터를 부팅할 수 없을 경우 이 유형의 미디어를 생성하는 것이 좋습니다.

이 옵션을 사용하려면 다음 컴퍼넌트 중 하나를 설치해야 합니다.

- Windows AIK(자동 설치 키트).

WinPE 3.0을 만드는 데 필요한 컴퍼넌트입니다.

- Windows ADK(평가 및 배포 키트).

이 컴퍼넌트는 WinPE 4.0, WinPE 5.0 및 WinPE 10.0을 만드는 데 필요합니다.

- **Acronis 플러그인을 포함하는 WinRE 기반 미디어**

이 유형의 부트 가능한 미디어는 WinPE 기반 미디어와 유사하지만 Microsoft 웹 사이트에서 WADK 또는 WAIK를 다운로드할 필요가 없다는 중요한 이점이 있습니다. Windows 복구 환경은 이미 Windows Vista 및 Windows의 최신 버전에 포함되어 있습니다. Acronis True Image OEM은 (는) 시스템에서 이러한 파일을 사용하여 WinRE 기반 미디어를 생성합니다. WinPE 기반 미디어와 유사하게, 하드웨어와의 더 나은 호환성을 위해 드라이버를 추가할 수 있습니다. 하지만 WinRE 기반 미디어는 생성된 컴퓨터 또는 동일한 운영 체제가 있는 컴퓨터에서만 사용할 수 있습니다.

참고

- Acronis True Image OEM을(를) 업데이트할 때마다 부트 가능한 미디어를 새로 만드는 것이 좋습니다.
- 광학 미디어가 아닐 경우 파일 시스템은 FAT16 또는 FAT32이어야 합니다.
- Acronis Media Builder는 x64 WinPE 3.0, WinPE 4.0, WinPE 5.0 및 WinPE 10.0만 지원합니다.
- 컴퓨터 요구사항:
 - WinPE 3.0 - 최소 256 MB RAM
 - WinPE 4.0 - 최소 512MB RAM
 - WinPE 5.0 - 최소 1 GB RAM
 - WinPE 10.0 - 최소 512MB RAM
- Acronis Media Builder가 해당 USB 플래시 드라이브를 인식하지 못하면 Acronis 지식 베이스 문서(<https://kb.acronis.com/content/1526>)에 설명된 절차를 수행해 볼 수 있습니다.
- 부트 가능한 미디어에서 부팅할 경우 Ext2/Ext3/Ext4, ReiserFS 및 Linux SWAP 파일 시스템을 사용하는 디스크나 파티션에 백업할 수 없습니다.
- 또한 부트 가능한 미디어에서 부팅하고 Acronis True Image OEM의 독립형 버전을 사용하는 경우 Windows XP 이상의 운영 체제에서 사용 가능한 암호화 기능을 사용하여 암호화된 파일 및 폴더를 복구할 수 없습니다. 자세한 내용은 [백업 파일 수준 보안 설정](#)을 참조하십시오. 하지만 Acronis True Image OEM 암호화 기능을 사용하여 암호화된 백업은 복구할 수 있습니다.
- 이미 Survival Kit가 있는 드라이브에 부트 가능한 미디어를 생성하기로 결정한 경우, Acronis Media Builder에서는 전체 드라이브를 포맷하지 않고 부트 가능한 미디어가 있는 숨겨진 파티션만 덮어쓰고 업데이트를 시도합니다.

8.1.1 Acronis 부트 가능한 미디어 생성

1. USB 플래시 드라이브 또는 외장형 드라이브(HDD/SSD)를 꽂거나 빈 CD 또는 DVD를 삽입합니다.
2. Acronis True Image OEM(을)를 시작합니다.
3. 도구 섹션에서 **부트 가능한 복구 미디어 제작기**를 클릭합니다.
4. 생성 방법을 선택합니다.
 - **간단** - 가장 쉬운 옵션으로, Acronis True Image OEM이(가) 컴퓨터에 가장 적합한 미디어 유형을 선택합니다. Windows 7 또는 이상 버전을 사용하는 경우 WinRE 기반 미디어가 생성됩니다.
 - **고급** - 이 옵션을 사용하면 미디어 유형을 선택할 수 있으므로 컴퓨터뿐만 아니라 다른 Windows 버전을 실행하는 컴퓨터에 대한 부트 가능한 미디어를 생성할 수도 있습니다. 자세한 내용은 [Acronis Media Builder](#)을(를) 참조하십시오.
Linux 기반 미디어를 선택하는 경우 미디어에 배치할 Acronis True Image OEM 컴퍼넌트를 선택합니다. 선택한 컴퍼넌트가 대상 컴퓨터 아키텍처와 호환되는지 확인하십시오.
WinRE 기반 또는 WinPE 기반 미디어를 선택하는 경우:
 - 미디어의 아키텍처 유형(32비트 또는 64비트)을 선택합니다. 32비트 부트 가능한 미디어는 32비트 컴퓨터에서만 작동되며 64비트 미디어는 32비트와 64비트 컴퓨터에서 모두 호환됩니다.

- 부트 가능한 미디어 생성에 사용할 툴킷을 선택합니다. WAIK 또는 WADK를 선택하고 컴퓨터에 설치된 키트를 선택하지 않았다면 먼저 Microsoft 웹 사이트에서 다운로드하고 필요한 컴퍼넌트(배포 도구 및 Windows PE(Windows Preinstallation Environment))를 설치해야 합니다.

컴퓨터에 이미 WinPE 파일이 있고 기본 폴더가 아닌 곳에 저장되어 있는 경우 위치를 지정하면 Acronis 플러그인이 기존 WinPE 이미지에 추가됩니다.

- 하드웨어와의 더 나은 호환성을 위해 미디어에 추가할 드라이버를 선택할 수 있습니다.

5. 미디어의 대상을 선택합니다.

- **CD**
- **DVD**
- **외장 드라이브**
- **USB 플래시 드라이브**

지원하지 않는 파일 시스템을 사용하는 드라이브의 경우 Acronis True Image OEM은(는) FAT 파일 시스템으로 포맷할 것을 제안합니다.

경고!

포맷하면 디스크의 모든 데이터가 영구히 지워집니다.

- **ISO 이미지 파일**

.iso 파일 이름과 대상 폴더를 지정해야 합니다.

.iso 파일이 생성되면 CD 또는 DVD로 구울 수 있습니다. 예를 들어, Windows 7 이상에서 기본으로 제공하는 굽기 도구를 사용하여 이를 수행할 수 있습니다. 파일 탐색기에서 생성된 ISO 이미지 파일을 두 번 클릭하고 **굽기**를 클릭합니다.

- **WIM 이미지 파일**(WinPE 기반 미디어에서만 사용 가능)

Acronis True Image OEM은(는) Windows AIK 또는 Windows ADK에서 .wim 파일에 Acronis 플러그인을 추가합니다. 새 .wim 파일 및 대상 폴더의 이름을 지정해야 합니다.

.wim 파일을 사용하여 부트 가능한 미디어를 생성하려면 우선 .iso 파일로 변환해야 합니다. 자세한 내용은 [.wim 파일로 .iso 파일 생성](#)을 참조합니다.

참고

Acronis Media Builder가 이 드라이브에서 이전에 생성된 Survival Kit를 감지하는 경우, 미디어 제작기에서 전체 드라이브를 포맷하지 않고 부트 가능한 미디어가 있는 숨겨진 파티션만 덮어쓰고 업데이트를 시도합니다.

6. **진행**을 클릭합니다.

8.1.2 Acronis 부트 가능한 미디어 시작 매개변수

여기에서, 다른 하드웨어와의 호환성을 향상시키는 미디어 부트 옵션을 구성할 수 있도록 Acronis 부트 가능한 미디어 시작 매개변수를 설정할 수 있습니다. `nousb`, `nomouse`, `noapic` 등 여러 가지 옵션을 사용할 수 있습니다. 이러한 매개변수는 고급 사용자를 위해 제공됩니다. 미디어에서 부팅을 테스트하는 동안 하드웨어 호환성 문제가 발생하면 지원 팀에 문의하는 것이 가장 좋습니다.

시작 매개변수를 추가하려면,

1. 명령을 **매개변수** 필드에 입력합니다. 공백으로 구분하여 여러 명령을 입력할 수 있습니다.
2. 계속하려면 **다음**을 클릭합니다.

Linux 커널을 부팅하기 전에 적용할 수 있는 추가 매개변수

설명

다음 매개변수를 사용하여 특수 모드에서 Linux 커널을 로드할 수 있습니다.

- **acpi=off**

ACPI를 비활성화하며 특정 하드웨어 구성에 도움이 될 수 있습니다.

- **noapic**

APIC(Advanced Programmable Interrupt Controller)를 비활성화하며 특정 하드웨어 구성에 도움이 될 수 있습니다.

- **nousb**

USB 모듈의 로드를 비활성화합니다.

- **nousb2**

USB 2.0 지원을 비활성화합니다. USB 1.1 장치는 이 옵션에서 계속 작동합니다. 이 옵션을 사용하면 USB 2.0 모드에서 작동하지 않는 일부 USB 드라이브를 USB 1.1 모드에서 사용할 수 있습니다.

- **quiet**

이 매개변수는 기본적으로 활성화되어 있으며 시작 메시지는 표시되지 않습니다. 삭제하면 Linux 커널이 로드될 때 시작 메시지가 표시되고 프로그램을 실행하기 전에 명령 셸이 제공됩니다.

- **nodma**

모든 IDE 디스크 드라이브에 대해 DMA를 비활성화합니다. 커널이 일부 하드웨어에서 고정되는 것을 방지합니다.

- **nofw**

FireWire(IEEE1394) 지원을 비활성화합니다.

- **nopcmcia**

PCMCIA 하드웨어 감지를 비활성화합니다.

- **nomouse**

마우스 지원을 비활성화합니다.

- **[모듈 이름]=off**

모듈(예: **sata_sis=off**)을 비활성화합니다.

- **pci=bios**

PCI BIOS를 사용하고 하드웨어 장치에 직접 액세스하지 않도록 합니다. 예를 들어 시스템에 비표준 PCI 호스트 브리지가 있는 경우 이 매개변수를 사용할 수 있습니다.

- **pci=nobios**

PCI BIOS의 사용을 비활성화합니다. 직접 하드웨어 액세스 방법만 허용됩니다. 예를 들어 부팅 시 충돌(BIOS가 원인일 수 있음)이 발생하는 경우 이 매개변수를 사용할 수 있습니다.

- **pci=biosirq**

PCI BIOS 호출을 사용하여 인터럽트 라우팅 테이블을 얻을 수 있습니다. 이러한 호출은 여러 머신에서 버그가 있는 것으로 알려져 있으며 사용할 때 컴퓨터를 중단하지만 다른 컴퓨터에서는 인터럽트 라우팅 테이블을 얻는 유일한 방법입니다. 커널이 IRQ를 할당할 수 없거나 마더보드에서 보조 PCI 버스를 찾을 수 없는 경우 이 옵션을 사용해보십시오.

- **vga=ask**

비디오 카드에 사용 가능한 비디오 모드 목록을 가져오고 비디오 카드 및 모니터에 가장 적합한 비디오 모드를 선택할 수 있습니다. 자동으로 선택된 비디오 모드가 하드웨어에 적합하지 않은 경우 이 옵션을 사용해보십시오.

8.1.3 기존 .wim 이미지에 드라이버 추가

Acronis 플러그인이 있는 기본 WinPE 디스크에 특정 하드웨어(예: 스토리지 장치 컨트롤러)의 드라이버가 없는 경우가 있습니다. 드라이버를 추가하는 가장 쉬운 방법은 [Acronis Media Builder](#)에서 고급 모드를 선택하고 추가할 드라이버를 지정하는 것입니다. Acronis 플러그인을 사용하여 ISO 파일을 생성하기 전에 기존 .wim 파일에 수동으로 드라이버를 추가할 수 있습니다.

경고!

주의! 파일 이름 확장자가 .inf인 드라이버만 추가할 수 있습니다.

다음 절차는 MSDN 문서(<https://technet.microsoft.com/>)를 기반으로 합니다.

사용자 정의 **Windows PE** 이미지를 만들려면,

1. Acronis 플러그인이 포함된 .wim 파일이 없는 경우 Acronis Media Builder를 시작하고 WinPE 기반 미디어에 대한 대상으로 **WIM 파일**을 선택하여 생성합니다. 자세한 내용은 [Acronis 부트 가능한 미디어 생성](#)을 참조하십시오.
2. Windows AIK 또는 Windows ADK 버전에 따라 다음 중 하나를 수행합니다.
 - 시작 메뉴에서 **Microsoft Windows AIK**를 클릭하고 **Windows PE 도구 명령 프롬프트**를 마우스 오른쪽 버튼으로 클릭한 후 **관리자로 실행**을 선택합니다.
 - 시작 메뉴에서 **Microsoft Windows AIK**를 클릭하고 **배포 도구 명령 프롬프트**를 마우스 오른쪽 버튼으로 클릭한 후 **관리자로 실행**을 선택합니다.
 - 시작 메뉴에서 **Windows 키트**와 **Windows ADK**를 차례로 클릭하고 **배포 및 이미징 도구 환경**을 마우스 오른쪽 버튼으로 클릭한 후 **관리자로 실행**을 선택합니다.
3. Copype.cmd 스크립트를 실행하여 Windows PE 파일이 있는 폴더를 생성합니다. 예를 들어, 명령 프롬프트에 다음을 입력합니다.

```
copype amd64 C:\winpe_x64
```

4. 예를 들어 .wim 파일을 C:\winpe_x64\ 폴더에 복사합니다. 기본적으로, 이 파일의 이름은 AcronisBootablePEMedia.wim으로 지정됩니다.
5. DISM 도구를 사용하여 기본 이미지를 로컬 디렉토리에 마운트합니다. 이를 수행하려면 다음을 입력합니다.

```
Dism /Mount-Wim /WimFile:C:\winpe_x64\AcronisBootablePEMedia.wim /index:1
/MountDir:C:\winpe_x64\mount
```

6. DISM 명령과 드라이버 추가 옵션을 사용하여 하드웨어 드라이버를 추가합니다. 예를 들어 C:\drivers\ 폴더에 있는 Mydriver.inf 드라이버를 추가하려면 다음을 입력합니다.

```
Dism /image:C:\winpe_x64\mount /Add-Driver /driver:C:\drivers\mydriver.inf
```

7. 추가해야 하는 각 드라이버에 대해 이전 단계를 반복합니다.
8. DISM 명령을 사용하여 변경 사항을 커밋합니다.

```
Dism /Unmount-Wim /MountDir:C:\winpe_x64\mount /Commit
```

9. 결과로 나오는 .wim 파일로 PE 이미지(.iso 파일)를 생성합니다. 자세한 내용은 .wim 파일로 .iso 파일 생성을 참조하십시오.

8.1.4 .wim 파일로 .iso 파일 생성

.wim 파일을 사용하여 부팅 가능 미디어를 생성하려면 우선 .iso 파일로 변환해야 합니다.

결과로 나오는 .wim 파일로 PE 이미지(.iso 파일)를 생성하려면,

1. Windows AIK 또는 Windows ADK 버전에 따라 다음 중 하나를 수행합니다.
 - 시작 메뉴에서 **Microsoft Windows AIK**를 클릭하고 **Windows PE 도구 명령 프롬프트**를 마우스 오른쪽 버튼으로 클릭한 후 **관리자로 실행**을 선택합니다.
 - 시작 메뉴에서 **Microsoft Windows AIK**를 클릭하고 **배포 도구 명령 프롬프트**를 마우스 오른쪽 버튼으로 클릭한 후 **관리자로 실행**을 선택합니다.
 - 시작 메뉴에서 **Windows 키트**와 **Windows ADK**를 차례로 클릭하고 **배포 및 이미징 도구 환경**을 마우스 오른쪽 버튼으로 클릭한 후 **관리자로 실행**을 선택합니다.
2. Copype.cmd 스크립트를 실행하여 Windows PE 파일이 있는 폴더를 생성합니다. 예를 들어, 명령 프롬프트에 다음을 입력합니다.

```
copype amd64 C:\winpe_x64
```

3. Windows PE 폴더에서 기본 boot.wim 파일을 새로 생성한 .wim 파일로 바꿉니다(예: AcronisBootablePEMedia.wim). AcronisBootablePEMedia.wim 파일이 c:\에 있는 경우, WinPE 3.0의 경우, 다음과 같이 입력합니다.

```
copy c:\AcronisBootablePEMedia.wim c:\winpe_x64\ISO\sources\boot.wim
```

WinPE 4.0, WinPE 5.0 또는 WinPE 10.0의 경우 다음을 입력합니다.

```
copy "c:\AcronisBootablePEMedia.wim" c:\winpe_x64\media\sources\boot.wim
```

4. **Oscdimg** 도구를 사용합니다. .iso 파일을 생성하려면 다음과 같이 입력합니다.

```
oscdimg -n -bc:\winpe_x64\etfsboot.com c:\winpe_x64\ISO c:\winpe_x64\winpe_x64.iso
```

또는, BIOS와 UEFI 컴퓨터에서 모두 미디어를 부팅할 수 있게 하려면 다음을 입력합니다.

```
oscdimg -m -o -u2 -udfver102 -bootdata:2#p0,e,bc:\winpe_x64\fwfiles\etfsboot.com#pEF,e,bc:\winpe_x64\fwfiles\efisys.bin c:\winpe_x64\media c:\winpe_x64\winpe_x64.iso
```

5. 타사 도구를 사용하여 .iso 파일을 CD에 구우면 Acronis True Image OEM에서 부트 가능한 Windows PE 디스크가 생성됩니다.

8.2 필요 시 부트 가능한 미디어를 사용할 수 있는지 확인

컴퓨터의 복구 가능성을 최대화하려면 부트 가능한 미디어를 사용하여 컴퓨터를 부팅할 수 있는지 테스트해야 합니다. 또한, 부트 가능한 미디어가 하드 드라이브, 마우스, 키보드 및 네트워크 어댑터 등 컴퓨터의 모든 장치를 인식하는지도 확인해야 합니다.

부트 가능한 미디어를 테스트하려면

참고

백업 저장에 외부 드라이브를 사용하는 경우, 부트 가능한 CD로 부팅하기 전에 드라이브를 연결해야 합니다. 그렇지 않으면, 프로그램이 이를 감지하지 못할 수 있습니다.

1. 부트 가능한 미디어에서 부팅할 수 있도록 컴퓨터를 구성합니다. 그런 다음, 부트 가능한 미디어 장치(CD-ROM/DVD-ROM 또는 USB 드라이브)를 첫 번째 부트 장치로 설정합니다. 자세한 내용은 [BIOS에서 부트 순서 정렬](#)을 참조하십시오.
2. 부트 가능한 CD가 있으면 "CD로 부팅하려면 아무 키나 누르십시오." 메시지가 표시될 때 아무 키나 눌러 CD로 부팅을 시작합니다. 5초 이내 키를 누르지 않으면 컴퓨터를 다시 시작해야 합니다.
3. 부트 메뉴가 표시되면 **Acronis True Image OEM**.을(를) 선택합니다.

참고

무선 마우스가 작동하지 않으면 유선 마우스로 교체해보십시오. 키보드의 경우에도 마찬가지입니다.

참고

여분의 마우스나 키보드가 없으면 Acronis 지원팀에 문의하십시오. 해당 마우스 및 키보드 모델의 드라이브가 포함된 사용자 정의 부트 가능한 CD를 제작해줄 것입니다. 적합한 드라이버를 찾고 사용자 정의 부트 가능한 CD를 만들려면 다소 시간이 걸릴 수 있다는 점에 유의하십시오. 일부 모델에는 이러한 복구 CD 제작이 불가능할 수도 있습니다.

4. 프로그램이 시작되면 백업에서 일부 파일을 복구해볼 것을 권장합니다. 테스트 복구를 해보면 부트 가능한 CD를 복구에 사용할 수 있는지 확인할 수 있습니다. 또한, 프로그램이 시스템에 있는 모든 하드 드라이브를 감지하는지도 확인합니다.

참고

여분의 하드 드라이브가 있으면 이 하드 드라이브로 시스템 파티션을 테스트 복구해볼 것을 강력히 권장합니다.

복구를 테스트하고 드라이브와 네트워크 어댑터를 확인하는 방법

1. 아카이브 위치 단계에서 백업을 선택하고 다음을 클릭합니다.

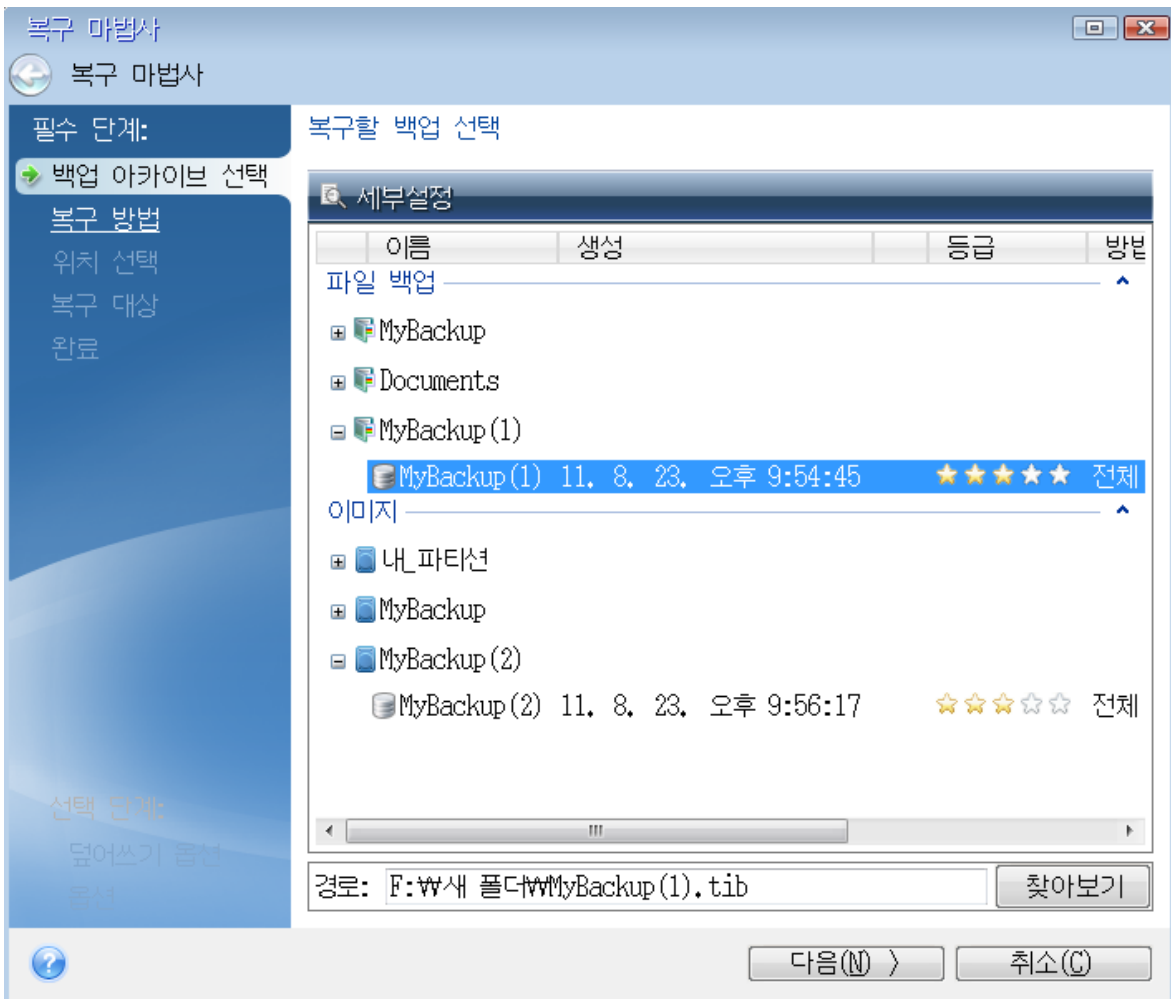

2. 부트 가능한 CD로 파일을 복구하는 경우, 파일 복구에 새 위치만 선택할 수 있습니다. 따라서 위치 선택 단계에서 간단히 다음을 클릭합니다.

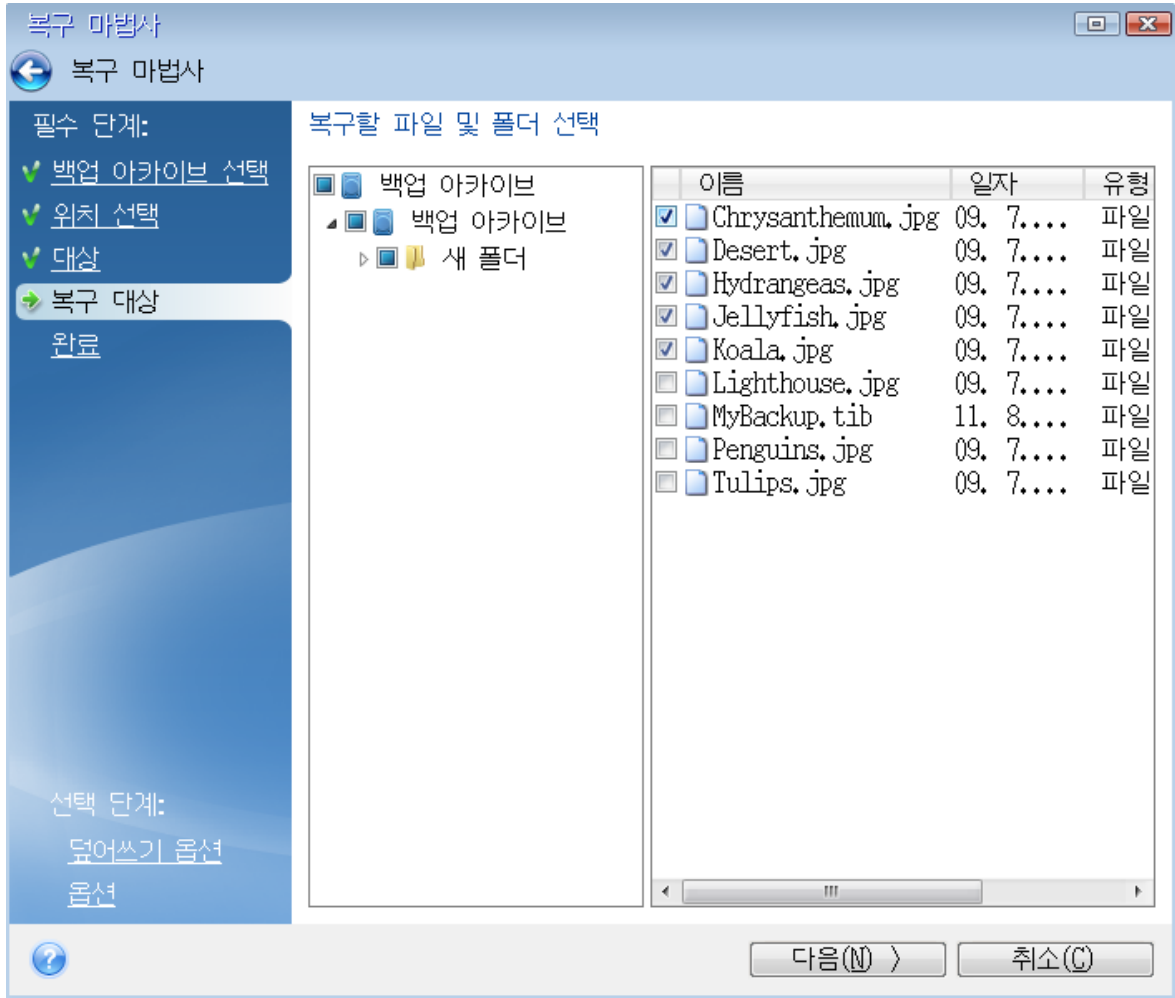

6. 요약 창에서 **진행**을 클릭하여 복구를 시작합니다.
7. 복구가 끝나면 독립형 Acronis True Image OEM을(를) 종료합니다.

이제 필요 시 부트 가능한 CD를 이용할 수 있다고 객관적으로 확신할 수 있습니다.

8.2.1 부트 가능한 미디어에서 부팅할 때 비디오 모드 선택

부트 가능한 미디어에서 부팅하는 경우 비디오 카드 및 모니터의 사양에 따라 최적의 비디오 모드가 자동으로 선택됩니다. 그러나 프로그램에 의해 하드웨어에 적합하지 않은 잘못된 비디오 모드가 선택될 수도 있습니다. 이런 경우 사용자는 다음과 같이 적합한 비디오 모드를 선택할 수 있습니다.

1. 부트 가능한 미디어에서 부팅을 시작합니다. 부트 메뉴가 나타나면 **Acronis True Image OEM** 항목 위에 마우스를 가리키고 <F11> 키를 누릅니다.
2. 명령줄이 나타나면 **vga=ask**를 입력한 후 **확인**을 클릭합니다.
3. 부트 메뉴에서 **Acronis True Image OEM**을(를) 선택하여 부트 가능한 미디어에서 부팅을 계속합니다. 사용할 수 있는 비디오 모드를 확인하려면 해당 메시지가 표시될 때 **Enter** 키를 누릅니다.
4. 모니터에 가장 적합하다고 생각하는 비디오 모드를 선택한 후 명령줄에 비디오 모드 번호를 입력합니다. 예를 들어, 338을 선택하면 비디오 모드 1600x1200x16이 선택됩니다(다음 수치 참

조).

```
333 1024x768x16 VESA 334 1152x864x16 VESA 335 1280x960x16 VESA
336 1280x1024x16 VESA 337 1400x1050x16 VESA 338 1600x1200x16 VESA
339 1792x1344x16 VESA 33A 1856x1392x16 VESA 33B 1920x1440x16 VESA
33C 320x200x32 VESA 33D 320x400x32 VESA 33E 640x400x32 VESA
33F 640x480x32 VESA 340 800x600x32 VESA 341 1024x768x32 VESA
342 1152x864x32 VESA 343 1280x960x32 VESA 344 1280x1024x32 VESA
345 1400x1050x32 VESA 346 1600x1200x32 VESA 347 1792x1344x32 VESA
348 1856x1392x32 VESA 349 1920x1440x32 VESA 34A 1366x768x8 VESA
34B 1366x768x16 VESA 34C 1366x768x32 VESA 34D 1680x1050x8 VESA
34E 1680x1050x16 VESA 34F 1680x1050x32 VESA 350 1920x1200x8 VESA
351 1920x1200x16 VESA 352 1920x1200x32 VESA 353 2048x1536x8 VESA
354 2048x1536x16 VESA 355 2048x1536x32 VESA 356 320x240x8 VESA
357 320x240x16 VESA 358 320x240x32 VESA 359 400x300x8 VESA
35A 400x300x16 VESA 35B 400x300x32 VESA 35C 512x384x8 VESA
35D 512x384x16 VESA 35E 512x384x32 VESA 35F 854x480x8 VESA
360 854x480x16 VESA 361 854x480x32 VESA 362 1280x720x8 VESA
363 1280x720x16 VESA 364 1280x720x32 VESA 365 1920x1080x8 VESA
366 1920x1080x16 VESA 367 1920x1080x32 VESA 368 1280x800x8 VESA
369 1280x800x16 VESA 36A 1280x800x32 VESA 36B 1440x900x8 VESA
36C 1440x900x16 VESA 36D 1440x900x32 VESA 36E 720x480x8 VESA
36F 720x480x16 VESA 370 720x480x32 VESA 371 720x576x8 VESA
372 720x576x16 VESA 373 720x576x32 VESA 374 800x480x8 VESA
375 800x480x16 VESA 376 800x480x32 VESA 377 1280x768x8 VESA
378 1280x768x16 VESA 379 1280x768x32 VESA
Enter a video mode or "scan" to scan for additional modes: _
```

5. Acronis True Image OEM이(가) 시작할 때까지 기다린 후 모니터에 표시되는 시작 화면의 상태가 적절한지 확인합니다.

다른 비디오 모드를 테스트하려면 Acronis True Image OEM을(를) 닫은 후 위의 절차를 반복하십시오.

하드웨어에 가장 알맞은 비디오 모드를 찾고 나면, 해당 비디오 모드를 자동으로 선택할 새로운 부트 가능한 미디어를 생성할 수 있습니다.

이 작업을 수행하려면 Acronis Media Builder를 시작한 다음, 필요한 미디어 컴퍼넌트를 선택하고 부트 가능한 미디어 시작 매개변수 단계에서 "0x"와 모드 번호(여기서는 0x338)를 명령줄에 입력한 후 일반적인 방법에 따라 미디어를 생성합니다.

8.3 Acronis Startup Recovery Manager

Acronis Startup Recovery Manager를 사용하면 운영 체제를 로드하지 않고 Acronis True Image OEM을 시작할 수 있습니다. 이 기능을 사용하면 운영 체제가 부팅되지 않더라도 Acronis True Image OEM을(를) 사용하여 손상된 파티션을 복구할 수 있습니다. Acronis 이동식 미디어에서 부팅하는 것과 달리 Acronis True Image OEM을(를) 시작할 때 별도의 미디어 또는 네트워크 연결이 필요하지 않습니다.

참고

Acronis Startup Recovery Manager는 Windows를 실행하는 태블릿에서 사용할 수 없습니다.

Acronis Startup Recovery Manager를 활성화하려면,

1. Acronis True Image OEM(을)를 시작합니다.
2. 도구 섹션에서 모든 도구를 클릭한 다음, **Acronis Startup Recovery Manager 활성화**를 두 번 클릭합니다.
3. 열린 창에서 **활성화**를 클릭합니다.

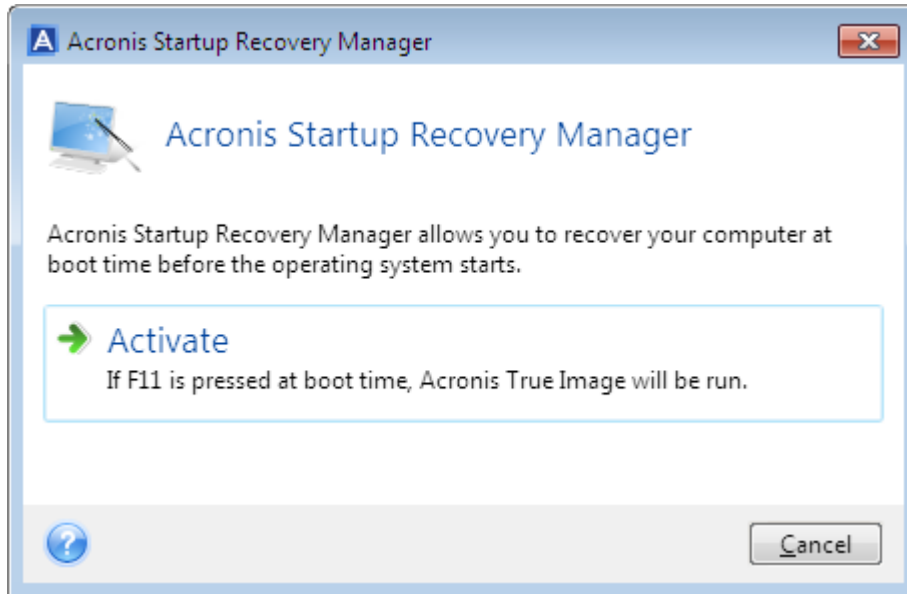

실패하면 컴퓨터를 켜고 "Acronis Startup Recovery Manager를 시작하려면 F11을 누르십시오" 메시지가 표시될 때 <F11> 키를 누릅니다. 그러면 정품 버전과 약간 다른 Acronis True Image OEM의 독립형 버전이 시작됩니다.

Acronis Startup Recovery Manager를 비활성화하려면,

1. Acronis True Image OEM(을)를 시작합니다.
2. 도구 섹션에서 모든 도구를 클릭한 다음, **Acronis Startup Recovery Manager 활성화**를 두 번 클릭합니다.
3. 열린 창에서 **비활성화**를 클릭합니다.

8.3.1 추가 정보

독립형 Acronis True Image OEM의 디스크 문자는 경우에 따라 Windows에서 드라이브를 인식하는 방식과 다를 수 있습니다. 예를 들어, 독립형 Acronis True Image OEM에서 인식된 D: 디스크가 Windows의 E: 디스크에 해당될 수 있습니다. 파티션 크기, 파일 시스템, 드라이브 용량 및 제조업체와 모델 번호에 대한 정보와 디스크 라벨은 디스크와 파티션을 올바르게 식별하는 데 도움을 줄 수 있습니다.

Try&Decide가 시작된 경우에는 이전에 활성화된 Acronis Startup Recovery Manager를 사용할 수 없게 됩니다. 체험판 모드에서 컴퓨터를 재부팅하면 Acronis Startup Recovery Manager를 다시 사용할 수 있습니다.

Acronis Startup Recovery Manager가 다른 로더에 영향을 줍니까?

Acronis Startup Recovery Manager가 활성화되면, 마스터 부트 레코드(MBR)를 고유 부트 코드로 덮어씁니다. 타사의 부트 관리자가 설치된 경우 시작 복구 관리자를 활성화한 후에 모두 다시 활성화

해야 합니다. Linux 로더(예: LiLo 및 GRUB)의 경우 Acronis Startup Recovery manager를 활성화하기 전에 MBR 대신 Linux 루트(또는 부트) 파티션 부트 레코드에 이 로더의 설치를 고려할 수 있습니다.

UEFI 부트 메커니즘은 BIOS와 다릅니다. OS 로더 또는 기타 부트 프로그램은 해당 로더의 경로를 정의하는 고유한 부트 변수를 가집니다. 모든 로더는 EFI 시스템 파티션이라는 특수 파티션에 저장됩니다. UEFI 부트 시스템에서 Acronis Startup Recovery Manager를 활성화하면 고유한 부트 변수를 기록하여 부트 시퀀스가 바뀝니다. 이 변수는 변수 목록에 추가되며 목록을 바꾸지 않습니다. 모든 로더는 독립적이고 서로에게 영향을 주지 않으므로 Acronis Startup Recovery Manager의 활성화 전/후에 변경할 내용이 없습니다.

8.4 새 하드 디스크 추가

데이터 공간이 부족한 경우 기존 디스크를 새로운 대용량 디스크로 변경하거나 시스템은 기존 디스크에 두고 데이터 저장을 위한 새 디스크를 따로 추가할 수 있습니다.

새 하드 디스크를 추가하려면,

1. 컴퓨터를 종료한 다음 새 디스크를 설치합니다.
2. 컴퓨터를 켭니다.
3. 시작 버튼 > **Acronis**(제품 폴더) > **새 디스크 추가**를 클릭합니다.
4. 마법사 단계를 따릅니다.
5. **마침** 단계에서 구성된 디스크 레이아웃이 본인의 요구사항과 맞는지 확인한 다음 **진행**을 클릭합니다.

8.4.1 하드 디스크 선택

컴퓨터에 추가한 디스크를 선택합니다. 여러 디스크를 추가하였다면 그 중 하나를 선택하고 다음을 클릭하여 계속합니다. 새로운 디스크 추가 마법사를 다시 시작하여 나중에 다른 디스크를 추가할 수 있습니다.

참고

새 디스크에 파티션이 있으면 Acronis True Image OEM에 파티션을 삭제한다는 경고가 표시됩니다.

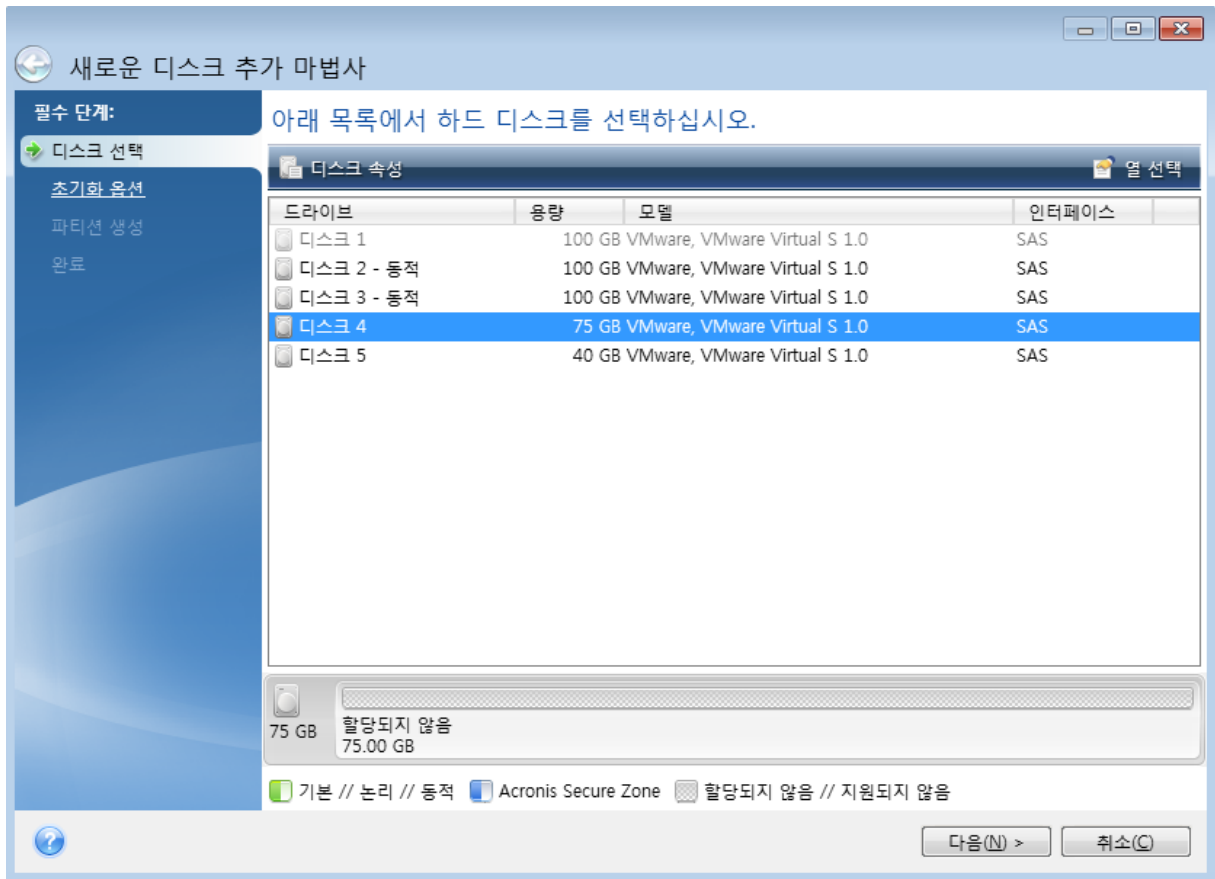

8.4.2 초기화 방법 선택

Acronis True Image OEM은(는) MBR 및 GPT 파티셔닝을 모두 지원합니다. GUID 파티션 테이블 (GPT)은 새로운 하드 디스크 파티셔닝 방법으로서 기존 MBR 파티셔닝 방법보다 우수한 장점을 제공합니다. 해당 운영 체제가 GPT 디스크를 지원하는 경우, GPT 디스크로 초기화할 새 디스크를 선택할 수 있습니다.

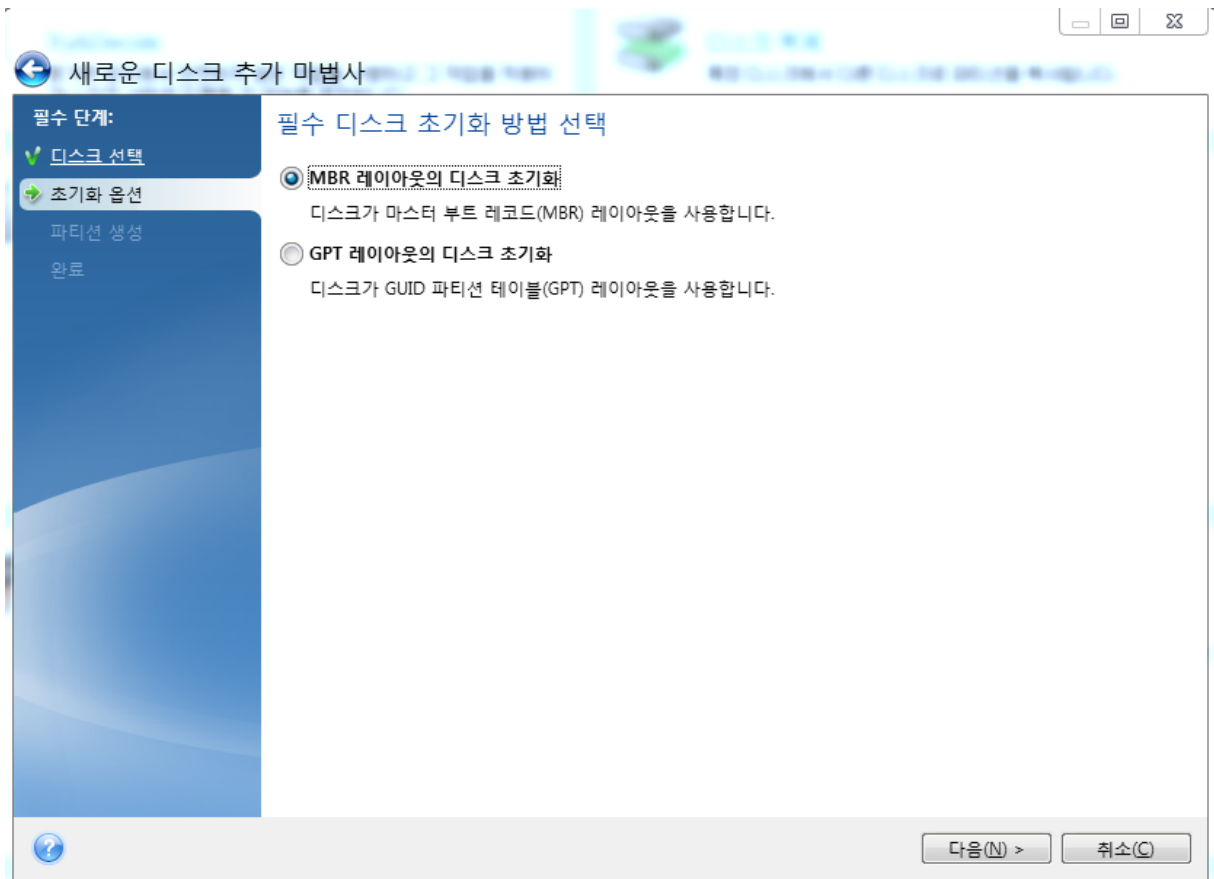

- GPT 디스크를 추가하려면 **GPT 레이아웃의 디스크 초기화**를 클릭합니다.
- MBR 디스크를 추가하려면 **MBR 레이아웃의 디스크 초기화**를 클릭합니다.

필요한 초기화 방법을 선택했으면 **다음**을 클릭하십시오.

8.4.3 새로운 파티션 생성

하드 디스크 공간을 사용하려면 하드 디스크의 파티셔닝이 필요합니다. 파티션 나누기는 하드 디스크의 공간을 파티션이라 부르는 논리적인 분할로 나누는 과정입니다. 각 파티션은 할당된 드라이브 문자, 자체 파일 시스템 등과 함께 별도의 디스크로서 기능할 수 있습니다.

새 파티션을 생성하려면,

1. 마법사의 **파티션 생성** 단계에서 할당되지 않은 공간을 선택한 다음 **새 파티션 생성**을 클릭합니다.
2. 생성 중인 파티션에 대해 다음 설정을 지정합니다.
 - 크기 및 위치
 - 파일 시스템
 - 파티션 유형(MBR 디스크의 경우만 사용 가능)
 - 파티션 문자 및 레이블
 자세한 내용은 [파티션 설정](#)을 참조하십시오.
3. **수락**을 클릭합니다.

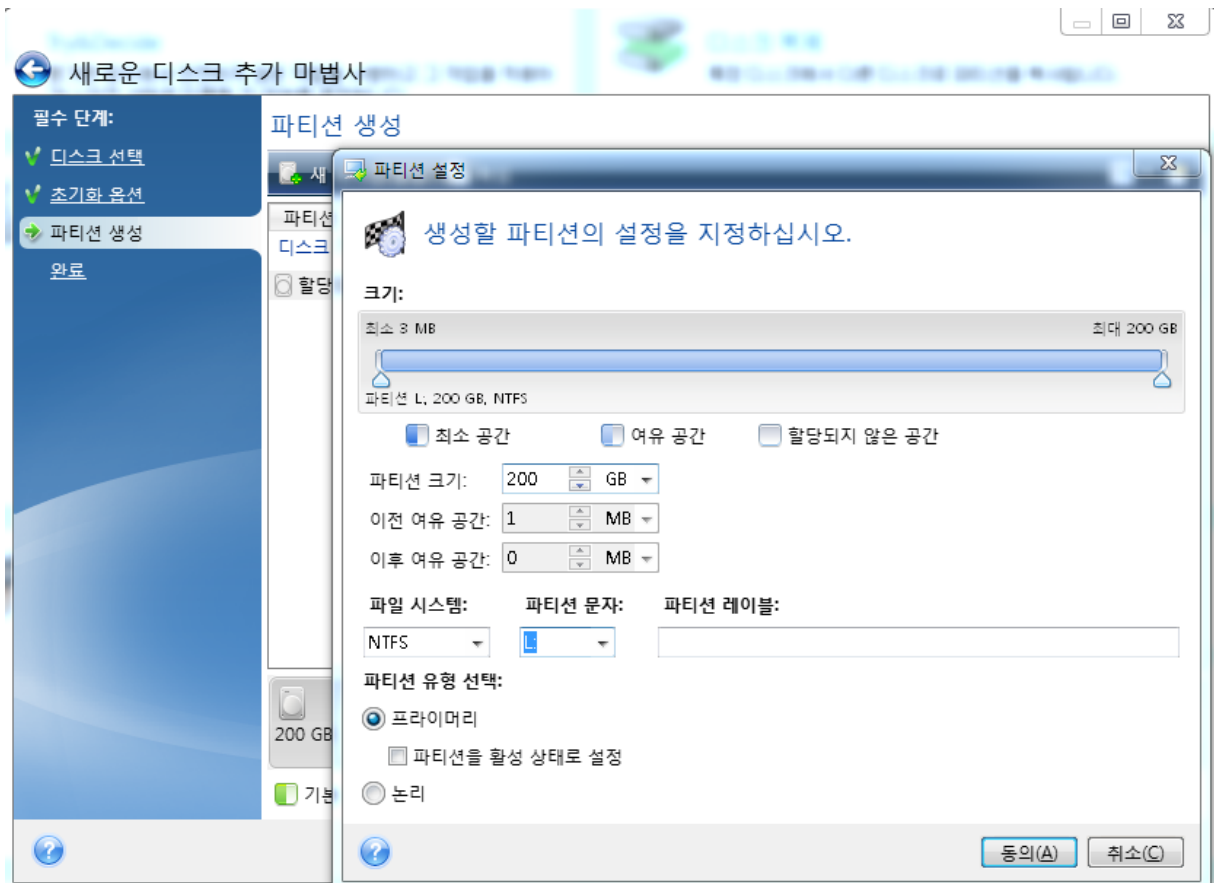

파티션 설정

크기

파티션 크기를 변경하려면 다음 중 하나를 수행합니다.

- 파티션 경계를 가리킵니다. 포인터가 양방향 화살표로 변경되면 포인터를 끌어 파티션 크기를 늘리거나 줄입니다.
- **파티션 크기** 필드에 원하는 파티션 크기를 입력합니다.

파티션 위치를 변경하려면 다음 중 하나를 수행합니다.

- 새로운 위치로 파티션을 끌어옵니다.
- **이전 여유 공간** 또는 **이후 여유 공간** 필드에 원하는 크기를 입력합니다.

참고

파티션을 생성하는 경우, 프로그램은 생성된 파티션 앞에 시스템 용도로 어느 정도의 할당되지 않은 공간을 확보할 수 있습니다.

파일 시스템

파티션을 포맷하지 않고 남겨두거나 다음 파일 시스템 형식 중에서 선택할 수 있습니다:

- **NTFS**는 Windows NT, Windows 2000, Windows XP 및 이후 운영 체제의 고유 파일 시스템입니다. 이들 운영 체제를 이용하는 경우에 선택합니다. Windows 95/98/Me와 DOS는 NTFS 파티션에 접근할 수 없다는 점에 유의하십시오.
- **FAT 32**는 최대 2TB의 볼륨을 지원하는 FAT 파일 시스템의 개선된 32비트 버전입니다
- **FAT 16**은 DOS 기본 파일 시스템입니다. 대부분의 운영 체제가 이 형식을 인식합니다. 그러나 디스크 드라이브가 4GB 이상인 경우에는 FAT16으로 포맷할 수 없습니다.
- **Ext2**는 Linux 고유의 파일 시스템입니다. 충분히 빠르지만 저널링(journaling) 파일 시스템이 아닙니다.
- **Ext3**은 Red hat Linux 버전 7.2에서 공식적으로 소개되었고, Ext3은 Linux 저널링 파일 시스템입니다. Linux Ext2와 앞뒤로 호환이 됩니다. 32 비트와 64 비트 아키텍처로 광역, 교차 플랫폼 호환성은 물론이고 복수의 저널링 모드를 가지고 있습니다.
- **Ext4**는 새로운 Linux 파일 시스템으로서 ext3과 비교하여 기능이 개선되었습니다. 이 시스템은 ext2 및 ext 3의 하위 버전과 완벽하게 호환됩니다. 그러나 ext3은 ext4의 상위 버전과 부분적으로만 호환됩니다.
- **ReiserFS**는 Linux용 저널링 파일 시스템입니다. 일반적으로 이것은 Ext2보다 더 안정적이고 빠릅니다. Linux 데이터 파티션을 위해서 선택하십시오.
- **Linux Swap**는 Linux용 스왑 파티션입니다. Linux를 사용하여 스왑 공간을 더 추가하려는 경우 선택합니다.

파티션 문자

파티션에 할당할 문자를 선택합니다. **자동**이 선택되는 경우 프로그램은 알파벳 순서상 사용되지 않은 첫 번째 드라이브 문자를 할당합니다.

파티션 레이블

파티션 레이블은 파티션에 할당된 이름으로서 파티션을 쉽게 인식할 수 있게 해줍니다. 예를 들어, 운영 체제가 포함된 파티션은 시스템, 데이터 파티션 — 데이터 등으로 부를 수 있습니다. 파티션 레이블은 선택적인 속성입니다.

파티션 유형(이러한 설정은 MBR 디스크에만 사용 가능)

새로운 파티션을 주 파티션 또는 논리 파티션으로 규정할 수 있습니다.

- **주** - 이 파티션에서 부팅하려는 경우에 이 매개변수를 선택합니다. 반대의 경우, 논리 드라이브로 신규 파티션을 만드는 것이 좋습니다. 드라이브당 단 4개의 주 파티션 또는 3개의 주 파티션과 하나의 확장 파티션을 가질 수 있습니다.

참고

주 파티션이 여러 개인 경우에는 한 번에 단 하나만 활성화되고 다른 주 파티션은 숨겨져 OS에 표시되지 않습니다.

- **파티션을 활성화로 표시** - 파티션에 운영 체제를 설치하려는 경우 이 확인란을 선택하십시오.

- **논리** - 해당 파티션에 운영 체제를 설치 및 시작하지 않는 경우 본 매개변수를 선택합니다. 논리 드라이브는 독립적 단위로 파티션되고 할당된 물리적인 디스크 드라이브의 일부분이지만 독립된 드라이브로 기능합니다.

8.5 보안 및 개인 정보 보호 도구

8.5.1 Acronis DriveCleanser

Acronis DriveCleanser를 사용하면 선택한 하드 디스크 및 파티션의 모든 데이터를 영구 삭제할 수 있습니다. 삭제 시에는 사전 정의된 알고리즘을 사용하거나 자체 알고리즘을 생성할 수 있습니다. 자세한 내용은 [알고리즘 선택](#)을 참조하십시오.

이 제품이 필요한 이유

기존의 하드 드라이브를 폐기하기 전에 포맷해도 정보가 영구 삭제되지 않으며 정보를 복구할 수도 있습니다. 이런 식으로 개인 정보가 타인에게 넘어가 악용될 수 있습니다. 이를 예방하기 위해 다음과 같은 경우 Acronis DriveCleanser를 사용하는 것이 좋습니다.

- 기존 하드 드라이브를 새 드라이브로 교체하고 기존 드라이브를 더 이상 사용할 계획이 없는 경우
- 기존 하드 드라이브를 친척이나 친구에게 양도하는 경우
- 기존 하드 드라이브를 판매하는 경우

Acronis DriveCleanser 사용 방법

디스크의 데이터를 영구 삭제하려면,

1. 시작 버튼 > **Acronis** (제품 폴더) > **Acronis DriveCleanser**를 클릭합니다.
Acronis DriveCleanser 마법사가 열립니다.
2. **소스 선택** 단계에서 삭제할 디스크와 파티션을 선택합니다. 자세한 내용은 [소스 선택](#)을 참조하십시오.
3. **알고리즘 선택** 단계에서 데이터 삭제 시 사용할 알고리즘을 선택합니다. 자세한 내용은 [알고리즘 선택](#)을 참조하십시오.
4. [옵션 단계] 자체 알고리즘을 생성할 수 있습니다. 자세한 내용은 [사용자 정의 알고리즘 생성](#)을 참조하십시오.
5. [옵션 단계] 데이터 삭제 완료 후 **삭제 후 작업** 단계에서 파티션과 디스크에 수행할 작업을 선택합니다. 자세한 내용은 [삭제 후 작업](#)을 참조하십시오.
6. **마침** 단계에서 구성된 설정이 올바른지 확인합니다. 과정을 시작하려면 **선택한 파티션 영구 삭제** 확인란을 선택한 다음 **진행**을 클릭합니다.

경고!

선택한 파티션의 총 크기와 선택한 데이터 삭제 알고리즘에 따라 데이터 삭제에 몇 시간이 걸릴 수도 있다는 점에 유의하십시오.

소스 선택

소스 선택 단계에서 데이터를 삭제할 파티션과 디스크를 선택합니다.

- 파티션을 선택하려면 해당 직사각형을 클릭합니다. 빨간색 표시(✖)는 파티션이 선택되었음을 나타냅니다.
- 하드 디스크 전체를 선택하려면 디스크 아이콘(📀)을 클릭합니다.

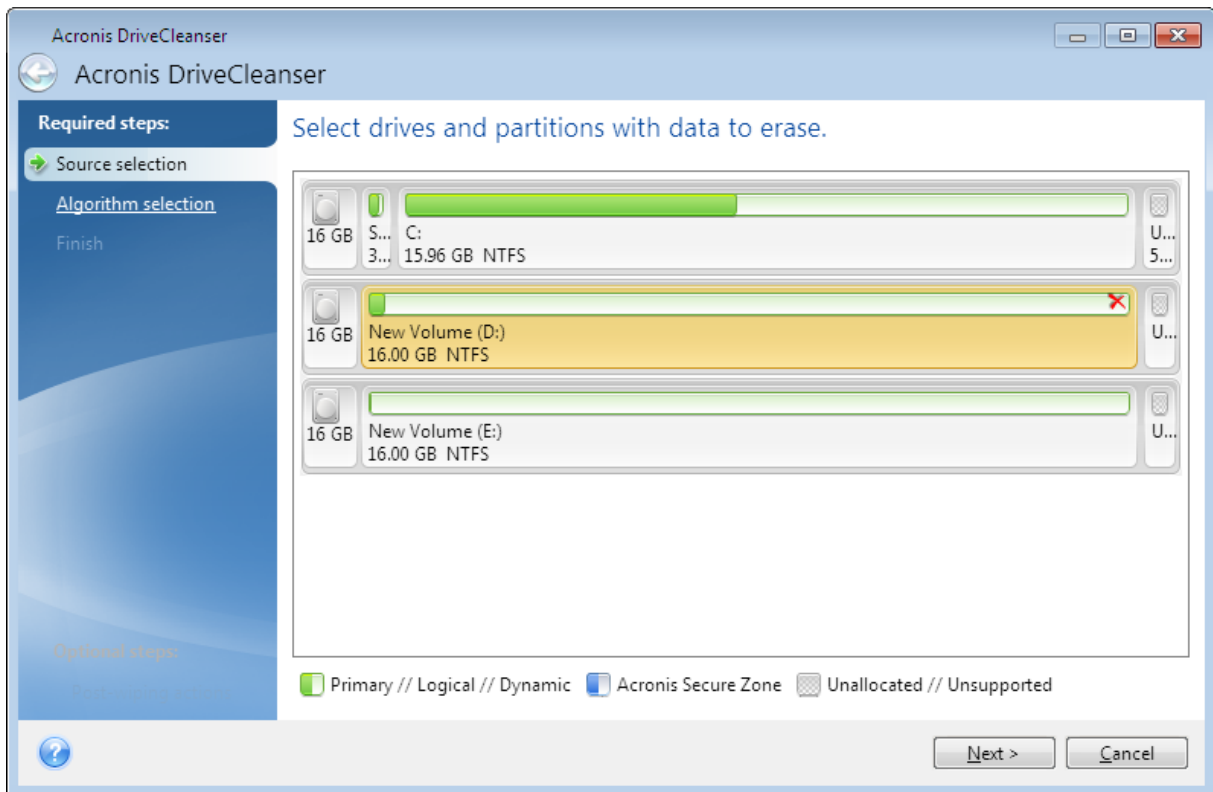

참고

Acronis DriveCleanser는 동적 및 GPT 디스크의 파티션을 삭제할 수 없으므로 표시되지 않습니다.

알고리즘 선택

알고리즘 선택 단계에서 다음 중 하나를 수행하십시오.

- 사전 정의된 알고리즘을 사용하려면 원하는 알고리즘을 선택합니다. 자세한 내용은 [하드 디스크 삭제 방법](#)을 참조하십시오.
- [고급 사용자용] 사용자 정의 알고리즘을 생성하려면 **사용자 정의**를 선택합니다. 그런 다음 **알고리즘 정의** 단계에서 알고리즘 생성을 계속합니다. 이후에는 *.alg 확장자로 된 파일에 생성한 알고리즘을 저장할 수 있습니다.
- 이전에 저장한 사용자 정의 알고리즘을 사용하려면 **파일에서 로드**를 선택하고 알고리즘이 들어있는 파일을 선택합니다.

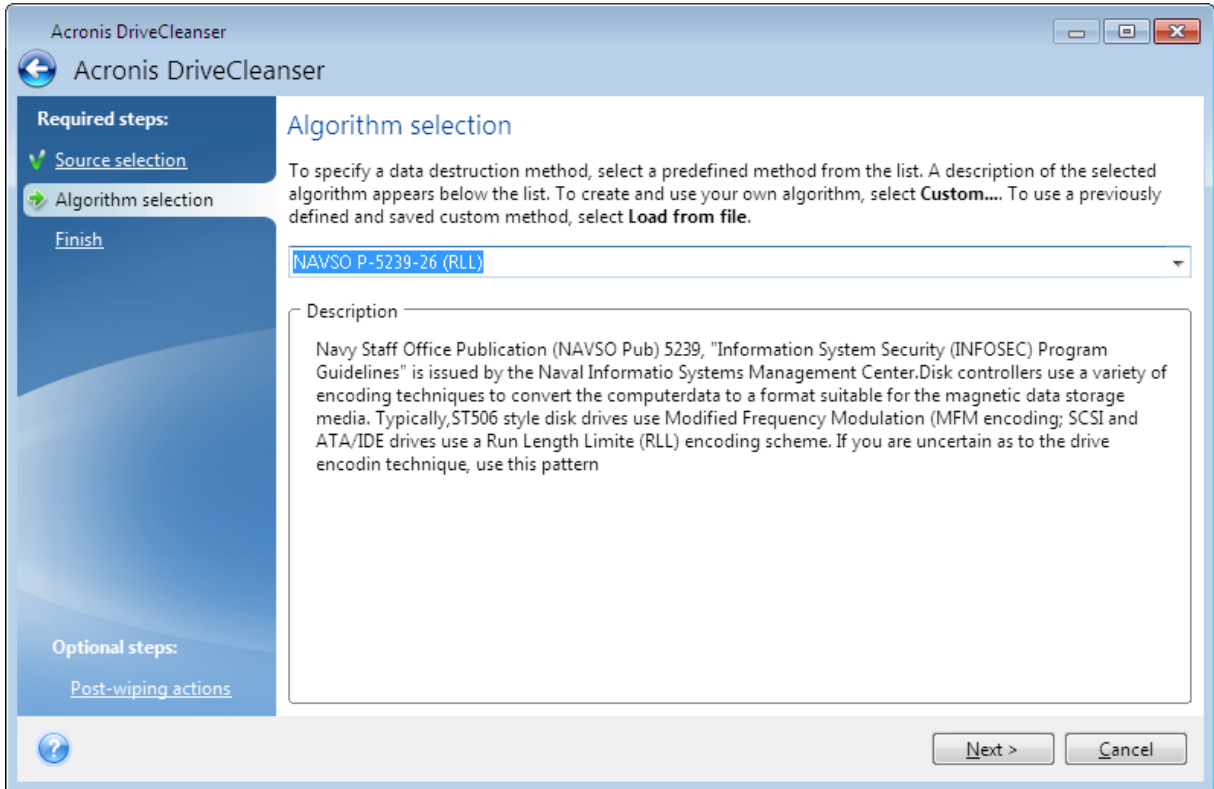

하드 디스크 삭제 방법

비보안 수단(예: 단순한 Windows 삭제)으로 하드 디스크 드라이브에서 제거된 정보는 쉽게 복구할 수 있습니다. 특수 장비를 활용하면 반복적으로 덮어쓴 정보도 복구할 수 있습니다.

데이터는 0과 1의 2진 시퀀스로 하드 디스크에 저장되며 디스크 영역에 다른 방식으로 자기화됩니다. 일반적으로, 하드 디스크에 1을 쓰면 컨트롤러는 그것을 1로 읽고 0을 쓰면 0으로 읽습니다. 하지만 0에 1을 덮어쓰거나 1에 0을 덮어쓰면 결과는 조건부로 0.95가 되며 1에 1을 덮어쓰면 결과는 1.05가 됩니다. 이러한 차이는 컨트롤러와 무관합니다. 하지만 특수 장비를 사용하면 0과 1의 «이전» 시퀀스를 쉽게 읽을 수 있습니다.

정보 삭제 방법

완벽한 정보 삭제와 관련된 세부 이론은 Peter Gutmann의 글에 설명되어 있습니다. 자세한 내용은 'Secure Deletion of Data from Magnetic and Solid-State Memory' (https://www.cs.auckland.ac.nz/~pgut001/pubs/secure_del.html)를 참조하십시오.

번호	알고리즘 (기록 방법)	통과 횟수	레코드
1.	미국 국방성 5220.22-M	4	통과 1 - 무작위로 선택한 기호를 각 섹터의 각 바이트에, 2 - 첫 번째 통과 중 기록된 내용 보완, 3 - 무작위 기호 반복, 4 - 유효성 검사 기록
2.	미국:	4	통과 1 - 모든 섹터에 0x01, 2 - 0x27FFFFFF, 3 - 무작위 기호 시퀀스, 4 - 유효성

번호	알고리즘 (기록 방법)	통과 횟수	레코드
	NAVSO P-5239-26 (RLL)		검사
3.	미국: NAVSO P-5239-26 (MFM)	4	통과 1 - 모든 섹터에 0x01, 2 - 0x7FFFFFFF, 3 - 무작위 기호 시퀀스, 4 - 유효성 검사
4.	독일어: VSITR	7	통과 1 ~ 6 - 0x00과 0xFF의 교차 시퀀스, 통과 7 - 0xAA(즉, 0x00, 0xFF, 0x00, 0xFF, 0x00, 0xFF, 0xAA)
5.	러시아: GOST P50739-95	1	여섯 번째에서 네 번째 보안 수준 시스템의 경우 각 섹터의 각 바이트에 논리적 0(0x00 숫자) 세 번째에서 첫 번째 보안 수준 시스템의 경우 각 섹터의 각 바이트에 무작위로 선택한 기호(숫자)
6.	Peter Gutmann 방법	35	Peter Gutmann 방법은 매우 정교합니다. 이 방법은 하드 디스크 정보 삭제에 대한 그의 이론을 바탕으로 합니다(자기 및 솔리드 스테이트 메모리에 있는 데이터의 안전한 삭제 참조).
7.	Bruce Schneier 방법	7	Bruce Schneier는 그의 응용 암호화 저서에서 7회 덮어쓰기 방법을 제안합니다. 통과 1 - 0xFF, 2 - 0x00, 이후 암호 표기법상의 관점에서 안전한 유사 무작위 시퀀스로 5회 삭제
8.	고속	1	삭제할 모든 섹터에 논리적 0(0x00 숫자)

사용자 정의 알고리즘 생성

알고리즘 정의

알고리즘 정의 단계에서 향후 알고리즘 템플릿을 보여줍니다.

이 표에는 다음과 같은 범례가 있습니다.

- 첫 번째 열에는 기호를 디스크에 쓰고 이를 확인하는 작업 유형이 포함됩니다.
- 두 번째 열에는 디스크에 쓸 데이터 패턴이 포함됩니다.

각 행은 진행 도중 수행되는 작업을 정의합니다. 자체 알고리즘을 생성하려면 보안 데이터를 삭제하는 데 충분하다고 생각되는 수만큼의 행을 추가합니다.

새로운 진행을 추가하려면,

1. 추가를 클릭합니다. 삭제 진행 조정 창이 열립니다.

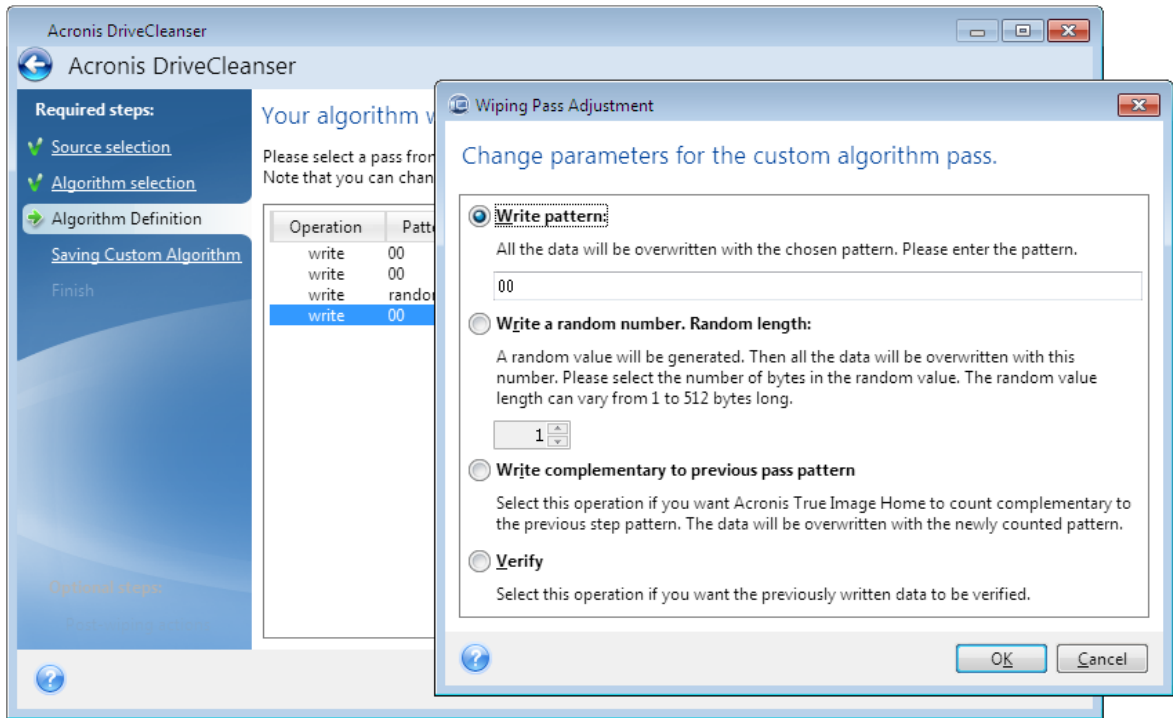

2. 옵션을 선택합니다.

- 패턴 쓰기

16진수 값, 예를 들면 다음과 같은 유형의 값을 입력합니다. 0x00, 0xAA, 또는 0xCD 등의 값을 입력합니다. 이러한 값의 길이는 1~512바이트입니다. 이러한 값 이외에 최대 512바이트의 임의의 16진수 값을 입력할 수 있습니다.

참고

2진 값이 10001010(0x8A) 시퀀스로 표시된 경우 보조 2진 값은 01110101(0x75) 시퀀스로 표시됩니다.

- 임의의 번호를 기록합니다.

임의의 값 길이를 바이트로 지정합니다.

- 이전 진행 패턴에 보수 기록

Acronis True Image OEM은(는) 이전 진행 도중 작성된 항목에 보수 값을 추가합니다.

- 확인

Acronis True Image OEM은(는) 이전 단계에서 디스크에 기록된 값을 확인합니다.

3. 확인을 클릭합니다.

기존 진행을 편집하려면,

1. 해당 행을 선택한 다음 **편집**을 클릭합니다.

삭제 진행 조정 창이 열립니다.

참고

여러 행을 선택하면 선택한 모든 진행에 새 설정이 적용됩니다.

2. 설정을 변경한 다음 **확인**을 클릭합니다.

파일에 알고리즘 저장

1. 사용자 정의 알고리즘 저장 단계에서 **파일에 저장**을 선택하고 **다음**을 클릭합니다.
2. 열리는 창에서 이름과 위치를 지정하고 **확인**을 클릭합니다.

삭제 후 작업

삭제 후 작업 창에서는 데이터 제거를 위해 선택된 파티션에서 수행할 작업을 선택할 수 있습니다. Acronis DriveCleanser는 다음과 같은 세 가지 옵션을 제공합니다.

- **작업 없음** — 아래에서 선택한 알고리즘을 사용하여 데이터만 삭제
- **파티션 삭제** - 데이터 제거 및 파티션 삭제
- **포맷** — 데이터를 삭제하고 파티션 포맷(기본값)

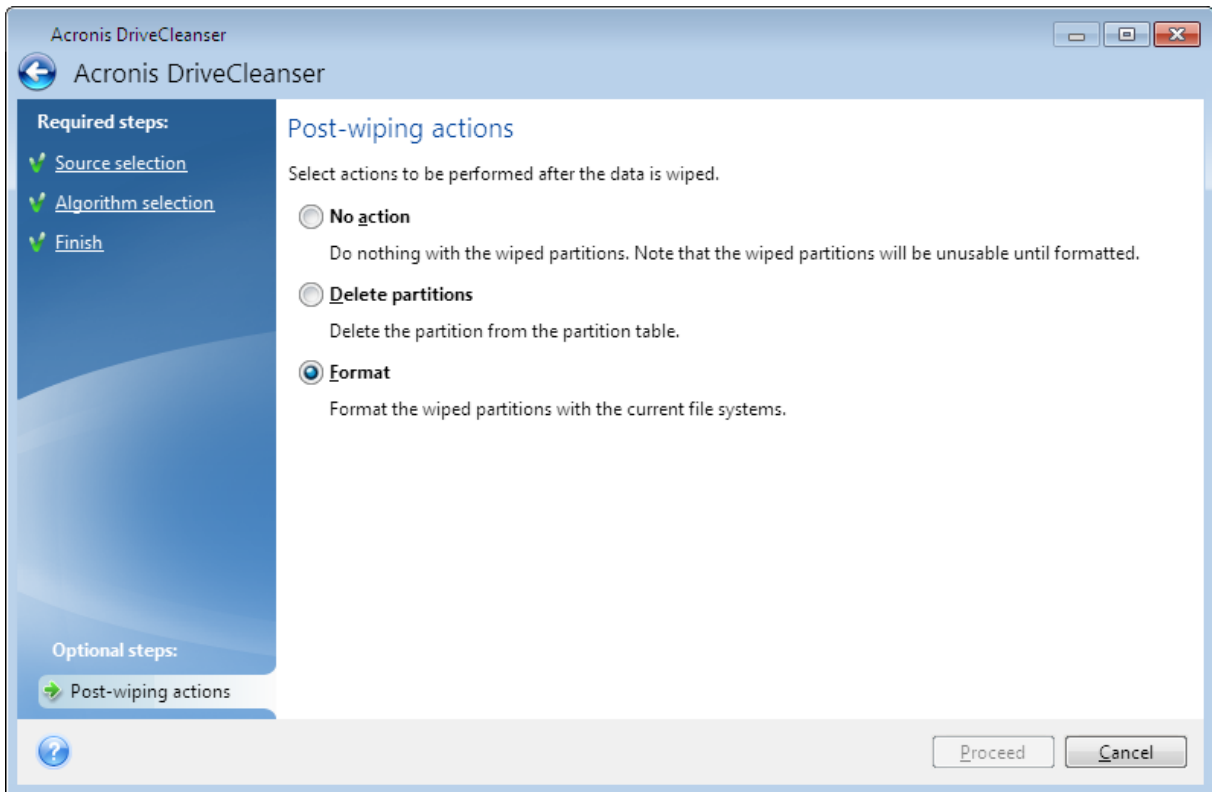

8.5.2 시스템 정리

시스템 정리 마법사를 사용하면 사용자 이름, 비밀번호 및 기타 개인 정보를 포함한 모든 PC 작업 기록을 안전하게 제거할 수 있습니다.

마법사로 다음과 같은 작업을 수행할 수 있습니다.

- **Windows 휴지통**에서 데이터를 안전하게 제거합니다.
- 해당 Windows 폴더에서 **임시 파일**을 제거합니다.
- **하드 디스크 여유 공간**에서 이전에 저장된 정보의 기록을 정리합니다.
- 로컬 영역 네트워크의 연결된 디스크 및 컴퓨터에서 **파일 및 컴퓨터 검색** 기록을 제거합니다.
- **최근에 사용한 문서** 목록을 지웁니다.
- **Windows 실행** 목록을 지웁니다.
- **연 파일/저장한 파일** 기록을 지웁니다.
- 사용자가 **네트워크 자격 증명**을 사용하여 연결한 네트워크 환경 목록을 지웁니다.
- Windows가 최근에 실행한 프로그램에 대한 정보를 보관하는 **Windows 프리패치 디렉토리**를 지웁니다.

참고

Windows 7 이상의 운영 체제에서는 파일 및 컴퓨터 검색에 관한 정보를 저장하지 않습니다. 또한 연 파일/저장한 파일의 정보는 레지스트리에 다르게 저장되므로 마법사에서 이러한 정보를 다른 방식으로 표시합니다.

참고

Windows는 세션이 끝날 때까지 비밀번호를 저장하므로 네트워크 사용자 자격 증명을 지워도 로그아웃하거나 컴퓨터를 재부팅하여 현재 세션을 종료할 때까지 반영되지 않습니다.

시스템 정리 마법사를 시작하려면 **시작 버튼** → **Acronis** (제품 폴더) → **시스템 정리**를 클릭합니다.

마법사를 시작하면 Windows에 저장된 모든 사용자 작업 기록을 검색합니다. 검색이 완료되면 마법사 창의 상단에 결과가 표시됩니다.

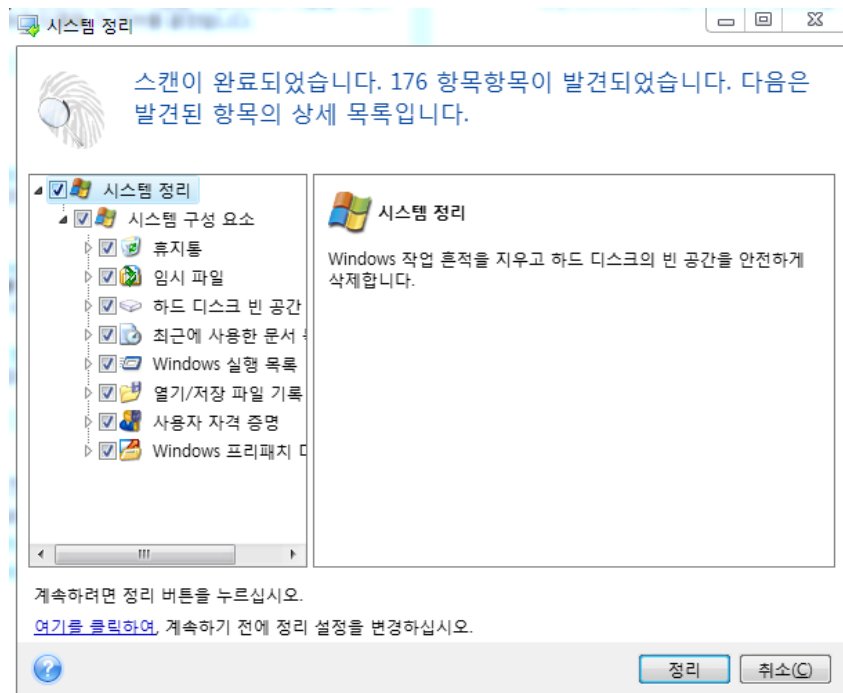

검색 결과를 보고 제거하려는 항목을 수동으로 선택할 수 있습니다.

여기를 클릭하십시오. 하이퍼링크 텍스트를 클릭하여 진행하기 전에 정리 설정을 변경합니다.
발견된 항목 제거를 시작하려면 정리를 클릭합니다.

정리 설정

정리 설정 창에서 모든 시스템 컴퍼넌트에 대한 정리 설정을 변경할 수 있습니다. 이러한 설정의 일부이 모든 구성 요소에 적용됩니다.

컴퍼넌트에 대한 정리 설정을 변경하려면,

- 트리에서 **시스템 컴퍼넌트** 항목을 확장하고 변경해야 하는 컴퍼넌트 정리 설정을 선택합니다. 정리 마법사에 의한 구성 요소 검색을 활성화하거나 비활성화할 수 있습니다. 이 작업을 수행하려면 **활성화** 확인란을 선택하거나 선택 해제합니다.
필요한 경우 컴퍼넌트를 확장하고 원하는 데이터 제거 방법, 정리할 파일, 로컬 네트워크에서 컴퓨터를 찾는 데 사용한 레지스트리 검색 문자열 정리 등을 사용자 정의할 수도 있습니다. 이러한 작업을 수행하려면 컴퍼넌트 부근의 삼각형을 클릭하고 목록에서 옵션을 선택한 후 설정을 지정합니다.
- 원하는 컴퍼넌트의 속성을 설정한 후에 **확인**을 클릭하여 설정을 저장합니다. 이러한 설정은 다음에 정리 마법사를 시작할 때 기본값으로 사용됩니다.

이전에 이미 정리 설정을 변경한 경우에는 **기본값 복원** 버튼을 클릭하여 언제든지 프로그램 기본값으로 돌아갈 수 있습니다.

시스템 컴퍼넌트:

- 휴지통
- 임시 파일
- 하드 디스크 여유 공간
- 컴퓨터 목록 찾기
- 파일 목록 찾기
- 최근에 사용한 문서 목록
- Windows 실행 목록
- 열기/저장 파일 기록
- 사용자 자격 증명
- Windows 프리페치 디렉토리

기본 정리 옵션

데이터 삭제 방법 옵션 페이지에서 **클릭하여 이 설정 변경...** 링크를 클릭하여 기본 정리 옵션을 사용할 수 있습니다.

기본 정리 옵션을 변경하려면,

1. 트리에서 변경해야 하는 구성 요소 정리 설정을 선택합니다.
2. 옵션을 변경한 후에 **확인**을 클릭하여 설정을 저장합니다.

이전에 이미 정리 설정을 변경한 경우에는 **기본값 복원** 버튼을 클릭하여 언제든지 프로그램 기본값으로 돌아갈 수 있습니다.

일반

기본적으로 요약 대화 상자 창은 각 정리 절차가 끝난 후에 표시됩니다(**요약 표시** 확인란이 선택된 상태). 이 창을 표시할 필요가 없다면 확인란을 선택 취소합니다.

정리 옵션

시스템 정리는 가장 널리 알려진 여러 데이터 제거 방법을 사용합니다. 여기에서 다른 모든 구성 요소에 기본적으로 사용할 일반적인 데이터 삭제 방법을 선택할 수 있습니다.

여러 가지 데이터 제거 방법을 이 안내서의 [하드 디스크 삭제 방법](#)에서 자세히 설명합니다.

특정 정리 옵션

다음과 같은 정리 옵션을 사용자 정의할 수 있습니다.

- 데이터 제거 방법
- 기본 옵션
- 파일
- 드라이브 여유 공간
- 컴퓨터
- 명령
- 네트워크 환경 필터

데이터 제거 방법

시스템 정리는 가장 널리 알려진 여러 데이터 제거 방법을 사용합니다. 이때 원하는 데이터 제거 방법을 선택해야 합니다.

- **일반 방법 사용** - 이 매개변수가 선택되어 있으면 프로그램이 기본 방법을 사용합니다(초기 설정은 빠른 방법).
다른 삭제 방법을 기본값으로 설정해야 하는 경우 해당 링크를 클릭합니다.
- **이 컴퍼넌트에 사용자 정의 방법 사용** - 이 매개변수를 선택하면 드롭다운 목록에서 사전 설정된 데이터 제거 방법 중 하나를 선택할 수 있습니다.

여러 가지 데이터 제거 방법을 이 안내서의 [하드 디스크 삭제 방법](#)에서 자세히 설명합니다.

파일

파일 설정은 시스템 정리 마법사로 정리할 파일의 이름을 정의하며 검색 문자열과 함께 사용할 수 있습니다.

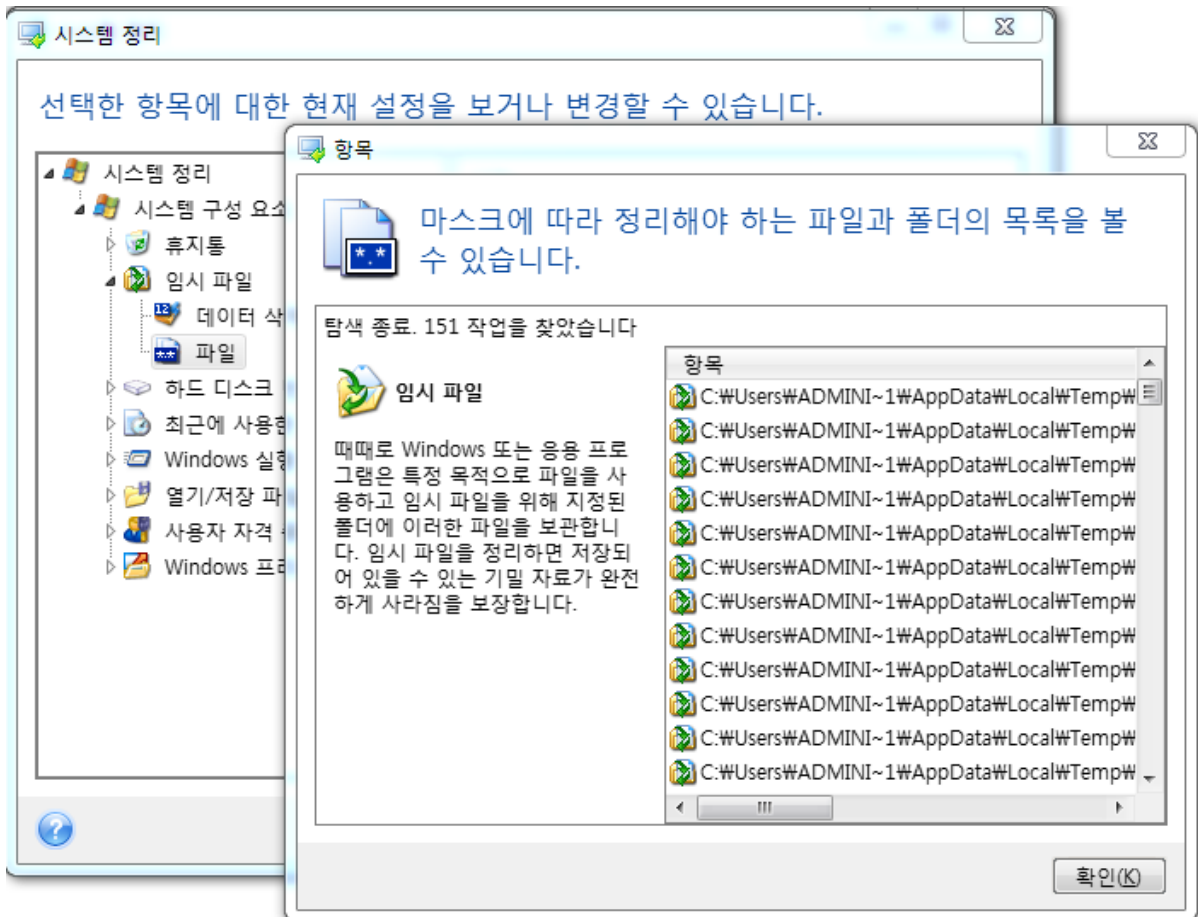

Windows 운영 체제에서 검색 문자열은 전체 또는 부분 파일 이름을 나타낼 수 있습니다. 검색 문자열에는 쉼표, Windows 와일드카드 기호 등의 모든 영숫자 기호가 포함될 수 있으며 다음과 유사한 값을 가질 수 있습니다.

- *.* - 파일 이름과 확장자에 관계없이 모든 파일을 지웁니다.
- *.doc - 특정 확장자를 사용하는 모든 파일을 지웁니다(이 경우 Microsoft 문서 파일).
- read*.* - 이름이 "read"로 시작되는 파일을 확장자에 관계 없이 모두 지웁니다.
- read?.* - 이름이 5자이고 "read"로 시작되는 파일을 확장자에 관계 없이 모두 지웁니다(다섯 번째 문자는 임의의 문자임).

예를 들어, 마지막 검색 문자열의 경우 read1.txt, ready.doc 파일은 제거하지만 readiness.txt 파일은 이름이 더 길어(확장자 제외) 제거되지 않습니다.

예를 들어, 다음과 같이 세미콜론으로 구분되는 여러 가지 다른 검색 문자열을 입력할 수 있습니다.

.bak;.tmp;*.~~~(검색 문자열 사이에 공백 없음)

이름이 검색 문자열 중 하나 이상과 일치하는 모든 파일은 정리됩니다.

파일 설정 값을 입력하면 검색 문자열과 일치하는 파일을 찾아볼 수 있습니다. 이렇게 하려면 **파일 표시**를 클릭합니다. 그러면 발견된 파일의 이름이 있는 창이 나타납니다. 이러한 파일은 정리됩니다.

드라이브 여유 공간

여기서는 물리적 및/또는 논리적 드라이브를 수동으로 지정하여 사용하지 않는 공간을 정리할 수 있습니다. 시스템 정리는 기본적으로 사용 가능한 모든 드라이브에서 사용하지 않는 공간을 정리합니다.

이 매개변수의 설정을 변경하려면 **제거** 버튼을 사용해 목록에서 필요하지 않은 드라이브를 삭제하여 여유 공간을 정리할 수 있습니다.

이 드라이브를 목록에 다시 추가해야 하는 경우 **추가** 버튼을 사용합니다.

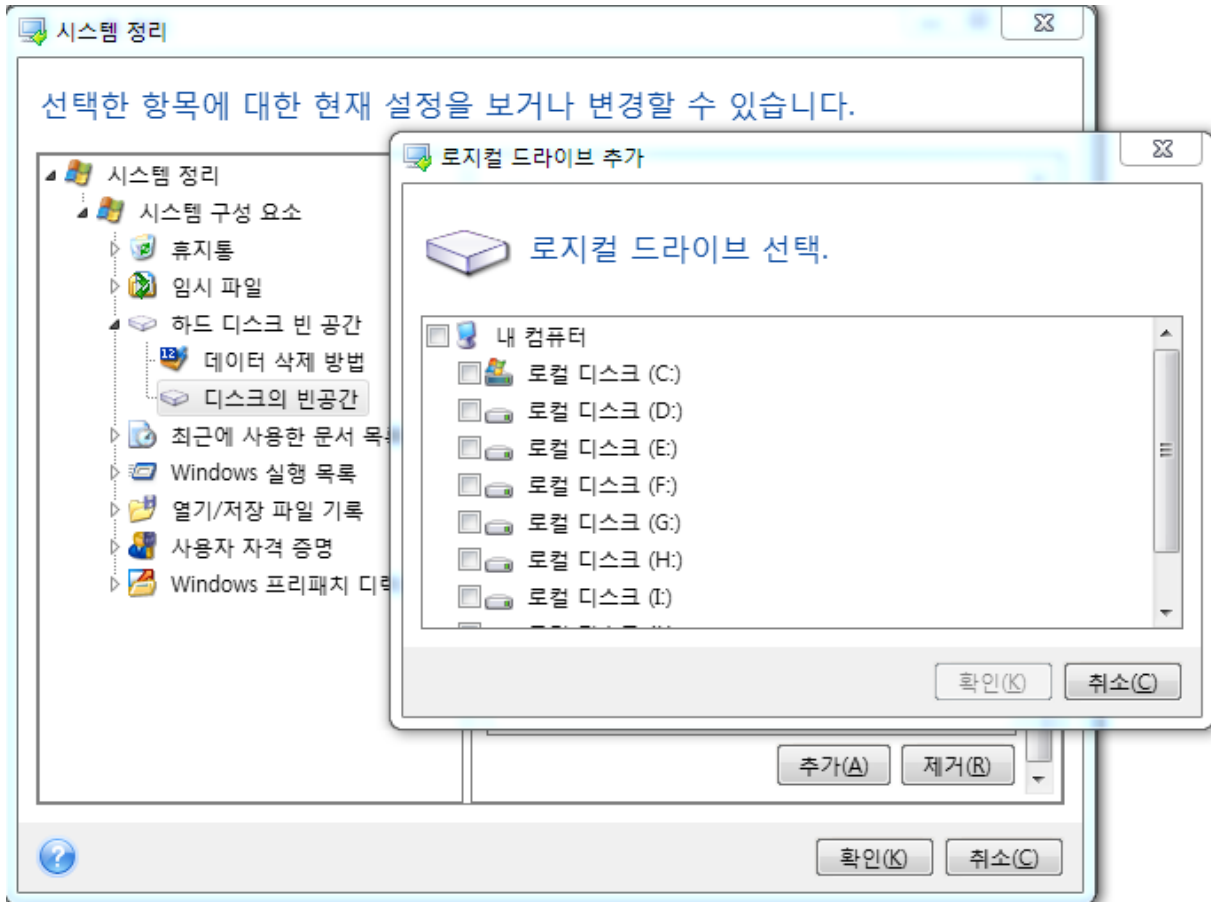

컴퓨터

컴퓨터 설정은 로컬 네트워크 등에서 컴퓨터를 찾는 데 사용한 레지스트리 검색 문자열을 정리하는데 사용됩니다. 이러한 문자열은 필요한 네트워크 요소에 대한 정보를 보관합니다. 또한 이러한 요소는 기밀을 유지하기 위해 삭제해야 합니다.

컴퓨터 설정은 **파일** 설정과 유사합니다. 컴퓨터 설정은 전체 또는 부분 컴퓨터 이름을 그 수에 관계없이 세미콜론으로 구분하여 포함할 수 있는 문자열입니다. 컴퓨터 검색 문자열을 삭제하려면 먼저 Windows 규칙에 따라 **컴퓨터** 설정값과 비교해야 합니다.

모든 로컬 네트워크 컴퓨터 검색 문자열만 삭제하면 되는 경우(대부분의 경우 해당) 이 설정의 기본값을 그대로 둡니다. 기본 설정을 복원하려면:

- 컴퓨터 목록 찾기 컴퍼넌트를 선택합니다.
- 활성화 확인란이 선택되어 있는지 확인합니다.
- 컴퓨터 설정을 선택하고 텍스트 상자가 비어 있는지 확인합니다.

결과적으로 모든 컴퓨터 검색 문자열이 레지스트리에서 삭제됩니다.

컴퓨터 설정 값을 입력하면 시스템 정리 마법사가 레지스트리에서 찾은 검색 문자열을 찾아볼 수 있습니다. 이 작업을 수행하려면 **컴퓨터 표시**를 클릭합니다. 창이 열리고 네트워크에서 검색한 전체 및 부분 컴퓨터 이름이 표시됩니다. 이 항목은 삭제됩니다.

설정 명령

여기서는 **Windows 실행 목록** 정리 중 제거할 명령을 선택할 수 있습니다.

이 템플릿에는 예를 들어 다음과 같이 명령 이름 또는 그 일부가 세미콜론으로 구분되어 포함될 수 있습니다:

help; cmd; reg

이 경우 입력한 이름 또는 그 일부가 포함되거나 일치하는 이름을 사용하는 명령이 제거됩니다.

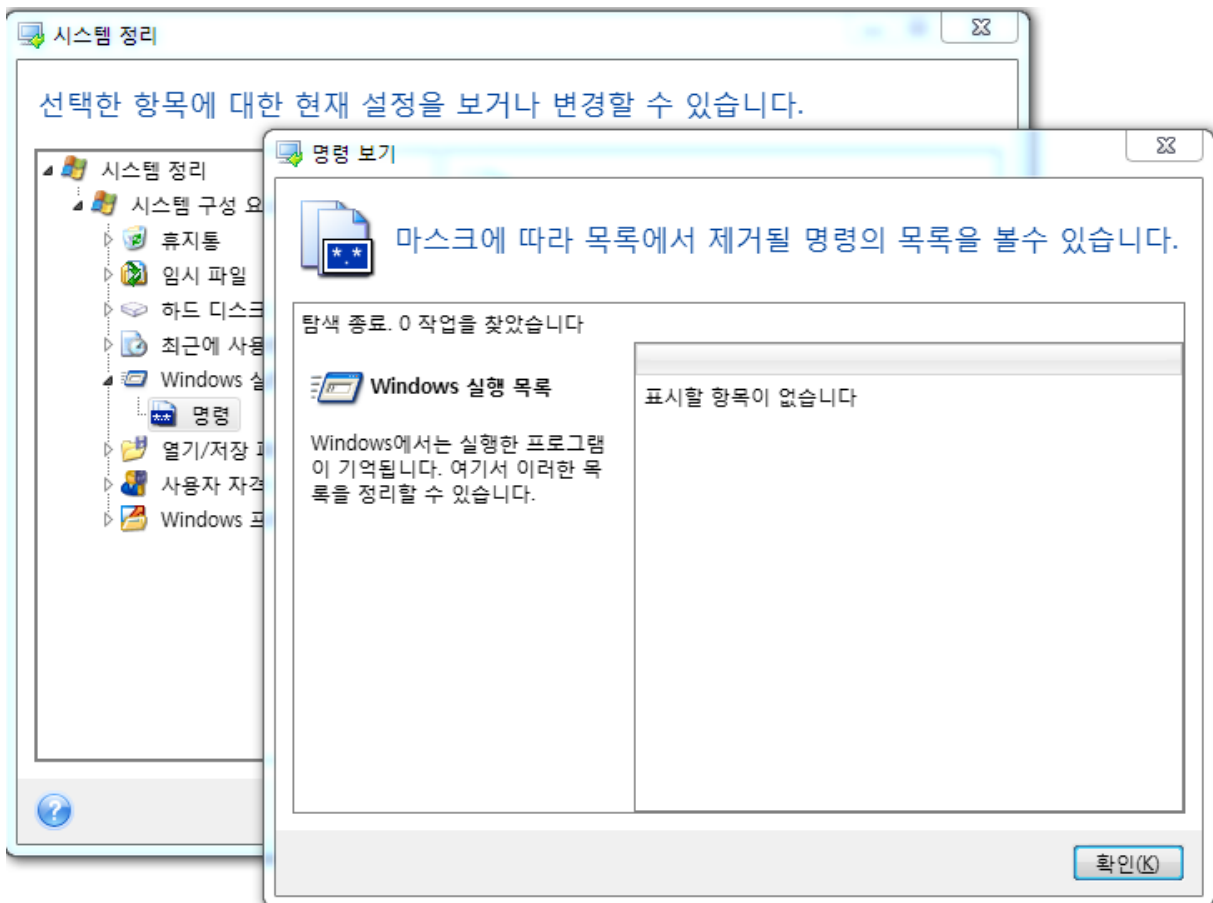

네트워크 환경 필터

여기에는 네트워크 자격 증명(사용자 이름 및 비밀번호)을 제공하여 연결한 네트워크 환경의 호스트 이름이나 IP 주소, 서버, FTP 서버, 네트워크 공유 등을 세미콜론으로 구분하여 입력할 수 있습니다.

다. 호스트 이름과 IP 주소를 입력하는 동안 * 및 ? 와일드 카드를 사용할 수 있습니다.

삭제할 자격 증명을 사용하여 방문한 네트워크 환경 목록을 보려면 **네트워크 환경 표시**를 클릭합니다.

미리보기

스캔이 완료되면 마법사 창의 위쪽에 결과가 표시됩니다. 기본적으로, 모든 시스템 구성 요소는 정리를 위해 스캔됩니다. 어느 시스템 구성 요소를 스캔해야 하고 어느 것을 스캔하지 말아야 하는지 사용자 지정하려면 기본 정리 속성을 변경합니다.

검색 결과를 검토하고, 정리/보존할 항목을 수동으로 선택/선택 취소할 수 있습니다. 올바른 선택을 돕기 위해 간단한 설명과 함께 모든 구성 요소가 제공됩니다. 구성 요소의 이름을 클릭하면 해당하는 설명이 창의 오른쪽에 표시됩니다.

구성 요소를 선택/선택 취소하려면

- 시스템 정리 트리에서 **시스템 구성 요소** 항목을 확장하고 정리하려는 구성 요소가 선택되었는지 확인합니다. 구성 요소를 정리하지 않으려면 확인란 선택을 취소하면 됩니다.
- 필요한 경우 구성 요소를 확장하여 깊이 들어가 해당 내용을 선택/선택 취소합니다.

정리할 컴퍼넌트를 지정했으면 **정리** 버튼을 클릭하여 계속합니다.

참고

Windows 7 이상의 운영 체제에서는 파일 및 컴퓨터 검색에 관한 정보를 저장하지 않습니다. 또한 열거나 저장한 파일의 정보는 레지스트리에 다르게 저장되므로 마법사에서 이러한 정보를 다른 방식으로 표시합니다.

정리 진행률 표시줄

작업 상태 창에는 현재 작업 상태가 표시됩니다.

진행 표시줄 막대에 선택한 작업의 완료율이 표시됩니다.

경우에 따라 작업을 완료하는 데 시간이 오래 걸릴 수 있습니다. 이 경우 **완료 후 컴퓨터 종료** 확인란을 선택합니다. 작업이 완료되면 Acronis True Image OEM이(가) 컴퓨터를 끕니다.

8.6 이미지 마운트

가상 드라이브로 이미지를 마운팅하여 실제 드라이브에 있는 이미지에 액세스할 수 있습니다. 파티션 또는 전체 디스크 드라이브가 포함된 로컬 백업을 마운트한 다음 마운트할 파티션을 선택할 수 있습니다. 마운트 후:

- 시스템에 마운트된 모든 파티션에 대한 새로운 디스크가 나타납니다.
- 파일 탐색기 및 기타 파일 관리자에서 이미지 내용을 읽기 전용 모드로 볼 수 있습니다.

참고

이 장에 설명된 작업은 FAT와 NTFS 파일 시스템에 대해서만 지원됩니다.

참고

FTP 서버에 저장된 디스크 백업은 마운트할 수 없습니다.

8.6.1 이미지 마운트하기

1. 파일 탐색기에서 마운트할 이미지 파일을 마우스 오른쪽 버튼으로 클릭한 다음 **이미지 마운트**를 클릭합니다.
마운트 마법사가 열립니다.
2. 생성 날짜/시간을 기준으로 마운팅할 백업을 선택합니다. 그러면 특정 시점의 데이터 상태를 탐색할 수 있습니다.

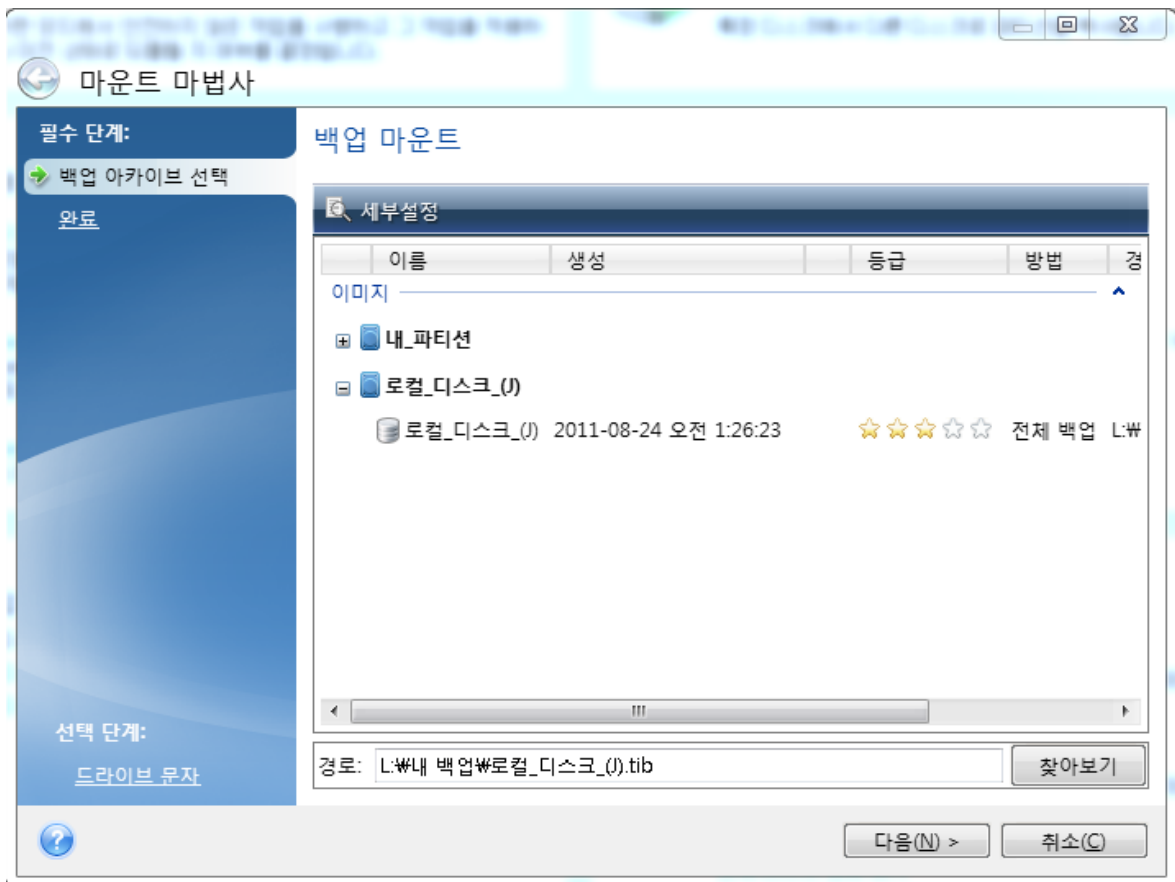

3. [옵션 단계] **드라이브 문자** 단계의 **문자 마운트** 드롭다운 목록에서 가상 디스크에 할당할 문자를 선택합니다. 파티션을 마운트하지 않으려면 목록에서 **마운트하지 않음**을 선택하거나 파티션 확인란의 선택을 취소하십시오.
4. **진행**을 클릭합니다.
5. 이미지가 연결되면 파일 탐색기가 실행되고 해당 내용이 표시됩니다.

8.7 이미지 마운트 해제

가상 디스크를 유지하면 상당한 시스템 리소스가 사용되기 때문에, 필요한 작업을 모두 마쳤으면 가상 디스크 마운트를 해제하는 것이 좋습니다.

이미지 마운트 해제 방법

1. 파일 탐색기에서 디스크 아이콘을 마우스 오른쪽 버튼으로 클릭하고 **마운트 해제**를 클릭합니다.
2. 컴퓨터를 다시 시작하거나 종료합니다.

8.8 .vhd(x) 파일 작업

Acronis은(는) 디스크나 파티션의 백업(.tib 파일)을 가상 하드 디스크(.vhd(x) 파일)로 변환할 수 있습니다.

8.8.1 .vhd(x) 파일 사용법

- 변환된 .vhd(x) 파일로 컴퓨터를 부팅하여 백업이 유효한지 테스트하고 부트 가능한 운영 체제로 변환할 수 있습니다.
- 변환된 .vhd(x) 파일은 비상 상황에 대비하여 보존할 수 있습니다. 예를 들어 컴퓨터를 시작할 수 없지만 당장 사용해야 하는 경우, .vhd(x) 파일로 부팅할 수 있습니다.
- Windows 7에서는 .vhd(x) 파일을 추가 드라이브로 마운트할 수 있습니다. .vhd(x) 파일에 시스템 이든 비시스템이든 어떠한 파티션도 포함되지 않을 수 있습니다.
- 변환된 .vhd(x) 파일을 가상 머신으로 실행할 수 있습니다

8.8.2 제한 및 추가 정보

- 파일 백업을 .vhd(x) 파일로 변환할 수 없습니다.
- .vhd(x) 파일로 부팅하려면 동일한 컴퓨터의
 - 시스템 파티션이 포함되어 있어야 합니다. 같은 .vhd(x) 파일을 사용하여 다른 컴퓨터를 부팅할 수는 없습니다.
 - Windows 7 이상 운영 체제.
- 부트 또는 설치된 .vhd(x) 파일에 수행한 변경 내용이 모두 저장됩니다. .vhd(x) 파일로 부팅하고 백업되지 않은 데이터를 변경하는 경우, 변경 내용이 실행 중인 시스템에 영향을 미칩니다.
- 부트 가능한 미디어에서 부팅할 때 시작되는 Acronis True Image OEM의 독립형 버전은 변환 작업을 지원하지 않습니다.
- Acronis True Image OEM은(는) 원래 둘 이상의 디스크 드라이브(예: 스패ن 또는 스트라이프 동적 볼륨)에 있던 동적 볼륨을 포함하는 .tib 파일을 변환할 수 없습니다.

8.8.3 Acronis 백업 변환

Windows 7 이상 Enterprise 및 Ultimate 버전 사용자는 운영 체제 부팅 시 변환된 .vhd(x) 파일을 사용하려면 시스템 파티션의 .tib 이미지를 .vhd(x) 형식으로 변환할 수 있습니다. 또는 Acronis True Image OEM을(를) 사용하지 않고 이미지를 마운트하는 기능이 필요할 수 있습니다.

Acronis 디스크 이미지(.tib 파일)를 Windows 백업(.vhd(x) 파일)으로 변환하려면,

1. Acronis True Image OEM(을)를 시작합니다.
2. 백업 섹션으로 이동합니다.

3. 백업 목록에서 유효성을 검사할 백업 옆에 있는 아래 방향 화살표 아이콘을 클릭한 다음 **VHD 로 변환**을 클릭합니다.
비밀번호로 보호된 백업이면 Acronis True Image OEM에서 비밀번호를 묻습니다. 결과로 생성되는 .vhd(x) 파일은 비밀번호 보호 기능을 잃게 됩니다.
4. 변환할 백업 버전을 선택합니다.
증분 백업 변환은 원본 전체 백업과 이전의 증분 백업이 모두 필요합니다. 차등 백업 변환은 원본 전체 백업이 필요합니다. 변환 결과는 항상 전체 백업입니다.
5. 생성될 파일의 경로를 지정합니다.
Acronis True Image OEM에서 지원하는 모든 로컬 스토리지(Acronis Secure Zone 및 CD/DVD 제외)에 파일을 저장할 수 있습니다. 또한 SMB 공유에 저장될 수 있습니다.
6. [선택 단계] 백업이 변환되는 동안 **완료 후 가상 머신 시작** 확인란을 선택할 수 있습니다. 이 확인란을 선택하면 Acronis True Image OEM에서 사용자의 컴퓨터를 다시 시작하고 생성된 .vhd(x) 파일을 사용하여 Hyper-V 가상 머신을 실행합니다.

예를 들어, 변환을 위해 선택된 .tib 이미지에 두 개의 실제 하드 디스크 드라이브의 파티션이 포함되는 경우 프로그램은 실제 드라이브에 해당하는 .vhd(x) 파일 2개를 만듭니다.

8.9 백업 설정 가져오기 및 내보내기

Acronis True Image OEM에서는 백업 설정을 가져오고 내보낼 수 있습니다. 새 컴퓨터에 Acronis True Image OEM을(를) 설치한 후 이 PC로 설정을 전송해야 하는 경우 이 기능이 필요할 수 있습니다. 나중에 다음 Acronis True Image OEM 버전으로 업그레이드하려는 경우에도 설정을 저장해두면 유용할 수 있습니다.

이러한 전송 방법을 이용하면 새 PC에서 백업을 구성하기가 훨씬 쉬워집니다. 설정을 내보내기만 한 후 다른 PC에서 해당 설정을 가져옵니다. 이러한 설정은 스크립트 파일 유형으로 내보내집니다.

설정 내용은 백업 유형에 따라 다를 수 있습니다. '기본' 디스크 및 파일 유형 백업의 경우, 다음 내용으로 설정이 구성됩니다.

- 백업 항목의 목록
- 백업 옵션
- 백업 위치
- 예약
- 백업 구성표
- 자동 정리 규칙
- 백업 버전 명명 규칙

논스톱 백업의 설정은 다음과 같습니다.

- 논스톱 보호 항목의 목록
- 논스톱 백업 데이터 스토리지 위치(여러 개인 경우 위치 목록)

참고

온라인 백업 설정은 한 컴퓨터에서 다른 컴퓨터로 가져오지 못합니다.

백업 설정을 내보내려면,

1. Acronis True Image OEM(을)를 시작합니다.
2. 사이드바에서 **설정 > 백업 설정 전송**을 클릭하고 **설정을 파일에 저장**을 클릭한 다음 대상을 찾아 해당 설정이 있는 스크립트 파일을 저장합니다.

백업 설정을 가져오려면,

1. 다른 컴퓨터에서 Acronis True Image OEM(을)를 시작합니다.
2. 사이드바에서 **설정 > 백업 설정 전송**을 클릭하고 **파일에서 설정 가져오기**를 클릭한 다음 해당 설정이 있는 스크립트 파일의 경로를 표시합니다.

설정을 가져온 후에 새로운 환경에 적합하게 일부 내용을 변경해야 할 수도 있습니다. 예를 들면 백업 항목의 목록, 백업 대상 위치 등을 변경해야 할 수 있습니다.

백업의 일부를 다른 컴퓨터로 복사할 때는 이 백업의 설정도 함께 내보내는 것이 좋습니다. 그러면 복사한 백업의 기능이 모두 그대로 유지됩니다.

9 문제 해결

9.1 가장 자주 발생하는 문제 해결

다음은 Acronis True Image OEM에서 사용자에게 가장 자주 발생하는 문제 목록입니다. [Acronis 지식 베이스](#)에서 관련 해결 방법을 찾아볼 수 있습니다.

파일 탐색기에서 백업을 찾을 때 파일 및 폴더가 표시되지 않음

"외부 드라이브를 찾습니다." 오류

누락된 드라이버로 인한 새 하드웨어로의 복구 이후에 BSOD(블루스크린) 및 "0x0000007B를 중지합니다." 오류

알려진 솔루션의 전체 목록은 <https://kb.acronis.com/true-image-known-solutions>를 참조하십시오.

복구 실패에 대한 문제 해결 정보도 <https://kb.acronis.com/content/46340>에서 참조하십시오.

9.2 Acronis 시스템 보고서

시스템 리포트 생성 도구는 필요한 기술 정보를 모두 포함하는 시스템 리포트를 생성하며 이 정보를 파일에 저장할 수 있습니다. 필요한 경우 생성된 파일을 문제 설명에 첨부하여 지원팀으로 보낼 수 있습니다. 이렇게 하면 해결 방법을 쉽고 빠르게 검색할 수 있습니다.

시스템 리포트를 생성하려면 다음 작업 중 하나를 수행합니다.

- 사이드바에서 **도움말**을 클릭한 다음 **시스템 리포트 생성**을 클릭합니다.
- **CTRL+F7**을 누릅니다. Acronis True Image OEM이(가) 다른 작업을 수행할 때에도 이러한 키 조합을 사용할 수 있습니다.
- Windows 11을 사용하는 경우 **모든 앱 > Acronis > Acronis 시스템 보고서**를 클릭합니다.
- Windows 10을 사용하는 경우 **시작 메뉴에서 Acronis > Acronis 시스템 보고서**를 클릭합니다.
- Windows 7 또는 8을 사용하는 경우 **시작 > 모든 프로그램 > Acronis > Acronis 시스템 보고서**를 클릭합니다.

리포트가 생성된 후

- 생성된 시스템 리포트를 저장하려면 **저장**을 클릭하고 열린 창에서 생성한 파일의 위치를 지정합니다.
- 보고서를 저장하지 않고 주 프로그램을 종료하려면 **취소**를 클릭합니다.

이 도구를 부트 가능한 미디어에 특정 컴퍼넌트로 지정하여 컴퓨터를 부팅할 수 없을 때 시스템 리포트를 생성할 수 있습니다. 미디어에서 부팅한 후 Acronis True Image OEM을(를) 실행하지 않고 리포트를 생성할 수 있습니다. USB 플래시 드라이브를 꽂고 **Acronis 시스템 리포트** 아이콘을 클릭하기만 하면 됩니다. 생성된 보고서는 USB 플래시 드라이브에 저장됩니다.

부트 가능한 미디어에 Acronis 시스템 리포트 도구를 배치하려면,

1. **Acronis Media Builder** 마법사의 복구 미디어 콘텐츠 선택 페이지에서 **Acronis 시스템 리포트** 확인란을 선택합니다.
2. 계속하려면 다음을 클릭합니다.

명령줄 프롬프트에서 시스템 보고서 생성

1. Windows 명령 처리기(cmd.exe)를 관리자로 실행합니다.
2. 현재 디렉토리를 Acronis True Image OEM 설치 폴더로 변경합니다. 이 작업을 수행하려면 다음을 입력합니다.

```
cd C:\Program Files (x86)\Acronis\TrueImageHome
```

3. 시스템 보고서 파일을 생성하려면 다음을 입력합니다.

```
SystemReport
```

현재 폴더에 File SystemReport.zip이 생성됩니다.

사용자 정의 이름으로 보고서 파일을 만들려면 <file name> 대신 새 이름을 입력합니다.

```
SystemReport.exe /filename:<file name>
```

부트 가능한 미디어에서 시스템 리포트를 생성하려면,

1. Acronis 부트 가능한 미디어를 생성합니다(없는 경우). 자세한 내용은 [Acronis Media Builder](#)을(를) 참조하십시오.
2. 부트 가능한 미디어 장치(CD, DVD 또는 USB 드라이브)가 첫 번째 부트 장치가 되도록 BIOS에 부트 순서를 정렬합니다. 자세한 내용은 [BIOS에서 부트 순서 정렬](#)을 참조하십시오.
3. Acronis 부트 가능한 미디어에서 부팅한 다음 **Acronis True Image OEM**을(를) 선택합니다.

참고

Acronis True Image OEM을(를) 클릭하는 대신 USB 플래시 드라이브를 연결하고 **Acronis 시스템 리포트**를 클릭하면 됩니다. 이 경우 프로그램이 보고서를 생성하고 플래시 드라이브에 자동으로 저장합니다.

4. 도움말 아이콘 옆의 화살표()를 클릭하고 **시스템 리포트 생성**을 선택합니다.
5. 보고서가 생성되면 **저장**을 클릭하고 열린 창에서 생성한 파일의 위치를 지정합니다. 프로그램은 보고서를 zip 파일로 보관합니다.

9.3 Acronis스마트 오류 보고

프로그램 작업의 오류로 인해 문제가 발생한 경우에는 Acronis True Image OEM이(가) 해당 오류 메시지를 표시합니다. 오류 메시지에는 이벤트 코드 및 오류에 대한 간략한 설명이 포함됩니다.

9.3.1 인터넷에 연결되어 있는 경우

오류 정정을 위한 해결 방안을 제안하는 Acronis 지식 베이스 문서를 보려면 **지식 베이스** 버튼을 클릭합니다.

이렇게 하면 인터넷을 통해 Acronis 지식 베이스로 전송될 정보가 나열되는 확인 창이 열립니다. 정보 전송을 허용하려면 **확인**을 클릭합니다.

나중에 확인 없이 해당 정보를 전송하려면 **항상 확인 없이 전송** 확인란을 선택합니다.

9.3.2 인터넷에 연결되어 있지 않은 경우

1. 오류 메시지 창에서 **자세한 내용**을 클릭하고 이벤트 코드를 작성하십시오. 코드의 예는 다음과 같습니다.
0x000101F6 - 일반 이벤트 코드의 예
0x00970007+0x00970016+0x00970002 - 복합 이벤트 코드의 예 이러한 유형의 코드는 하위 수준의 프로그램 모듈에서 발생한 오류가 상위 수준의 모듈에까지 전파되어 발생하는 경우에 표시될 수 있습니다.
2. 인터넷 연결을 설정하거나 인터넷이 연결된 다른 컴퓨터를 사용할 수 있는 경우에는 다음 위치에서 이벤트 코드를 입력하십시오. <https://kb.acronis.com/errorcode/>.

9.4 충돌 덤프를 수집하는 방법

Acronis True Image OEM 또는 Windows 충돌은 여러 가지 이유로 발생할 수 있으므로 각각의 충돌 사례는 개별적으로 조사해야 합니다. Acronis 고객 센터에서는 사용자에게 다음과 같은 정보를 요청합니다.

Acronis True Image OEM이(가) 충돌하는 경우 다음 정보를 제출하십시오.

1. 문제 발생 전에 수행한 정확한 단계 시퀀스에 대한 설명.
2. 충돌 덤프입니다. 이러한 덤프 수집 방법에 대한 자세한 내용은 Acronis Support 지식 베이스 (KB) 문서(<https://kb.acronis.com/content/27931>)를 참조하십시오.

Acronis True Image OEM(으로)로 인해 Windows 충돌이 발생하는 경우

1. 문제 발생 전에 수행한 정확한 단계 시퀀스에 대한 설명.
2. Windows 덤프 파일. 이러한 덤프 수집 방법에 대한 자세한 내용은 Acronis Support KB 문서 (<https://kb.acronis.com/content/17639>)를 참조하십시오.

Acronis True Image OEM이(가) 일시 정지되는 경우

1. 문제 발생 전에 수행한 정확한 단계 시퀀스에 대한 설명.
2. 프로세스의 userdump. Acronis Support KB 문서(<http://kb.acronis.com/content/6265>)를 참조하십시오.
3. Procmon 로그. Acronis Support KB 문서(<http://kb.acronis.com/content/2295>)를 참조하십시오.

정보에 액세스할 수 없는 경우에는 Acronis 고객 센터에 파일 업로드를 위한 FTP 링크를 문의하십시오.

이 정보는 문제 해결 프로세스를 단축하는 데 도움이 됩니다.

용어 설명

A

Acronis Active Protection

일부 파일 또는 전체 시스템에 대한 액세스를 차단하고 차단 해제에 대한 랜섬을 요구하는 악성 소프트웨어인 랜섬웨어로부터 데이터를 보호하는 기술입니다. 경험적 접근 방식에 기반을 둔 이 기술은 실시간 모드로 컴퓨터에서 실행 중인 프로세스를 모니터링하고 컴퓨터에서 데이터를 암호화하려는 시도가 있으면 사용자에게 알려줍니다. 파일이 암호화되는 경우 임시 복사본 또는 백업에서 복구할 수 있습니다.

Acronis Drive

로컬 및 클라우드 아카이브를 모두 포함하는 가상 드라이브입니다. 이 드라이브는 즐겨찾기의 파일 탐색기에서 액세스할 수 있으며 읽기 전용 모드에서 아카이브된 파일에 대한 액세스를 제공합니다.

Acronis Secure Zone

하드 디스크에 백업을 저장하는 보안 파티션입니다. 장점: 디스크를 디스크의 백업이 있는 같은 디스크로 복구할 수 있습니다. 데이터를 소프트웨어 오작동, 바이러스 공격, 연산자 오류로부터 보호하기 위한 비용 효율적이고 유용한 방법을 제공합니다. 데이터를 백업하거나 복구하는 데 별도의 미디어나 네트워크 연결이 필요하지 않습니다. 제한사항: 1) Acronis Secure Zone은 동적 디스크에서 생성할 수 없습니다. 2) Startup Recovery Manager 또는 BartPE를 통해 부트 가능한 미디어에서 시작한 경우, 복구 환경에서 백업 위치로 Acronis Secure Zone을 사용할 수 없습니다.

Acronis Startup Recovery Manager

보호 도구를 사용하면 부팅 시 F11을 눌러 독립형 버전을 시작할 수 있습니다. Startup Recovery Manager를 사용하면 부트 가능한 미디어가 필요하지 않습니다. Startup Recovery Manager는 특히 모바일 사용자에게 유용합니다. 장애가 발생하면 사용자는 머신을 재부팅한 후 "Press F11 for Startup Recovery Manager..."라는 메시지가 표시되면 F11을 누르고 일반적인 부트 가능한 미디어에서와 같은 방법으로 데이터 복구를 수행합니다. 제한사항: 동적 디스크에 구성할 수 없으며, LILO 및 GRUB 등과 같은 부트 로더를 수동 구성해야 하고, 타사 로더를 재활성화해야 합니다.

AcronisNotary

사용자가 검증된 파일이 백업된 후에 수정되었는지 확인할 수 있도록 하는 기술입니다. Notary는 공증을 위해 선택된 파일의 해시 코드에 따라 해시 코드를 계산한 다음 해시 코드를 블록체인 기반 데이터베이스에 전송합니다. 블록체인 기술을 사용하면 해시 코드가 변경되지 않습니다. 따라서 데이터베이스의 해시와 확인할 파일의 해시를 비교하여 파일 신뢰성을 쉽게 확인할 수 있습니다.

공

공증

파일 상태를 '기억'하고 이 상태를 신뢰할 수 있다고 정의하는 프로세스. 공증하는 동안 Acronis Notary는 공증을 위해 선택된 파일의 해시 코드에 따라 해시 코드를 계산한 다음 블록체인 기반 데이터베이스에 전송합니다.

공증된 백업

Acronis Notary로 공증된 파일을 포함하는 백업.

공증된 파일

Acronis Notary로 공증된 파일. 공증된 백업에 파일을 추가한 후 블록체인 기반 데이터베이스에 해시 코드를 전송하면 파일이 공증됩니다.

데

데이터 동기화

데이터 동기화는 둘 이상의 동기화된 폴더에서 데이터를 동일하게 유지하는 과정입니다. 이러한 폴더는 동일 컴퓨터에 있거나 로컬 네트워크 또는 인터넷을 통해 연결된 다른 컴퓨터에 있을 수 있습니다. 동기화 폴더에서 파일 또는 하위 폴더를 생성, 복사, 수정 또는 삭제하는 경우, 다른 동기화 폴더에서도 동일한 작업이 자동으로 수행됩니다. 마찬가지로, 다른 동기화 폴더에서 어떤 내용이 변경되면 자신의 폴더에서도 동일 내용이 변경됩니다.

디

디스크 백업(이미지)

디스크 섹터 기반 사본 또는 패키징된 형식의 파티션이 들어 있는 백업. 일반적으로 데이터가 들어 있는 섹터만이 복사됩니다. 원시 이미지를 사용하는 옵션을 제공합니다. 즉, 모든 디스크 섹터를 복사하므로 지원되지 않는 파일 시스템의 이미징이 가능합니다.

모

모바일 백업

스마트폰 또는 태블릿과 같은 모바일 장치의 파일을 포함하는 백업.

백

백업

백업 작업과 동일. 백업 설정을 사용하여 생성 및 관리되는 백업 버전 세트. 하나의 백업에 전

체 및 증분 백업 방법으로 만든 백업 버전 여러 개가 포함될 수 있습니다. 같은 백업에 속하는 백업 버전들은 보통 같은 위치에 저장됩니다.

백업 버전

단일 백업 작업의 결과. 실제로는 특정 날짜와 시간부로 백업된 데이터의 사본을 포함하는 파일 또는 파일 집합입니다. Acronis True Image OEM가 생성하는 파일의 백업 버전 확장자는 .tibx입니다. 백업 버전의 통합으로 인한 TIBX 파일도 백업 버전이라고 합니다.

백업 버전 체인

최초 전체 백업 버전과 하나 이상의 후속 증분 또는 차등 백업들로 구성되는 최소 2개의 백업 버전 시퀀스. 백업 버전 체인은 다음 전체 백업 버전(있는 경우)까지 계속됩니다.

백업 설정

새 백업을 생성할 때 사용자가 구성하는 규칙 집합. 이 규칙이 백업 프로세스를 제어합니다. 나중에 백업 설정을 편집하여 백업 프로세스를 변경하거나 최적화할 수 있습니다.

백업 작업

데이터를 지정된 날짜 및 시간으로 복구 또는 복귀시킬 목적으로 시스템의 하드 디스크에 있는 데이터의 사본을 만드는 작업.

복

복구

복구는 손상된 데이터를 백업에서 이전의 정상적인 상태로 되돌리는 프로세스입니다.

부

부트 가능한 미디어

Acronis True Image OEM의 독립형 버전을 포함하는 물리적 미디어(CD, DVD, USB 드라이브

또는 머신 BIOS가 부트 장치로 지원하는 기타 미디어). 부트 가능한 미디어는 시작할 수 없는 운영 체제를 복구하고, 손상된 시스템에서 보조된 데이터에 액세스 및 백업하고, 운영 체제를 베어 메탈에 배포하고, 베어 메탈에 기본 또는 동적 볼륨을 만들고, 지원되지 않는 파일 시스템이 있는 디스크를 섹터 단위로 백업하는데 흔히 사용됩니다.

온

온라인 백업

온라인 백업 - Acronis Online Backup을 사용하여 생성되는 백업. 온라인 백업은 인터넷을 통해 액세스할 수 있는 Cloud라고 하는 특수 스토리지에 저장됩니다. 온라인 백업의 주된 이점은 모든 백업이 원격 위치에 저장된다는 것입니다. 따라서 백업된 모든 데이터가 사용자 로컬 스토리지와 독립적으로 안전하게 보호됩니다.

유

유효성 검사

특정 백업 버전에서 데이터를 복구할 수 있는지 여부를 검사하는 작업. 전체 백업 버전의 경우 프로그램이 전체 백업 버전에 대해서만 유효성 검사를 수행합니다. 차등 백업 버전의 경우 프로그램이 초기 전체 백업 버전과 선택된 차등 백업 버전에 대해 유효성 검사를 수행합니다. 증분 백업 버전의 경우 프로그램이 초기 전체 백업 버전, 선택된 증분 백업 버전, 그리고 선택된 증분 백업 버전에 대한 모든 백업 버전 체인(있는 경우)에 대해 유효성 검사를 수행합니다. 체인에 하나 이상의 차등 백업 버전이 있는 경우 프로그램이 초기 전체 백업 버전과 선택된 증분 백업 버전에 더하여 체인에서 가장 최근의 차등 백업 버전 및 차등 백업 버전과 선택된 증분 백업 버전 간의 모든 후속 증분 백업(있는 경우)에 대해서만 유효성 검사를 수행합니다.

의

의심스러운 프로세스

AcronisActive Protection에서는 행동 경험적 접근 방식을 사용하며 프로그램(프로세스)에서 완료한 작업의 체인을 분석합니다. 그런 다음 이는 악성 동작 패턴의 데이터베이스 내 이벤트 체인과 비교됩니다. 랜섬웨어 동작과 비슷하게 작동하며 사용자의 파일을 수정하려는 프로그램은 의심스러운 것으로 간주됩니다.

전

전체 백업

선택된 모든 데이터를 백업에 저장하는 백업 방법. 전체 백업 버전을 만드는 백업 프로세스입니다.

전체 백업 버전

백업 대상으로 선택된 모든 데이터를 포함하는 자급식 백업 버전. 데이터를 전체 백업 버전에서 복구하기 위해서 다른 백업 버전에 액세스할 필요가 없습니다.

증

증분 백업

백업 내에서 마지막 백업 버전(유형에 관계없이) 이후 발생한 데이터 변경 사항을 저장하는데 사용되는 백업 방법. 증분 백업 버전을 만드는 백업 프로세스입니다.

증분 백업 버전

최신 백업 버전 이후 변경 사항을 저장하는 백업 버전. 증분 백업 버전으로부터 데이터를 복원하려면 동일한 백업에서 다른 백업 버전에 액세스해야 합니다.

차

차등 백업

백업 내에서 마지막 전체 백업 버전 이후 발생한 데이터 변경 사항을 저장하는 데 사용되는 백업 방법. 차등 백업 버전을 만드는 백업 프로세스입니다.

차등 백업 버전

차등 백업 버전은 최신 전체 백업 버전 이후 데이터 변경 사항을 저장합니다. 차등 백업 버전에서 데이터를 복구하기 위해서는 해당하는 전체 백업 버전에 액세스해야 합니다.

색인

- .vhd(x) 파일 사용법 141
- .vhd(x) 파일 작업 141
- .wim 파일로 .iso 파일 생성 115
- 1**
 - 1. 전체 PC 백업 “두 개의 전체 버전” 52
- 2**
 - 2. 파일 백업 “일일 증분 버전 + 주간 전체 버전” 52
- 3**
 - 3. 디스크 백업 “2개월마다 전체 백업 + 한 달에 두 번 차등 버전” 53
- 32비트 또는 64비트 컴퍼넌트 60
- A**
 - Acronis DriveCleanser 127
 - Acronis DriveCleanser 사용 방법 127
 - Acronis Media Builder 110
 - Acronis Startup Recovery Manager 120
 - Acronis True Image OEM 버튼(작업 표시줄) 37
 - Acronis True Image OEM 활성화 12
 - Acronis True Image OEM란 무엇입니까? 8
 - Acronis True Image OEM이(가) SSD를 인식하지 못하는 경우 수행할 작업 107
 - Acronis True Image 고급 기능 14
 - Acronis Universal Restore 84
 - Acronis 백업 변환 141
- Acronis 부트 가능한 미디어 생성 18, 111
- Acronis 부트 가능한 미디어 시작 매개변수 112
- Acronis 시스템 보고서 144
- Acronis 특허 기술 7
- Acronis논스톱 백업 33
- Acronis논스톱 백업 데이터 스토리지 35
- Acronis스마트 오류 보고 145
- Active protection 98
- B**
 - BIOS 또는 UEFI BIOS에서 부트 순서 정렬 89
- C**
 - CBT(Changed Block Tracker) 30
- F**
 - FTP 연결 32
- H**
 - HDD에서 SSD로 시스템 마이그레이션 107
- P**
 - PC의 모든 데이터 백업 18
- S**
 - SSD 크기 107
- U**
 - UEFI 시스템으로 복구 예 88

W	다
Windows 시작 메뉴 37	다양한 위치에 백업 69
Windows와의 통합 37	
가	단
가장 자주 발생하는 문제 해결 144	단일 버전 구성표 49
격	데
격리 파일 관리 101	데이터 백업 42
	데이터 복구 73
고	데이터 제거 방법 135
고급 설정 46	
기	도
기본 개념 25	도구 110
기본 볼륨 및 디스크 복구 87	
기본 정리 옵션 134	동
기본 제공 스토어 14	동일한 디스크에 시스템 복구 74
기본 제외 설정 사용 방법 54	동적 디스크로 작업 시 제한 사항 11
기술 지원 15	동적 볼륨 복구 86
기존 .wim 이미지에 드라이버 추가 114	동적/GPT 디스크 및 볼륨 복구 정보 86
기존 백업을 목록에 추가 69	
기타 요구 사항 9	드
네	드라이브 여유 공간 137
네트워크 연결 전송 속도 64	
네트워크 환경 필터 138	디
논	디스크 및 파티션 복구 73
논스톱 백업 - 자주 묻는 질문 35	디스크 복구 모드 92
논스톱 백업 제한 사항 34	디스크 복제 21
	디스크 복제 마법사 102
	디스크 복제 및 마이그레이션 102
	디스크 복제 유틸리티 102
	디스크와 파티션 백업 42

랩
랩탑 전원 설정 65

마
마법사 38
마이그레이션 방법의 선택 107

목
목록에서의 백업 정렬 68

문
문제 해결 33, 144

미
미리보기 139

바
바로가기 메뉴 명령 38

백
백업 구성표 48
백업 내용 검색 91
백업 및 복구 방법을 사용하여 SSD로 마이그레이션 109
백업 보호 56
백업 분할 58
백업 사전/사후 명령 57
백업 설정 가져오기 및 내보내기 142
백업 옵션 45
백업 유효성 검사 68
백업 유효성 검사 옵션 59
백업 작업 66

백업 작업 메뉴 66
백업 작업 및 통계 66
백업 작업 알림 54
백업 작업의 성능 63
백업 저장 위치 결정 30
백업 지정 사본 59
백업 탭 67
백업 파일 이름 지정 36
백업, 백업 버전 및 복제본 정리 70
백업, 복구 및 복제에 대한 FAQ 39
백업에 대한 사용자 명령 편집 57
백업에서 항목 제외 54
백업용 새 디스크 준비 32
백업용 스냅샷 64
백업을 위한 데이터 센터 선택 65
백업의 파일 수준 보안 설정 62

버
버전 체인 구성표 50

보
보관 규칙 34
보안 및 개인 정보 보호 도구 127
보호 98
보호 대시보드 98

복
복구 사전/사후 명령 93
복구 옵션 92
복구 완료 시 84
복구 작업 알림 95
복구 작업의 성능 95

복구 준비 73

복구 후 파티션 스타일 87

복구에 대한 사용자 명령 편집 93

복제에서 항목 제외 105

부

부트 가능한 미디어에서 부팅할 때 비디오 모
드 선택 119

부트 가능한 미디어에서 새 디스크에 시스템
복구 78

사

사용자 인터페이스 언어 16

사용자 정의 구성표 51

사용자 정의 구성표의 예 52

사용자 정의 백업 구성표 관리 51

사용자 정의 알고리즘 생성 130

사용자 파일 백업 19

삭

삭제 후 작업 132

새

새 하드 디스크 추가 122

새로운 파티션 생성 124

설

설정 명령 138

설치 및 제거 Acronis True Image OEM 11

소

소개 8

소스 선택 128

수

수동 파티셔닝 104

수동으로 백업 및 복제본 버전 정리 71

시

시스템 보호 16

시스템 요구 사항 및 지원되는 미디어 8

시스템 정리 132

시작하기 16

시작하기 전에 21

안

안티랜섬웨어 보호 98

안티바이러스 검사 99

안티바이러스 검사 구성 100

안티바이러스 설정 100

알

알고리즘 선택 128

알고리즘 정의 130

암

암호로 보호된 백업에 액세스하는 방법 56

압

압축 수준 63

업

업그레이드 Acronis True Image OEM 13

여

여유 디스크 공간 임계값 54, 95

오
오류 처리 61

온
온라인 백업 보호 57

월
월간 백업 매개변수 47

위
위 방법으로 문제를 해결할 수 없는 경우 수행
조치 109

유
유효성 검사 옵션 93

이
이 제품이 필요한 이유 21, 127
이동식 미디어 설정 60
이메일 알림 96
이미지 마운트 139
이미지 마운트 해제 140
이미지 마운트하기 140
이미지 생성 모드 55
이벤트 실행 매개변수 47

인
인증 설정 33
인터넷에 연결되어 있는 경우 145
인터넷에 연결되어 있지 않은 경우 146

일
일간 백업 매개변수 47

일반 135
일정 예약 46

자
자동으로 백업 버전 정리 70
자동으로 복제본 버전 정리 71

작
작동 중에 백업 분할 69
작동법 34
작업 우선 순위 63, 95
작업 탭 67

저
저작권 설명 7

전
전체 방법 27
전체 백업 및 복제본 삭제 70
전체 백업 복제본 삭제 70
전체, 증분 및 차등 백업 27

정
정리 설정 134
정리 옵션 135
정리 진행률 표시줄 139

제
제외시킬 수 있는 내용과 방법 55
제한 및 추가 정보 141

주
주간 백업 매개변수 47

증

증분 방법 28

지

지원되는 스토리지 미디어 10

지원되는 운영 체제 9

지원되는 인터넷 연결 유형 10

지원되는 파일 시스템 9

차

차등 방법 29

초

초기화 방법 선택 123

최

최소 시스템 요구 사항 8

추

추가 정보 121

총

총돌 덤프를 수집하는 방법 146

총돌 원인 분석 73

총돌 후 시스템 복구 73

컴

컴퓨터 137

컴퓨터 다시 시작 94

컴퓨터 백업 16

컴퓨터 복구 22

컴퓨터 종료 62

크

크기 125

트

트레이 알림 센터 38

특

특정 정리 옵션 135

파

파일 135

파일 덮어쓰기 옵션 94

파일 및 폴더 백업 43

파일 및 폴더 복구 90

파일 백업과 디스크/파티션 이미지 간의 차이점 26

파일 복구 옵션 94

파일 시스템 125

파일 탐색기의 파일 수준 복구 38

파일에 알고리즘 저장 132

파티션 레이블 126

파티션 문자 126

파티션 및 디스크 복구 84

파티션 설정 125

파티션 속성 86

파티션 유형(이러한 설정은 MBR 디스크에만 사용 가능) 126

필

필요 시 부트 가능한 미디어를 사용할 수 있는지 확인 116

하

하드 드라이브 복제 21

하드 디스크 삭제 방법 129

하드 디스크 선택 122

활

활성화 초과 문제 13