

Acronis

acronis.com

Acronis Cyber Protect 15

Update 6



Table des matières

Aide pour Acronis Cyber Backup 12.5	14
Nouveautés dans Acronis Cyber Backup	15
Nouveautés de la mise à jour Update 6	15
Support VMware vSphere 7.0	15
Nouveautés de la mise à jour Update 5	15
Acronis Cyber Backup	15
Installation	15
Prise en charge des nouveaux systèmes d'exploitation	15
Nouveautés de la mise à jour Update 4	16
Sauvegarde	16
Restauration	16
Évolutivité	16
Sécurité	16
Applications	16
Active Protection	17
Virtualisation	17
Emplacements de sauvegardes	17
Administration	17
Prise en charge des nouveaux systèmes d'exploitation	17
Prise en charge de nouvelles langues	18
Nouveautés de la mise à jour Update 3.2	18
Sauvegarde	18
Prise en charge des nouveaux systèmes d'exploitation	18
Virtualisation	18
Nouveautés de la mise à jour Update 3.1	18
Nouveautés de la mise à jour Update 3	19
Nouvelles fonctionnalités disponibles dans tous les déploiements locaux	19
Nouvelles fonctionnalités disponibles uniquement avec les licences Advanced	21
Nouveautés de la mise à jour Update 2	21
Nouvelles fonctionnalités disponibles dans tous les déploiements locaux	21
Nouvelles fonctionnalités disponibles uniquement avec les licences Advanced	23
Quoi de neuf dans la Update 1	23
Nouveautés dans Acronis Cyber Backup 12.5	24
Nouvelles fonctionnalités disponibles dans tous les déploiements locaux	24
Nouvelles fonctionnalités disponibles uniquement avec les licences Advanced	25

Installation	27
Présentation de l'installation	27
Déploiement sur site	27
Déploiement Cloud	28
Composants	30
Agents	30
Autres composants	33
Exigences logicielles	33
Navigateurs Web pris en charge	33
Systèmes d'exploitation et environnements pris en charge	34
Versions de Microsoft SQL Server prises en charge	40
Versions Microsoft Exchange Server compatibles	41
Versions de Microsoft SharePoint prises en charge	41
Versions Oracle Database prises en charge	41
Versions SAP HANA prises en charge	42
Plates-formes de virtualisation prises en charge	42
Paquets Linux	46
Compatibilité avec le logiciel de chiffrage	49
Configuration requise	51
Systèmes de fichiers pris en charge	52
Déploiement sur site	54
Légende	55
Installation du serveur d'administration	57
Droits requis pour un compte de connexion	60
Comment attribuer les droits d'utilisateur	60
Ajout de machines depuis l'interface Web	65
Installation locale d'agents	72
Installation ou désinstallation sans assistance	76
Paramètres communs	78
Paramètres d'installation du serveur de gestion	81
Paramètres d'installation de l'agent	82
Paramètres d'installation d'un nœud de stockage	83
Vérification des mises à jour de logiciel	87
Gestion des licences	87
Déploiement Cloud	89
Activation du compte	89
Préparation	90

Paramètres de serveur proxy	91
Installation des agents	94
Déploiement de l'agent pour VMware (matériel virtuel) à partir d'un modèle OVF	97
Avant de commencer	97
Déploiement du modèle OVF	98
Configuration du matériel virtuel	99
Mise à jour de l'agent pour VMware (matériel virtuel)	100
Déploiement des agents via la stratégie de groupe	101
Prérequis	101
Étape 1 : Génération d'un jeton d'enregistrement	102
Étape 2 : Création du fichier de transformation .mst et extraction du paquet d'installation	102
Étape 3 : Configuration des objets de stratégie de groupe	102
Mise à jour des agents	103
Désinstallation du produit	104
Sous Windows	105
Sous Linux	105
Dans macOS	105
Suppression de l'agent pour VMware (matériel virtuel)	106
Accéder à la console de sauvegarde	107
Déploiement sur site	107
Sous Windows	107
Sous Linux	107
Déploiement Cloud	108
Changement de la langue	108
Configuration d'un navigateur Web pour l'authentification Windows intégrée	108
Configuration d'Internet Explorer, Microsoft Edge, Opera et Google Chrome	108
Configuration de Mozilla Firefox	108
Ajout de la console à la liste des sites intranet locaux	109
Ajout de la console à la liste des sites de confiance	110
Modification des paramètres du certificat SSL	113
Mode d'affichage de la console de sauvegarde	115
Sauvegarde	117
Aide-mémoire pour plan de sauvegarde	118
Limites	120
Sélection des données à sauvegarder	122
Sélection de fichiers/dossiers	122
Sélection de l'état du système	124

Sélection de disques/volumes	124
Sélection de la configuration ESXi	128
Sélection d'une destination	128
Emplacements pris en charge	129
Options de stockage avancées	130
À propos de Secure Zone	131
À propos d'Acronis Cyber Infrastructure	134
Planification	136
Lorsque vous effectuez une sauvegarde vers le Cloud	136
Lorsque vous effectuez une sauvegarde vers d'autres emplacements	136
Options de planification supplémentaires	137
Planifier par événement	138
Conditions de démarrage	141
Règles de rét.	148
Autres choses à savoir	149
Chiffrement	149
Chiffrement dans un plan de sauvegarde	149
Chiffrement en tant que propriété de machine	150
Fonctionnement du chiffrement	151
Notarisation	152
Comment utiliser la notarisation	152
Fonctionnement	152
Conversion en une machine virtuelle	153
Méthodes de conversion	153
Ce que vous devez savoir à propos de la conversion	153
Conversion en une machine virtuelle dans un plan de sauvegarde	155
Comment la conversion régulière vers une MV fonctionne	156
Réplication	157
Exemples d'utilisation	157
Emplacements pris en charge	157
Remarques pour les utilisateurs disposant de la licence Advanced	158
Démarrage manuel d'une sauvegarde	159
Options de sauvegarde	160
Disponibilité des options de sauvegarde	160
Alertes	162
Consolidation de sauvegarde	163
Nom de fichier de sauvegarde	164

Format de sauvegarde	168
Validation de la sauvegarde	170
Conditions de démarrage de tâche	170
Changed Block Tracking (CBT)	171
Mode de sauvegarde de cluster	171
Niveau de compression	173
Notifications par courrier électronique	173
Gestion erreurs	174
Sauvegarde incrémentielle/différentielle rapide	176
Filtres de fichiers	176
Instantané de sauvegarde de niveau fichier	178
Troncation de journal	179
Prise d'instantanés LWM	179
Points de montage	179
Snapshot Multi-volume	180
Performance et créneau de sauvegarde	181
Envoi de données physiques	185
Commandes Pré/Post	186
Commandes de capture de données Pré/Post	188
Instantanés matériels SAN	190
Planification	191
Sauvegarde secteur par secteur	191
Fractionnement	192
Gestion des bandes	192
Traitement de l'échec de tâche	196
Service de cliché instantané des volumes	196
Service de cliché instantané des volumes (VSS) pour les machines virtuelles	198
Sauvegarde hebdo.	198
Journal des événements Windows	198
Restauration	199
Restauration de l'aide-mémoire	199
Création d'un support de démarrage	200
Restauration d'une machine	201
Machine physique	201
Machine physique à virtuelle	203
Machine virtuelle	204
Restauration de disques via un support de démarrage	206

En utilisant Universal Restore	208
Restauration des fichiers	211
Restauration de fichiers via l'interface Web	211
Téléchargement de fichiers depuis le Cloud	212
Vérification de l'authenticité d'un fichier grâce à Notary Service	213
Signer un fichier avec ASign	214
Restauration de fichiers via un support de démarrage	215
Extraction de fichiers à partir de sauvegardes locales	216
Restauration de l'état du système	217
Restauration d'une configuration ESXi	217
Options de restauration	218
Disponibilité des options de restauration	218
Validation de la sauvegarde	220
Mode de démarrage	220
Date et heure des fichiers	221
Gestion erreurs	222
Exclusions de fichiers	222
Sécurité de niveau fichier	223
Flashback	223
Restauration de chemin d'accès complet	223
Points de montage	224
Performance	224
Commandes Pré/Post	224
Modification de SID	226
Gestion de l'alimentation des MV	226
Journal des événements Windows	227
Reprise d'activité après sinistre	228
Opérations avec des sauvegardes	229
Onglet Sauvegardes	229
Montage de volumes à partir d'une sauvegarde	230
Configuration requise	230
Scénarios d'utilisation	230
Exportation de sauvegardes	231
Suppression de sauvegardes	232
Opérations avec les plans de sauvegarde	234
L'onglet Plans	235
Traitement des données hors hôte	235

Réplication de sauvegarde	236
Validation	237
Nettoyage	240
Conversion en une machine virtuelle	240
Support de démarrage	242
Support de démarrage	242
Créer un support de démarrage ou en télécharger un tout prêt ?	242
Support de démarrage basé sur Linux ou sur WinPE ?	244
Basé sur Linux	244
Basé sur WinPE	244
Bootable Media Builder	245
Pourquoi utiliser Media Builder ?	245
32 bits ou 64 bits ?	245
Support de démarrage basé sur un environnement Linux	246
Objet Toplevel	256
Objet de variable	256
Type de contrôle	257
Support de démarrage basé sur WinPE	264
Connexion à une machine démarrée à partir d'un support	269
Configuration des paramètres réseau	269
Connexion locale	270
Connexion à distance	270
Enregistrer le support sur le serveur de gestion	270
Enregistrer le support à partir de l'interface utilisateur du support	270
Opérations avec un support de démarrage	271
Définition d'un mode d'affichage	272
Sauvegarde	272
Restauration	281
Gestion du disque	288
Volume simple	304
Volume fractionné	304
Volume pisté	304
Volume miroir	304
Volume pisté miroir	304
RAID-5	305
Configuration des terminaux iSCSI	312
Startup Recovery Manager	313

Activation de Startup Recovery Manager	314
Que se passe-t-il lorsque vous activez Startup Recovery Manager ?	314
Désactivation de Startup Recovery Manager	315
Serveur PXE Acronis	315
Installation du serveur Acronis PXE	315
Configuration d'une machine pour démarrer à partir de PXE	316
Travailler à travers les sous-réseaux	317
Protection des terminaux mobiles	318
Terminaux mobiles pris en charge	318
Ce que vous pouvez sauvegarder	318
Ce que vous devez savoir	318
Où obtenir l'application de sauvegarde	319
Comment commencer à sauvegarder vos données	319
Comment restaurer les données vers un appareil mobile	320
Comment examiner des données à partir de la console de sauvegarde	320
Protection d'applications Microsoft	322
Protection du serveur Microsoft SQL Server et Microsoft Exchange Server	322
Protection de Microsoft SharePoint	322
Protection d'un contrôleur de domaine	323
Restauration d'applications	323
Prérequis	324
Exigences communes	324
Exigences supplémentaires pour les sauvegardes reconnaissant les applications	325
Sauvegarde de base de données	326
Sélection des bases de données SQL	326
Sélection de données Exchange Server	327
Protection des groupes de disponibilité AlwaysOn (AAG)	328
Protection des groupes de disponibilité de la base de données (DAG)	330
Sauvegarde reconnaissant les applications	332
Pourquoi utiliser la sauvegarde reconnaissant les applications ?	332
De quoi ai-je besoin pour utiliser la sauvegarde reconnaissant les applications ?	333
Droits utilisateurs requis	333
Sauvegarde de boîte de réception	334
Sélectionner les boîtes aux lettres Exchange Server	335
Droits utilisateurs requis	335
Restauration de bases de données SQL	336
Restauration des bases de données système	338

Attacher des bases de données SQL Server	339
Restauration de bases de données Exchange	340
Montage de bases de données Exchange Server	342
Restauration de boîtes aux lettres et éléments de boîtes aux lettres Exchange	343
Restauration sur Exchange Server	343
Restauration vers Office 365	344
Restauration de boîtes aux lettres	344
Restauration d'éléments de boîte aux lettres	346
Copier les bibliothèques Microsoft Exchange Server	349
Modification des informations d'identification de SQL Server ou d'Exchange Server	350
Protection des boîtes aux lettres Office 365	351
Pourquoi sauvegarder les boîtes aux lettres Office 365 ?	351
De quoi ai-je besoin pour effectuer une sauvegarde des boîtes aux lettres ?	351
Restauration	351
Limites	352
Sélection de boîtes aux lettres	352
Restauration de boîtes aux lettres et d'éléments de boîte aux lettres	353
Restauration de boîtes aux lettres	353
Restauration d'éléments de boîte aux lettres	353
Modification des informations d'identification d'Office 365	355
Protection des données G Suite	356
Sauvegarde d'Oracle Database	357
Active Protection	358
Fonctionnement	358
Paramètres d'Active Protection	358
Plan Active Protection	359
Application du plan Active Protection	359
Options de protection	360
Sauvegardes	360
Protection contre le cryptomining	360
Lecteurs mappés :	361
Opérations spéciales avec les machines virtuelles	362
Exécution d'une machine virtuelle à partir d'une sauvegarde (restauration instantanée)	362
Exemples d'utilisation	362
Prérequis	362
Exécution de la machine	363
Suppression de la machine	364

Finalisation de la machine	364
Fonctionnement dans VMware vSphere	365
Réplication de machines virtuelles	365
Sauvegarde sans LAN	372
Utilisation d'instantanés matériels SAN	375
Utilisation d'un stockage attaché localement	380
Liaison de machine virtuelle	381
Prise en charge de la migration de MV	383
Gestion des environnements de virtualisation	384
Affichage de l'état de la sauvegarde dans vSphere Client	385
Agent pour VMware – privilèges nécessaires	385
Sauvegarde de machines Hyper-V en cluster.	391
Haute disponibilité d'une machine restaurée	392
Limite le nombre total de machines virtuelles sauvegardées simultanément.	392
Migration de machine	393
Machines virtuelles Windows Azure et Amazon EC2	394
Configuration réseau requise	395
Protection de SAP HANA	396
Groupes du périphérique	397
Groupes par défaut	397
Groupes personnalisés	397
Création d'un groupe statique	398
Ajout de périphériques aux groupes statiques	398
Création d'un groupe dynamique	399
Critères de la recherche	399
Opérateurs	407
Application d'un plan de sauvegarde à un groupe	408
Surveillance et rapports	409
Tableau de bord	409
Rapports	410
Configuration de la gravité des alertes	412
Fichier de configuration des alertes	412
Options de stockage avancées	414
Lecteurs de bandes	414
Qu'est-ce qu'un lecteur de bandes ?	414
Aperçu de la prise en charge des bandes	414
Prise en main avec un lecteur de bandes	421

Gestion des bandes	426
Nœuds de stockage	436
Installer un nœud de stockage et un service de catalogue	437
Ajout d'un emplacement géré	438
Déduplication	440
Chiffrement de l'emplacement	443
Catalogage	444
Paramètres système	447
Notifications par courrier électronique	447
Serveur de messagerie	448
Sécurité	449
Déconnecter les utilisateurs inactifs après	449
Afficher une notification sur la dernière connexion de l'utilisateur actuel	449
Avertir de l'expiration du mot de passe du domaine ou local	449
Mises à jour	449
Options de sauvegarde par défaut	450
Configurer un enregistrement anonyme	450
Administration des comptes d'utilisateur et des unités de l'organisation	452
Déploiement sur site	452
Légende	452
Administrateurs et unités	454
Ajout d'administrateurs	456
Création d'unités	457
Déploiement Cloud	457
Quotas	458
Notifications	460
Rapports	460
Référence pour la ligne de commande	461
Dépannage	462
Glossaire	463
Index	465

Déclaration de copyright

© Acronis International GmbH, 2003-2023. Tous droits réservés

Toutes les marques de commerce et droits d'auteur s'y référant sont la propriété de leur propriétaires respectifs.

La distribution de versions de ce document dont le contenu aurait été modifié est interdite sans la permission explicite du détenteur des droits d'auteur.

La distribution de ce travail ou d'une variante sous forme imprimée (papier) standard à des fins commerciales est interdite sans autorisation préalable du détenteur des droits d'auteur.

LA DOCUMENTATION EST FOURNIE « EN L'ÉTAT » ET TOUTES CONDITIONS, DÉCLARATIONS ET GARANTIES, IMPLICITES OU EXPLICITES, Y COMPRIS TOUTE GARANTIE IMPLICITE DE CONFORMITÉ, D'USAGE POUR UN EMPLOI PARTICULIER OU DE NON-TRANSGRESSION, SONT DENIÉS, SOUS RÉSERVE QUE CES DÉNIS DE RESPONSABILITÉ NE SOIENT PAS LÉGALEMENT TENUS POUR NULS.

Du code tiers peut être fourni avec le logiciel et/ou le service. Les termes de la licence concernant les tiers sont détaillés dans le fichier license.txt, situé dans le répertoire d'installation racine. Vous pouvez toujours trouver la dernière liste du code tierce partie mise à jour et les termes de la licence associés utilisés avec le logiciel et/ou le service à l'adresse <https://kb.acronis.com/content/7696>

Technologies Acronis brevetées

Les technologies utilisées dans ce produit sont couvertes et protégées par un ou plusieurs brevets américains : 7 047 380 ; 7 246 211 ; 7 275 139 ; 7 281 104 ; 7 318 135 ; 7 353 355 ; 7 366 859 ; 7 383 327 ; 7 475 282 ; 7 603 533 ; 7 636 824 ; 7 650 473 ; 7 721 138 ; 7 779 221 ; 7 831 789 ; 7 836 053 ; 7 886 120 ; 7 895 403 ; 7 934 064 ; 7 937 612 ; 7 941 510 ; 7 949 635 ; 7 953 948 ; 7 979 690 ; 8 005 797 ; 8 051 044 ; 8 069 320 ; 8 073 815 ; 8 074 035 ; 8 074 276 ; 8 145 607 ; 8 180 984 ; 8 225 133 ; 8 261 035 ; 8 296 264 ; 8 312 259 ; 8 347 137 ; 8 484 427 ; 8 645 748 ; 8 732 121 ; 8 850 060 ; 8 856 927 ; 8 996 830 ; 9 213 697 ; 9 400 886 ; 9 424 678 ; 9 436 558 ; 9 471 441 ; 9 501 234 ; et d'autres demandes de brevet déposées.

Aide pour Acronis Cyber Backup 12.5



Nouveautés

Découvrez les nouveautés de la dernière version.



Installation

Apprenez à déployer le produit sur site ou en utilisant un déploiement dans le Cloud.



Sauvegarde

Apprenez à créer des plans de sauvegarde pour divers types de données.



Restauration

Apprenez à restaurer divers types de données.



Documentation

Consultez l'ensemble de la documentation Acronis Cyber Backup 12.5.



Configuration logicielle requise

Consultez les versions de systèmes d'exploitation et d'applications prises en charge.



Protection des applications Microsoft

Choisissez comment protéger Microsoft SQL Server, Microsoft Exchange Server et Microsoft SharePoint.



Protection des terminaux mobiles

Découvrez comment protéger vos données mobiles en quelques étapes simples.



Opérations spéciales avec les machines virtuelles

Apprenez à répliquer des machines virtuelles, à utiliser Instant Restore, à effectuer des migrations P2V et V2P, et plus encore.

Liens rapides

[Guide d'évaluation Acronis Cyber Backup 12.5](#)

[Guide des bonnes pratiques Acronis Cyber Backup 12.5](#)

[Guide de sécurité Acronis Cyber Backup 12.5](#)

[Guide de sécurité Acronis Cyber Backup 12.5](#)

[Backup 12.5](#)

Nouveautés dans Acronis Cyber Backup

Remarque

Concernant les déploiements dans le Cloud, certaines des fonctionnalités décrites dans cette section pourraient être indisponibles ou différentes.

Nouveautés de la mise à jour Update 6

Support VMware vSphere 7.0

- La sauvegarde et la restauration sans agent des machines virtuelles sur VMware vSphere 7.0 est entièrement prise en charge.
- VMware vSAN 7.0 est entièrement prise en charge.
- Restrictions de la version Acronis Cyber Backup 12.5 Update 6 :
 - La sauvegarde de la configuration ESXi n'est pas prise en charge.
 - (De même que pour vSphere 6.7) L'option Virtualization-Based Security (VBS) est toujours désactivée sur une machine virtuelle restaurée.
 - (De même que pour vSphere 6.7) L'option Trusted Platform Module (TPM) est absente sur une machine virtuelle restaurée.
 - (De même que pour vSphere 6.7) Les configurations VMware vSphere avec magasins de données PMEM ne sont pas pris en charge.

Nouveautés de la mise à jour Update 5

Acronis Cyber Backup

Acronis Backup a été renommé en Acronis Cyber Backup.

Installation

- [Windows uniquement] Un package d'installation qui inclut à la fois des fichiers d'installation 32 bits et 64 bits (taille supérieure à 3 Go) est désormais disponible.
- Il est désormais possible de générer un fichier .mst sur la machine sur laquelle un agent est déjà installé.

Prise en charge des nouveaux systèmes d'exploitation

- Compatible avec macOS 10.15 Catalina
- Prise en charge d'Ubuntu 19.04, 19.10 et Fedora 20.04
- Prise en charge de CentOS 8.1
- Prise en charge d'Oracle Linux 8.1

- Prise en charge de CloudLinux 7.7
- Prise en charge de ClearOS 7.6

Nouveautés de la mise à jour Update 4

Sauvegarde

- L'option de sauvegarde améliorée **Performance et créneau de sauvegarde** (anciennement **Performance**) vous permet de définir l'un de trois niveaux de performances de sauvegarde (faibles, élevées, interdites) pour chaque heure au cours d'une semaine. Les niveaux faible et élevé sont configurables sur le plan de la priorité du processus et de la vitesse de sortie.
- L'option de sauvegarde avec envoi de données physiques pour les sauvegardes Cloud

Restauration

La capacité d'enregistrer des informations système sur un disque local ou un partage réseau si une reprise avec redémarrage échoue.

Évolutivité

Le nombre maximum de machines physiques pouvant être enregistrées sur un serveur de gestion est passé de 4 000 à 8 000.

Sécurité

- La capacité de désactiver l'enregistrement anonyme de sorte qu'un nom d'utilisateur et un mot de passe d'un administrateur de serveur de gestion soient toujours requis pour enregistrer un appareil.
- Toute communication pendant un enregistrement d'appareil s'effectue via HTTPS. C'est prêt à l'emploi et cela ne peut pas être désactivé. Il est possible de mettre en place la vérification du certificat lors de l'installation sans assistance *Sous Windows* et *sous Linux*.
- Enregistrement en masse des appareils à l'aide d'un jeton au lieu d'un nom d'utilisateur et d'un mot de passe
- La capacité à installer l'agent pour Linux dans des systèmes UEFI dans lesquels Secure Boot est activé.

Applications

- Prise en charge de Microsoft Exchange Server 2019
- Le suivi des blocs modifiés, ou CBT (pour le suivi des modifications de fichier au niveau des blocs), peut être désactivé pour les sauvegardes de SQL et des bases de données Exchange.

Active Protection

Nouvelles [options de protection](#) :

- Il est possible d'autoriser certains processus pour modifier les fichiers de sauvegarde tandis que l'autoprotection est activée
- Protection de dossiers réseau mappés en tant que lecteurs locaux
- Détection des malware de cryptomining

Virtualisation

- Conversion vers les types de machine virtuelle suivants :

- VMware Workstation
- Disques virtuels VHDX (pour la connexion à une machine virtuelle Hyper-V)

Cette conversion est prise en charge [dans un plan de sauvegarde](#) ou dans un [plan de conversion distinct](#) créé dans l'onglet **Plans**.

- [Prise en charge de Windows Server 2019 avec Hyper-V et Microsoft Hyper-V Server 2019](#)
- [Prise en charge de Citrix XenServer 7.6](#)
- Le menu de démarrage (au format texte) peut être utilisé lors du démarrage d'une machine virtuelle Citrix XenServer.

Emplacements de sauvegardes

Le nom de produit Acronis Storage a été modifié en [Acronis Cyber Infrastructure](#) .

Administration

- Il est possible d'ajouter un commentaire pour un appareil dans le panneau **Détails** de l'appareil. Il est possible de rechercher et organiser des appareils [par commentaire, dans des groupes dynamiques](#).
- Dans un environnement de domaine, les comptes locaux sur le serveur de gestion ne sont pas ajoutés par défaut au groupe Acronis Centralized Admins ni à la liste d'administrateurs de l'organisation.
- Le nom du service de serveur de gestion Acronis (`ams`) devient `acrmngsrv` pour éviter les conflits de noms avec d'autres services de logiciels.

Prise en charge des nouveaux systèmes d'exploitation

- Prise en charge de RHEL 7.6, 8.0 (les configurations avec Stratis ne sont pas prises en charge)
- Prise en charge d'Ubuntu 18.10
- Prise en charge de Fedora 25, 26, 27, 28, 29
- Prise en charge de Debian 9.5, 9.6

- La prise en charge de Windows XP SP1 (x64) et SP2 (x64) est réinstaurée
- La prise en charge de Windows XP SP2 (x86) est réinstaurée avec une [version spéciale de l'agent pour Windows](#)

Prise en charge de nouvelles langues

Assistance pour sept autres langues :

- Bulgare
- Norvégien
- Suédois
- Finlandais
- Serbe
- Malais
- Indonésien

Nouveautés de la mise à jour Update 3.2

Sauvegarde

La capacité d'arrêter l'exécution d'un plan de sauvegarde [depuis l'onglet Plans](#).

Prise en charge des nouveaux systèmes d'exploitation

- Prise en charge de Windows Server 2019
- Prise en charge de CentOS 7.5
- Prise en charge de ClearOS 7.4
- Prise en charge de macOS Mojave 10.14

Virtualisation

- [Prise en charge de Citrix XenServer 7.3, 7.4, 7.5](#)
- [Prise en charge de Nutanix AHV](#)

Nouveautés de la mise à jour Update 3.1

- Le nombre maximum de machines physiques pouvant être enregistrées sur un serveur de gestion [est passé de 2 000 à 4 000](#).
- Le nombre de machines virtuelles qu'un agent pour VMware ou un agent pour Hyper-V peut sauvegarder simultanément peut être limité [via le registre ou le fichier de configuration de l'agent](#). Contrairement au paramètre similaire des options de plan de sauvegarde, ce paramètre

limite le nombre total de machines virtuelles pour tous les plans de sauvegarde que l'agent exécute simultanément.

Nouveautés de la mise à jour Update 3

Nouvelles fonctionnalités disponibles dans tous les déploiements locaux

Sauvegarde

- L'option de sauvegarde des **images statiques multi-volume** est disponible lorsque vous sauvegardez sur Linux.
- La **vitesse du flux de données** peut être spécifiée en tant que pourcentage, en plus des kilo-octets par seconde.
- L'option de sauvegarde de « sécurité au niveau des fichiers » est abandonnée. Les permissions NTFS pour les fichiers sont toujours enregistrées dans des sauvegardes de niveau fichier.
- Dépannage automatique des problèmes liés à VSS :
 - Lors de la sauvegarde de disques ou volumes avec l'agent pour Windows
Si la prise d'un instantané fondé sur VSS échoue, avant de réessayer, Acronis Cyber Backup analyse le journal et suit des étapes de dépannage si nécessaire. Si après trois autres essais, l'opération est toujours un échec, le message d'erreur recommande de télécharger et d'utiliser Acronis VSS Doctor.
 - Lors de la sauvegarde de bases de données Microsoft SQL Server
Avant de prendre un instantané, Acronis Cyber Backup vérifie que la configuration de SQL Server ne rencontre pas de problèmes pouvant causer une défaillance d'instantané VSS. Si des problèmes sont trouvés, un avertissement avec des recommandations est ajouté au journal.

Restauration

La nouvelle option de restauration **Mode de démarrage** détermine le mode de démarrage (BIOS ou UEFI) pour le système Windows restauré.

Sécurité

De **nouveaux paramètres système** sont disponibles pour les administrateurs de l'organisation :

- Déconnectez les utilisateurs après une durée configurable d'inactivité
- Afficher une notification sur la dernière connexion de l'utilisateur actuel
- Avertir de l'expiration du mot de passe du domaine ou local

Applications

Depuis Microsoft Exchange 2010, les données d'Exchange Server peuvent être sauvegardées et restaurées en utilisant un compte bénéficiant de moins de privilèges qu'un membre du groupe de rôles **Gestion de l'organisation** :

- Pour les bases de données, l'appartenance au groupe de rôles **Gestion de serveur** est suffisante.
- Pour les boîtes aux lettres, l'appartenance au groupe de rôles **Gestion des destinataires** et l'activation du rôle **ApplicationImpersonation** sont suffisantes.

Virtualisation

- La sauvegarde de la configuration ESXi n'est pas prise en charge pour VMware vSphere 6.7.
- Restauration vers la machine virtuelle d'origine depuis une sauvegarde ne contenant pas tous les disques de cette machine.
Auparavant, cette opération était possible uniquement sous le support de démarrage. La console de sauvegarde permettait la restauration uniquement si la structure du disque de la machine correspondait exactement à celle de la sauvegarde.

Appliance de sauvegarde Acronis

- Le délai d'expiration de 15 secondes est supprimé du menu d'installation de l'appliance de sauvegarde Acronis. L'installateur attend que l'utilisateur examine et confirme les paramètres.
- Le noyau CentOS est mis à jour dans l'appliance de sauvegarde Acronis pour répondre aux menaces Meltdown et Spectre.

Support de démarrage

Il est possible d'utiliser n'importe quelle structure de clavier compatible en cas d'utilisation avec le support de démarrage. L'ensemble de structures est défini dans le [paramètre de noyau](#) de la STRUCTURE.

Prise en charge des nouveaux systèmes d'exploitation

- Linux kernel versions 4.12 – 4.15
- Red Hat Enterprise Linux 7.5
- Ubuntu 17.10, 18.04
- Debian 9.3, 9.4
- Oracle Linux 7.4, 7.5

Nouvelles fonctionnalités disponibles uniquement avec les licences Advanced

Sauvegarde

La capacité de configurer un plan de sauvegarde pour [utiliser des périphériques à bandes et des lecteurs de bandes spécifiques](#).

Applications

Sauvegarde reconnaissant les applications des machines Linux sous Oracle Database.

Administration

La capacité de créer [des groupes dynamiques correspondant aux unités d'organisation Active Directory](#).

Nouveautés de la mise à jour Update 2

Nouvelles fonctionnalités disponibles dans tous les déploiements locaux

Administration

- [L'administration des comptes utilisateurs est disponible sur un serveur de gestion installé sous Linux](#)

Installation et infrastructure

- [Appliance de sauvegarde Acronis pour le déploiement automatique de Linux, du serveur de gestion, de l'agent pour Linux et de l'agent pour VMware \(Linux\) sur une machine virtuelle dédiée](#)
- [Lors de l'ajout d'une machine Windows dans une interface web, il est possible de sélectionner le nom ou l'adresse IP que l'agent utilisera pour accéder au serveur de gestion](#)
- [Recherches des mises à jour automatiques et manuelles](#)

Sécurité

- [La console de sauvegarde prend en charge le protocole HTTPS dès son installation](#)
- [Le serveur de gestion peut utiliser un certificat émis par une autorité de certification approuvée à la place d'un certificat auto-signé.](#)
- [Des utilisateurs non root peuvent être ajoutés comme administrateurs sur un serveur de gestion installé sous Linux](#)

Planification des sauvegardes

- [Nouvelles options de planification](#) :
 - Sortie de veille d'une machine de sauvegarde en mode veille ou veille prolongée
 - Empêcher l'activation du mode veille ou veille prolongée pendant une sauvegarde
 - Option pour empêcher l'exécution de sauvegardes manquées au démarrage d'une machine
- Nouvelles conditions de démarrage de sauvegarde utiles pour sauvegarder des ordinateurs portables et tablettes Windows :
 - [Économiser de la batterie](#)
 - [Ne pas démarrer pendant une connexion mesurée](#)
 - [Ne pas démarrer pendant une connexion aux réseaux Wi-Fi suivants](#)
 - [Vérifier l'adresse IP du périphérique](#)
- Dans la planification **mensuelle**, sélection de mois individuels pendant lesquels les sauvegardes seront exécutées
- [La capacité à démarrer une sauvegarde différentielle manuellement](#)

Emplacements de sauvegardes

- [Stockage des sauvegardes de chaque machine dans un dossier défini par un script \(pour les machines sous Windows\)](#)
- [Acronis Storage déployé localement peut être utilisé comme emplacement de sauvegarde](#)

Applications

- [Restauration de boîtes aux lettres et éléments de boîtes aux lettres Office 365 sur Microsoft Exchange Server et vice-versa](#)

Prise en charge des systèmes d'exploitation et des plate-formes de virtualisation

- macOS High Sierra 10.13
- Debian 9.1 et 9.2
- Red Hat Enterprise Linux 7.4
- CentOS 7.4
- ALT Linux 7.0
- Red Hat Virtualization 4.1

Améliorations d'ergonomie

- Renommer des emplacements dans l'onglet **Sauvegardes**
- La capacité à modifier le vCenter Server ou l'hôte ESXi géré par l'agent pour VMware dans **Paramètres > Agents > détails de l'agent**.

Nouvelles fonctionnalités disponibles uniquement avec les licences Advanced

Administration

- La création d'unités est disponible sur un serveur de gestion installé sous Linux

Installation et infrastructure

- Lors de l'ajout d'un emplacement géré, il est possible de sélectionner les agents qui pourront accéder au nœud de stockage en utilisant le nom de serveur ou l'adresse IP

Améliorations d'ergonomie

- L'ajout d'un emplacement géré peut être initié à partir du panneau de propriétés du nœud de stockage

Prise en charge des bandes magnétiques

- Prise en charge complète de la technologie LTO-8. Reportez-vous à la [liste de compatibilité matérielle](#) pour obtenir les noms exacts des périphériques testés.

Quoi de neuf dans la Update 1

- Prise en charge de Citrix XenServer 7.0, 7.1, 7.2 et Red Hat Virtualization 4.1
- Prise en charge de Debian 8.6, 8.7, 8.8, 9 et Ubuntu 17.04
- Prise en charge de Windows Storage Server 2016
- La capacité à [utiliser une base de données PostgreSQL avec le serveur de gestion sous Linux](#)
- Un utilitaire pour le déploiement en masse et la mise à niveau des agents.
Pour plus d'informations sur cet utilitaire, référez-vous à <http://kb.acronis.com/content/60137>

Nouveautés dans Acronis Cyber Backup 12.5

Nouvelles fonctionnalités disponibles dans tous les déploiements locaux

Sauvegarde

- Un nouveau [format de sauvegarde](#) qui augmente la vitesse de sauvegarde et réduit la taille des sauvegardes.
- Jusqu'à cinq emplacements dans un plan de sauvegarde
- Conversion en une machine virtuelle dans un plan de sauvegarde
- Planifier par événement
- Définir les conditions d'exécution du plan de sauvegarde
- Modèle de sauvegarde Grand-père - père - fils (GPF) prédéfini
- SFTP en tant qu'emplacement de sauvegarde
- Options de sauvegarde par défaut stockées sur le serveur de gestion
- Sélection d'une méthode de sauvegarde (complète or incrémentielle) lors du [lancement d'une sauvegarde manuelle](#)
- Options de sauvegarde :
 - [Notifications par e-mail](#) :
 - Spécifiez l'objet des notifications par e-mail
 - Les notifications sont désormais basées sur les alertes plutôt que sur les résultats d'activité de sauvegarde. Vous pouvez personnaliser la liste d'alertes qui déclenchent une notification.
 - [Nom du fichier de sauvegarde](#)
 - [Conditions de démarrage de la sauvegarde](#)

Restauration

- [Mappage de disque manuel](#). La capacité de restaurer des disques ou des volumes individuels.

Support de démarrage

- [Startup Recovery Manager](#)

Applications

- [Sauvegarde des boîtes aux lettres Microsoft Exchange Server](#)

Virtualisation

- La capacité d'attribuer une machine virtuelle à un agent spécifique (liaison de MV)

Opérations avec des sauvegardes

- Montage de volumes en mode lecture-écriture
- ASign permet à un fichier sauvegardé d'être signé par plusieurs personnes

Notifications et alertes

- La capacité à configurer la gravité d'une alerte (via le fichier de configuration)
- L'état de l'appareil est désormais dérivé des alertes plutôt que des résultats d'activité de sauvegarde. Cela couvre un plus large éventail d'activités, par exemple, des sauvegardes manquées ou des activités de ransomware.

Acronis Protection active

- Protection proactive contre les ransomware en détectant des processus suspects

Améliorations d'ergonomie

- Tableau de bord - un ensemble personnalisable de plus de 20 widgets mis à jour en temps réel
- Une nouvelle section de l'interface utilisateur montre tous les plans de sauvegarde et les autres plans
- La capacité à définir un mot de passe de chiffrement dans le composant Surveillance de sauvegarde

Nouvelles fonctionnalités disponibles uniquement avec les licences Advanced

Administration

- Des rapports personnalisables peuvent être envoyés ou sauvegardés sur un calendrier
- Rôles sur le serveur de gestion : créer des unités et y assigner des administrateurs
- Gestion de groupe : groupes d'appareils intégrés et personnalisés
- Acronis Notary : prouve qu'un fichier est authentique et inchangé depuis sa sauvegarde

Nouveaux emplacements de sauvegarde

- Acronis Storage Node avec déduplication
- Support pour périphériques à bandes

Support de démarrage

- Travailler avec un support de démarrage via la console de sauvegarde
- Sauvegarde et restauration automatisées par exécution d'un script prédéfini ou personnalisé
- Serveur PXE pour le démarrage en réseau

Applications

- Support pour groupes de disponibilité de la base de données (DAG) dans Microsoft Exchange Server
- Support pour groupe de disponibilité AlwaysOn (AAG) dans Microsoft SQL Server
- Sauvegarde d'Oracle Database

Virtualisation

- Sauvegarder les machines virtuelles ESXi depuis des instantanés matériels NetApp.
- Sauvegarder Citrix XenServer, Red Hat Virtualization (RHV/RHEV), des machines virtuelles basées sur le noyau (KVM) et des machines virtuelles Oracle (en installant un agent dans le système invité).

Opérations avec des sauvegardes

- La conversion en une machine virtuelle, la validation, la réplication et la rétention de sauvegardes peuvent être effectuées selon un calendrier par un agent dédié
- Catalogage - un service de catalogue séparé permet de rechercher dans toutes les sauvegardes au sein des emplacements gérés

Installation

Présentation de l'installation

Acronis Cyber Backup prend en charge deux méthodes de déploiement : sur site et dans le Cloud. La différence principale entre les deux est l'emplacement du serveur de gestion Acronis Cyber Backup.

Le serveur de gestion Acronis Cyber Backup est le point de gestion central de toutes vos sauvegardes. Avec le déploiement sur site, il est installé sur votre réseau local, alors qu'il se situera dans un des centres de données Acronis avec le déploiement dans le Cloud. L'interface Web à ce serveur s'appelle « console de sauvegarde ».

Le serveur de gestion Acronis Cyber Backup est responsable de la communication avec les agents Cyber Backup et effectue des fonctions générales de gestion des plans. Avant chaque activité de sauvegarde, les agents se réfèrent au serveur de gestion afin de vérifier les prérequis. Parfois, la connexion au serveur de gestion est susceptible d'être perdue, ce qui empêche le déploiement de nouveaux plans de sauvegarde. Toutefois, si un plan de sauvegarde a déjà été déployé sur une machine, l'agent poursuit les opérations de sauvegarde pendant 30 jours après la perte de la communication avec le serveur de gestion.

Les deux types de déploiement nécessitent l'installation d'un agent de sauvegarde sur chaque machine que vous souhaitez sauvegarder. Les types de stockage pris en charge sont également les mêmes. L'espace de stockage dans le Cloud est vendu séparément des licences Acronis Cyber Backup.

Déploiement sur site

Avec un déploiement sur site, tous les composants de produits sont installés sur votre réseau local. Il s'agit de la seule méthode de déploiement disponible avec une licence perpétuelle. Vous devez également utiliser cette méthode si vos machines ne sont pas connectées à Internet.

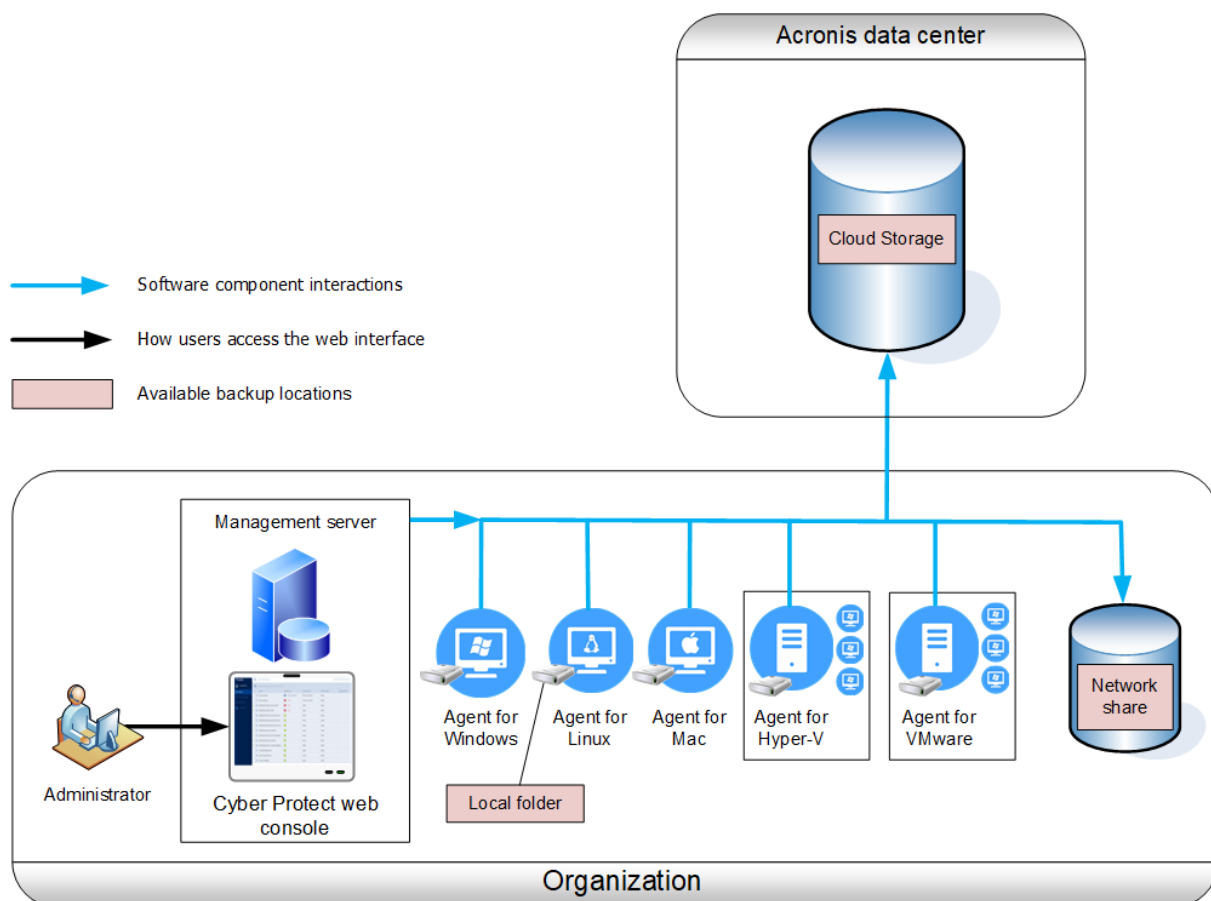

Emplacement du serveur de gestion

Vous pouvez installer le serveur de gestion sur une machine fonctionnant sous Windows ou Linux.

L'installation sous Windows est recommandée, car elle vous permet de déployer des agents sur d'autres machines à partir du serveur de gestion. À l'aide de la licence Advanced, il est possible de créer des unités d'organisation et de leur ajouter des administrateurs. Ainsi, vous pouvez déléguer la gestion de la sauvegarde à d'autres personnes dont les droits d'accès seront strictement limités aux unités correspondantes.

L'installation sous Linux est recommandée pour les environnements exclusivement Linux. Il vous faudra installer un agent localement sur les machines que vous souhaitez sauvegarder.

Déploiement Cloud

Le déploiement dans le Cloud signifie que le serveur de gestion est situé dans un des centres de données Acronis. L'avantage de cette approche est que vous n'avez pas besoin d'entretenir le serveur de gestion dans votre réseau local. Vous pouvez considérer Acronis Cyber Backup comme un service de sauvegarde qui vous est fourni par Acronis.

L'accès au serveur de compte vous permet de créer des comptes utilisateur, de leur attribuer des quotas d'utilisation de services et de créer des groupes d'utilisateurs (unités) correspondant à la

structure de votre organisation. Chaque utilisateur peut accéder à la console de sauvegarde, télécharger l'agent requis et l'installer sur sa machine en quelques minutes.

Les comptes d'administrateur peuvent être créés au niveau des unités ou de l'organisation. Chaque compte dispose d'un affichage centré sur sa zone de commande. Les utilisateurs ont uniquement accès à leurs propres sauvegardes.

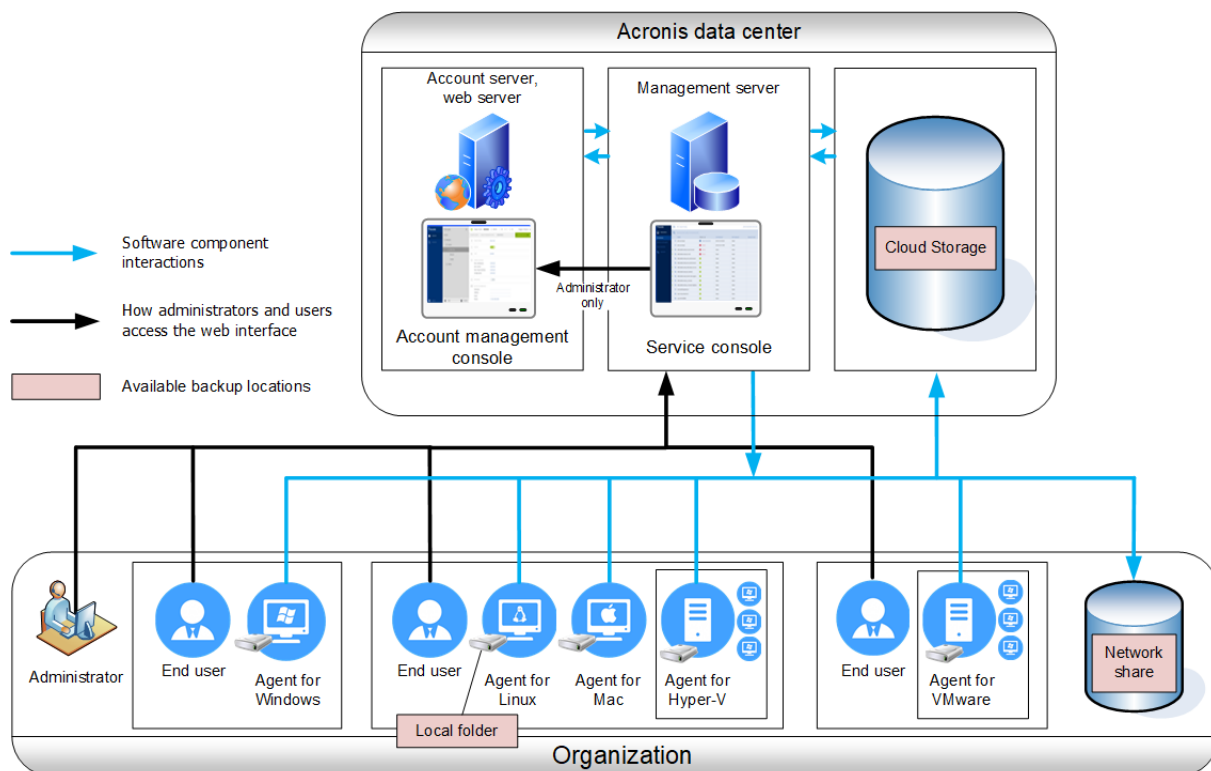

Le tableau suivant résume les différences entre le déploiement sur site et dans le Cloud. Chaque colonne répertorie les fonctionnalités disponibles uniquement pour le type de déploiement correspondant.

Déploiement sur site	Déploiement Cloud
<ul style="list-style-type: none"> • Possibilité d'utiliser les licences perpétuelles • Serveur de gestion sur site • Sauvegarde et gestion de disques dans les supports de démarrage • Serveur SFTP en tant qu'emplacement de sauvegarde • Acronis Cyber Infrastructure en tant qu'emplacement de sauvegarde • Lecteur de bandes et nœuds de stockage Acronis en tant qu'emplacements de sauvegarde* • Traitement des données hors hôte** 	<ul style="list-style-type: none"> • Sauvegarde de Cloud à Cloud des données Microsoft Office 365, y compris la protection des groupes, des dossiers publics, de OneDrive et des données SharePoint Online • Sauvegarde de Cloud à Cloud des données G Suite • Agent pour Virtuozzo (sauvegarde de machines virtuelles Virtuozzo au niveau de l'hyperviseur) • Reprise d'activité après sinistre en tant que service cloud**

<ul style="list-style-type: none"> • Conversion d'une sauvegarde en une machine virtuelle • Mise à niveau à partir des versions précédentes d'Acronis Cyber Backup, y compris Acronis Backup pour VMware • Participation au programme d'amélioration du produit d'Acronis 	
--	--

* La fonctionnalité n'est pas disponible dans la Standard Edition.

** Cette fonctionnalité est disponible uniquement dans la Disaster Recovery Edition.

Composants

Agents

Les agents sont des applications qui effectuent la sauvegarde des données, la restauration et d'autres opérations sur les ordinateurs gérés par Acronis Cyber Backup.

Choisissez un agent en fonction de ce que vous allez sauvegarder. Le tableau suivant regroupe les informations qui vous aideront à faire votre choix.

Notez que l'agent pour Windows est installé avec l'agent pour Exchange, l'agent pour SQL, l'agent pour Active Directory et l'agent pour Oracle. Par exemple, si vous installez agent pour SQL, vous pourrez également sauvegarder la totalité de la machine sur laquelle l'agent est installé.

Qu'allez-vous sauvegarder ?	Quel agent installer ?	Où dois-je l'installer ?	Disponibilité de l'agent	
			Local	Cloud
Machines physiques				
Disques, volumes et fichiers sur des machines physiques sous Windows	Agent pour Windows	Sur la machine qui sera sauvegardée	+	+
Disques, volumes et fichiers sur des machines physiques sous Linux	Agent pour Linux		+	+
Disques, volumes et fichiers sur des machines physiques sous macOS	Agent pour Mac		+	+

Applications				
Bases de données SQL	Agent pour SQL	Sur la machine fonctionnant sous Microsoft SQL Server	+	+
Bases de données et boîtes aux lettres Exchange	Agent pour Exchange	Sur la machine exécutant le rôle de boîte aux lettres de Microsoft Exchange Server* Si seule la sauvegarde de la boîte aux lettres est requise, l'agent peut être installé sur toute machine Windows disposant d'un accès réseau à la machine exécutant le rôle Accès Client de Microsoft Exchange Server	+	+ Aucune sauvegarde de boîte aux lettres
Boîte aux lettres Microsoft Office 365	Agent pour Office 365	Sur une machine Windows connectée à Internet	+	+
Machines fonctionnant sous les services de domaine Active Directory	Agent pour Active Directory	Sur le contrôleur de domaine	+	+
Machines s'exécutant à partir d'Oracle Database	Agent pour Oracle	Sur la machine exécutant Oracle Database	+	-
Machines virtuelles				
Machines virtuelles VMware ESXi	Agent pour VMware (Windows)	Sur une machine sous Windows possédant un accès réseau au vCenter Server et au stockage de la machine virtuelle**	+	+
	Agent pour VMware (matériel virtuel)	Sur l'hôte ESXi	+	+
Les machines virtuelles Hyper-V	Agent pour Hyper-V	Sur l'hôte Hyper-V	+	+
Les machines virtuelles hébergées sur Windows Azure	Comme pour les machines physiques***	Sur la machine qui sera sauvegardée	+	+
Les machines virtuelles hébergées sur Amazon EC2			+	+

Machines virtuelles Citrix XenServer				
Machines virtuelles Red Hat Virtualization (RHV/RHEV)				
Machines virtuelles basées sur un noyau (KVM)			+****	+
Machines virtuelles Oracle				
Machines virtuelles Nutanix AHV				
Terminaux mobiles				
Terminaux mobiles sous Android	Application mobile pour Android	Sur le terminal mobile qui sera sauvegardé	-	+
Terminaux mobiles sous iOS	Application mobile pour iOS		-	+

*Lors de l'installation, l'agent pour Exchange vérifie que la machine sur laquelle il sera exécuté dispose de suffisamment d'espace libre. Lors de la restauration granulaire, un espace libre égal à 15 % de la plus grosse base de données Exchange est nécessaire de manière temporaire.

**Si votre ESXi utilise un stockage SAN, installez l'agent sur une machine connectée au même SAN. L'agent sauvegardera les machines virtuelles directement à partir du stockage plutôt que via l'hôte ESXi et le réseau local. Pour obtenir des instructions détaillées, reportez-vous à l'article « [Sauvegarde sans réseau local](#) ».

***Une machine est considérée comme étant virtuelle si elle est sauvegardée via un agent externe. Si l'agent est installé dans le système invité, les opérations de sauvegarde et de restauration sont les mêmes que pour une machine physique. La machine est toutefois considérée comme une machine virtuelle lorsque vous définissez les quotas pour le nombre de machines dans un déploiement Cloud.

****Grâce à une licence Acronis Cyber Backup Advanced Virtual Host, ces machines sont considérées comme étant virtuelles (en raison de la licence d'hébergement utilisée). ****Grâce à une licence Acronis Cyber Backup Virtual Host, ces machines sont considérées comme étant physiques (par licence de machine utilisée).

Autres composants

Composant	Fonctionnalité	Où dois-je l'installer ?	Disponibilité	
			Local	Cloud
Serveur de gestion	Gère les agents. Fournit l'interface Web aux utilisateurs.	Sur une machine sous Windows ou Linux	+	-
Composants pour l'installation à distance	Sauvegarde les packages d'installation d'agent dans un dossier local	Sur la machine Windows exécutant le serveur de gestion	+	-
Monitoring Service	Fournit le tableau de bord et la fonctionnalité de génération de rapports	Sur la machine exécutant le serveur de gestion	+	-
Bootable Media Builder	Crée un support de démarrage	Sur une machine sous Windows ou Linux	+	-
Outil de ligne de commande	Fournit l'interface de ligne de commande	Sur une machine sous Windows ou Linux	+	+
Surveillance de sauvegarde	Permet aux utilisateurs de contrôler des sauvegardes hors de l'interface Web	Sur une machine sous Windows ou macOS	+	+
Nœud de stockage	Stocke les sauvegardes. Est requis pour le catalogage et la déduplication.	Sur une machine sous Windows	+	-
Service de catalogue	Effectue le catalogage des sauvegardes sur les nœuds de stockage	Sur une machine sous Windows	+	-
Serveur PXE	Permet de démarrer des machines en tant que support de démarrage au sein du réseau	Sur une machine sous Windows	+	-

Exigences logicielles

Navigateurs Web pris en charge

L'interface Web prend en charge les navigateurs suivants :

- Google Chrome 29 ou version ultérieure
- Mozilla Firefox 23 ou version ultérieure

- Opera 16 ou version ultérieure
- Windows Internet Explorer 10 ou version ultérieure
Dans les déploiements Cloud, le [portail de gestion](#) prend en charge Internet Explorer 11 ou version ultérieure.
- Microsoft Edge 25 ou version ultérieure
- Safari 8 ou version ultérieure s'exécutant sur les systèmes d'exploitation macOS et iOS

Il est possible que les autres navigateurs (dont les navigateurs Safari s'exécutant sur d'autres systèmes d'exploitation) n'affichent pas correctement l'interface utilisateur ou ne proposent pas certaines fonctions.

Systèmes d'exploitation et environnements pris en charge

Agents

Agent pour Windows

- Windows XP Professionnel SP1 (x64), SP2 (x64), SP3 (x86)
- Windows XP Professionnel SP2 (x86) – pris en charge avec une version spéciale de l'agent pour Windows. Pour les détails et limites de cette prise en charge, reportez-vous à « [Agent pour Windows XP SP2](#) ».
- Windows XP Embedded SP3
- Windows Server 2003 SP1/2003 R2 et versions ultérieures – éditions Standard et Enterprise (x86, x64)
- Windows Small Business Server 2003/2003 R2
- Windows Vista - toutes les éditions
- Windows Server 2008 – éditions Standard, Enterprise, Datacenter, Foundation et Web (x86, x64)
- Windows Small Business Server 2008
- Windows 7 - toutes les éditions
- Windows Server 2008 R2 - éditions Standard, Enterprise, Datacenter, Foundation et Web
- Windows Home Server 2011
- Windows MultiPoint Server 2010/2011/2012
- Windows Small Business Server 2011 – toutes les éditions
- Windows 8/8.1 – toutes les éditions (x86, x64), sauf les éditions Windows RT
- Windows Server 2012/2012 R2 – toutes les éditions
- Windows Storage Server 2003/2008/2008 R2/2012/2012 R2/2016
- Windows 10 – éditions Famille, Professionnel, Éducation, Entreprise, IoT Entreprise et LTSC (anciennement LTSB), jusqu'à la version 20H2 (build 19042.x)

- Windows 11
- Windows Server 2016 – toutes les options d'installation, sauf Nano Server
- Windows Server 2019 – toutes les options d'installation sauf Nano Server, jusqu'à la version 20H2 (build 19042.x)
- Windows Server 2022

Agent pour SQL, agent pour Exchange (pour la sauvegarde de bases de données et la sauvegarde reconnaissant les applications), agent pour Active Directory

Chacun de ces agents peut être installé sur une machine fonctionnant sous tout système d'exploitation figurant dans la liste ci-dessus, avec une version prise en charge de l'application respective, avec l'exception suivante :

- Agent pour SQL n'est pas pris en charge pour le déploiement sur site dans Windows 7 Édition Starter et Édition Familiale (x86, x64)

Agent pour Exchange (pour la sauvegarde de boîte aux lettres)

Cet agent peut être installé sur une machine avec ou sans Microsoft Exchange Server.

- Windows Server 2008 – éditions Standard, Enterprise, Datacenter, Foundation et Web (x86, x64)
- Windows Small Business Server 2008
- Windows 7 - toutes les éditions
- Windows Server 2008 R2 - éditions Standard, Enterprise, Datacenter, Foundation et Web
- Windows MultiPoint Server 2010/2011/2012
- Windows Small Business Server 2011 – toutes les éditions
- Windows 8/8.1 – toutes les éditions (x86, x64), sauf les éditions Windows RT
- Windows Server 2012/2012 R2 – toutes les éditions
- Windows Storage Server 2008/2008 R2/2012/2012R2
- Windows 10 – éditions Famille, Professionnel, Éducation et Entreprise
- Windows Server 2016 – toutes les options d'installation, sauf Nano Server
- Windows Server 2019 – toutes les options d'installation, sauf Nano Server

Agent pour Office 365

- Windows Server 2008 – éditions Standard, Enterprise, Datacenter, Foundation et Web (x64 uniquement)
- Windows Small Business Server 2008
- Windows Server 2008 R2 - éditions Standard, Enterprise, Datacenter, Foundation et Web
- Windows Home Server 2011
- Windows Small Business Server 2011 – toutes les éditions

- Windows 8/8.1 – toutes les éditions (x64 uniquement), sauf les éditions Windows RT
- Windows Server 2012/2012 R2 – toutes les éditions
- Windows Storage Server 2008/2008 R2/2012/2012R2/2016 (x64 uniquement)
- Windows 10 – éditions Famille, Professionnel, Éducation et Entreprise (x64 uniquement)
- Windows Server 2016 – toutes les options d'installation (x64 uniquement), sauf Nano Server
- Windows Server 2019 – toutes les options d'installation (x64 uniquement), sauf Nano Server

Agent pour Oracle

- Windows Server 2008R2 – éditions Standard, Enterprise, Datacenter et Web (x86, x64)
- Windows Server 2012R2 – éditions Standard, Enterprise, Datacenter et Web (x86, x64)
- Linux – tout noyau ou distribution pris en charge par un agent pour Linux (répertorié ci-dessous)

Agent pour Linux

Linux avec noyau 2.6.9 à 5.1 et glibc 2.3.4 ou version ultérieure, y compris les distributions x86 et x86_64 suivantes :

- Red Hat Enterprise Linux 4.x, 5.x, 6.x, 7.0, 7.1, 7.2, 7.3, 7.4, 7.5, 7.6, 7.7, 7.8, 7.9, 8.0*, 8.1*, 8.2*
- Ubuntu 9.10, 10.04, 10.10, 11.04, 11.10, 12.04, 12.10, 13.04, 13.10, 14.04, 14.10, 15.04, 15.10, 16.04, 16.10, 17.04, 17.10, 18.04, 18.10, 19.04, 19.10, 20.04
- Fedora 11, 12, 13, 14, 15, 16, 17, 18, 19, 20, 21, 22, 23, 24, 25, 26, 27, 28, 29, 30, 31
- SUSE Linux Enterprise Server 10 et 11
- SUSE Linux Enterprise Server 12 - pris en charge dans les systèmes de fichiers, sauf pour Btrfs
- Debian 4, 5, 6, 7.0, 7.2, 7.4, 7.5, 7.6, 7.7, 8.0, 8.1, 8.2, 8.3, 8.4, 8.5, 8.6, 8.7, 8.8, 8.11, 9.0, 9.1, 9.2, 9.3, 9.4, 9.5, 9.6, 9.7, 9.8, 10
- CentOS 5.x, 6.x, 7, 7.1, 7.2, 7.3, 7.4, 7.5, 7.6, 7.8, 7.9, 8.0, 8.1, 8.2
- Oracle Linux 5.x, 6.x, 7.0, 7.1, 7.2, 7.3, 7.4, 7.5, 7.6, 7.8, 7.9, 8.0, 8.1, 8.2 – Unbreakable Enterprise Kernel et Red Hat Compatible Kernel
- CloudLinux 5.x, 6.x, 7, 7.1, 7.2, 7.3, 7.4, 7.5, 7.6, 7.7, 7.8, 8.2
- ClearOS 5.x, 6.x, 7, 7.1, 7.4, 7.5, 7.6
- ALT Linux 7.0

Avant d'installer le produit sur un système qui n'utilise pas de gestionnaire de paquets RPM, comme un système Ubuntu, vous devez installer ce gestionnaire manuellement ; par exemple, en exécutant la commande suivante (en tant qu'utilisateur racine) : `apt-get install rpm`

Les configurations avec Stratis ne sont pas prises en charge.

Agent pour Mac

- OS X Mavericks 10.9
- OS X Yosemite 10.10
- OS X El Capitan 10.11
- macOS Sierra 10.12
- macOS High Sierra 10.13
- macOS Mojave 10.14
- macOS Catalina 10.15

Agent pour VMware (matériel virtuel)

Cet agent est fourni en tant que matériel virtuel pour s'exécuter sur un hôte ESXi.

VMware ESXi 4.1, 5.0, 5.1, 5.5, 6.0, 6.5, 6.7, 7.0

Agent pour VMware (Windows)

Cet agent est livré comme une application Windows pour s'exécuter dans tout système d'exploitation inscrit dans la liste ci-dessus pour l'agent pour Windows, avec les exceptions suivantes :

- Les systèmes d'exploitation 32 bits ne sont pas pris en charge.
- Windows XP, Windows Server 2003/2003 R2 et Windows Small Business Server 2003/2003 R2 ne sont pas pris en charge.

Agent pour Hyper-V

- Windows Server 2008 (x64 uniquement) avec rôle Hyper-V, y compris le mode d'installation de Server Core
- Windows Server 2008 R2 avec rôle Hyper-V, y compris le mode d'installation de Server Core
- Microsoft Hyper-V Server 2008/2008 R2
- Windows Server 2012/2012 R2 avec rôle Hyper-V, y compris le mode d'installation de Server Core
- Microsoft Hyper-V Server 2012/2012 R2
- Windows 8, 8.1 (x64 uniquement) avec Hyper-V
- Windows 10 – éditions Familiale, Pro, Education et Entreprise avec Hyper-V
- Rôle de Windows Server 2016 avec Hyper-V – toutes les options d'installation, sauf Nano Server
- Microsoft Hyper-V Server 2016
- Rôle de Windows Server 2019 avec Hyper-V – toutes les options d'installation, sauf Nano Server
- Microsoft Hyper-V Server 2019

Serveur de gestion (uniquement pour les déploiements sur site)

Sous Windows

- Windows Server 2008 – éditions Standard, Enterprise, Datacenter et Foundation (x86, x64)
- Windows Small Business Server 2008
- Windows 7 – toutes les éditions (x86, x64)
- Windows Server 2008 R2 - éditions Standard, Enterprise, Datacenter et Foundation
- Windows Home Server 2011
- Windows MultiPoint Server 2010/2011/2012
- Windows Small Business Server 2011 – toutes les éditions
- Windows 8/8.1 – toutes les éditions (x86, x64), sauf les éditions Windows RT
- Windows Server 2012/2012 R2 – toutes les éditions
- Windows Storage Server 2008/2008 R2/2012/2012 R2/2016
- Windows 10 – éditions Famille, Professionnel, Éducation, Entreprise et IoT Entreprise, jusqu'à la version 20H2 (build 19042.x)
- Windows Server 2016 – toutes les options d'installation, sauf Nano Server
- Windows Server 2019 – toutes les options d'installation sauf Nano Server, jusqu'à la version 20H2 (build 19042.x)

Sous Linux

Linux avec noyau 2.6.23 à 5.4 et glibc 2.3.4 ou version ultérieure, y compris les distributions x86_64 suivantes :

- Red Hat Enterprise Linux 6.x, 7.0, 7.1, 7.2, 7.3, 7.4, 7.5, 7.6, 7.7, 7.8, 7.9, 8.0*, 8.1*, 8.2*
- Ubuntu 9.10, 10.04, 10.10, 11.04, 11.10, 12.04, 12.10, 13.04, 13.10, 14.04, 14.10, 15.04, 15.10, 16.04, 16.10, 17.04, 17.10, 18.04, 18.10, 19.04, 19.10, 20.04
- Fedora 11, 12, 13, 14, 15, 16, 17, 18, 19, 20, 21, 22, 23, 24, 25, 26, 27, 28, 29, 30, 31
- SUSE Linux Enterprise Server 11, 12
- Debian 5.x, 6.x, 7.0, 7.2, 7.4, 7.5, 7.6, 7.7, 8.0, 8.1, 8.2, 8.3, 8.4, 8.5, 8.6, 8.7, 8.8, 8.11, 9.0, 9.1, 9.2, 9.3, 9.4, 9.5, 9.6, 9.7, 9.8, 10
- CentOS 6.x, 7, 7.1, 7.2, 7.3, 7.4, 7.5, 7.6, 7.8, 7.9, 8.0, 8.1, 8.2
- Oracle Linux 6.x, 7.0, 7.1, 7.2, 7.3, 7.4, 7.5, 7.6, 7.8, 7.9, 8.0, 8.1, 8.2 – Unbreakable Enterprise Kernel et Red Hat Compatible Kernel
- CloudLinux 6.x, 7, 7.1, 7.2, 7.3, 7.4, 7.5, 7.6, 7.7, 7.8, 8.2
- ALT Linux 7.0

Les configurations avec Stratis ne sont pas prises en charge.

Nœud de stockage (uniquement pour les déploiements sur site)

- Windows Server 2008 – éditions Standard, Enterprise, Datacenter et Foundation (x64 uniquement)
- Windows Small Business Server 2008
- Windows 7 - toutes les éditions (x64 uniquement)
- Windows Server 2008 R2 - éditions Standard, Enterprise, Datacenter et Foundation
- Windows Home Server 2011
- Windows MultiPoint Server 2010/2011/2012
- Windows Small Business Server 2011 – toutes les éditions
- Windows 8/8.1 – toutes les éditions (x64 uniquement), sauf les éditions Windows RT
- Windows Server 2012/2012 R2 – toutes les éditions
- Windows Storage Server 2008/2008 R2/2012/2012 R2/2016
- Windows 10 – éditions Famille, Professionnel, Éducation, Entreprise et IoT Entreprise
- Windows Server 2016 – toutes les options d'installation, sauf Nano Server
- Windows Server 2019 – toutes les options d'installation, sauf Nano Server

Agent pour Windows XP SP2

L'agent pour Windows XP SP2 prend en charge uniquement la version 32 bits de Windows XP SP2.

Pour protéger des machines sous Windows XP SP1 (x64), Windows XP SP2 (x64), or Windows XP SP3 (x86), utilisez l'agent pour Windows standard.

Installation

L'agent pour Windows XP SP2 doit disposer au minimum de 550 Mo d'espace disque et de 150 Mo de RAM. Lors de la sauvegarde, l'agent utilise en général environ 350 Mo de mémoire. Le pic de consommation peut atteindre jusqu'à 2 Go en fonction du volume de données traitées.

L'agent pour Windows XP SP2 peut être installé uniquement en local sur la machine que vous souhaitez sauvegarder. Pour télécharger le programme d'installation de l'agent, cliquez sur l'icône de compte dans le coin supérieur droit, puis cliquez sur > **Téléchargements** > **Agent pour Windows XP SP2**.

Backup Monitor et Bootable Media Builder ne peuvent pas être installés. Pour télécharger le fichier ISO du support de démarrage, cliquez sur l'icône de compte dans le coin supérieur droit > **Téléchargements** > **Support de démarrage**.

Mise à jour

L'agent pour Windows XP SP2 ne prend pas en charge la fonctionnalité de mise à jour distante. Pour mettre l'agent à jour, téléchargez la nouvelle version du programme d'installation, puis répétez la

procédure.

Si vous avez mis à jour Windows XP de SP2 vers SP3, désinstallez l'agent pour Windows XP SP2, puis installez l'agent pour Windows standard.

Limites

- Seule la sauvegarde de lecteur est disponible. Des fichiers distincts peuvent être récupérés à partir d'une sauvegarde de disque ou volume.
- La fonction [Planifier par événement](#) n'est pas prise en charge.
- Les [conditions d'exécution du plan de sauvegarde](#) ne sont pas prises en charge.
- Seules les destinations de sauvegarde suivantes sont prises en charge :
 - Stockage dans le Cloud
 - Dossier local
 - Dossier réseau
 - Secure Zone
- Le format de sauvegarde **Version 12** et les caractéristiques exigeant le format de sauvegarde **Version 12** ne sont pas pris en charge.
L'[envoi des données physiques](#), en particulier, n'est pas disponible.
L'option [Performance et créneau de sauvegarde](#), si elle est activée, s'applique uniquement aux paramètres de niveau vert.
- La sélection de disques/volumes distincts pour la restauration et le mappage de disque manuel lors d'une reprise ne sont pas pris en charge dans l'interface Web. Cette fonctionnalité est disponible au niveau du support de démarrage.
- Le [traitement des données hors hôte](#) n'est pas pris en charge.
- L'agent pour Windows XP SP2 ne peut pas exécuter les opérations suivantes sur des sauvegardes :
 - [Conversion de sauvegardes vers une machine virtuelle](#)
 - [Montage de volumes à partir d'une sauvegarde](#)
 - [Extraction de fichiers à partir d'une sauvegarde](#)
 - L'[exportation](#) et la validation manuelle d'une sauvegarde.Vous pouvez exécuter ces opérations à l'aide d'un autre agent.
- Les sauvegardes créées par l'agent pour Windows XP SP2 ne peuvent pas être [exécutées en tant que machines virtuelles](#).

Versions de Microsoft SQL Server prises en charge

- Microsoft SQL Server 2019
- Microsoft SQL Server 2017
- Microsoft SQL Server 2016

- Microsoft SQL Server 2014
- Microsoft SQL Server 2012
- Microsoft SQL Server 2008 R2
- Microsoft SQL Server 2008
- Microsoft SQL Server 2005

Versions Microsoft Exchange Server compatibles

- Microsoft Exchange Server 2019 – toutes les éditions.
- Microsoft Exchange Server 2016 – toutes les éditions.
- Microsoft Exchange Server 2013 – toutes les éditions, mise à jour cumulative 1 (CU1) et ultérieures.
- Microsoft Exchange Server 2010 – toutes les éditions, tous les service packs. La sauvegarde et restauration granulaire pour boîte aux lettres depuis les sauvegardes de base de données sont prises en charge par le Service Pack 1 (SP1).
- Microsoft Exchange Server 2007 – toutes les éditions, tous les service packs. La sauvegarde et restauration granulaire pour boîte aux lettres depuis les sauvegardes de base de données ne sont pas prises en charge.

Versions de Microsoft SharePoint prises en charge

Acronis Cyber Protect 15 prend en charge les versions de Microsoft SharePoint suivantes :

- Microsoft SharePoint 2013
- Microsoft SharePoint Server 2010 SP1
- Microsoft SharePoint Foundation 2010 SP1
- Microsoft Office SharePoint Server 2007 SP2*
- Microsoft Windows SharePoint Services 3.0 SP2*

* Pour pouvoir utiliser SharePoint Explorer avec ces versions, il est nécessaire d'avoir une batterie de restauration SharePoint à laquelle joindre les bases de données.

Les sauvegardes ou bases de données à partir desquelles vous extrayez des données doivent provenir de la même version de SharePoint que celle sur laquelle SharePoint Explorer est installé.

Versions Oracle Database prises en charge

- Version Oracle Database 11g, toutes éditions
- Version Oracle Database 12c, toutes éditions.

Prise en charge des configurations à instance unique seulement.

Versions SAP HANA prises en charge

HANA 2.0 SPS 03 installé sur RHEL 7.6 en cours d'exécution sur une machine physique ou une machine virtuelle VMware ESXi.

SAP HANA ne prend pas en charge la récupération de conteneurs de bases de données multi-locataires à l'aide d'instantanés de stockage. Par conséquent, cette solution prend en charge les conteneurs SAP HANA avec une base de données locataire uniquement.

Plates-formes de virtualisation prises en charge

Le tableau suivant récapitule la prise en charge de diverses plates-formes de virtualisation.

Plate-forme	Sauvegarde au niveau de l'hyperviseur (sauvegarde sans agent)	Sauvegarde depuis un SE invité
VMware		
Versions VMware vSphere : 4.1, 5.0, 5.1, 5.5, 6.0, 6.5, 6.7, 7.0 Éditions VMware vSphere : VMware vSphere Essentials* VMware vSphere Essentials Plus* VMware vSphere Standard* VMware vSphere Advanced VMware vSphere Enterprise VMware vSphere Enterprise Plus	+	+
VMware vSphere Hypervisor (ESXi gratuit)**		+
Serveur VMware (serveur virtuel VMware) VMware Workstation VMware ACE Lecteur VMware		+
Microsoft		
Windows Server 2008 (x64) avec Hyper-V Windows Server 2008 R2 avec Hyper-V Microsoft Hyper-V Server 2008/2008 R2 Windows Server 2012/2012 R2 avec Hyper-V	+	+

Microsoft Hyper-V Server 2012/2012 R2 Windows 8, 8.1 (x64) avec Hyper-V Windows 10 avec Hyper-V Windows Server 2016 avec Hyper-V – toutes les options d'installation, excepté Nano Server Microsoft Hyper-V Server 2016 Windows Server 2019 avec Hyper-V – toutes les options d'installation, excepté Nano Server Microsoft Hyper-V Server 2019		
Microsoft Virtual PC 2004 et 2007 Windows Virtual PC		+
Microsoft Virtual Server 2005		+
Citrix		
Citrix XenServer 4.1.5, 5.5, 5.6, 6.0, 6.1, 6.2, 6.5, 7.0, 7.1, 7.2, 7.3, 7.4, 7.5, 7.6		Uniquement les invités entièrement virtualisés (également appelés HVM). Les invités paravirtualisés (également appelés PV) ne sont pas pris en charge.
Red Hat et Linux		
Red Hat Enterprise Virtualization (RHEV) 2.2, 3.0, 3.1, 3.2, 3.3, 3.4, 3.5, 3.6 Red Hat Virtualization (RHV) 4.0, 4.1		+
Machines virtuelles basées sur un noyau (KVM)		+
Parallels		
Parallels Workstation		+
Parallels Server 4 Bare Metal		+
Oracle		
Oracle VM Server 3.0, 3.3, 3.4		Uniquement les invités entièrement virtualisés

		(également appelés HVM). Les invités paravirtualisés (également appelés PV) ne sont pas pris en charge.
Oracle VM VirtualBox 4.x		+
Nutanix		
Nutanix Acropolis Hypervisor (AHV) 20160925.x à 20180425.x		+
Amazon		
Instances Amazon EC2		+
Microsoft Azure		
Machines virtuelles Azure		+

* Dans le cas de ces éditions, le transport HotAdd pour disques virtuels est pris en charge sur vSphere 5.0 et versions ultérieures. Sur la version 4.1, il est possible que les sauvegardes soient plus lentes.

** La sauvegarde à un niveau hyperviseur n'est pas prise en charge pour vSphere Hypervisor parce que ce produit limite l'accès à l'interface de Ligne de Commande à distance (RCLI) au mode lecture seule. L'agent fonctionne pendant la période d'évaluation de l'hyperviseur vSphere tant qu'une clé de série n'est pas saisie. Une fois que vous avez saisi une clé de série, l'agent s'arrête de fonctionner.

Limites

- **Machines tolérantes aux pannes**

L'agent Pour VMware sauvegarde les machines tolérantes aux pannes uniquement si cette tolérance a été activée sur VMware vSphere 6.0 et versions ultérieures. Si vous avez effectué une mise à niveau à partir d'une ancienne version de vSphere, il vous suffit de désactiver puis d'activer la tolérance aux pannes sur chaque machine. Si vous utilisez une version antérieure de vSphere, installez un agent sur le système d'exploitation invité.

- **Disques et RDM indépendants**

L'agent pour VMware ne sauvegarde pas les disques mappage de périphérique brut (RDM) en mode de compatibilité physique ni les disques indépendants. L'agent ignore ces disques et ajoute des avertissements au journal. Vous pouvez éviter les avertissements en excluant des disques et RDM indépendants en mode de compatibilité physique à partir du plan de sauvegarde. Si vous voulez sauvegarder ces disques ou données, installez un agent sur le système d'exploitation invité.

- **Disques pass-through**

L'agent pour Hyper-V ne sauvegarde pas les disques pass-through. Pendant la sauvegarde, l'agent ignore ces disques et ajoute des avertissements au journal. Vous pouvez éviter les avertissements en excluant des disques de transit du plan de sauvegarde. Si vous voulez sauvegarder ces disques ou données, installez un agent sur le système d'exploitation invité.

- **Mise en cluster invité Hyper-V**

Agent pour Hyper-V ne prend pas en charge la sauvegarde des machines virtuelles Hyper-V qui constituent des nœuds d'un cluster de basculement Windows Server. Un instantané VSS au niveau hôte peut même temporairement déconnecter le disque quorum externe du cluster. Si vous voulez sauvegarder ces machines, installez les agents dans les systèmes d'exploitation invités.

- **Connexion iSCSI en tant qu'invité**

L'agent pour VMware et l'agent pour Hyper-V ne sauvegardent pas les volumes LUN connectés par un initiateur iSCSI qui fonctionne sous le système d'exploitation invité. Étant donné que les hyperviseurs ESXi et Hyper-V n'ont pas connaissance de ces volumes, ces derniers ne sont pas inclus dans les instantanés au niveau de l'hyperviseur et sont omis d'une sauvegarde sans avertissement. Si vous souhaitez sauvegarder ces volumes ou ces données sur ces volumes, installez un agent sur le système d'exploitation invité.

- **Machines Linux contenant des volumes logiques (LVM)**

L'agent pour VMware et l'agent pour Hyper-V ne sont pas compatibles avec les opérations suivantes pour les machines Linux avec LVM :

- Migration P2V et V2P. Utilisez l'agent pour Linux ou un support de démarrage pour créer la sauvegarde et le support de démarrage à restaurer.
- Exécution d'une machine virtuelle à partir d'une sauvegarde créée par l'agent pour Linux ou le support de démarrage.
- Conversion d'une sauvegarde créée par l'agent pour Linux ou le support de démarrage vers une machine virtuelle.

- **Machines virtuelles chiffrées** (introduites dans VMware vSphere 6.5)

- Les machines virtuelles sont sauvegardées à l'état chiffré. Si le chiffrement est essentiel pour vous, activez le chiffrement des sauvegardes [lors de la création d'un plan de sauvegarde](#).
- Les machines virtuelles restaurées sont toujours chiffrées. Une fois la restauration terminée, vous pouvez activer le chiffrement manuellement.
- Si vous sauvegardez des machines virtuelles chiffrées, nous vous recommandons de chiffrer également la machine virtuelle sur laquelle l'agent pour VMware est exécuté. Dans le cas contraire, les opérations des machines chiffrées risquent d'être plus lentes que prévu. Appliquez la **politique de chiffrement VM** à la machine de l'agent à l'aide du client vSphere Web.
- Les machines virtuelles chiffrées sont sauvegardées via LAN, même si vous configurez le mode de transport SAN pour l'agent. L'agent revient au transport NBD, car VMware ne prend pas en charge le transport SAN pour la sauvegarde de disques virtuels chiffrés.

- **Démarrage sécurisé**(introduit dans VMware vSphere 6.5)

Le démarrage sécurisé est désactivé dès qu'une machine virtuelle est restaurée en tant que nouvelle machine virtuelle. Une fois la restauration terminée, vous pouvez activer cette option manuellement.

- **La sauvegarde de la configuration ESXi** n'est pas prise en charge pour VMware vSphere 6.7 et 7.0.

Paquets Linux

Pour ajouter les modules nécessaires au noyau Linux, le programme d'installation a besoin des paquets Linux suivants :

- Le paquet comprenant les sources et en-têtes du noyau. La version du paquet doit correspondre à celle de la version de noyau.
- Le système de compilation GNU Compiler Collection (GCC). La version du GCC doit être celle avec laquelle le noyau a été compilé.
- L'outil Make.
- L'interpréteur Perl.
- Les bibliothèques `libelf-dev`, `libelf-devel` ou `elfutils-libelf-devel` pour créer des noyaux à partir de 4.15 et configurées avec `CONFIG_UNWINDER_ORC=y`. Pour certaines distributions, comme Fedora 28, elles doivent être installées séparément des fichiers en-tête du noyau.

Les noms de ces paquets peuvent varier en fonction de votre distribution Linux.

Sous Red Hat Enterprise Linux, CentOS et Fedora, les paquets sont normalement installés par le programme d'installation. Dans d'autres distributions, vous devez installer les paquets s'ils ne sont pas installés ou ne possèdent pas de la version requise.

Est-ce que les paquets requis sont déjà installés ?

Pour vérifier si les paquets sont déjà installés, effectuez les étapes suivantes :

1. Exécutez la commande suivante pour déterminer la version de noyau et la version de GCC requise :

```
cat /proc/version
```

Cette commande renvoie des lignes similaires aux suivantes : `Linux version 2.6.35.6` et `gcc version 4.5.1`

2. Exécutez la commande suivante pour vérifier si l'outil Make et le compilateur GCC sont installés :

```
make -v  
gcc -v
```

Pour **gcc**, assurez-vous que la version retournée par la commande est la même que dans `gcc version` dans l'étape 1. Pour **make**, assurez-vous simplement que la commande s'exécute.

3. Vérifiez si la version appropriée des paquets pour la génération des modules du noyau est installée :

- Sous Red Hat Enterprise Linux, CentOS et Fedora, exécutez la commande suivante :

```
yum list installed | grep kernel-devel
```

- Sous Ubuntu, exécutez les commandes suivantes :

```
dpkg --get-selections | grep linux-headers  
dpkg --get-selections | grep linux-image
```

Dans un cas comme dans l'autre, assurez-vous que les versions des paquets sont les mêmes que dans Linux version à l'étape 1.

4. Exécutez les commandes suivantes afin de vérifier que l'interpréteur Perl est bien installé :

```
perl --version
```

Si les informations de la version de Perl s'affichent, cela signifie que l'interpréteur est installé.

5. Sous Red Hat Enterprise Linux, CentOS et Fedora, exécutez la commande suivante pour vérifier si elfutils-libelf-devel est installé :

```
yum list installed | grep elfutils-libelf-devel
```

Si les informations de la version de la bibliothèque s'affichent, cela signifie que cette dernière est installée.

Installation des paquets à partir de la base de données de référentiel.

Le tableau suivant indique comment installer les paquets requis dans diverses distributions Linux.

Distribution Linux	Noms des paquets	Comment installer
Red Hat Enterprise Linux	kernel-devel gcc make elfutils-libelf-devel	Le programme d'installation téléchargera et installera les paquets automatiquement en utilisant votre abonnement Red Hat.
	perl	Exécuter la commande suivante : <pre>yum install perl</pre>
CentOS Fedora	kernel-devel gcc make elfutils-libelf-devel	Le programme d'installation téléchargera et installera les paquets automatiquement.
	perl	Exécuter la commande suivante :

		<pre>yum install perl</pre>
Ubuntu Debian	linux-headers linux-image gcc make perl	Exécutez les commandes suivantes : <pre>sudo apt-get update sudo apt-get install linux-headers-\$(uname -r) sudo apt-get install linux-image-\$(uname -r) sudo apt-get install gcc-<package version> sudo apt-get install make sudo apt-get install perl</pre>
SUSE Linux openSUSE	kernel-source gcc make perl	<pre>sudo zypper install kernel-source sudo zypper install gcc sudo zypper install make sudo zypper install perl</pre>

Les paquets seront téléchargés à partir de la base de données de référentiel de la distribution et installés.

Pour d'autres distributions Linux, veuillez vous référer à la documentation de la distribution concernant les noms exacts des paquets requis et les façons de les installer.

Installation manuelle des paquets

Vous pourriez devoir installer les paquets **manuellement** si :

- la machine ne possède pas d'abonnement Red Hat actif ou ne dispose pas d'une connexion Internet ;
- le programme d'installation ne peut pas trouver les versions de **kernel-devel** ou **gcc** correspondant à la version de noyau ; Si la version disponible de **kernel-devel** est plus récente que votre noyau, vous devez soit mettre à jour le noyau ou installer la version correspondante de **kernel-devel** manuellement.
- Vous possédez les paquets requis sur le réseau local et ne voulez pas perdre de temps pour la recherche et le téléchargement automatique.

Obtenez les paquets à partir de votre réseau local ou depuis un site Web tiers auquel vous faites confiance, et installez-les de la façon suivante :

- Sous Red Hat Enterprise Linux, CentOS ou Fedora, exécutez la commande suivante en tant qu'utilisateur racine :

```
rpm -ivh PACKAGE_FILE1 PACKAGE_FILE2 PACKAGE_FILE3
```

- Sous Ubuntu, exécutez la commande suivante :

```
sudo dpkg -i PACKAGE_FILE1 PACKAGE_FILE2 PACKAGE_FILE3
```

Exemple : Installation manuelle des paquets sous Fedora 14

Suivez ces étapes pour installer les paquets requis dans Fedora 14 sur une machine 32 bits :

1. Exécutez la commande suivante pour déterminer la version de noyau et la version de GCC requise :

```
cat /proc/version
```

Les données de sortie de cette commande incluent les éléments suivants :

```
Linux version 2.6.35.6-45.fc14.i686  
gcc version 4.5.1
```

2. Obtenez les paquets **kernel-devel** et **gcc** qui correspondent à cette version de noyau :

```
kernel-devel-2.6.35.6-45.fc14.i686.rpm  
gcc-4.5.1-4.fc14.i686.rpm
```

3. Obtenez le paquet **make** pour Fedora 14 :

```
make-3.82-3.fc14.i686
```

4. Installez les paquets en exécutant les commandes suivantes en tant qu'utilisateur racine :

```
rpm -ivh kernel-devel-2.6.35.6-45.fc14.i686.rpm  
rpm -ivh gcc-4.5.1.fc14.i686.rpm  
rpm -ivh make-3.82-3.fc14.i686
```

Vous pouvez spécifier tous ces paquets dans une seule commande `rpm`. L'installation de l'un de ces paquets peut nécessiter l'installation d'autres paquets supplémentaires pour résoudre les dépendances.

Compatibilité avec le logiciel de chiffrage

Les données de sauvegarde et de restauration chiffrées par le logiciel de chiffrement de *niveau de fichier* ne sont soumises à aucune limite.

Un logiciel de chiffrement de *niveau disque* chiffre à la volée. C'est la raison pour laquelle des données contenues dans la sauvegarde ne sont pas chiffrées. Un logiciel de chiffrement de niveau disque modifie généralement les zones système : secteurs de démarrage, tables de partition ou tables de système de fichiers. Ces facteurs ont une incidence sur la sauvegarde et la restauration de niveau disque, sur la possibilité du système restauré de démarrer et d'avoir accès à Secure Zone.

Vous pouvez sauvegarder les données chiffrées par les logiciels de chiffrement de niveau disque suivants :

- Chiffrement de lecteur BitLocker Microsoft
- Chiffrement McAfee Endpoint

- Chiffrement PGP Whole Disk.

Pour assurer une restauration de niveau disque fiable, suivez les règles communes et les recommandations spécifiques au logiciel.

Règle commune d'installation

Il est vivement recommandé d'installer le logiciel de chiffrement avant les agents de sauvegarde.

Façon d'utiliser Secure Zone

Secure Zone ne doit pas être chiffrée avec un chiffrement de niveau disque. C'est la seule façon d'utiliser Secure Zone :

1. Installez le logiciel de chiffrement, puis installez l'agent.
2. Créez Secure Zone.
3. Excluez Secure Zone lorsque vous chiffrez le disque ou ses volumes.

Règle de sauvegarde commune

Vous pouvez créer une sauvegarde de niveau disque dans le système d'exploitation. N'essayez pas de sauvegarder à l'aide d'un support de démarrage.

Procédures de restauration spécifiques au logiciel

Chiffrement de lecteur BitLocker Microsoft

Pour restaurer un système qui a été chiffrée par BitLocker :

1. Démarrer à partir du support de démarrage.
2. Restaurer le système. Les données restaurées seront non chiffrées.
3. Redémarrer le système restauré.
4. Activer BitLocker.

Si vous devez restaurer seulement une partition d'un disque contenant plusieurs partitions, faites-le sous le système d'exploitation. La restauration sous un support de démarrage peut rendre la partition restaurée non détectable pour Windows.

Chiffrement McAfee Endpoint et PGP Whole Disk

Vous pouvez restaurer une partition système chiffrée en utilisant uniquement le support de démarrage.

Si le démarrage du système restauré échoue, reconstruisez le secteur de démarrage principal tel que décrit dans l'article de base de connaissances suivant :

<https://support.microsoft.com/kb/2622803>.

Configuration requise

Le tableau suivant résume les exigences en matière d'espace disque et de mémoire pour des installations standard. L'installation est effectuée avec les paramètres par défaut.

Composants à installer	Espace disque occupé	Consommation de mémoire minimale
Agent pour Windows	850 Mo	150 Mo
L'agent pour Windows et un des agents suivants : <ul style="list-style-type: none"> Agent pour SQL Agent pour Exchange 	950 Mo	170 Mo
L'agent pour Windows et un des agents suivants : <ul style="list-style-type: none"> Agent pour VMware (Windows) Agent pour Hyper-V 	1 170 Mo	180 Mo
Agent pour Office 365	500 Mo	170 Mo
Agent pour Linux	720 Mo	130 Mo
Agent pour Mac	500 Mo	150 Mo
Pour les déploiements sur site uniquement		
Serveur de gestion sous Windows	1,7 Go	200 Mo
Serveur de gestion sous Linux	0,6 Go	200 Mo
Serveur de gestion et agent pour Windows	2,4 Go	360 Mo
Serveur de gestion et agents sur une machine exécutant Windows, Microsoft SQL Server, Microsoft Exchange et les services de domaine Active Directory	3,35 Go	400 Mo
Serveur de gestion et agent pour Linux	1,2 Go	340 Mo
Nœud de stockage et agent pour Windows <ul style="list-style-type: none"> Plate-forme 64 bits uniquement Pour utiliser la déduplication, 8 Go de RAM minimum sont requis. Pour plus d'informations, consultez « Meilleures pratiques de déduplication ». 	1,1 Go	330 Mo

Lors de la sauvegarde, un agent utilise en général environ 350 Mo de mémoire (mesure effectuée lors de la sauvegarde d'un volume de 500 Go). Le pic de consommation peut atteindre jusqu'à 2 Go en fonction du volume et du type de données traitées.

Les sauvegardes sur des archives volumineuses (600 Go ou plus) nécessitent environ 1 Go de mémoire RAM pour 1 To de taille d'archive.

Les supports de démarrage ou une restauration de disque avec redémarrage nécessitent au moins 1 Go de mémoire.

Un serveur de gestion avec une machine enregistrée consomme 200 Mo de mémoire. Chacune des machines nouvellement enregistrées ajoute environ 2 Mo. L'espace mémoire consommé par un serveur avec 100 machines enregistrées est d'environ 400 Mo en plus du système d'exploitation et des applications exécutées. Le nombre maximal de machines enregistrées est de 900 à 1 000. Cette limite provient du SQLite intégré du serveur de gestion.

Vous pouvez ignorer cette limite en indiquant une instance Microsoft SQL Server externe pendant l'installation du serveur de gestion. À l'aide d'une base de données SQL externe, vous pouvez enregistrer jusqu'à 8 000 machines sans que les performances soient réduites de façon importante. SQL Server consommera alors environ 8 Go de RAM. Pour de meilleures performances de la sauvegarde, nous recommandons de gérer les ordinateurs par groupes, chacun comportant jusqu'à 500 ordinateurs.

Systèmes de fichiers pris en charge

Un agent de protection peut sauvegarder tout système de fichiers accessible depuis le système d'exploitation sur lequel l'agent en question est installé. Par exemple, l'agent pour Windows peut sauvegarder et restaurer un système de fichiers ext4 si le pilote correspondant est installé sur Windows.

Le tableau ci-dessous répertorie les systèmes de fichiers qui peuvent être sauvegardés et restaurés. Les limites s'appliquent aux agents comme au support de démarrage.

Système de fichiers	Pris en charge par				Limites
	Agents	Support de démarrage WinPE	Support de démarrage basé sur un environnement Linux	Support de démarrage Mac	
FAT16/32	Tous les agents	+	+	+	Aucune limite
NTFS		+	+	+	
ext2/ext3/ext4		+	+	-	

HFS+		-	-	+	
APFS	Agent pour Mac	-	-	+	<ul style="list-style-type: none"> • Prise en charge à partir de macOS High Sierra 10.13 • La configuration du disque doit être recréée manuellement en cas de restauration vers une machine non d'origine ou vierge
JFS	Agent pour Linux	-	+	-	<ul style="list-style-type: none"> • Il n'est pas possible d'exclure des fichiers d'une sauvegarde de disque • Impossible d'activer une sauvegarde incrémentielle/différentielle • Il n'est pas possible d'exclure des fichiers
ReiserFS3		-	+	-	
ReiserFS4		-	+	-	
ReFS	Tous les agents	+	+	+	<ul style="list-style-type: none"> • Il n'est pas possible de redimensionner des volumes pendant une restauration
XFS		+	+	+	
Linux swap	Agent pour Linux	-	+	-	Aucune limite
exFAT	Tous les agents	+	<p>+</p> <p>Un support de démarrage ne peut pas être utilisé pour la reprise si la sauvegarde est stockée sur exFAT</p>	+	<ul style="list-style-type: none"> • Seule la sauvegarde de disque/volume est prise en charge • Il n'est pas possible d'exclure des fichiers d'une sauvegarde • Des fichiers individuels ne peuvent pas être restaurés à partir d'une sauvegarde

Le logiciel passe automatiquement en mode secteur par secteur lorsque la sauvegarde présente des systèmes de fichiers non reconnus ou non pris en charge. Il est possible d'effectuer une sauvegarde secteur par secteur pour tout système de fichiers qui :

- est basé sur des blocs ;
- n'utilise qu'un seul disque ;
- dispose d'un schéma de partitionnement MBR/GPT standard.

Si le système de fichiers ne remplit pas ces conditions, la sauvegarde échoue.

Déduplication des données

Dans Windows Server 2012 et versions ultérieures, vous pouvez activer la fonctionnalité de déduplication des données pour un volume NTFS. La déduplication des données réduit l'espace utilisé sur le volume en stockant les fragments de fichiers dupliqués du volume une fois seulement.

Vous pouvez sauvegarder et restaurer au niveau disque et sans limites un volume sur lequel la déduplication des données est activée. La sauvegarde de niveau fichier est prise en charge, sauf lors de l'utilisation d'Acronis VSS Provider. Pour récupérer des fichiers à partir d'une sauvegarde de disque, exécutez une machine virtuelle depuis votre sauvegarde ou [montez la sauvegarde](#) sur un ordinateur exécutant Windows Server 2012 ou version ultérieure, puis copiez les fichiers à partir du volume monté.

La fonctionnalité de déduplication des données de Windows Server est non liée à la fonctionnalité de déduplication d'Acronis Backup.



Déploiement sur site

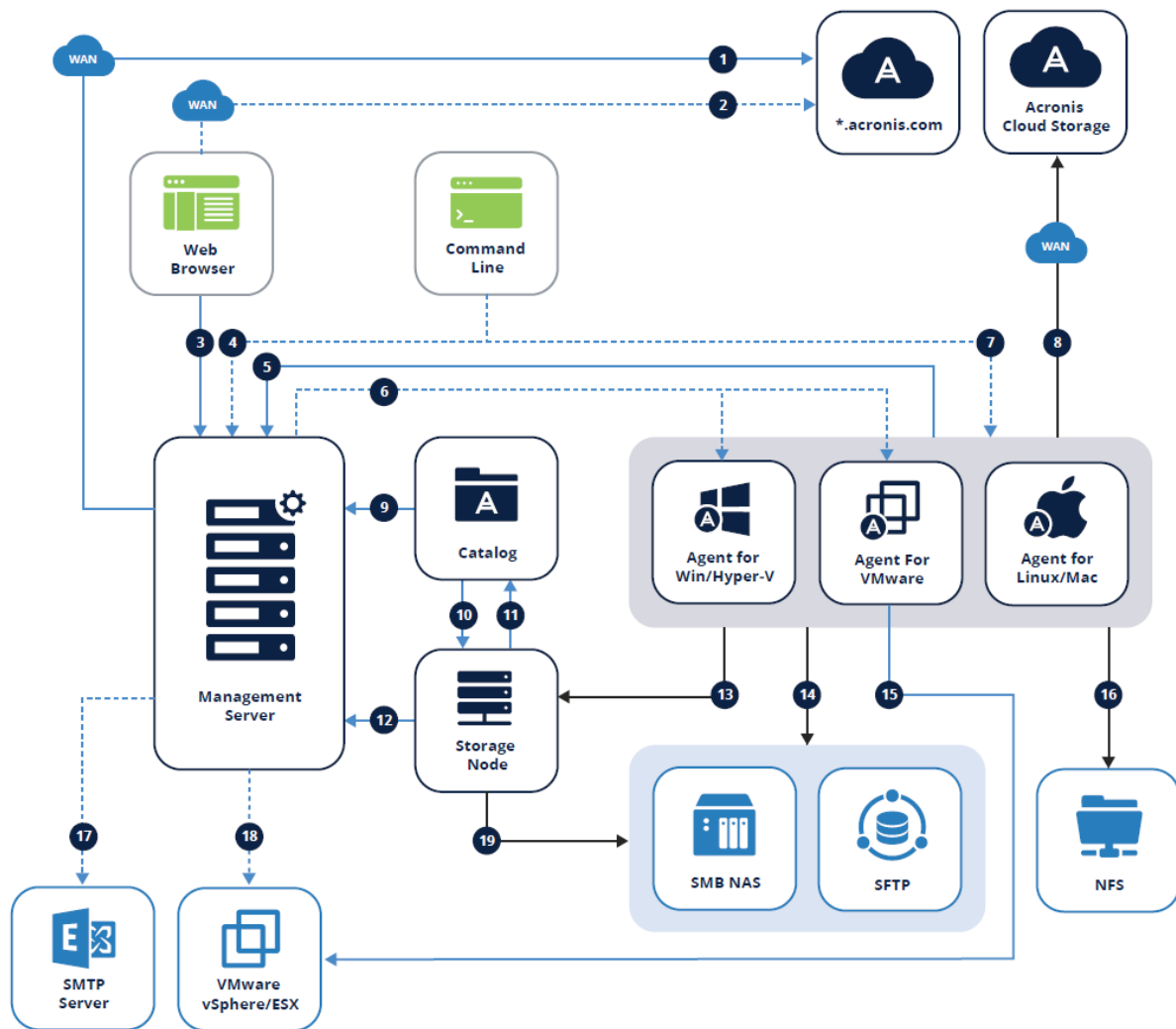

Un déploiement sur site inclut un certain nombre de composants logiciels décrits dans la section [Composants](#). Le diagramme ci-dessous illustre l'interaction avec le composant et les ports requis pour cette interaction.



Légende

La direction de la flèche indique le composant qui établit la connexion. Notez que tous les ports sont TCP, sauf indication contraire.

<p>1.</p> <p>Téléchargement des composants d'installation : 80 sur dl.acronis.com</p>	<p>11.</p> <p>Réception des métadonnées de catalogue : 9200</p>
<p>2.</p> <p>Synchronisation des licences par abonnement : 443 sur account.acronis.com </p>	<p>12.</p> <ul style="list-style-type: none"> • Gestion d'Acronis Storage Node : 7780 ZMQ  • Inscription d'Acronis Storage Node et gestion des tâches : TCP 9877
<p>3.</p>	<p>13.</p> <p>Sauvegarde sur l'emplacement géré : 9876, 9852</p>

Gestion de l'environnement : 9877 	
4. Accès via la ligne de commande distante (acrocnd, acropsh) : 9851	14. <ul style="list-style-type: none"> SMB : UDP 137, UDP 138 et TCP 139, TCP 445 SFTP : 22 (par défaut, peut varier)
5. <ul style="list-style-type: none"> Inscription de l'agent : 9877 Gestion de l'agent : 7780 ZMQ  Synchronisation des licences : 9877 	15. Création de sauvegardes de machines virtuelles : 443, 902
6. Installation à distance : <ul style="list-style-type: none"> Update 1 et versions antérieures : 445, 25001, 9876 Update 2 et versions ultérieures : 445, 25001, 43234 	16. NFS : TCP, UDP 111 et 2049
7. Accès via la ligne de commande distante (acrocnd, acropsh) : 9850	17. Envoi de rapports et d'e-mails : SMTP (25, 465, 587, etc.)
8. Création de sauvegardes dans le stockage dans le cloud Acronis : 443, 8443, 44445, 5060	18. Déploiement d'appliance : 443, 902
9. Navigation et recherche dans les sauvegardes : 9877	19. <ul style="list-style-type: none"> SMB : UDP 137, UDP 138 et TCP 139, TCP 445 SFTP : 22 (par défaut, peut varier)
10. Indexation des sauvegardes : 9876	

Données  Backup

Clé 256 bits  CurveZMQ

Données  Management

HTTPS/TLS 

Fonctionnalité  facultative

Installation du serveur d'administration

Installation sous Windows

Pour installer le serveur de gestion

1. Connectez-vous comme administrateur et lancez le programme d'installation d'Acronis Cyber Backup.
2. [Facultatif] Pour changer la langue du programme d'installation, cliquez sur **Configurer la langue**.
3. Acceptez les termes du contrat de licence et sélectionnez si l'ordinateur participera au programme d'amélioration du produit Acronis.
4. Conservez le paramètre par défaut **Installer un agent de sauvegarde et le serveur de gestion Acronis Cyber Backup**.

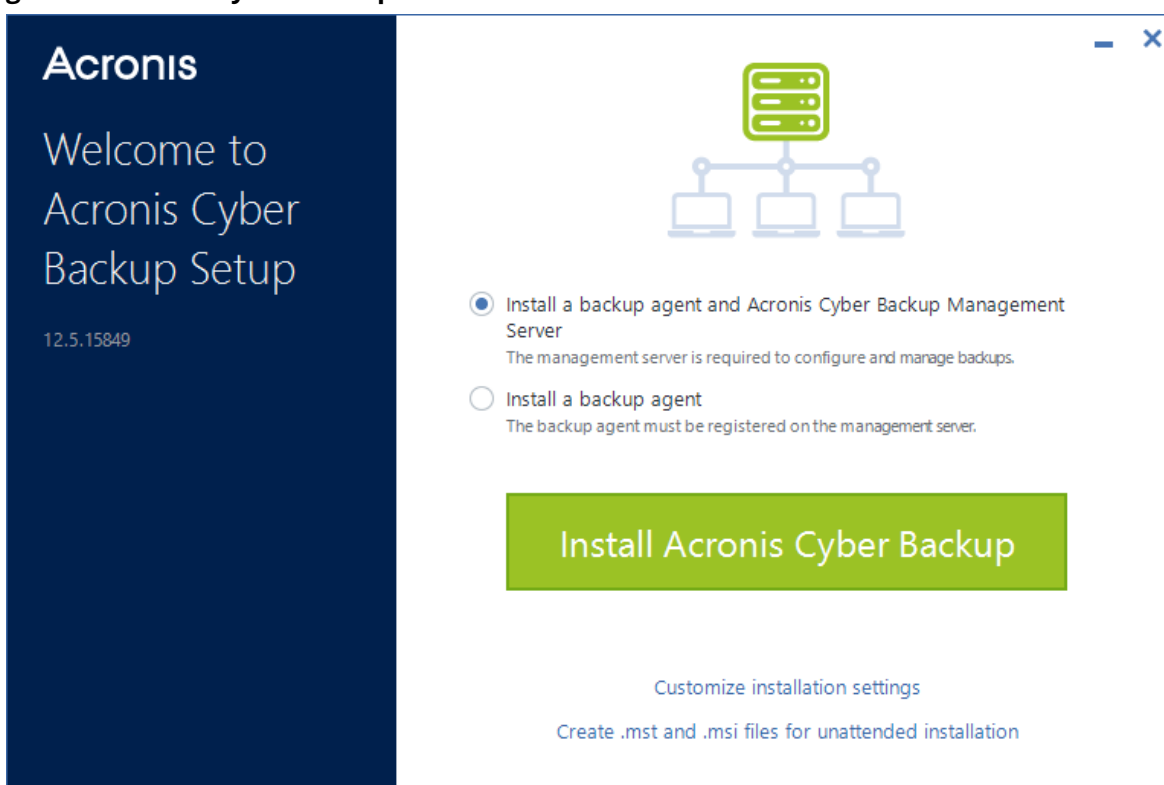

5. Effectuez l'une des actions suivantes :
 - Cliquez sur **Installer Acronis Cyber Backup** .
C'est le moyen le plus simple d'installer le produit. La plupart des paramètres d'installation seront définis sur leurs valeurs par défaut.
Les composants suivants seront installés :
 - Serveur de gestion
 - Composants pour l'installation à distance
 - Monitoring Service

- Agent pour Windows
 - Autres agents (l'agent pour Hyper-V, l'agent pour Exchange, l'agent pour SQL et l'agent pour Active Directory), si l'application ou l'hyperviseur respectif est détecté sur la machine
 - Bootable Media Builder
 - Outil de ligne de commande
 - Surveillance de sauvegarde
- Cliquez sur **Personnaliser les paramètres d'installation** pour la configuration. Vous pourrez sélectionner les composants à installer et spécifier des paramètres supplémentaires. Pour plus de détails, reportez-vous à « [Personnalisation des paramètres d'installation](#) ».
 - Cliquez sur **Créer des fichiers .mst et .msi pour une installation sans assistance** pour extraire les packages d'installation. Vérifiez ou modifiez les paramètres d'installation qui seront ajoutés au fichier .mst, puis cliquez sur **Générer**. Les étapes suivantes de cette procédure ne sont pas nécessaires.
Si vous souhaitez déployer des agents via la stratégie de groupe, reportez-vous à « [Déploiement des agents via la stratégie de groupe](#) ».

6. Effectuez l'installation.

7. Une fois l'installation terminée, cliquez sur **Fermer**.

Personnalisation des paramètres d'installation

Cette section présente les paramètres qui peuvent être modifiés pendant l'installation.

Paramètres communs

- Les composants à installer.

Composant	Description
Serveur de gestion	Le serveur de gestion est le point de gestion central de toutes vos sauvegardes. Avec le déploiement sur site, il est installé sur votre réseau local.
Agent pour Windows	Cet agent sauvegarde des disques, volumes et fichiers, et sera installé sur des machines Windows. Il sera toujours installé. Vous ne pouvez pas le sélectionner.
Agent pour Hyper-V	Cet agent sauvegarde des machines virtuelles Hyper-V et sera installé sur des hôtes Hyper-V. Il sera installé s'il est sélectionné et si un rôle Hyper-V est détecté sur une machine.
Agent pour SQL	Cet agent sauvegarde des bases de données SQL Server et sera installé sur des machines exécutant Microsoft SQL Server. Il sera installé s'il est sélectionné et si une application est détectée sur une machine.
Agent pour Exchange	Cet agent sauvegarde des bases de données et boîtes aux lettres Exchange, et sera installé sur des machines exécutant le rôle de boîte aux lettres de Microsoft SQL Server. Il sera installé s'il est sélectionné et si une application est détectée sur une machine.

Agent pour Active Directory	Cet agent sauvegarde les données des services de domaine Active Directory et sera installé sur des contrôleurs de domaine. Il sera installé s'il est sélectionné et si une application est détectée sur une machine.
Agent pour VMware (Windows)	Cet agent sauvegarde des machines virtuelles VMware et sera installé sur des machines Windows ayant un accès réseau à vCenter Server. Il sera installé s'il est sélectionné.
Agent pour Office 365	Cet agent sauvegarde des boîtes aux lettres Microsoft Office 365 vers une destination locale, et sera installé sur des machines Windows. Il sera installé s'il est sélectionné.
Agent pour Oracle	Cet agent sauvegarde des bases de données Oracle et sera installé sur des machines exécutant Oracle Database. Il sera installé s'il est sélectionné.
Cyber Backup Moniteur	Ce composant permet à un utilisateur de contrôler l'exécution des tâches en cours dans la zone de notification, et sera installé sur des machines Windows. Il sera installé s'il est sélectionné.
Outil de ligne de commande	Cyber Backup prend en charge l'interface de ligne de commande avec l'utilitaire acrocmd. acrocmd ne contient aucun outil exécutant physiquement les commandes. Il ne fait que fournir l'interface de ligne de commande aux composants de Cyber Backup — agents et serveur de gestion. Il sera installé s'il est sélectionné.

- Le dossier où le produit sera installé.
- Les comptes sous lesquels les services seront exécutés.

Vous pouvez choisir l'une des options suivantes:

- **Utiliser des comptes d'utilisateur du service** (par défaut pour l'agent de service)
Les comptes d'utilisateur du service sont des comptes système Windows utilisés pour exécuter des services. Ce paramètre présente l'avantage suivant : les politiques de sécurité du domaine n'affectent pas les droits d'utilisateur de ces comptes. Par défaut, l'agent est exécuté sous le compte **système local**.
- **Créer un nouveau compte** (par défaut pour le service du serveur de gestion et le service du nœud de stockage)
Les noms de comptes seront respectivement **Acronis Agent User**, **AMS User** et **ASN User** pour l'agent, le serveur de gestion et les services du nœud de stockage.
- **Utiliser le compte suivant**
Si vous installez le produit sur un contrôleur de domaine, le programme d'installation vous invite à spécifier des comptes existants (ou le même compte) pour chaque service. Pour des raisons de sécurité, le programme d'installation ne crée pas automatiquement de nouveaux comptes sur un contrôleur de domaine.
Par ailleurs, choisissez ce paramétrage si vous souhaitez que le serveur de gestion utilise un serveur Microsoft SQL installé sur une machine différente et utilisez l'authentification Windows pour SQL Server.

Si vous choisissez de **Créer un nouveau compte** ou choisissez l'option **Utiliser le compte suivant**, assurez-vous que les politiques de sécurité du domaine n'affectent pas les droits

d'utilisateur des comptes liés. Si un compte est privé des droits d'utilisateur attribués lors de l'installation, le composant pourrait ne pas fonctionner correctement ou ne pas fonctionner.

Droits requis pour un compte de connexion

Un agent de protection est exécuté en tant que service de la machine gérée (MMS) sur une machine Windows. Le compte sous lequel l'agent s'exécutera doit avoir des droits spécifiques pour que l'agent fonctionne correctement. Ainsi, l'utilisateur du MMS doit se voir attribuer les privilèges suivants :

1. Inclus dans les groupes **Opérateurs de sauvegarde** et **Administrateurs**. Sur un contrôleur de domaine, l'utilisateur doit être inclus dans le groupe **Domaine Admins**.
2. Dispose de la permission **Contrôle complet** sur le dossier %PROGRAMDATA%\Acronis (sous Windows XP et Server 2003, %ALLUSERSPROFILE%\Application Data\Acronis) et ses sous-dossiers.
3. Dispose de la permission **Contrôle complet** sur certaines clés de registre pour la clé suivante : HKEY_LOCAL_MACHINE\SOFTWARE\Acronis.
4. Dispose des droits d'utilisateur suivants :
 - Connexion en tant que service
 - Ajuster les quotas de mémoire pour un processus
 - Remplacer un jeton de niveau processus
 - Modifier les valeurs d'environnement du firmware

L'utilisateur ASN doit disposer de droits d'administrateur local sur l'ordinateur sur lequel le nœud de stockage Acronis est installé.

Comment attribuer les droits d'utilisateur

Suivez les instructions ci-dessous pour attribuer les droits d'utilisateur (cet exemple utilise le droit d'utilisateur **Connexion en tant que service**, la procédure est la même que pour les autres droits d'utilisateur) :

1. Connectez-vous à l'ordinateur en utilisant un compte avec des droits d'administration.
2. Ouvrez **Outils administratifs** depuis le **Panneau de configuration** (ou cliquez sur Win+R, saisissez **control admintools**, et appuyez sur Entrée), puis ouvrez **Stratégie de sécurité locale**.
3. Développez **Stratégies locales** et cliquez sur **Attribution des droits d'utilisateur**.
4. Dans le panneau de droite, cliquez avec le bouton droit sur **Connexion en tant que service**, puis sélectionnez **Propriétés**.
5. Cliquez sur le bouton **Ajouter un utilisateur ou un groupe...** pour ajouter un nouvel utilisateur.
6. Dans la fenêtre **Sélectionner des utilisateurs, ordinateurs, comptes de service ou groupes**, trouvez l'utilisateur que vous souhaitez saisir et cliquez sur **OK**.
7. Cliquez sur **OK** dans **les propriétés de Connexion en tant que service** afin d'enregistrer les modifications.

Important

Assurez-vous que l'utilisateur que vous avez ajouté au droit d'utilisateur **Connexion en tant que service** n'est pas répertorié dans la stratégie **Refuser la connexion en tant que service** sous **Stratégie de sécurité locale**.

Notez qu'il n'est pas recommandé de modifier manuellement les comptes de connexion une fois l'installation terminée.

Installation du serveur de gestion

- La base de données peut être utilisée par le serveur de gestion. Par défaut, la base de données SQLite intégrée est utilisée.

Vous pouvez sélectionner n'importe quelle édition des versions Microsoft SQL Server suivantes :

- Microsoft SQL Server 2012
- Microsoft SQL Server 2014
- Microsoft SQL Server 2016
- Microsoft SQL Server 2017
- Microsoft SQL Server 2019

L'instance choisie peut également être utilisée par d'autres programmes.

Avant de sélectionner une instance installée sur une autre machine, assurez-vous que le service SQL Server Browser et le protocole TCP/IP sont activés sur cette machine. Pour obtenir des instructions sur la façon de démarrer le service SQL Server Browser, reportez-vous à :

<http://msdn.microsoft.com/fr-fr/library/ms189093.aspx>. Vous pouvez activer le protocole TCP/IP en utilisant une procédure similaire.

- Le port qui sera utilisé par un navigateur Web pour accéder au serveur de gestion (par défaut : 9877) et le port qui sera utilisé pour la communication entre les composants des produits (par défaut : 7780). La modification du dernier port après l'installation nécessitera le ré-enregistrement de tous les composants.

Le pare-feu Windows est configuré automatiquement lors de l'installation. Si vous utilisez un autre pare-feu, assurez-vous que les ports sont ouverts pour les requêtes entrantes et sortantes sur ce pare-feu.

Installation de l'agent

- Si l'agent se connecte à Internet en passant par un serveur proxy HTTP, lors d'une sauvegarde en cours et d'une restauration à partir du stockage dans le Cloud.

Si un serveur proxy est requis, spécifiez son nom d'hôte ou son adresse IP et le numéro de port.

Si votre serveur proxy nécessite une authentification, spécifiez les accreditations du serveur proxy.

Installation sous Linux

Préparation

1. Avant d'installer le produit sur un système qui n'utilise pas de gestionnaire de paquets RPM, comme un système Ubuntu, vous devez installer ce gestionnaire manuellement ; par exemple, en exécutant la commande suivante en tant qu'utilisateur root (superutilisateur) : `apt-get install rpm`.
2. Si vous souhaitez installer l'agent pour Linux avec le serveur de gestion, assurez-vous que les [packages Linux](#) nécessaires sont installés sur la machine.
3. Choisissez la base de données qui doit être utilisée par le serveur de gestion.
Par défaut, la base de données SQLite intégrée est utilisée. Comme alternative, vous pouvez utiliser PostgreSQL. Pour en savoir plus sur la manière de configurer le serveur de gestion avec PostgreSQL, consultez l'article <http://kb.acronis.com/content/60395>.

Remarque

Si vous passez à PostgreSQL alors que le serveur de gestion fonctionne depuis un certain temps, vous devrez ajouter des terminaux, configurer de zéro des plans de sauvegarde et d'autres paramètres.

Installation

Pour installer le serveur de gestion

1. En tant qu'utilisateur racine, exécutez le fichier d'installation.
2. Acceptez les termes du contrat de licence.
3. [Facultatif] Sélectionnez les composants que vous souhaitez installer.
Par défaut, les composants suivants seront installés :
 - Serveur de gestion
 - Agent pour Linux
 - Bootable Media Builder
4. Spécifiez le port qui sera utilisé par un navigateur Web pour accéder au serveur de gestion. La valeur par défaut est 9877.
5. Spécifiez le port pour la communication entre les composants des produits La valeur par défaut est 7780.
6. Cliquez sur **Suivant** pour procéder à l'installation.
7. Une fois l'installation terminée, sélectionnez **Ouvrir la console Web**, puis cliquez sur **Quitter**. La console de sauvegarde s'ouvrira dans votre navigateur Web par défaut.

Appliance Acronis Cyber Backup

Grâce à l'appliance Acronis Cyber Backup, vous pouvez facilement obtenir une machine virtuelle via le logiciel suivant :

- CentOS
- Composants Acronis Cyber Backup :
 - Serveur de gestion
 - Agent pour Linux
 - Agent pour VMware (Linux)

Le matériel est fourni en tant qu'archive .zip. L'archive contient les fichiers .ovf et .iso. Vous pouvez déployer le fichier .ovf vers un hôte ESXi ou utiliser un fichier .iso pour démarrer une machine virtuelle existante. L'archive contient également un fichier .vmdk qui doit être placé dans le même répertoire que le fichier .ovf.

Remarque

Le client VMware Host (un client web utilisé pour gérer des hôtes ESXi 6.0+ autonomes) ne permet pas le déploiement de modèles OVF avec une image ISO à l'intérieur. Si c'est votre cas, créez une machine virtuelle avec la configuration requise ci-dessous et utilisez le fichier .iso pour installer le logiciel.

La configuration requise pour le matériel virtuel est la suivante :

- Configuration système minimale requise :
 - 2 processeurs
 - 6 Go de RAM
 - Un disque virtuel de 10 Go (40 Go recommandé)
- Dans les paramètres de la machine virtuelle VMware, cliquez sur l'onglet **Options > Général > Paramètres de configuration**, puis assurez-vous que la valeur du paramètre `disk.EnableUUID` est `true`.

Installation du logiciel

1. Effectuez l'une des actions suivantes :
 - Déployez l'appliance à partir du fichier .ovf. À la fin du déploiement, allumez la machine résultante.
 - Démarrez une machine virtuelle existante à partir d'un fichier .iso.
2. Sélectionnez **Installer ou mettre à jour Acronis Cyber Backup**, puis appuyez sur **Entrée**. Patientez jusqu'à l'apparition de la fenêtre de configuration initiale.
3. [Facultatif] Pour modifier les paramètres d'installation, sélectionnez **Modifier les paramètres**, puis appuyez sur **Entrée**. En complément, vous pouvez spécifier les paramètres suivants :

- Le nom d'hôte de l'appliance (par défaut, AcronisAppliance-<partie aléatoire>).
 - Le mot de passe pour le compte « root » qui sera utilisé pour se connecter à la console de sauvegarde (par défaut, **non spécifié**).
Si vous laissez la valeur par défaut, après l'installation d'Acronis Cyber Backup, vous serez invité à entrer le mot de passe. Sans ce mot de passe, vous ne pourrez pas vous connecter à la console de sauvegarde et à la console web de gestion.
 - Paramètres du réseau d'une carte d'interface réseau :
 - **Utilisez DHCP** (par défaut)
 - **Paramétrez une adresse IP statique**
 Si la machine possède plusieurs cartes d'interface réseau, le logiciel sélectionne l'une d'elle de façon aléatoire et lui applique ces paramètres.
4. Sélectionnez **Installer avec les paramètres actuels**.

En conséquence, CentOS et Acronis Cyber Backup seront installés sur l'ordinateur.

Autres actions

Une fois l'installation terminée, le logiciel affiche les liens dans la console de sauvegarde et dans la console web de gestion. Connectez-vous à la console de sauvegarde pour commencer à utiliser Acronis Cyber Backup : ajoutez des terminaux, créez des plans de sauvegarde, etc.

Pour ajouter des machines virtuelles ESXi, cliquez sur **Ajouter > VMware ESXi**, puis spécifiez l'adresse et les informations d'identification pour le vCenter Server ou l'hôte autonome ESXi.

Aucun paramètre d'Acronis Cyber Backup n'est configuré dans la console Web Cockpit. La console est fournie pour aider et dépanner.

Mise à jour du logiciel

1. Téléchargez et extrayez l'archive .zip avec la nouvelle version du matériel.
2. Démarrez la machine avec le fichier .iso extrait dans l'étape précédente.
 - a. Sauvegardez le fichier .iso dans votre magasin de données vSphere.
 - b. Connectez le fichier .iso au lecteur CD/DVD de la machine.
 - c. Redémarrez la machine.
 - d. [Uniquement lors de la première mise à jour] Appuyez sur **F2**, puis modifiez l'ordre de démarrage pour que le lecteur CD/DVD soit en premier.
3. Sélectionnez **Installer ou mettre à jour Acronis Cyber Backup**, puis appuyez sur **Entrée**.
4. Sélectionnez **Mettre à jour**, puis appuyez sur **Entrée**.
5. Une fois la mise à jour terminée, déconnectez le fichier .iso du lecteur CD/DVD de la machine.

En conséquence, Acronis Cyber Backup sera mis à jour. Si la version CentOS dans le fichier .iso est plus récente que la version sur le disque, le système d'exploitation sera mis à jour avant Acronis Cyber Backup.

Ajout de machines depuis l'interface Web

Pour commencer à ajouter un ordinateur au serveur de gestion, cliquez sur **Tous les terminaux > Ajouter**.

Si le serveur de gestion est installé sur Linux, vous serez invité à sélectionner le programme d'installation selon le type d'ordinateur que vous souhaitez ajouter. Une fois que le programme d'installation est téléchargé, exécutez-le localement sur cet ordinateur.

Les opérations décrites plus loin dans cette section sont possibles uniquement si le serveur de gestion est installé sous Windows. Dans la plupart des cas, l'agent sera déployé silencieusement sur la machine sélectionnée.

Ajout d'une machine fonctionnant sous Windows

Préparation

1. Pour une installation réussie sur une machine distante exécutant Windows XP, l'option **Panneau de configuration > Options des dossiers > Affichage > Utiliser le partage de fichier simple** doit être *désactivée* sur cette machine.

Pour une installation réussie sur une machine distante exécutant Windows Vista ou version ultérieure, l'option **Panneau de configuration > Options des dossiers > Affichage > Utiliser l'assistant de partage** doit être *désactivée* sur cette machine.

2. Pour réussir l'installation sur une machine distante qui n'est *pas* membre d'un domaine Active Directory, le [contrôle de compte utilisateur \(UAC\)](#) doit être *désactivé*.
3. Le partage des fichiers et d'imprimantes doit être *activé* sur la machine distante. Pour accéder à cette option :
 - Sur une machine exécutant Windows XP ou Windows 2003 Server : accédez au **Panneau de configuration > Pare-feu Windows > Exceptions > Partage de fichiers et d'imprimantes**.
 - Sur une machine exécutant Windows Vista, Windows Server 2008, Windows 7 ou version ultérieure : accédez au **Panneau de configuration > Pare-feu Windows > Centre réseau et partage > Modifier les paramètres de partage avancés**.
4. Acronis Cyber Backup utilise les ports TCP 445, 25001 et 43234 pour l'installation à distance.

Le port 445 s'ouvre automatiquement lorsque vous activez le partage de fichiers et d'imprimantes. Les ports 43234 et 25001 s'ouvrent automatiquement dans le pare-feu Windows. Si vous utilisez un autre pare-feu, assurez-vous que ces trois ports sont ouverts (ajoutés aux exceptions) pour les demandes entrantes et sortantes.

Une fois l'installation à distance terminée, le port 25001 est fermé automatiquement par le pare-feu Windows. Les ports 445 et 43234 doivent rester ouverts si vous souhaitez mettre à jour l'agent à distance à l'avenir. Le port 25001 est ouvert et fermé automatiquement par le pare-feu Windows lors de chaque mise à jour. Si vous utilisez un pare-feu différent, laissez les trois ports ouverts.

Packages d'installation

Les agents sont installés à partir des packages d'installation. Le serveur de gestion extrait les packages du dossier local spécifié dans la clé de registre suivante : **HKEY_LOCAL_MACHINE\SOFTWARE\Acronis\RemoteInstallationFiles\<numéro version produit>**.

L'emplacement par défaut est %ProgramFiles%\Acronis\RemoteInstallationFiles\<numéro version produit>.

Vous pourriez avoir besoin de télécharger les packages d'installation dans les cas suivants :

- Les composants pour l'installation à distance n'ont pas été installés pendant l'installation du serveur de gestion.
- Les packages d'installation ont été manuellement supprimés de l'emplacement spécifié dans la clé de registre.
- Vous devez ajouter une machine 32 bits au serveur de gestion 64 bits ou vice-versa.
- Vous devez mettre à jour les agents sur une machine 32 bits depuis un serveur de gestion 64 bits ou vice-versa, via l'onglet **Agents**.

Pour télécharger les packages d'installation

1. Dans la console de sauvegarde, cliquez sur l'icône de compte dans le coin supérieur droit > **Téléchargements**
2. Sélectionnez **Programme d'installation hors ligne pour Windows**. Tenez compte du nombre de bits requis : 32 ou 64 bits.
3. Sauvegardez le programme d'installation dans l'emplacement des packages.

Ajout de la machine

1. Cliquez sur **Tous les périphériques > Ajouter**.
2. Cliquez sur **Windows** ou sur le bouton correspondant à l'application que vous souhaitez protéger. Selon le bouton sur lequel vous avez cliqué, l'une des options suivantes est sélectionnée :
 - Agent pour Windows
 - Agent pour Hyper-V
 - Agent pour SQL + Agent pour Windows
 - Agent pour Exchange + Agent pour Windows
Si vous cliquez sur **Microsoft Exchange Server > Boîtes aux lettres Exchange**, et si au moins un agent pour Exchange est déjà enregistré, vous êtes directement dirigé vers l'étape 5.
 - Agent pour Active Directory + Agent pour Windows
 - Agent pour Office 365
3. Renseignez le nom d'hôte ou l'adresse IP de la machine, et spécifiez les informations d'identification d'un compte avec des privilèges d'administration sur celle-ci.

4. Sélectionnez le nom ou l'adresse IP que l'agent utilisera pour accéder au serveur de gestion.
Par défaut, le nom du serveur est choisi. Vous devez modifier ce paramètre si le serveur DNS ne parvient pas à résoudre le nom vers l'adresse IP, ce qui se traduit par un échec d'enregistrement de l'agent.
5. Cliquez sur **Ajouter**.
6. Si vous cliquez sur **Microsoft Exchange Server > Boîtes aux lettres Exchange** dans l'étape 2, spécifiez la machine sur laquelle le rôle de serveur **d'Accès Client** (CAS) de Microsoft Exchange Server est activé. Pour plus d'informations, reportez-vous à « [Sauvegarde de boîte aux lettres](#) ».

Exigences pour le contrôle de compte d'utilisateur (UAC)

Sur une machine qui exécute Windows Vista ou une version ultérieure et qui n'est pas membre d'un domaine Active Directory, les opérations de gestion centralisée (y compris l'installation à distance) nécessitent que le contrôle de compte utilisateur (UAC) et ses restrictions à distance soient désactivés.

Pour désactiver l'UAC

Effectuez l'une des opérations suivantes en fonction du système d'exploitation :

- **Pour un système d'exploitation Windows antérieur à Windows 8 :**
Accédez à **Panneau de configuration > Afficher par : Petites icônes > Comptes d'utilisateur > Modifier les paramètres du Contrôle de compte d'utilisateur**, puis déplacez le curseur sur **Ne jamais m'avertir**. Ensuite, redémarrez la machine.
- **Pour tout système d'exploitation Windows :**
 1. Ouvrez l'Éditeur du Registre
 2. Localisez la clé de registre suivante : **HKEY_LOCAL_MACHINE\Software\Microsoft\Windows\CurrentVersion\Policies\System**
 3. Pour la valeur **EnableLUA**, modifiez la valeur du paramètre à **0**.
 4. Redémarrez la machine.

Pour désactiver les restrictions à distance UAC

1. Ouvrez l'Éditeur du Registre
2. Localisez la clé de registre suivante : **HKEY_LOCAL_MACHINE\SOFTWARE\Microsoft\Windows\CurrentVersion\Policies\System**
3. Pour la valeur **LocalAccountTokenFilterPolicy**, modifiez la valeur du paramètre sur **1**.
Si la valeur **LocalAccountTokenFilterPolicy** n'existe pas, créez-en une en DWORD (32 bits). Pour plus d'informations sur cette valeur, reportez-vous à la documentation de Microsoft : <https://support.microsoft.com/fr-fr/help/951016/description-of-user-account-control-and-remote-restrictions-in-windows>.

Remarque

Pour des raisons de sécurité, nous vous recommandons de rétablir l'état d'origine des deux paramètres après la fin d'une opération de gestion (par exemple, une installation à distance) :

EnableLUA=1 et **LocalAccountTokenFilterPolicy = 0**

Ajout d'une machine fonctionnant sous Linux

1. Cliquez sur **Tous les périphériques** > **Ajouter**.
2. Cliquez sur **Linux**. Cela lancera le téléchargement du fichier d'installation.
3. Sur l'ordinateur que vous souhaitez protéger, [exécutez le programme d'installation localement](#).

Ajout d'un ordinateur fonctionnant sous macOS

1. Cliquez sur **Tous les périphériques** > **Ajouter**.
2. Cliquez sur **Mac**. Cela lancera le téléchargement du fichier d'installation.
3. Sur l'ordinateur que vous souhaitez protéger, [exécutez le programme d'installation localement](#).

Ajout d'un vCenter ou d'un hôte ESXi

Quatre méthodes sont disponibles afin d'ajouter un vCenter ou un hôte ESXi autonome au serveur de gestion :

- [Déploiement de l'agent pour VMware \(matériel virtuel\)](#)

Cette méthode est recommandée dans la plupart des cas. Le matériel virtuel sera déployé automatiquement sur chaque hôte géré par le vCenter spécifié. Vous pouvez sélectionner les hôtes et personnaliser les paramètres du matériel virtuel.
- [Installation de l'agent pour VMware \(Windows\)](#)

Vous souhaitez peut-être installer l'agent pour VMware sur une machine physique fonctionnant sous Windows afin d'obtenir une sauvegarde sans réseau ou déchargée.

 - **Sauvegarde déchargée**

Utilisez cette méthode si vos hôtes de production ESXi sont trop chargés pour exécuter le matériel virtuel.
 - **Sauvegarde sans LAN**

Si votre ESXi utilise un stockage SAN, installez l'agent sur une machine connectée au même SAN. L'agent sauvegardera les machines virtuelles directement à partir du stockage plutôt que via l'hôte ESXi et le réseau local. Pour obtenir des instructions détaillées, reportez-vous à l'article « [Sauvegarde sans réseau local](#) ».

Si le serveur de gestion s'exécute sous Windows, l'agent sera déployé automatiquement sur la machine spécifiée. Autrement, vous devez installer l'agent.
- [Inscription d'un agent pour VMware déjà installé](#)

Cette étape est nécessaire après une réinstallation du serveur de gestion. Vous pouvez également enregistrer et configurer l'agent pour VMware (matériel virtuel) à partir d'un modèle OVF.

- [Configurer un agent pour VMware déjà enregistré](#)

Cette étape est nécessaire après une installation manuelle de l'agent pour VMware (Windows) ou un déploiement de l'[appliance Acronis Cyber Backup](#). Vous pouvez également associer un agent déjà configuré à un autre vCenter Server ou hôte ESXi autonome.

Déploiement de l'agent pour VMware (matériel virtuel) via l'interface Web

1. Cliquez sur **Tous les périphériques > Ajouter**.
2. Cliquez sur **VMware ESXi**.
3. Sélectionnez **Déployer en tant que matériel virtuel sur chaque hôte d'un vCenter**.
4. Spécifiez l'adresse et les identifiants de vCenter Server ou de l'hôte autonome ESXi. Nous vous conseillons d'utiliser un compte auquel le rôle **Administrateur** a été attribué. Dans le cas contraire, veuillez fournir un compte avec les [privilèges nécessaires](#) sur le vCenter Server ou ESXi.
5. Sélectionnez le nom ou l'adresse IP que l'agent utilisera pour accéder au serveur de gestion. Par défaut, le nom du serveur est choisi. Vous devez modifier ce paramètre si le serveur DNS ne parvient pas à résoudre le nom vers l'adresse IP, ce qui se traduit par un échec d'enregistrement de l'agent.
6. [Facultatif] Cliquez sur **Paramètres** pour modifier les paramètres du déploiement :
 - Les hôtes ESXi sur lesquels vous souhaitez déployer l'agent (seulement si vous avez spécifié un vCenter Server lors de l'étape précédente).
 - Le nom du matériel virtuel.
 - Le magasin de données où l'appareil sera situé.
 - Le pool de ressources ou vApp dans lequel se trouvera l'appareil.
 - Le réseau auquel la carte d'interface réseau du matériel virtuel sera connectée.
 - Paramètres réseau du matériel virtuel. Vous pouvez choisir la configuration automatique DHCP ou spécifier les valeurs manuellement, y compris une adresse IP statique.
7. Cliquez sur **Déployer**.

Installation de l'agent pour VMware (Windows)

Préparation

Suivez les étapes préparatoires décrites dans la section « [Ajout d'une machine fonctionnant sous Windows](#) ».

Installation

1. Cliquez sur **Tous les périphériques > Ajouter**.
2. Cliquez sur **VMware ESXi**.
3. Sélectionnez **Installer à distance sur une machine exécutant Windows**.
4. Renseignez le nom d'hôte ou l'adresse IP de la machine, et spécifiez les informations d'identification d'un compte avec des privilèges d'administration sur celle-ci.
5. Sélectionnez le nom ou l'adresse IP que l'agent utilisera pour accéder au serveur de gestion.
Par défaut, le nom du serveur est choisi. Vous devez modifier ce paramètre si le serveur DNS ne parvient pas à résoudre le nom vers l'adresse IP, ce qui se traduit par un échec d'enregistrement de l'agent.
6. Cliquez sur **Connecter**.
7. Spécifiez l'adresse et les identifiants de vCenter Server ou de l'hôte autonome ESXi, puis cliquez sur **Connecter**. Nous vous conseillons d'utiliser un compte auquel le rôle **Administrateur** a été attribué. Dans le cas contraire, veuillez fournir un compte avec les [privilèges nécessaires](#) sur le vCenter Server ou ESXi.
8. Cliquez sur **Installer** pour installer l'agent.

Inscription d'un agent pour VMware déjà installé

Cette section décrit l'enregistrement de l'agent pour VMware via l'interface Web.

Autres méthodes d'inscription :

- Vous pouvez enregistrer l'agent pour VMware (matériel virtuel) en spécifiant le serveur de gestion dans l'interface utilisateur du matériel virtuel. Consultez l'étape 3 de « Configuration du matériel virtuel » dans la section Déploiement de l'agent pour VMware (appliance virtuelle) à partir d'un modèle OVF.
- L'agent pour VMware (Windows) est enregistré au cours de son [installation locale](#).

Pour enregistrer l'agent pour VMware

1. Cliquez sur **Tous les périphériques > Ajouter**.
2. Cliquez sur **VMware ESXi**.
3. Sélectionnez **Inscrire un agent déjà installé**.
4. Si vous enregistrez l'*agent pour VMware (Windows)*, spécifiez le nom d'hôte ou l'adresse IP de l'ordinateur sur lequel il est installé, ainsi que les identifiants d'un compte avec des privilèges d'administration sur celui-ci.
Si vous enregistrez l'*Agent pour VMware (matériel virtuel)*, spécifiez le nom d'hôte ou l'adresse IP de la machine virtuelle, ainsi que les informations d'identification du vCenter Server ou de l'hôte ESXi autonome sur lequel le matériel est exécuté.

5. Sélectionnez le nom ou l'adresse IP que l'agent utilisera pour accéder au serveur de gestion.
Par défaut, le nom du serveur est choisi. Vous devez modifier ce paramètre si le serveur DNS ne parvient pas à résoudre le nom vers l'adresse IP, ce qui se traduit par un échec d'enregistrement de l'agent.
6. Cliquez sur **Connecter**.
7. Spécifiez le nom d'hôte ou l'adresse IP de vCenter Server ou de l'hôte ESXi, ainsi que les identifiants permettant d'y accéder, puis cliquez sur **Connecter**. Nous vous conseillons d'utiliser un compte auquel le rôle **Administrateur** a été attribué. Dans le cas contraire, veuillez fournir un compte avec les [privilèges nécessaires](#) sur le vCenter Server ou ESXi.
8. Cliquez sur **Enregistrer** pour enregistrer l'agent.

Configurer un agent pour VMware déjà enregistré

Cette section décrit comment associer l'agent pour VMware avec un serveur vCenter ou ESXi via l'interface Web. Comme alternative, vous pouvez faire ceci dans la console de l'agent pour VMware (matériel virtuel).

En utilisant cette procédure, vous pouvez également modifier l'association existante de l'agent avec un serveur vCenter ou ESXi. Comme alternative, vous pouvez effectuer cette tâche dans la console de l'agent pour VMware (matériel virtuel) ou en cliquant sur **Paramètres > Agents > l'agent > Détails > vCenter/ESXi**.

Pour configurer l'agent pour VMware

1. Cliquez sur **Tous les périphériques > Ajouter**.
2. Cliquez sur **VMware ESXi**.
3. Le logiciel affiche l'agent pour VMware non configuré qui apparaît en premier par ordre alphabétique.
Si tous les agents enregistrés sur le serveur de gestion sont configurés, cliquez sur **Configurer un agent déjà enregistré**, et le logiciel affichera l'agent qui apparaît en premier par ordre alphabétique.
4. Si besoin, cliquez sur **Machine avec un agent** et sélectionnez un agent à configurer.
5. Spécifiez ou changez le nom d'hôte ou l'adresse IP du vCenter Server ou de l'hôte ESXi ainsi que les identifiants permettant d'y accéder. Nous vous conseillons d'utiliser un compte auquel le rôle **Administrateur** a été attribué. Dans le cas contraire, veuillez fournir un compte avec les [privilèges nécessaires](#) sur le vCenter Server ou ESXi.
6. Cliquez sur **Configurer** pour enregistrer les modifications.

Installation locale d'agents

Installation sous Windows

Pour installer l'agent pour Windows, l'agent pour Hyper-V, l'agent pour Exchange, l'agent pour SQL ou l'agent pour Active Directory

1. Connectez-vous comme administrateur et lancez le programme d'installation d'Acronis Cyber Backup.
2. [Facultatif] Pour changer la langue du programme d'installation, cliquez sur **Configurer la langue**.
3. Acceptez les termes du contrat de licence et sélectionnez si l'ordinateur participera au programme d'amélioration du produit Acronis.
4. Sélectionnez **Installer un agent de sauvegarde**.
5. Effectuez l'une des actions suivantes :
 - Cliquez sur **Installer Acronis Cyber Backup**.
C'est le moyen le plus simple d'installer le produit. La plupart des paramètres d'installation seront définis sur leurs valeurs par défaut.
Les composants suivants seront installés :
 - Agent pour Windows
 - Autres agents (l'agent pour Hyper-V, l'agent pour Exchange, l'agent pour SQL et l'agent pour Active Directory), si l'application ou l'hyperviseur respectif est détecté sur la machine
 - Bootable Media Builder
 - Outil de ligne de commande
 - Surveillance de sauvegarde
 - Cliquez sur **Personnaliser les paramètres d'installation** pour la configuration.
Vous pourrez sélectionner les composants à installer et spécifier des paramètres supplémentaires. Pour plus de détails, reportez-vous à « [Personnalisation des paramètres d'installation](#) ».
 - Cliquez sur **Créer des fichiers .mst et .msi pour une installation sans assistance** pour extraire les packages d'installation. Vérifiez ou modifiez les paramètres d'installation qui seront ajoutés au fichier .mst, puis cliquez sur **Générer**. Les étapes suivantes de cette procédure ne sont pas nécessaires.
Si vous souhaitez déployer des agents via la stratégie de groupe, continuez comme décrit dans « [Déploiement des agents via la stratégie de groupe](#) ».
6. Indiquez le serveur de gestion sur lequel la machine avec l'agent sera enregistrée :
 - a. Spécifiez le nom d'hôte ou l'adresse IP de la machine sur laquelle le serveur de gestion est installé.
 - b. Spécifiez les informations d'identification d'un administrateur du serveur de gestion ou un jeton d'enregistrement.

Pour en savoir plus sur comment générer un jeton d'enregistrement, reportez-vous à [« Déploiement des agents via la stratégie de groupe »](#).

Si vous n'êtes pas administrateur du serveur de gestion, vous pouvez tout de même enregistrer la machine, en sélectionnant l'option **Se connecter sans authentification**. Cela fonctionne à condition que le serveur de gestion autorise un enregistrement anonyme, qui [peut être désactivé](#).

c. Cliquez sur **Valider**.

7. Si vous y êtes invité, sélectionnez si la machine avec l'agent sera ajouté à l'organisation ou à l'une des unités.

Cette invite apparaît si vous administrez plus d'une unité ou une organisation possédant au moins une unité. Sinon, la machine sera silencieusement ajoutée à l'unité que vous administrez ou à l'organisation. Pour plus d'informations, consultez la page [« Administrateurs et unités »](#).

8. Effectuez l'installation.
9. Une fois l'installation terminée, cliquez sur **Fermer**.
10. Si vous avez installé l'agent pour Exchange, vous pourrez sauvegarder des bases de données Exchange. Si vous souhaitez sauvegarder des boîtes aux lettres Exchange, ouvrez la console de sauvegarde, cliquez sur **Ajouter > Microsoft Exchange Server > Boîtes aux lettres Exchange**, puis spécifiez la machine sur laquelle le rôle de serveur **d'Accès Client** (CAS) de Microsoft Exchange Server est activé. Pour plus d'informations, reportez-vous à [« Sauvegarde de boîte aux lettres »](#).

Pour installer l'agent pour VMware (Windows), l'agent pour Office 365, l'agent pour Oracle ou l'agent pour Exchange sur une machine sans Microsoft Exchange Server

1. Connectez-vous comme administrateur et lancez le programme d'installation d'Acronis Cyber Backup.
2. [Facultatif] Pour changer la langue du programme d'installation, cliquez sur **Configurer la langue**.
3. Acceptez les termes du contrat de licence et sélectionnez si l'ordinateur participera au programme d'amélioration du produit Acronis.
4. Sélectionnez **Installer un agent de sauvegarde** puis cliquez sur **Personnaliser les paramètres d'installation**.
5. En regard de **Éléments à installer**, cliquez sur **Modifier**.
6. Sélectionnez la case à cocher correspondante à l'agent que vous voulez installer. Décochez les cases pour les composants que vous ne souhaitez pas installer. Cliquez sur **Terminé** pour continuer.
7. Indiquez le serveur de gestion sur lequel la machine avec l'agent sera enregistrée :
 - a. En regard de **Serveur de gestion AcronisCyber Backup**, cliquez sur **Spécifier**.
 - b. Spécifiez le nom d'hôte ou l'adresse IP de la machine sur laquelle le serveur de gestion est installé.

- c. Spécifiez les informations d'identification d'un administrateur du serveur de gestion ou un jeton d'enregistrement.
Pour en savoir plus sur comment générer un jeton d'enregistrement, reportez-vous à [« Déploiement des agents via la stratégie de groupe »](#).
Si vous n'êtes pas administrateur du serveur de gestion, vous pouvez tout de même enregistrer la machine, en sélectionnant l'option **Se connecter sans authentification**. Cela fonctionne à condition que le serveur de gestion autorise un enregistrement anonyme, qui [peut être désactivé](#).
 - d. Cliquez sur **Valider**.
8. Si vous y êtes invité, sélectionnez si la machine avec l'agent sera ajouté à l'organisation ou à l'une des unités.
Cette invite apparaît si vous administrez plus d'une unité ou une organisation possédant au moins une unité. Sinon, la machine sera silencieusement ajoutée à l'unité que vous administrez ou à l'organisation. Pour plus d'informations, consultez la page [« Administrateurs et unités »](#).
 9. [Facultatif] Modifiez d'autres paramètres d'installation comme décrit dans [« Personnalisation des paramètres d'installation »](#).
 10. Cliquez sur **Installer** pour procéder à l'installation.
 11. Une fois l'installation terminée, cliquez sur **Fermer**.
 12. [Uniquement lors de l'installation de l'agent pour VMware (Windows)] Effectuez la procédure décrite dans [« Configurer un agent pour VMware déjà enregistré »](#).
 13. [Uniquement lors de l'installation d'Agent pour Exchange] Ouvrez la console de sauvegarde, cliquez sur **Ajouter** > **Microsoft Exchange Server** > **Boîtes aux lettres Exchange**, puis spécifiez la machine sur laquelle le rôle de serveur **d'Accès Client** (CAS) de Microsoft Exchange Server est activé. Pour plus d'informations, reportez-vous à [« Sauvegarde de boîte aux lettres »](#).

Installation sous Linux

Préparation

1. Avant d'installer le produit sur un système qui n'utilise pas de gestionnaire de paquets RPM, comme un système Ubuntu, vous devez installer ce gestionnaire manuellement ; par exemple, en exécutant la commande suivante en tant qu'utilisateur root (superutilisateur) : `apt-get install rpm`.
2. Assurez-vous que les [packages Linux](#) nécessaires sont installés sur la machine.

Installation

Pour installer l'agent pour Linux, vous avez besoin d'au moins 2 Go d'espace disque libre.

Pour installer l'agent pour Linux

1. Exécutez le fichier d'installation approprié (un fichier .i686 ou un fichier .x86_64) en tant qu'utilisateur racine.

2. Acceptez les termes du contrat de licence.
3. Précisez les composants à installer :
 - a. Cochez la case **Serveur de gestion Acronis Cyber Backup**.
 - b. Sélectionnez les cases à cocher correspondant aux agents que vous voulez installer. Les agents suivants sont disponibles :
 - **Agent pour Linux**
 - **Agent pour Oracle**L'agent pour Oracle nécessite que l'agent pour Linux soit également installé.
 - c. Cliquez sur **Suivant**.
4. Indiquez le serveur de gestion sur lequel la machine avec l'agent sera enregistrée :
 - a. Spécifiez le nom d'hôte ou l'adresse IP de la machine sur laquelle le serveur de gestion est installé.
 - b. Spécifiez le nom d'utilisateur et le mot de passe de l'administrateur du serveur de gestion ou optez pour un enregistrement anonyme.

Spécifier les informations d'identification est pertinent lorsque votre organisation possède des unités, afin d'ajouter la machine à l'unité gérée par l'administrateur spécifié. Lors d'un enregistrement anonyme, la machine est toujours ajoutée à l'organisation. Pour plus d'informations, consultez la page « [Administrateurs et unités](#) ».

Il est nécessaire d'indiquer les accréditations si l'enregistrement anonyme sur le serveur de gestion [est désactivé](#).
 - c. Cliquez sur **Suivant**.
5. Si vous y êtes invité, sélectionnez si la machine avec l'agent sera ajoutée à l'organisation ou à l'une des unités, puis appuyez sur **Entrée**.

Cette invite apparaît si le compte spécifié dans l'étape précédente administre plus d'une unité ou une organisation possédant au moins une unité.
6. Si UEFI Secure Boot est activé sur la machine, vous êtes informé que vous devez redémarrer le système après l'installation. Veillez à vous rappeler le mot de passe (celui de l'utilisateur racine ou « acronis ») qui doit être utilisé.

Remarque

Lors de l'installation, une nouvelle clé Acronis est générée, utilisée pour signer le module snapapi et enregistrée en tant que clé MOK (Machine Owner Key). Le redémarrage est obligatoire pour inscrire cette clé. Sans l'inscription de cette clé, l'agent ne sera pas opérationnel. Si vous activez UEFI Secure Boot après l'installation de l'agent, répétez l'installation en incluant l'étape 6.

7. Une fois l'installation terminée, effectuez l'une des actions suivantes :
 - Cliquez sur **Redémarrer**, si vous avez été invité à redémarrer le système à l'étape précédente. Lors du redémarrage du système, choisissez la gestion de clé MOK (Machine Owner Key), sélectionnez **Enroll MOK**, puis inscrivez la clé à l'aide du mot de passe recommandé à l'étape

précédente.

- Sinon, cliquez sur **Quitter**.

Les informations concernant le dépannage sont fournies dans le fichier :

/usr/lib/Acronis/BackupAndRecovery/HOWTO.INSTALL

Installation sous macOS

Pour installer l'agent pour Mac

1. Double-cliquez sur le fichier d'installation (.dmg).
2. Patientez pendant que le système d'exploitation monte l'image du disque d'installation.
3. Double-cliquez sur **Installer**, puis cliquez sur **Continuer**.
4. [Facultatif] Cliquez sur **Modifier l'emplacement de l'installation** pour modifier le disque sur lequel le logiciel sera installé. Par défaut, le disque au démarrage du système est sélectionné.
5. Cliquez sur **Installer**. Si vous y êtes invité, entrez le nom d'utilisateur et le mot de passe de l'administrateur.
6. Indiquez le serveur de gestion sur lequel la machine avec l'agent sera enregistrée :
 - a. Spécifiez le nom d'hôte ou l'adresse IP de la machine sur laquelle le serveur de gestion est installé.
 - b. Spécifiez le nom d'utilisateur et le mot de passe de l'administrateur du serveur de gestion ou optez pour un enregistrement anonyme.

Spécifier les informations d'identification est pertinent lorsque votre organisation possède des unités, afin d'ajouter la machine à l'unité gérée par l'administrateur spécifié. Lors d'un enregistrement anonyme, la machine est toujours ajoutée à l'organisation. Pour plus d'informations, consultez la page « [Administrateurs et unités](#) ».

Il est nécessaire d'indiquer les accréditations si l'enregistrement anonyme sur le serveur de gestion [est désactivé](#).
 - c. Cliquez sur **Enregistrer**.
7. Si vous y êtes invité, sélectionnez si la machine avec l'agent sera ajoutée à l'organisation ou à l'une des unités, puis appuyez sur **Terminé**.

Cette invite apparaît si le compte spécifié dans l'étape précédente administre plus d'une unité ou une organisation possédant au moins une unité.
8. Une fois l'installation terminée, cliquez sur **Fermer**.

Installation ou désinstallation sans assistance

Installation ou désinstallation sans assistance sous Windows

Cette section décrit l'installation ou la désinstallation de Acronis Cyber Backup en mode sans assistance sur un ordinateur Windows via Windows Installer (le programme `msiexec`). Dans un domaine de Répertoire actif, il est également possible d'exécuter une installation sans surveillance en passant par la stratégie de groupe - voir « [Déploiement des agents via la stratégie de groupe](#) ».

Pendant l'installation, vous pouvez utiliser un fichier appelé **Transformation** (un fichier .mst). Un fichier transformation est un fichier avec des paramètres d'installation. Comme alternative, vous pouvez spécifier les paramètres d'installation directement dans la ligne de commande.

Création du fichier de transformation .mst et extraction des packages d'installation

1. Connectez-vous comme administrateur, puis exécutez le programme d'installation.
2. Cliquez sur **Créer des fichiers .mst et .msi pour une installation sans assistance**.
3. Dans **Que faut-il installer** sélectionnez les composants que vous désirez installer. Les packages d'installation pour ces composants seront extraits du programme d'installation.
4. Vérifiez ou modifiez les autres paramètres d'installation qui seront ajoutés au fichier .mst.
5. Cliquez sur **Générer**.

En conséquence, le fichier de transformation .mst est généré et les packages d'installation .msi et .cab sont extraits vers le dossier que vous avez spécifié.

Installation du produit en utilisant le fichier de transformation .mst

Exécuter la commande suivante :

```
msiexec /i <nom package> TRANSFORMS=<nom de transformation>
```

Ici :

- Le <nom package> est le nom du fichier .msi. Ce nom est **AB.msi** ou **AB64.msi**, en fonction du nombre de bits du système d'exploitation.
- Le <nom de transformation> est le nom du fichier de la transformation. Ce nom est **AB.msi.mst** ou **AB64.msi.mst**, en fonction du nombre de bits du système d'exploitation.

Par exemple, `msiexec /i AB64.msi TRANSFORMS=AB64.msi.mst`

Installation ou désinstallation du produit en spécifiant les paramètres manuellement

Exécuter la commande suivante :

```
msiexec /i <nom package><PARAMÈTRE 1>=<valeur 1> ... <PARAMÈTRE N>=<valeur n>
```

Ici, le <nom package> est le nom du fichier .msi. Ce nom est **AB.msi** ou **AB64.msi**, en fonction du nombre de bits du système d'exploitation.

Les paramètres disponibles et leurs valeurs sont décrits dans « [Paramètres d'installation ou de désinstallation sans assistance](#) ».

Exemples

- Installation du serveur de gestion et des composants pour une installation à distance.

```
msiexec.exe /i ab64.msi /l*v my_log.txt /qn
ADDLOCAL=AcronisCentralizedManagementServer,WebConsole,ComponentRegisterFeature
TARGETDIR="C:\Program Files\Acronis" REBOOT=ReallySuppress CURRENT_LANGUAGE=en ACEP_
AGREEMENT=1 AMS_USE_SYSTEM_ACCOUNT=1
```

- Installation de l'agent pour Windows, de l'outil de ligne de commande et du moniteur de sauvegarde. Enregistrement de la machine avec l'agent sur un serveur de gestion précédemment installé.

```
msiexec.exe /i ab64.msi /l*v my_log.txt /qn
ADDLOCAL=AgentsCoreComponents,BackupAndRecoveryAgent,CommandLineTool,TrayMonitor
TARGETDIR="C:\Program Files\Acronis" REBOOT=ReallySuppress CURRENT_LANGUAGE=en ACEP_
AGREEMENT=1 MMS_CREATE_NEW_ACCOUNT=1 REGISTRATION_ADDRESS=10.10.1.1
```

Paramètres d'installation ou de désinstallation sans assistance

Cette section décrit les paramètres d'installation ou de désinstallation sans assistance sous Windows

En plus de ces paramètres, vous pouvez utiliser d'autres paramètres de `msiexec`, comme décrit dans [https://msdn.microsoft.com/en-us/library/windows/desktop/aa367988\(v=vs.85\).aspx](https://msdn.microsoft.com/en-us/library/windows/desktop/aa367988(v=vs.85).aspx).

Paramètres d'installation

Paramètres communs

ADDLOCAL=<liste des composants>

Les composants à installer, séparés par des virgules sans caractères d'espace. Tous les composants spécifiés doivent être extraits du programme d'installation avant l'installation.

La liste complète des composants est la suivante :

Composant	Doit être installé avec	Nombre de bits	Nom / description du composant
AcronisCentralizedManagementServer	WebConsole	32 bits/64 bits	Serveur de gestion
WebConsole	AcronisCentralizedManagementServer	32 bits/64 bits	Console Web
MonitoringServer	AcronisCentralizedManagementServer	32 bits/64 bits	Monitoring Service

		bits	
ComponentRegisterFeature	AcronisCentralizedManagementServer	32 bits/64 bits	Composants pour l'installation à distance
AgentsCoreComponents		32 bits/64 bits	Composants clés pour les agents
BackupAndRecoveryAgent	AgentsCoreComponents	32 bits/64 bits	Agent pour Windows
ArxAgentFeature	BackupAndRecoveryAgent	32 bits/64 bits	Agent pour Exchange
ArsAgentFeature	BackupAndRecoveryAgent	32 bits/64 bits	Agent pour SQL
ARADAgentFeature	BackupAndRecoveryAgent	32 bits/64 bits	Agent pour Active Directory
OracleAgentFeature	BackupAndRecoveryAgent	32 bits/64 bits	Agent pour Oracle
ArxOnlineAgentFeature	AgentsCoreComponents	32 bits/64 bits	Agent pour Office 365
AcronisESXSupport	AgentsCoreComponents	32 bits/64 bits	Agent pour VMware (Windows)
HyperVAgent	AgentsCoreComponents	32 bits/64 bits	Agent pour Hyper-V
ESXVirtualAppliance		32 bits/64 bits	Agent pour VMware (matériel virtuel)
CommandLineTool		32 bits/64 bits	Outil de ligne de commande

TrayMonitor	BackupAndRecoveryAgent	32 bits/64 bits	Surveillance de sauvegarde
BackupAndRecoveryBootableComponents		32 bits/64 bits	Bootable Media Builder
ServeurPXE		32 bits/64 bits	Serveur PXE
StorageServer	BackupAndRecoveryAgent	64 bits	Nœud de stockage
CatalogBrowser	JRE 8 (mise à jour 111 ou ultérieure)	64 bits	Service de catalogue

TARGETDIR=<chemin d'accès>

Le dossier où le produit sera installé.

REBOOT=ReallySuppress

Si le paramètre est spécifié, il est interdit de redémarrer la machine.

CURRENT_LANGUAGE=<identifiant de la langue>

La langue du produit. Les valeurs disponibles sont les suivantes : en, en_GB, cs, da, de, es_ES, fr, ko, it, hu, nl, ja, pl, pt, pt_BR, ru, tr, zh, zh_TW.

ACEP_AGREEMENT={0,1}

Si la valeur est 1, la machine participera au programme d'expérience client (PEC) Acronis.

REGISTRATION_ADDRESS=<nom d'hôte ou adresse IP>:<port>

Le nom d'hôte ou l'adresse IP de la machine sur laquelle le serveur de gestion est installé. Les agents, le nœud de stockage et le service de catalogue spécifiés dans le paramètre ADDLOCAL seront enregistrés sur le serveur de gestion. Le numéro de port est obligatoire s'il diffère de la valeur par défaut (9877).

Si l'inscription anonyme sur le serveur de gestion [est désactivée](#), vous devez spécifier soit le paramètre REGISTRATION_TOKEN, soit les paramètres REGISTRATION_LOGIN et REGISTRATION_PASSWORD.

REGISTRATION_TOKEN=<jeton>

Le jeton d'enregistrement qui a été généré dans la console de sauvegarde comme décrit dans « [Déploiement des agents via la stratégie de groupe](#) ».

REGISTRATION_LOGIN=<nom d'utilisateur>, REGISTRATION_PASSWORD=<mot de passe>

Le nom d'utilisateur et le mot de passe d'un administrateur du serveur de gestion.

REGISTRATION_TENANT=<Identifiant d'unité>

L'unité au sein de l'organisation. Les agents, le nœud de stockage et le service de catalogue spécifiés dans le paramètre ADDLOCAL seront ajoutés à cette unité.

Pour connaître l'identifiant d'une unité, dans la console de sauvegarde, cliquez sur **Paramètres > Administrateurs**, sélectionnez l'unité puis cliquez sur **Détails**.

Ce paramètre ne fonctionne pas sans REGISTRATION_TOKEN, ou sans REGISTRATION_LOGIN et REGISTRATION_PASSWORD. Dans ce cas, les composants seront ajoutés à l'organisation.

Sans ce paramètre, les composants seront ajoutés à l'organisation.

```
REGISTRATION_REQUIRED={0,1}
```

Le résultat de l'installation dans le cas où l'enregistrement échoue. Si la valeur est 1, l'installation échoue. Si la valeur est 0, l'installation réussit même si le composant n'était pas enregistré.

```
REGISTRATION_CA_SYSTEM={0,1}|REGISTRATION_CA_BUNDLE={0,1}|REGISTRATION_PINNED_PUBLIC_KEY=<valeur de la clé publique>
```

Ces paramètres mutuellement exclusifs définissent la méthode de vérification du certificat du serveur de gestion pendant l'enregistrement. Vérifiez le certificat si vous souhaitez vérifier l'authenticité du serveur de gestion pour empêcher des attaques de l'intercepteur (MITM, man-in-the-middle).

Si la valeur est 1, la vérification emploie respectivement l'autorité de certification système ou le lot d'autorité de certification fourni avec le produit. Si une clé publique avec code PIN est précisée, elle est également utilisée pour la vérification. Si la valeur est 0 ou si les paramètres ne sont pas spécifiés, le certificat n'est pas vérifié, mais le trafic d'inscription reste chiffré.

```
/l*v <fichier journal>
```

Si le paramètre est spécifié, le journal d'installation en mode détaillé sera sauvegardé dans le fichier spécifié. Le fichier journal peut être utilisé pour analyser les problèmes d'installation.

Paramètres d'installation du serveur de gestion

```
WEB_SERVER_PORT=<numéro de port>
```

Le port qui sera utilisé par un navigateur Web pour accéder au serveur de gestion. Par défaut, 9877.

```
AMS_ZMQ_PORT=<numéro de port>
```

Le port pour la communication entre les composants des produits Par défaut, 7780.

```
SQL_INSTANCE=<instance>
```

La base de données peut être utilisée par le serveur de gestion. Vous pouvez sélectionner n'importe quelle édition de Microsoft SQL Server 2012, Microsoft SQL Server 2014 ou Microsoft SQL Server 2016. L'instance choisie peut également être utilisée par d'autres programmes.

Sans ce paramètre, la base de données SQLite intégrée sera utilisée.

SQL_USER_NAME=<nom d'utilisateur> et SQL_PASSWORD=<mot de passe>

Informations d'identification d'un compte Microsoft SQL Server. Le serveur de gestion utilisera ces informations de connexion pour se connecter à l'instance SQL Server sélectionnée. Sans ces paramètres, le serveur de gestion utilisera les informations de connexion du compte du service de serveur de gestion (**Utilisateur AMS**).

Le compte sous lequel le service de serveur de gestion sera exécuté.

Spécifiez l'un des paramètres suivants :

- AMS_USE_SYSTEM_ACCOUNT={0,1}
Si la valeur est 1, le compte système sera utilisé.
- AMS_CREATE_NEW_ACCOUNT={0,1}
Si la valeur est 1, un nouveau compte sera créé.
- AMS_SERVICE_USERNAME=<nom d'utilisateur> et AMS_SERVICE_PASSWORD=<mot de passe>
Le compte spécifié sera utilisé.

Paramètres d'installation de l'agent

HTTP_PROXY_ADDRESS=<adresse IP> et HTTP_PROXY_PORT=<port>

Le serveur proxy HTTP utilisé par l'agent. Sans ces paramètres, aucun serveur proxy ne sera utilisé.

HTTP_PROXY_LOGIN=<identifiant> et HTTP_PROXY_PASSWORD=<mot de passe>

Les accréditations pour le serveur proxy. Utilisez ces paramètres si le serveur exige une authentification.

HTTP_PROXY_ONLINE_BACKUP={0,1}

Si la valeur est 0 ou si le paramètre n'est pas spécifié, l'agent utilisera le serveur proxy uniquement pour la sauvegarde et la reprise depuis le Cloud. Si la valeur est 1, l'agent se connectera aussi au serveur de gestion via le serveur proxy.

SET_ESX_SERVER={0,1}

Si la valeur est 0, l'agent pour VMware installé ne sera pas connecté à un vCenter Server ou un hôte ESXi. Après l'installation, Procédez tel que décrit dans « [Configurer un agent pour VMware déjà enregistré](#) ».

Si la valeur est 1, spécifiez les paramètres suivants :

ESX_HOST=<nom d'hôte ou adresse IP>

Le nom d'hôte ou l'adresse IP du vCenter Server ou de l'hôte ESXi.

ESX_USER=<nom d'utilisateur> et ESX_PASSWORD=<mot de passe>

Informations d'identification pour accéder au vCenter Server ou à l'hôte ESXi.

Le compte sous lequel le service de l'agent sera exécuté

Spécifiez l'un des paramètres suivants :

- `MMS_USE_SYSTEM_ACCOUNT={0,1}`
Si la valeur est 1, le compte système sera utilisé.
- `MMS_CREATE_NEW_ACCOUNT={0,1}`
Si la valeur est 1, un nouveau compte sera créé.
- `MMS_SERVICE_USERNAME=<nom d'utilisateur>` et `MMS_SERVICE_PASSWORD=<mot de passe>`
Le compte spécifié sera utilisé.

Paramètres d'installation d'un nœud de stockage

Le compte sous lequel le service de nœud de stockage sera exécuté

Spécifiez l'un des paramètres suivants :

- `ASN_USE_SYSTEM_ACCOUNT={0,1}`
Si la valeur est 1, le compte système sera utilisé.
- `ASN_CREATE_NEW_ACCOUNT={0,1}`
Si la valeur est 1, un nouveau compte sera créé.
- `ASN_SERVICE_USERNAME=<nom d'utilisateur>` et `ASN_SERVICE_PASSWORD=<mot de passe>`
Le compte spécifié sera utilisé.

Paramètres de désinstallation

`REMOVE={<liste des composants>|ALL}`

Les composants sont supprimés, séparés par des virgules sans caractères d'espace.

Les composants disponibles sont décrits plus haut dans cette section.

Si la valeur est ALL, tous les composants du produit seront désinstallés. En complément, vous pouvez spécifier le paramètre suivant :

`DELETE_ALL_SETTINGS={0, 1}`

Si la valeur est 1, les paramètres de configuration, de tâches et de journaux des produits seront supprimés.

Installation et désinstallation sans assistance sous Linux

Cette section décrit l'installation ou la désinstallation de Acronis Cyber Backup en mode sans assistance sur un ordinateur sous Linux via la ligne de commande.

Pour installer ou désinstaller le produit

1. Ouvrir l'application Terminal.
2. Exécuter la commande suivante :

```
<nom package> -a <paramètre 1> ... <paramètre N>
```

Ici, le <nom package> est le nom du package d'installation (un fichier .i686 ou .x86_64).

3. [Uniquement lors de l'installation de l'agent pour Linux] Si UEFI Secure Boot est activé sur la machine, vous êtes informé que vous devez redémarrer le système après l'installation. Veuillez à vous rappeler le mot de passe (celui de l'utilisateur racine ou « acronis ») qui doit être utilisé. Lors du redémarrage du système, choisissez la gestion de clé MOK (Machine Owner Key), sélectionnez **Enroll MOK**, puis inscrivez la clé à l'aide du mot de passe recommandé.

Si vous activez UEFI Secure Boot après l'installation de l'agent, répétez l'installation en incluant l'étape 3. Dans le cas contraire, les sauvegardes échoueront.

Paramètres d'installation

Paramètres communs

```
{-i|--id=<liste des composants>
```

Les composants à installer, séparés par des virgules sans caractères d'espace.

Les composants suivants sont disponibles pour l'installation :

Composant	Description du composant
AcronisCentralizedManagementServer	Serveur de gestion
BackupAndRecoveryAgent	Agent pour Linux
BackupAndRecoveryBootableComponents	Bootable Media Builder
MonitoringServer	Monitoring Service

Sans ce paramètre, tous les composants ci-dessus seront installés.

```
--language=<identifiant de la langue>
```

La langue du produit. Les valeurs disponibles sont les suivantes : en, en_GB, cs, da, de, es_ES, fr, ko, it, hu, nl, ja, pl, pt, pt_BR, ru, tr, zh, zh_TW.

```
{-d|--debug}
```

Si le paramètre est spécifié, le journal d'installation est écrit en mode détaillé. Ce journal est situé dans le fichier **/var/log/trueimage-setup.log**.

```
{-t|--strict}
```

Si le paramètre est spécifié, tous les avertissements pendant l'installation conduiront à un échec de l'installation. Sans ce paramètre, l'installation se termine avec succès même en cas d'avertissement.

```
{-n|--nodeps}
```

Si le paramètre est spécifié, l'absence des packages Linux requis sera ignorée pendant l'installation.

Paramètres d'installation du serveur de gestion

`{-W |--web-server-port=}<numéro de port>`

Le port qui sera utilisé par un navigateur Web pour accéder au serveur de gestion. Par défaut, 9877.

`--ams-tcp-port=<numéro de port>`

Le port pour la communication entre les composants des produits Par défaut, 7780.

Paramètres d'installation de l'agent

Spécifiez l'un des paramètres suivants :

- `--skip-registration`
 - N'enregistrez pas l'agent sur le serveur de gestion.
- `{-C |--ams=}<nom d'hôte ou adresse IP>`
 - Le nom d'hôte ou l'adresse IP de la machine sur laquelle le serveur de gestion est installé. L'agent sera enregistré sur ce serveur de gestion.

Si vous installez l'agent et le serveur de gestion au sein d'une seule commande, l'agent sera enregistré sur ce serveur de gestion, quel que soit le paramètre `-c`.

Si l'inscription anonyme sur le serveur de gestion [est désactivé](#), vous devez spécifier soit le paramètre `token`, soit les paramètres `login` et `password`.

`--token=<jeton>`

Le jeton d'enregistrement qui a été généré dans la console de sauvegarde comme décrit dans « [Déploiement des agents via la stratégie de groupe](#) ».

`{-g |--login=}<nom d'utilisateur> et {-w |--password=}<mot de passe>`

Informations d'identification d'un administrateur du serveur de gestion.

`--unit=<identifiant d'unité>`

L'unité au sein de l'organisation. L'agent sera ajouté à cette unité.

Pour connaître l'identifiant d'une unité, dans la console de sauvegarde, cliquez sur **Paramètres > Administrateurs**, sélectionnez l'unité puis cliquez sur **Détails**.

Sans ce paramètre, l'agent sera ajouté à l'organisation.

`--reg-transport={https|https-ca-system|https-ca-bundle|https-pinned-public-key}`

La méthode de vérification du certificat du serveur de gestion pendant l'enregistrement. Vérifiez le certificat si vous souhaitez vérifier l'authenticité du serveur de gestion pour empêcher des attaques de l'intercepteur (MITM, man-in-the-middle).

Si la valeur est `https` ou si le paramètre n'est pas spécifié, le certificat n'est pas vérifié, mais le trafic d'inscription reste chiffré. Si la valeur *n'est pas* `https`, la vérification emploie respectivement l'autorité de certification système, le lot d'autorité de certification fourni avec le produit ou la clé publique avec code PIN.

`--reg-transport-pinned-public-key=<valeur de la clé publique>`

La valeur de la clé publique avec code PIN. Ce paramètre doit être spécifié en complément ou à la place du paramètre `--reg-transport=https-pinned-public-key`.

- `--http-proxy-host=<Adresse IP>` and `--http-proxy-port=<port>`
 - Le serveur proxy HTTP que l'agent utilisera pour la sauvegarde et la reprise depuis le Cloud, ainsi que pour la connexion au serveur de gestion. Sans ces paramètres, aucun serveur proxy ne sera utilisé.
- `--http-proxy-login=<identifiant>` et `--http-proxy-password=<mot de passe>`
 - Les accréditations pour le serveur proxy. Utilisez ces paramètres si le serveur exige une authentification.

Paramètres de désinstallation

`{-u|--uninstall}`

Désinstalle le produit.

`--purge`

Supprime les paramètres de configuration, de tâches et de journaux des produits.

Paramètres d'information

`{-?|--help}`

Affiche la description des paramètres.

`--usage`

Affiche une brève description de la syntaxe de la commande.

`{-v|--version}`

Affiche la version du package d'installation.

`--product-info`

Affiche le nom du produit et la version du package d'installation.

Exemples

- Installation du serveur de gestion.

```
./AcronisCyberBackup_12.5_64-bit.x86_64 -a -i AcronisCentralizedManagementServer
```

- Installation du serveur de gestion et du service de surveillance. Spécifiez les ports personnalisés.

```
./AcronisCyberBackup_12.5_64-bit.x86_64 -a -i  
AcronisCentralizedManagementServer,MonitoringServer --web-server-port 6543 --ams-tcp-  
port 8123
```

- Installation et enregistrement de l'agent pour Linux sur le serveur de gestion spécifié.

```
./AcronisCyberBackup_12.5_64-bit.x86_64 -a -i BackupAndRecoveryAgent --ams 10.10.1.1  
--login root --password 123456
```

- Installation et enregistrement de l'agent pour Linux sur le serveur de gestion spécifié, dans l'unité spécifiée.

```
./AcronisCyberBackup_12.5_64-bit.x86_64 -a -i BackupAndRecoveryAgent --ams 10.10.1.1  
--login root --password 123456 -unit 01234567-89AB-CDEF-0123-456789ABCDEF
```

Vérification des mises à jour de logiciel

Cette fonctionnalité n'est disponible que pour un [administrateur de l'organisation](#).

Chaque fois que vous vous connectez à la console de sauvegarde, Acronis Cyber Backup vérifie si une nouvelle version du logiciel est disponible sur le site Web de Acronis. Dans l'affirmative, la console de sauvegarde affiche un lien de téléchargement de la nouvelle version en bas de chaque page sous les onglets **Périphériques**, **Plans** et **Sauvegardes**. Le lien est également disponible sur la page **Paramètres > Agents**.

Pour activer ou désactiver les vérifications automatiques des mises à jour, modifiez le paramètre système **Mises à jour**.

Pour vérifier les mises à jour manuellement, cliquez sur l'icône en forme de point d'interrogation en haut à droite > **À propos de > Vérifier les mises à jour** ou l'icône en forme de point d'interrogation > **Vérifier les mises à jour**.

Gestion des licences

Les licences d'Acronis Cyber Backup sont basées sur le nombre de machines physiques sauvegardées et d'hôtes de virtualisation. Possibilité d'utiliser les licences d'abonnement et les licences perpétuelles. Une période d'expiration de l'abonnement est démarrée lors de son inscription sur le site d'Acronis.

Pour commencer à utiliser Acronis Cyber Backup, vous devez ajouter au moins une clé de licence au serveur de gestion. Une licence est affectée automatiquement à une machine lorsqu'un plan de sauvegarde est appliqué.

Les licences peuvent également être affectées et révoquées manuellement. Les opérations manuelles avec licences ne sont disponibles que pour des [administrateurs de l'organisation](#).

Pour accéder à la page Licences :

1. Effectuez l'une des actions suivantes :
 - Cliquez sur **Paramètres**.
 - Cliquez sur l'icône de compte dans le coin supérieur droit.
2. Cliquez sur **Licences**.

Pour ajouter une clé de licence

1. Cliquez sur **Ajouter des clés**.
2. Saisissez les clés de licence.
3. Cliquez sur **Ajouter**.
4. Vous devez être connecté pour activer un abonnement. Si vous avez saisi au moins une clé d'abonnement, saisissez l'adresse e-mail et le mot de passe de votre compte Acronis, puis cliquez sur **Se connecter**. Si vous avez uniquement saisi des clés perpétuelles, passez cette étape.
5. Cliquez sur **Valider**.

Remarque

Si vous avez déjà inscrit vos clés d'abonnement, le serveur de gestion peut les importer depuis votre compte Acronis. Pour synchroniser les clés d'abonnement, cliquez sur **Sync** et connectez-vous.

Gestion des licences perpétuelles

Pour affecter une licence perpétuelle à une machine

1. Sélectionnez une licence perpétuelle.
Le logiciel affiche les clés de licence qui correspondent à la licence sélectionnée.
2. Sélectionnez la clé à affecter.
3. Cliquez sur **Affecter**.
Le logiciel affiche les machines auxquelles la clé sélectionnée peut être affectée.
4. Sélectionnez la machine, puis cliquez sur **Terminé**.

Pour révoquer une licence perpétuelle d'une machine

1. Sélectionnez une licence perpétuelle.
Le logiciel affiche les clés de licence qui correspondent à la licence sélectionnée. La machine à laquelle la clé est affectée s'affiche dans la colonne **Affectée à**.
2. Sélectionnez la clé de licence à révoquer.
3. Cliquez sur **Révoquer**.
4. Confirmez votre choix.
La licence révoquée demeurera dans la liste des clés de licence. Elle peut être affectée à une autre machine.

Gestion des licences d'abonnement

Pour affecter une licence d'abonnement à une machine

1. Sélectionnez une licence d'abonnement.
Le logiciel affiche les machines auxquelles la licence sélectionnée est déjà affectée.
2. Cliquez sur **Affecter**.
Le logiciel affiche les machines auxquelles la licence sélectionnée peut être affectée.
3. Sélectionnez la machine, puis cliquez sur **Terminé**.

Pour révoquer une licence d'abonnement d'une machine

1. Sélectionnez une licence d'abonnement.
Le logiciel affiche les machines auxquelles la licence sélectionnée est déjà affectée.
2. Sélectionnez la machine de laquelle vous souhaitez révoquer la licence.
3. Cliquez sur **Révoquer une licence**.
4. Confirmez votre choix.

Déploiement Cloud

Activation du compte

Lorsqu'un administrateur vous crée un compte, un e-mail vous est envoyé. Le message contient les informations suivantes :

- **Un lien d'activation du compte.** Cliquez sur le lien et configurez le mot de passe du compte. Conservez votre identifiant, présent sur la page d'activation du compte.
- **Un lien vers la page de connexion donnant accès à la console d'administration des sauvegardes.** À l'avenir, utilisez ce lien pour accéder à la console. L'identifiant et le mot de passe sont les mêmes que pour l'étape précédente.

Préparation

Etape 1

Choisissez l'agent en fonction de ce que vous allez sauvegarder. Pour obtenir des informations au sujet des agents, reportez-vous à la section « [Composants](#) ».

Etape 2

Téléchargez le programme d'installation. Pour trouver les liens de téléchargement, cliquez sur **Tous les périphériques** > **Ajouter**.

La page **Ajouter des périphériques** fournit des programmes d'installation Web pour chacun des agents installés sous Windows. Un programme d'installation Web consiste en un petit fichier exécutable qui télécharge sur Internet le programme d'installation principal et le sauvegarde en tant que fichier temporaire. Ce fichier est automatiquement supprimé après l'installation.

Si vous souhaitez enregistrer les programmes d'installation localement, téléchargez un paquet comprenant tous les agents d'installation pour Windows à l'aide du lien au bas de la page **Ajouter des périphériques**. Des paquets 32 bits et 64 bits sont disponibles. Ces paquets vous permettent de personnaliser la liste des composants à installer. Ces paquets permettent également d'effectuer une installation sans assistance, par exemple via la stratégie de groupe. Ce scénario avancé est décrit dans la section « [Déploiement des agents via une stratégie de groupe](#) ».

Pour télécharger le programme d'installation de l'agent pour Office 365, cliquez sur l'icône de compte dans le coin supérieur droit, puis cliquez sur > **Téléchargements** > **Agent pour Office 365**.

L'installation sous Linux et macOS est effectuée depuis les programmes d'installation habituels.

Tous les programmes d'installation requièrent une connexion Internet afin d'enregistrer la machine au sein du service de sauvegarde. Sans connexion Internet, l'installation ne pourra être effectuée.

Etape 3

Avant de procéder à l'installation, assurez-vous que les pare-feu et les autres composants du système de sécurité de votre réseau (comme un serveur proxy) autorisent les connexions entrantes et sortantes via les ports TCP suivants :

- **443** et **8443** Ces ports sont utilisés pour accéder à la console de sauvegarde, pour l'enregistrement des agents, pour le téléchargement des certificats, pour les autorisations utilisateur et pour le téléchargement de fichiers depuis le stockage sur le Cloud.
- **7770...7800** Les agents utilisent ces ports pour communiquer avec le serveur de gestion de sauvegardes.
- **44445** Les agents utilisent ce port pour le transfert de données lors du processus de sauvegarde et de restauration.

Si un serveur proxy est activé dans votre serveur, consultez la section « [Paramètres de serveur proxy](#) » afin de vérifier si vous avez besoin de configurer ces paramètres sur chaque machine exécutant un agent de sauvegarde.

La vitesse minimale de connexion Internet requise pour gérer un agent du Cloud est 1 Mbit/s (à ne pas confondre avec le taux de transfert de données acceptable pour la sauvegarde dans le Cloud). Prenez ceci en compte si vous utilisez une technologie de connexion à faible bande passante, comme la technologie ADSL.

Paramètres de serveur proxy

Les agents de sauvegarde peuvent transférer des données via un serveur proxy HTTP/HTTPS. Le serveur doit passer par un tunnel HTTP sans analyser ou interférer avec le trafic HTTP. Les proxys intermédiaires ne sont pas pris en charge.

Puisque l'agent s'enregistre dans le Cloud lors de l'installation, les paramètres du serveur proxy doivent être fournis lors de l'installation ou à l'avance.

Sous Windows

Si un serveur proxy est configuré dans Windows (**Panneau de configuration > Options Internet > Connexions**), le programme d'installation consulte les paramètres de serveur proxy dans le registre et les utilise automatiquement. Vous pouvez également saisir les paramètres de proxy [lors de l'installation](#), ou les préciser à l'avance en utilisant la procédure décrite ci-dessous. Pour modifier les paramètres de proxy après l'installation, utilisez la même procédure.

Pour préciser les paramètres de proxy sous Windows

1. Créez un nouveau document texte et ouvrez-le dans un éditeur de texte comme le Bloc-notes.
2. Copiez et collez les lignes suivantes dans le fichier :

```
Éditeur du Registre Windows Version 5.00

[HKEY_LOCAL_MACHINE\SOFTWARE\Acronis\Global\HttpProxy]
"Enabled"=dword:00000001
"Host"="proxy.company.com"
"Port"=dword:000001bb
>Login"="proxy_login"
>Password"="proxy_password"
```

3. Remplacez `proxy.company.com` par votre adresse IP/nom d'hôte de serveur proxy et `000001bb` par la valeur hexadécimale du numéro de port. Par exemple, `000001bb` est le port 443.
4. Si votre serveur proxy nécessite une authentification, remplacez `proxy_login` et `proxy_password` par les informations de connexion au serveur proxy. Dans le cas contraire, supprimez ces lignes du fichier.
5. Enregistrez le document sous **proxy.reg**.
6. Exécutez le fichier en tant qu'administrateur.

7. Confirmez que vous souhaitez modifier le registre Windows.
8. Si l'agent de sauvegarde n'est pas encore installé, vous pouvez l'installer maintenant. Dans le cas contraire, procédez comme suit pour redémarrer l'agent :
 - a. Dans le menu **Démarrer**, cliquez sur **Exécuter**, puis entrez : **cmd**.
 - b. Cliquez sur **OK**.
 - c. Exécutez les commandes suivantes :

```
net stop mms  
net start mms
```

Sous Linux

Exécutez le fichier d'installation avec les paramètres `--http-proxy-host=ADRESSE --http-proxy-port=PORT --http-proxy-login=IDENTIFIANT--http-proxy-password=MOT DE PASSE`. Pour modifier les paramètres de proxy après l'installation, utilisez la procédure décrite ci-dessous.

Pour modifier les paramètres de proxy sous Linux

1. Ouvrez le fichier `/etc/Acronis/Global.config` dans un éditeur de texte.
2. Effectuez l'une des actions suivantes :
 - Si les paramètres de proxy ont été précisés lors de l'installation de l'agent, recherchez la section suivante :

```
<key name="HttpProxy">  
  <value name="Enabled" type="Tdworrd">"1"</value>  
  <value name="Host" type="TString">"ADRESSE"</value>  
  <value name="Port" type="Tdworrd">"PORT"</value>  
  <value name="Login" type="TString">"IDENTIFIANT"</value>  
  <value name="Password" type="TString">"MOT DE PASSE"</value>  
</key>
```

- Autrement, copiez les lignes ci-dessus et collez-les dans le fichier entre les balises `<registry name="Global">...</registry>`.
3. Remplacez ADRESSE par la nouvelle adresse IP/nom d'hôte de serveur proxy et PORT par la valeur décimale du numéro de port.
 4. Si votre serveur proxy nécessite une authentification, remplacez IDENTIFIANT et MOT DE PASSE par les informations de connexion au serveur proxy. Dans le cas contraire, supprimez ces lignes du fichier.
 5. Enregistrez le fichier.
 6. Redémarrez l'agent en exécutant la commande suivante dans n'importe quel répertoire :

```
sudo service acronis_mms restart
```

Dans macOS

Vous pouvez saisir les paramètres de proxy [lors de l'installation](#), ou les préciser à l'avance en suivant la procédure décrite ci-dessous. Pour modifier les paramètres de proxy après l'installation, utilisez la même procédure.

Pour préciser les paramètres de proxy sous macOS

1. Créez le fichier **/Library/Application Support/Acronis/Registry/Global.config** et ouvrez-le dans un éditeur de texte comme Text Edit.
2. Copiez et collez les lignes suivantes dans le fichier

```
<?xml version="1.0" ?>
<registry name="Global">
  <key name="HttpProxy">
    <value name="Enabled" type="Tdwor">"1"</value>
    <value name="Host" type="TString">"proxy.company.com"</value>
    <value name="Port" type="Tdwor">"443"</value>
    <value name="Login" type="TString">"proxy_login"</value>
    <value name="Password" type="TString">"proxy_password"</value>
  </key>
</registry>
```
3. Remplacez `proxy.company.com` par votre adresse IP/nom d'hôte de serveur proxy et 443 par la valeur décimale du numéro de port.
4. Si votre serveur proxy nécessite une authentification, remplacez `proxy_login` et `proxy_password` par les informations de connexion au serveur proxy. Dans le cas contraire, supprimez ces lignes du fichier.
5. Enregistrez le fichier.
6. Si l'agent de sauvegarde n'est pas encore installé, vous pouvez l'installer maintenant. Dans le cas contraire, procédez comme suit pour redémarrer l'agent :
 - a. Rendez-vous dans **Applications > Utilitaires > Terminal**
 - b. Exécutez les commandes suivantes :

```
sudo launchctl stop acronis_mms
sudo launchctl start acronis_mms
```

Sur le support de démarrage

En cas d'utilisation d'un support de démarrage, vous pourriez avoir besoin d'accéder au stockage dans le Cloud via un serveur proxy. Pour définir les paramètres du serveur proxy, cliquez sur **Outils > Serveur proxy**, puis spécifiez l'adresse IP/nom de l'hôte, le port et les informations d'identification du serveur proxy.

Installation des agents

Sous Windows

1. Assurez-vous que la machine est connectée à Internet.
2. Connectez-vous comme administrateur, puis exécutez le programme d'installation.
3. [Facultatif] Cliquez sur **Personnaliser les paramètres d'installation** et procédez aux changements désirés :
 - Pour modifier les composants à installer (en particulier, pour désactiver l'installation de la surveillance de sauvegarde et de l'outil de ligne de commande).
 - Pour modifier la méthode d'enregistrement de la machine au sein du service de sauvegarde. Vous pouvez passer de l'option **Utiliser la console de sauvegarde** (par défaut) à **Utiliser les identifiants** ou **Utiliser un jeton d'inscription**.
 - Pour modifier le chemin d'installation.
 - Pour modifier le compte du service de l'agent.
 - Pour vérifier ou modifier le nom d'hôte/l'adresse IP, le port et les informations d'identification du serveur proxy. Si un serveur proxy est activé dans Windows, il est détecté et utilisé automatiquement.
4. Cliquez sur **Installer**.
5. [Lors de l'installation de l'agent pour VMware uniquement] Indiquez l'adresse et les informations d'identification du vCenter Server ou de l'hôte ESXi autonome dont les machines virtuelles seront sauvegardées par l'agent, puis cliquez sur **Terminé**. Nous vous conseillons d'utiliser un compte auquel le rôle **Administrateur** a été attribué. Dans le cas contraire, veuillez fournir un compte avec les [privileges nécessaires](#) sur le vCenter Server ou ESXi.
6. [Lors d'une installation sur un contrôleur de domaine uniquement] Spécifiez le compte d'utilisateur depuis lequel l'agent sera exécuté, puis cliquez sur **Terminé**. Pour des raisons de sécurité, le programme d'installation ne crée pas automatiquement de nouveaux comptes sur un contrôleur de domaine.
7. Si vous avez conservé la méthode d'enregistrement par défaut **Utiliser la console de sauvegarde** à l'étape 3, attendez que l'écran d'enregistrement apparaisse, puis passez à l'étape suivante. Sinon, aucune autre action n'est requise.
8. Effectuez l'une des actions suivantes :
 - Cliquez sur **Enregistrer la machine**. Dans la fenêtre de navigateur qui s'affiche, connectez-vous à la console Web Cyber Backup, consultez les informations d'inscription, puis cliquez sur **Confirmer l'enregistrement**.
 - Cliquez sur **Afficher les informations d'enregistrement**. Le programme d'installation affiche le lien et le code d'enregistrement. Vous pouvez les copier et effectuer les étapes d'enregistrement sur une autre machine. Dans ce cas, vous devrez saisir le code d'enregistrement dans le formulaire d'enregistrement. Le code d'enregistrement n'est valable qu'une heure.

Sinon, vous pouvez accéder au formulaire d'enregistrement en cliquant sur **Tous les périphériques > Ajouter**, en cherchant **Enregistrement par code**, puis en cliquant sur **Enregistrement**.

9. Remarque

Ne quittez pas le programme d'installation avant d'avoir confirmé l'enregistrement. Pour lancer de nouveau l'enregistrement, vous devrez redémarrer le programme d'installation et cliquer sur **Enregistrer la machine**.

En conséquence, la machine sera assignée au compte utilisé pour se connecter à la console de sauvegarde.

Sous Linux

1. Assurez-vous que la machine est connectée à Internet.

2. En tant qu'utilisateur racine, exécutez le fichier d'installation.

Si un serveur proxy est activé sur votre réseau, lorsque vous exécutez le fichier, spécifiez le nom d'hôte/adresse IP et le port du serveur au format : `--http-proxy-host=ADRESSE --http-proxy-port=PORT --http-proxy-login=CONNEXION--http-proxy-password=MOT DE PASSE`.

Si vous souhaitez modifier la méthode par défaut d'enregistrement de la machine dans le service de sauvegarde, exécutez le fichier d'installation avec l'un des paramètres suivants :

- `--register-with-credentials` : pour demander un nom d'utilisateur et un mot de passe lors de l'installation
- `--token=STRING` : pour utiliser un jeton d'inscription
- `--skip-registration` : pour ignorer l'inscription

3. Sélectionnez les cases à cocher correspondant aux agents que vous voulez installer. Les agents suivants sont disponibles :

- **Agent pour Linux**
- **Agent pour Virtuozzo**

L'agent pour Virtuozzo ne peut pas être installé sans l'agent pour Linux.

4. Si vous avez conservé la méthode d'enregistrement par défaut à l'étape 2, passez à l'étape suivante. Sinon, saisissez le nom d'utilisateur et le mot de passe du service de sauvegarde ou attendez que la machine soit enregistrée à l'aide du jeton.

5. Effectuez l'une des actions suivantes :

- Cliquez sur **Enregistrer la machine**. Dans la fenêtre de navigateur qui s'affiche, connectez-vous à la console Web Cyber Backup, consultez les informations d'inscription, puis cliquez sur **Confirmer l'enregistrement**.
- Cliquez sur **Afficher les informations d'enregistrement**. Le programme d'installation affiche le lien et le code d'enregistrement. Vous pouvez les copier et effectuer les étapes d'enregistrement sur une autre machine. Dans ce cas, vous devrez saisir le code d'enregistrement dans le formulaire d'enregistrement. Le code d'enregistrement n'est valable

qu'une heure.

Sinon, vous pouvez accéder au formulaire d'enregistrement en cliquant sur **Tous les périphériques > Ajouter**, en cherchant **Enregistrement par code**, puis en cliquant sur **Enregistrement**.

6. Remarque

Ne quittez pas le programme d'installation avant d'avoir confirmé l'enregistrement. Pour lancer de nouveau l'enregistrement, vous devrez redémarrer le programme d'installation et répéter la procédure d'installation.

En conséquence, la machine sera assignée au compte utilisé pour se connecter à la console de sauvegarde.

7. Si UEFI Secure Boot est activé sur la machine, vous êtes informé que vous devez redémarrer le système après l'installation. Veillez à vous rappeler le mot de passe (celui de l'utilisateur racine ou « acronis ») qui doit être utilisé.

Remarque

Lors de l'installation, une nouvelle clé est générée, utilisée pour signer le module snapapi et enregistrée en tant que clé MOK (Machine Owner Key). Le redémarrage est obligatoire pour inscrire cette clé. Sans l'inscription de cette clé, l'agent ne sera pas opérationnel. Si vous activez UEFI Secure Boot après l'installation de l'agent, répétez l'installation en incluant l'étape 6.

8. Une fois l'installation terminée, effectuez l'une des actions suivantes :
 - Cliquez sur **Redémarrer**, si vous avez été invité à redémarrer le système à l'étape précédente. Lors du redémarrage du système, choisissez la gestion de clé MOK (Machine Owner Key), sélectionnez **Enroll MOK**, puis inscrivez la clé à l'aide du mot de passe recommandé à l'étape précédente.
 - Sinon, cliquez sur **Quitter**.

Les informations concernant le dépannage sont fournies dans le fichier :

/usr/lib/Acronis/BackupAndRecovery/HOWTO.INSTALL

Dans macOS

1. Assurez-vous que la machine est connectée à Internet.
2. Double-cliquez sur le fichier d'installation (.dmg).
3. Patientez pendant que le système d'exploitation monte l'image du disque d'installation.
4. Double-cliquez sur **Installer**.
5. Si un serveur proxy est activé dans votre réseau, cliquez sur **Agent de sauvegarde** dans la barre de menu, puis sur **Paramètres de serveur proxy**. Ensuite, spécifiez l'adresse IP/nom de l'hôte, le port et les informations d'identification de serveur proxy.
6. Si vous y êtes invité, fournissez les informations d'identification de l'administrateur.

7. Cliquez sur **Continuer**.
8. Attendez l'apparition de l'écran d'enregistrement.
9. Effectuez l'une des actions suivantes :
 - Cliquez sur **Enregistrer la machine**. Dans la fenêtre de navigateur qui s'affiche, connectez-vous à la console Web Cyber Backup, consultez les informations d'inscription, puis cliquez sur **Confirmer l'enregistrement**.
 - Cliquez sur **Afficher les informations d'enregistrement**. Le programme d'installation affiche le lien et le code d'enregistrement. Vous pouvez les copier et effectuer les étapes d'enregistrement sur une autre machine. Dans ce cas, vous devrez saisir le code d'enregistrement dans le formulaire d'enregistrement. Le code d'enregistrement n'est valable qu'une heure.
Sinon, vous pouvez accéder au formulaire d'enregistrement en cliquant sur **Tous les périphériques > Ajouter**, en cherchant **Enregistrement par code**, puis en cliquant sur **Enregistrement**.
10. **Astuce** Ne quittez pas le programme d'installation avant d'avoir confirmé l'inscription. Pour lancer de nouveau l'enregistrement, vous devrez redémarrer le programme d'installation et répéter la procédure d'installation.

En conséquence, la machine sera assignée au compte utilisé pour se connecter à la console de sauvegarde.

Déploiement de l'agent pour VMware (matériel virtuel) à partir d'un modèle OVF

Avant de commencer

Configuration système requise pour l'agent

Par défaut, 4 Go de RAM et 2 vCPU sont attribués au matériel virtuel, ce qui est optimal et suffisant pour la plupart des opérations. Nous vous recommandons d'augmenter ces ressources à 8 Go de RAM et 4 vCPU si la bande passante du trafic de sauvegarde est susceptible de dépasser 100 Mo par seconde (par exemple sur les réseaux 10 Gbit), afin d'améliorer les performances de sauvegarde.

Les propres disques virtuels du matériel n'occupent pas plus de 6 Go de stockage. Le format du disque (dynamique ou statique) n'a pas d'importance et n'affecte pas les performances du matériel.

De combien d'agents ai-je besoin ?

Même si un matériel virtuel est capable de protéger un environnement vSphere tout entier, une bonne pratique consiste à déployer un matériel virtuel par cluster vSphere (ou par hôte s'il n'y a pas de clusters). Cela rend les sauvegardes plus rapides, car le matériel peut attacher les disques

sauvegardés via le transport HotAdd. Par conséquent, le trafic de sauvegarde est dirigé d'un disque local à l'autre.

Il est normal d'utiliser simultanément le matériel virtuel et l'agent pour VMware (Windows), à condition qu'ils soient connectés au même vCenter Server *ou* qu'ils soient connectés à des hôtes ESXi différents. Évitez les situations pendant lesquelles un agent est connecté directement à un ESXi et un autre agent est connecté au vCenter Server qui gère ce même ESXi.

Si vous avez plusieurs agents, nous vous déconseillons d'utiliser un stockage attaché localement (c.-à-d. de stocker des sauvegardes sur des disques virtuels ajoutés au matériel virtuel). Pour plus d'informations importantes à prendre en compte, consultez l'article « [Utilisation d'un stockage attaché localement](#) ».

Désactiver le planificateur de ressources partagées (PRP) automatique pour l'agent

Si le matériel virtuel est déployé sur un cluster vSphere, veillez à désactiver le vMotion automatique pour celui-ci. Dans les paramètres RPR du cluster, activez des niveaux d'automatisation de machine virtuelle individuels, puis définissez **Niveau d'automatisation** du matériel virtuel sur **Désactivé**.

Déploiement du modèle OVF

Emplacement du modèle OVF

Le modèle OVF consiste en un fichier .ovf et deux fichiers .vmdk.

Dans les déploiements sur site

Une fois l'installation du serveur de gestion terminée, le package OVF de l'appliance virtuelle se trouve dans le dossier **%ProgramFiles%\Acronis\ESXAppliance** (sous Windows) ou **/usr/lib/Acronis/ESXAppliance** (sous Linux).

Dans les déploiements Cloud

1. Cliquez sur **Tous les périphériques > Ajouter > VMware ESXi > Matériel virtuel (OVF)**.
L'archive ZIP est téléchargée sur votre machine.
2. Décompressez l'archive ZIP.

Déploiement du modèle OVF

1. Assurez-vous que les fichiers de modèle OVF sont accessibles à partir de la machine exécutant vSphere Client.
2. Lancez le client vSphere et connectez-vous au vCenter Server.
3. Déployez le modèle OVF.
 - Lors de la configuration du stockage, sélectionnez le magasin de données partagé, s'il existe. Le format du disque (dynamique ou statique) n'a pas d'importance et n'affecte pas les

performances du matériel.

- Lors de la configuration de connexions réseau dans les déploiements Cloud, assurez-vous de sélectionner un réseau qui autorise une connexion Internet, afin que l'agent puisse s'enregistrer correctement dans le Cloud. Lors de la configuration de connexions réseau dans les déploiements sur site, sélectionnez un réseau qui inclut le serveur de gestion.

Configuration du matériel virtuel

1. Démarrage de l'appareil virtuel

Dans le vSphere Client, affichez **Inventaire**, cliquez avec le bouton droit de la souris sur le nom du matériel virtuel, puis sélectionnez **Alimentation** > **Mettre sous tension**. Sélectionnez l'onglet **Console**.

2. Serveur proxy

Si un serveur proxy est activé sur votre réseau :

- a. Pour démarrer l'interface de commande, appuyez sur CTRL+SHIFT+F2 lorsque vous vous trouvez dans l'interface utilisateur du matériel virtuel.
- b. Ouvrez le fichier **/etc/Acronis/Global.config** dans un éditeur de texte.
- c. Trouvez la section suivante :

```
<key name="HttpProxy">
  <value name="Enabled" type="Tdworrd">"0"</value>
  <value name="Host" type="TString">"ADDRESS"</value>
  <value name="Port" type="Tdworrd">"PORT"</value>
  <value name="Login" type="TString">"LOGIN"</value>
  <value name="Password" type="TString">"PASSWORD"</value>
</key>
```

- d. Remplacez 0 par 1.
- e. Remplacez ADRESSE par la nouvelle adresse IP/nom d'hôte de serveur proxy et PORT par la valeur décimale du numéro de port.
- f. Si votre serveur proxy nécessite une authentification, remplacez IDENTIFIANT et MOT DE PASSE par les informations de connexion au serveur proxy. Dans le cas contraire, supprimez ces lignes du fichier.
- g. Enregistrez le fichier.
- h. Exécutez la commande reboot.

Sinon, ignorez cette étape.

3. Paramètres réseau

La connexion réseau de l'agent est configurée automatiquement en utilisant le protocole de configuration d'hôte dynamique (Dynamic Host Configuration Protocol - DHCP). Pour modifier la configuration par défaut, sous **Options de l'agent**, dans **eth0**, cliquez sur **Modifier** et spécifiez les paramètres réseau souhaités.

4. vCenter/ESX(i)

Sous **Options de l'agent**, dans **vCenter/ESX(i)**, cliquez sur **Modifier** et spécifiez le nom du serveur vCenter ou son adresse IP. L'agent pourra sauvegarder et restaurer toute machine virtuelle gérée par le serveur vCenter.

Si vous n'utilisez pas un serveur vCenter, précisez le nom ou l'adresse IP de l'hôte ESXi pour lequel vous voulez sauvegarder et restaurer les machines virtuelles. Normalement, les sauvegardes s'exécutent plus rapidement quand l'agent sauvegarde les machines virtuelles hébergées sur son propre hôte.

Spécifiez les identifiants que l'agent utilisera pour se connecter au vCenter Server ou ESXi. Nous vous conseillons d'utiliser un compte auquel le rôle **Administrateur** a été attribué. Dans le cas contraire, veuillez fournir un compte avec les [privilèges nécessaires](#) sur le vCenter Server ou ESXi.

Vous pouvez cliquer sur **Vérifier la connexion** pour vous assurer que les informations d'identification d'accès sont exactes.

5. Serveur de gestion

a. Sous **Options de l'agent**, dans **Serveur de gestion**, cliquez sur **Modifier**.

b. Dans **Nom/IP du serveur**, effectuez l'une des actions suivantes :

- Pour un déploiement sur site, sélectionnez **Local**. Spécifiez le nom d'hôte ou l'adresse IP de la machine sur laquelle le serveur de gestion est installé.
- Pour un déploiement dans le Cloud, sélectionnez **Cloud**. Le logiciel affiche l'adresse du service de cybeprotection. Sauf indication contraire, ne modifiez pas cette adresse.

c. Dans **Nom d'utilisateur** et **Mot de passe**, effectuez l'une des actions suivantes :

- Pour un déploiement sur site, spécifiez le nom d'utilisateur et le mot de passe d'un administrateur de serveur de gestion.
- Pour un déploiement dans le Cloud, spécifiez le nom d'utilisateur et le mot de passe du service de cyber protection. L'agent et les machines virtuelles gérées par celui-ci seront enregistrés sous ce compte.

6. Fuseau horaire

Sous **Machine virtuelle**, dans **Fuseau horaire**, cliquez sur **Modifier**. Sélectionnez le fuseau horaire de votre emplacement afin de vous assurer que les opérations planifiées sont exécutées au bon moment.

7. [Facultatif] Stockages locaux

Vous pouvez connecter un disque supplémentaire au matériel virtuel pour que l'agent pour VMware puisse effectuer des sauvegardes sur [ce stockage connecté localement](#).

Ajoutez le disque en modifiant les paramètres de la machine virtuelle et cliquez sur **Actualiser**.

Le lien **Créer un stockage** devient disponible. Cliquez sur ce lien, sélectionnez le disque puis donnez-lui un nom.

Mise à jour de l'agent pour VMware (matériel virtuel)

Pour les déploiements sur site, utilisez la même [procédure de mise à jour que pour d'autres agents](#).

Lors des déploiements Cloud, utilisez la procédure suivante.

Pour mettre à jour l'agent pour VMware (matériel virtuel) lors des déploiements Cloud

1. Supprimez l'agent pour VMware (matériel virtuel), comme décrit dans « [Désinstallation du produit](#) ». À l'étape 5, supprimez l'agent depuis **Paramètres > Agents**, même si vous prévoyez de réinstaller l'agent ultérieurement.
2. Déployez l'agent pour VMware (matériel virtuel) comme décrit dans « [Déploiement du modèle OVF](#) ».
3. Configurez l'agent pour VMware (matériel virtuel), comme décrit dans « [Configuration du matériel virtuel](#) ».

Si vous souhaitez reconstruire le stockage connecté localement, procédez comme suit à l'étape 7 :

- a. Ajoutez au matériel virtuel le disque contenant le stockage local.
- b. Cliquez sur **Actualiser > Créer le stockage > Montage**.
- c. Le logiciel affiche la **Lettre** et le **Libellé** d'origine du disque. Ne les changez pas.
- d. Cliquez sur **OK**.

En conséquence, les plans de sauvegarde appliqués à l'ancien agent sont ré-appliqués automatiquement au nouvel agent.

4. Les plans pour lesquels la sauvegarde reconnaissant les applications est activée nécessitent de saisir de nouveau les informations d'identification. Modifiez ces plans et saisissez de nouveau les informations d'identification.
5. Les plans qui sauvegardent la configuration ESXi nécessitent de saisir de nouveau le mot de passe « root ». Modifiez ces plans et saisissez de nouveau le mot de passe.

Déploiement des agents via la stratégie de groupe

Vous pouvez installer (ou déployer) de manière centrale l'agent pour Windows sur des machines membres d'un domaine de répertoire actif, à l'aide de la stratégie de groupe.

Dans cette section, vous apprendrez comment configurer un objet de stratégie de groupe pour déployer des agents sur les machines d'un domaine entier ou dans son unité organisationnelle.

Chaque fois qu'une machine se connecte au domaine, l'objet de stratégie de groupe obtenu garantit que l'agent est installé et enregistré.

Prérequis

Avant de procéder au déploiement de l'agent, veuillez vous assurer que :

- Vous avez un domaine Active Directory avec un contrôleur de domaine exécutant Microsoft Windows Server 2003 ou une version ultérieure.
- Vous êtes un membre du groupe **Domain Admins** dans le domaine.
- Vous avez téléchargé le programme d'installation **Tous les agents pour l'installation dans Windows**. Le lien pour le téléchargement est disponible à la page **Ajouter des périphériques** de la console de sauvegarde.

Étape 1 : Génération d'un jeton d'enregistrement

Un jeton d'enregistrement transmet votre identité au programme d'installation sans stocker votre identifiant et votre mot de passe pour la console de sauvegarde. Par conséquent, vous pouvez enregistrer autant de machines que vous le souhaitez sur votre compte. Pour plus de sécurité, un jeton a une durée de validité limitée.

Générer un jeton d'enregistrement

1. Connectez-vous à la console de sauvegarde grâce aux informations d'identification du compte auquel les machines doivent être attribuées.
2. Cliquez sur **Tous les périphériques > Ajouter**.
3. Cherchez **Jeton d'enregistrement**, puis cliquez sur **Générer**.
4. Spécifiez la durée de validité du jeton, puis cliquez sur **Générer le jeton**.
5. Copiez le jeton ou notez-le par écrit. Assurez-vous d'enregistrer le jeton si vous en avez besoin ultérieurement.

Vous pouvez cliquer sur **Gérer les jetons actifs** pour afficher et gérer les jetons déjà générés. Notez que pour des raisons de sécurité, ce tableau n'affiche pas l'intégralité des valeurs de jeton.

Étape 2 : Création du fichier de transformation .mst et extraction du paquet d'installation

1. Connectez-vous en tant qu'administrateur sur n'importe quelle machine du domaine.
2. Créez un dossier partagé contenant les paquets d'installation. Assurez-vous que les utilisateurs du domaine peuvent accéder au dossier partagé — par exemple, en laissant les paramètres de partage par défaut sur **Tout le monde**.
3. Démarrez le programme d'installation.
4. Cliquez sur **Créer des fichiers .mst et .msi pour une installation sans assistance**.
5. Vérifiez ou modifiez les paramètres d'installation qui seront ajoutés au fichier .mst. Quand vous renseignez la méthode de connexion au serveur de gestion, sélectionnez **Utiliser un jeton d'enregistrement**, puis saisissez le jeton généré.
6. Cliquez sur **Continuer**.
7. Dans **Sauvegardez les fichiers dans**, spécifiez le chemin d'accès au dossier que vous avez créé.
8. Cliquez sur **Générer**.

En conséquence, le fichier de transformation .mst est généré et les packages d'installation .msi et .cab sont extraits vers le dossier que vous avez créé.

Étape 3 : Configuration des objets de stratégie de groupe

1. Connectez-vous au contrôleur du domaine en tant qu'administrateur de domaine. Si le domaine possède plus d'un contrôleur de domaine, connectez-vous sur l'un d'entre eux en tant

qu'administrateur de domaine.

2. Si vous prévoyez de déployer l'agent dans une unité organisationnelle, assurez-vous que celle-ci existe dans le domaine. Sinon, ignorez cette étape.
3. Dans le menu **Démarrer**, pointez sur **Outils administratifs** puis cliquez sur **Utilisateurs et ordinateurs Active Directory** (sous Windows Server 2003) ou **Gestion des stratégies de groupe** (sous Windows Server 2008 ou version ultérieure).
4. Sous Windows Server 2003 :
 - Cliquez avec le bouton droit de la souris sur le nom du domaine ou de l'unité d'organisation, puis cliquez sur **Propriétés**. Dans la boîte de dialogue, cliquez sur l'onglet **Stratégie de groupe**, puis cliquez sur **Nouvelle**.Sous Windows Server 2008 ou version ultérieure :
 - Cliquez avec le bouton droit de la souris sur le nom du domaine ou l'unité d'organisation, puis cliquez sur **Créer un objet GPO dans ce domaine, et le lier ici**.
5. Nommez le nouvel objet de la Stratégie de groupe **Agent pour Windows**.
6. Ouvrez l'objet de la Stratégie de groupe **Agent pour Windows** pour le modifier, comme suit :
 - Dans Windows Server 2003, cliquez sur l'objet de la Stratégie de groupe, puis cliquez sur **Modifier**.
 - Dans Windows Server 2008 ou version ultérieure, sous **Objets de la stratégie de groupe**, faites un clic droit avec la souris sur l'objet Stratégie de groupe, puis cliquez sur **Modifier**.
7. Dans le composant logiciel enfichable de l'Editeur d'objet Stratégie de groupe, développez **Configuration de l'ordinateur**.
8. Sous Windows Server 2003 et Windows Server 2008 :
 - Développez **Paramètres du logiciel**.Sous Windows Server 2012 ou version ultérieure :
 - Développez **Stratégies > Paramètres du logiciel**.
9. Cliquez avec le bouton droit de la souris sur **Installation du logiciel**, placez le pointeur sur **Nouveau**, puis cliquez sur **Package**.
10. Sélectionnez le package .msi d'installation de l'agent dans le dossier partagé que vous avez créé précédemment, puis cliquez sur **Ouvrir**.
11. Dans la boîte de dialogue **Déployer le logiciel**, cliquez sur **Avancées**, puis sur **OK**.
12. Dans l'onglet **Modifications**, cliquez sur **Ajouter**, puis sélectionnez le fichier de transformation .mst préalablement créé.
13. Cliquez sur **OK** pour fermer la boîte de dialogue **Déployer le logiciel**.

Mise à jour des agents

Prérequis

Sur les machines Windows, les fonctionnalités Cyber Protect nécessitent le package redistribuable Microsoft Visual C++ 2017. Veillez à ce qu'il soit déjà installé sur votre machine, ou installez-le avant

de mettre l'agent à jour. Après l'installation, il peut être nécessaire de redémarrer l'ordinateur. Le package redistribuable Microsoft Visual C++ est disponible ici

<https://support.microsoft.com/help/2999226/update-for-universal-c-runtime-in-windows>.

Pour connaître la version de l'agent, sélectionnez la machine, puis cliquez sur **Détails**.

Vous pouvez mettre à jour des agents en utilisant la console Web Cyber Backup ou en les réinstallant selon les méthodes proposées. Pour mettre à jour plusieurs agents en même temps, procédez comme suit.

Pour mettre à jour des agents à l'aide de la console Web Cyber Backup

1. [Uniquement dans des déploiements sur site] Mettez à jour le serveur de gestion.
2. [Uniquement dans des déploiements sur site] Assurez-vous que les packages d'installation sont présents sur l'ordinateur avec le serveur de gestion. Pour connaître les étapes exactes, reportez-vous à « [Ajout d'une machine fonctionnant sous Windows](#) » > « Packages d'installation ».
3. Dans la console Web Cyber Backup, cliquez sur **Paramètres** > **Agents**.
Le logiciel affiche la liste des machines. Les machines dont la version des agents est obsolète sont marquées d'un point d'exclamation orange.
4. Sélectionnez les machines sur lesquelles vous souhaitez effectuer une mise à jour des agents. Ces machines doivent être en ligne.
5. Cliquez sur **Mettre à jour l'agent**.
[Uniquement dans des déploiements sur site] La progression de la mise à jour est affichée dans l'onglet **Activités**.

Remarque

Lors de la mise à jour, toute sauvegarde en cours échouera.

Désinstallation du produit

Si vous souhaitez supprimer des composants de produit individuels d'une machine, lancez le programme d'installation, choisissez de modifier le produit et désélectionnez les composants que vous voulez supprimer. Les liens vers les programmes d'installation se trouvent sur la page **Téléchargements** (cliquez sur l'icône de compte dans le coin supérieur droit > **Téléchargements**).

Si vous souhaitez supprimer tous les composants de produit d'une machine, suivez les étapes décrites ci-dessous.

Avertissement !

Pour les déploiements sur site, faites attention de ne pas désinstaller le serveur de gestion par erreur. La console de sauvegarde deviendra indisponible. Vous ne serez plus en mesure de sauvegarder et de restaurer les machines enregistrées sur ce serveur de gestion.

Sous Windows

1. Connectez-vous en tant qu'administrateur.
2. Accédez au **Panneau de configuration**, puis sélectionnez **Programmes et fonctionnalités (Ajout ou suppression de programmes sous Windows XP) > Acronis Cyber Backup > Désinstaller**.
3. [Facultatif] Cochez la case **Supprimer les journaux et les paramètres de configuration**.
Ne cochez pas cette case si vous désinstallez un agent et que vous envisagez de le réinstaller ultérieurement. Si vous cochez cette case, il se peut que la machine soit dupliquée dans la console de sauvegarde et que les sauvegardes de l'ancienne machine ne soient pas associées à la nouvelle.
4. Confirmez votre choix.
5. Si vous prévoyez de réinstaller l'agent ultérieurement, passez cette étape. Dans le cas contraire, cliquez sur **Paramètres > Agents** dans la console de sauvegarde, sélectionnez la machine sur laquelle l'agent était installé, puis cliquez sur **Supprimer**.

Sous Linux

1. En tant qu'utilisateur racine, exécutez
/usr/lib/Acronis/BackupAndRecovery/uninstall/uninstall.
2. [Facultatif] Cochez la case **Nettoyer toutes les traces de produit (supprimer les paramètres de configuration, d'emplacements de stockage, de tâches, de journaux du produit)**.
Ne cochez pas cette case si vous désinstallez un agent et que vous envisagez de le réinstaller ultérieurement. Si vous cochez cette case, il se peut que la machine soit dupliquée dans la console de sauvegarde et que les sauvegardes de l'ancienne machine ne soient pas associées à la nouvelle.
3. Confirmez votre choix.
4. Si vous prévoyez de réinstaller l'agent ultérieurement, passez cette étape. Dans le cas contraire, cliquez sur **Paramètres > Agents** dans la console de sauvegarde, sélectionnez la machine sur laquelle l'agent était installé, puis cliquez sur **Supprimer**.

Dans macOS

1. Double-cliquez sur le fichier d'installation (.dmg).
2. Patientez pendant que le système d'exploitation monte l'image du disque d'installation.
3. Dans l'image, double-cliquez sur **Désinstaller**.
4. Si vous y êtes invité, fournissez les informations d'identification de l'administrateur.
5. Confirmez votre choix.

6. Si vous prévoyez de réinstaller l'agent ultérieurement, passez cette étape. Dans le cas contraire, cliquez sur **Paramètres > Agents** dans la console de sauvegarde, sélectionnez la machine sur laquelle l'agent était installé, puis cliquez sur **Supprimer**.

Suppression de l'agent pour VMware (matériel virtuel)

1. Lancez le client vSphere et connectez-vous au vCenter Server.
2. Si le matériel virtuel (MV) est sous tension, cliquez-droit sur celui-ci puis cliquez sur **Alimentation > Mettre hors tension**. Confirmez votre choix.
3. Si le MV utilise un stockage attaché localement sur un disque virtuel et que vous voulez conserver les données sur ce disque, procédez comme suit :
 - a. Cliquez avec le bouton droit de la souris sur l'AV, puis cliquez sur **Modifier les paramètres**.
 - b. Sélectionnez le disque avec le stockage, puis cliquez sur **Supprimer**. Sous **Options de suppression**, cliquez sur **Supprimer de la machine virtuelle**.
 - c. Cliquez sur **OK**.

En conséquence, le disque reste dans la banque de données. Vous pouvez attacher le disque à un autre AV.

4. Cliquez avec le bouton droit de la souris sur l'AV, puis cliquez sur **Supprimer du disque**. Confirmez votre choix.
5. Si vous prévoyez de réinstaller l'agent ultérieurement, passez cette étape. Dans le cas contraire, cliquez sur **Paramètres > Agents** dans la console de sauvegarde, sélectionnez le matériel virtuel, puis cliquez sur **Supprimer**.

Accéder à la console de sauvegarde

Pour accéder à la console de sauvegarde, saisissez l'adresse de la page de connexion dans la barre d'adresse du navigateur Web, puis connectez-vous comme décrit ci-dessous.

Déploiement sur site

L'adresse de la page de connexion est l'adresse IP ou le nom de la machine sur laquelle le serveur de gestion est installé.

Les protocoles HTTP et HTTPS sont pris en charge sur le même port TCP, qui peut être configuré pendant [l'installation du serveur de gestion](#). Le port par défaut est 9877.

Vous pouvez [configurer le serveur de gestion](#) pour empêcher l'accès à la console de sauvegarde via HTTP et pour utiliser un certificat SSL tiers.

Sous Windows

Si le serveur de gestion est installé sur Windows, il existe deux façons de se connecter à la console de sauvegarde :

- Cliquez sur **Se connecter** pour vous connecter en tant qu'utilisateur Windows actuel.
Il s'agit de la manière la plus simple de se connecter depuis la machine sur laquelle le serveur de gestion est installé.
Si le serveur de gestion est installé sur une autre machine, cette méthode fonctionne dans les conditions suivantes :
 - La machine depuis laquelle vous vous connectez se situe dans le même domaine Active Directory que le serveur de gestion.
 - Vous êtes connecté en tant qu'utilisateur de domaine.

Nous vous recommandons de configurer votre navigateur Web [pour l'authentification Windows intégrée](#). Sinon, le navigateur demandera un nom d'utilisateur et un mot de passe.

- Cliquez sur **Entrer le nom d'utilisateur et le mot de passe**, puis spécifiez le nom d'utilisateur et le mot de passe.

Dans tous les cas, votre compte doit figurer dans la liste des administrateurs de serveur de gestion. Par défaut, cette liste contient le groupe **Administrateurs** sur la machine exécutant le serveur de gestion. Pour plus d'informations, consultez la page « [Administrateurs et unités](#) ».

Sous Linux

Si le serveur de gestion est installé sous Linux, indiquez le nom d'utilisateur et le mot de passe d'un compte de la liste des administrateurs de serveur de gestion. Par défaut, cette liste contient seulement l'utilisateur **root** sur la machine exécutant le serveur de gestion. Pour plus d'informations, consultez la page « [Administrateurs et unités](#) ».

Déploiement Cloud

L'adresse de la page de connexion est <https://backup.acronis.com/>. Le nom d'utilisateur et le mot de passe sont ceux de votre compte Acronis.

Si votre compte a été créé par l'administrateur de sauvegarde, vous devez activer le compte et définir le mot de passe en cliquant sur le lien inclus dans votre e-mail d'activation.

Changement de la langue

Lorsque vous êtes connecté, vous pouvez modifier la langue de l'interface Web en cliquant sur l'icône du compte dans le coin supérieur droit.

Configuration d'un navigateur Web pour l'authentification Windows intégrée

L'authentification Windows intégrée est possible si vous accédez à la console de sauvegarde depuis une machine exécutant Windows et n'importe quel [navigateur pris en charge](#).

Nous vous recommandons de configurer votre navigateur Web pour l'authentification Windows intégrée. Sinon, il demandera un nom d'utilisateur et un mot de passe.

Configuration d'Internet Explorer, Microsoft Edge, Opera et Google Chrome

Si la machine où s'exécute le navigateur est dans le même domaine Active Directory que celle exécutant le serveur de gestion, ajoutez la page de connexion de la console à la liste de sites **intranet locaux**.

Sinon, ajoutez la page de connexion de la console à la liste des **sites de confiance** et activez le paramètre **Connexion automatique avec le nom d'utilisateur et le mot de passe actuel**.

Des instructions étape par étape sont fournies plus loin dans cette section. Ces navigateurs utilisant les paramètres de Windows, il est également possible de les configurer avec des stratégies de groupe dans un domaine Active Directory.

Configuration de Mozilla Firefox

1. Dans Firefox, atteignez l'URL `about:config`, puis cliquez sur le bouton **J'accepte le risque**.
2. Dans le champ de **recherche**, cherchez la préférence `network.negotiate-auth.trusted-uris`.
3. Double-cliquez dessus, puis saisissez l'adresse de la page de connexion de la console de sauvegarde.

4. Répétez les étapes 2 et 3 pour la préférence `network.automatic-ntlm-auth.trusted-uris`.
5. Fermez la fenêtre `about:config`.

Ajout de la console à la liste des sites intranet locaux

1. Allez dans **Panneau de configuration > Options Internet**.
2. Dans l'onglet **Sécurité**, sélectionnez **Intranet local**.

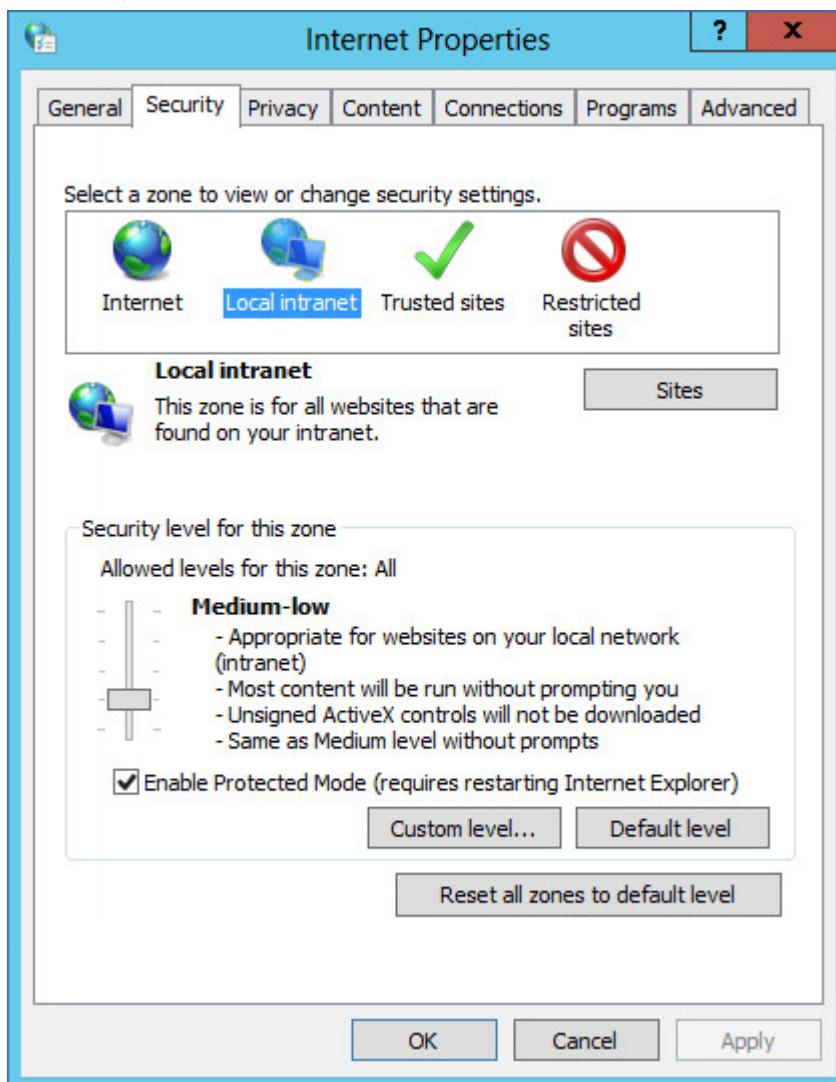

3. Cliquez sur **Sites**.
4. Dans **Ajouter ce site Web à la zone**, saisissez l'adresse de la page de connexion de la console de sauvegarde, puis cliquez sur **Ajouter**.

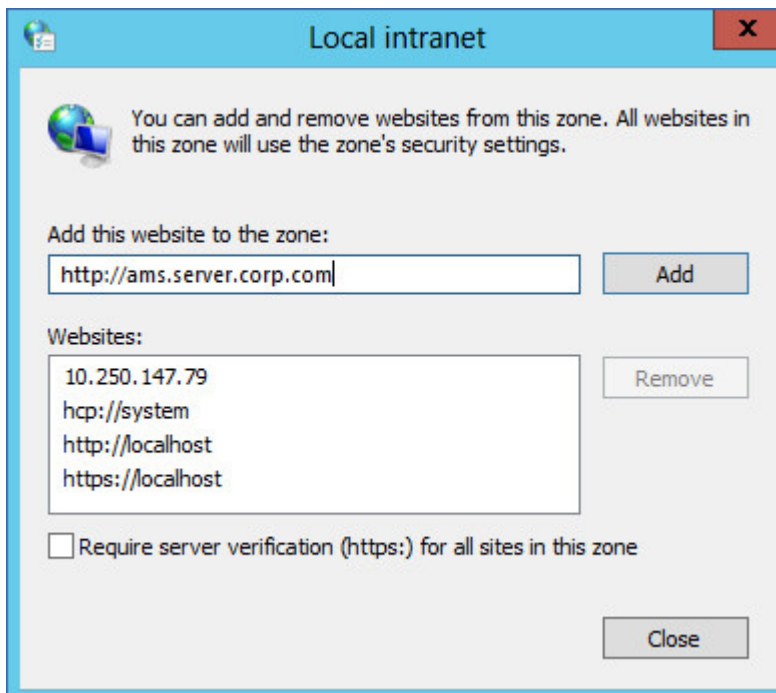

5. Cliquez sur **Fermer**.
6. Cliquez sur **OK**.

Ajout de la console à la liste des sites de confiance

1. Allez dans **Panneau de configuration > Options Internet**.
2. Dans l'onglet **Sécurité**, sélectionnez **Sites de confiance**, puis cliquez sur **Niveau personnalisé**.

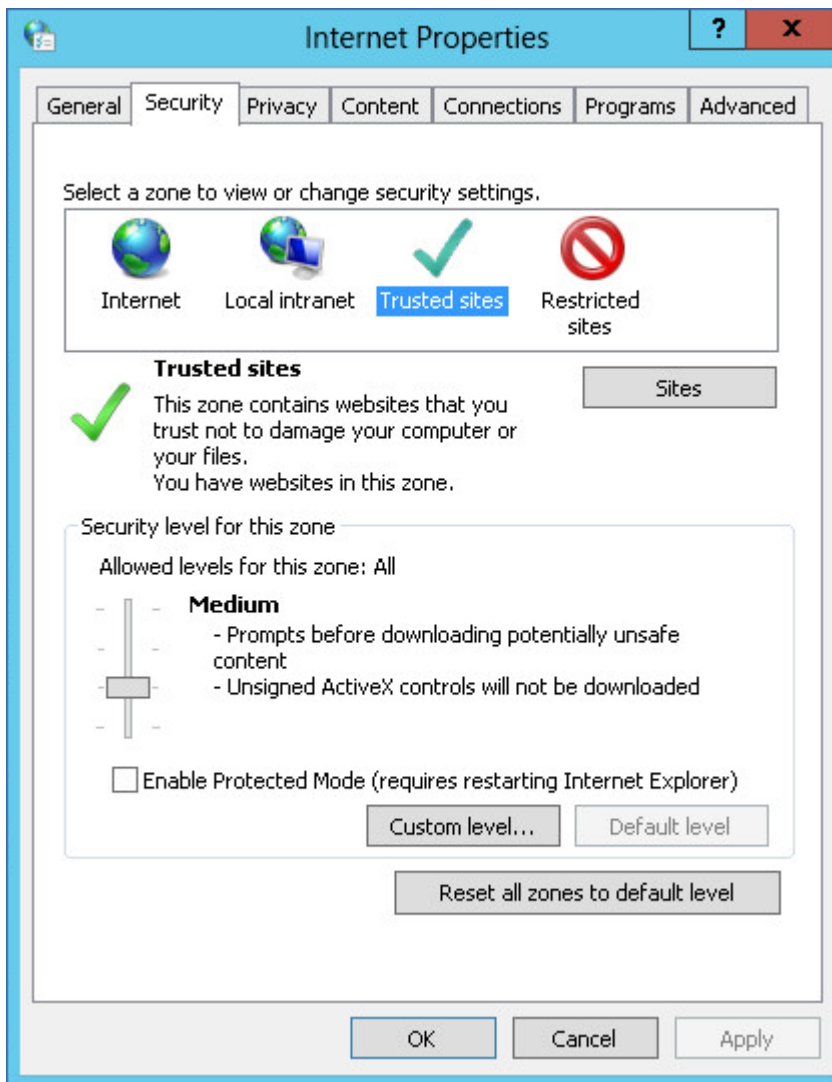

3. Dans **Connexion**, sélectionnez **Connexion automatique avec le nom d'utilisateur et le mot de passe actuels**, puis cliquez sur **OK**.

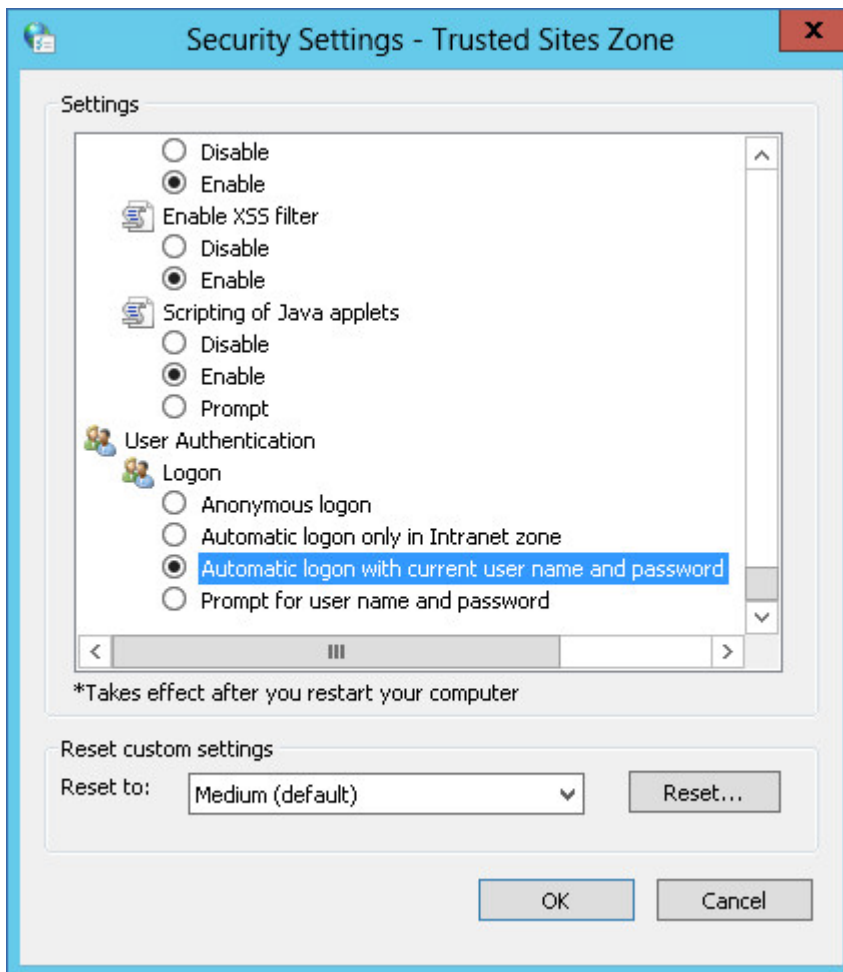

4. Dans l'onglet **Sécurité**, avec **Sites de confiance** toujours sélectionné, cliquez sur **Sites**.
5. Dans **Ajouter ce site Web à la zone**, saisissez l'adresse de la page de connexion de la console de sauvegarde, puis cliquez sur **Ajouter**.

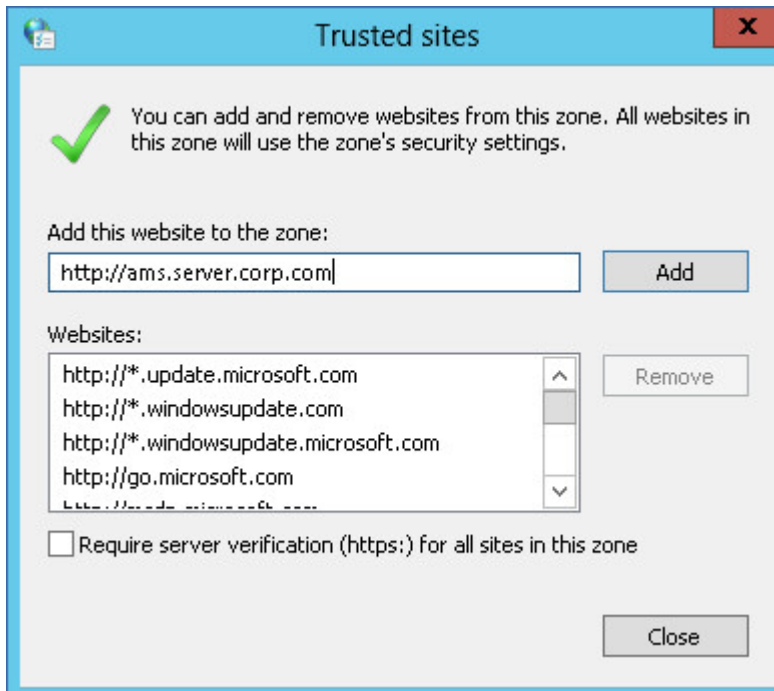

6. Cliquez sur **Fermer**.
7. Cliquez sur **OK**.

Modification des paramètres du certificat SSL

Cette section décrit comment modifier le certificat Secure Socket Layer (SSL) auto-signé généré par le serveur de gestion par un certificat émis par une autorité de certification approuvée, telle que GoDaddy, Comodo ou GlobalSign. Si vous faites cette modification, le certificat utilisé par le serveur de gestion sera approuvé sur toutes les machines. L'avertissement sécurité de votre ordinateur n'apparaîtra pas quand vous vous connecterez sur la console de sauvegarde via le protocole HTTPS.

Vous pouvez également configurer le serveur de gestion pour empêcher l'accès à la console de sauvegarde via HTTP en redirigeant tous les utilisateurs vers la version HTTPS.

Pour changer les paramètres du certificat SSL

1. Assurez-vous que vous disposez de tous les éléments suivants :
 - Le fichier du certificat (.pem, .cert ou autre format)
 - Le fichier avec la clé privée pour le certificat (en général .key)
 - Le mot de passe de la clé privée, si la clé est chiffrée
2. Copiez les fichiers sur la machine exécutant le serveur de gestion.
3. Sur cette machine, ouvrez le fichier de configuration suivant avec un éditeur de texte :
 - Sous Windows : **%ProgramData%\Acronis\ApiGateway\api_gateway.json**
 - Sous Linux : **/var/lib/Acronis/ApiGateway/api_gateway.json**
4. Localisez la section suivante :

```
"tls": {
  "cert_file": "cert.pem",
  "key_file": "key.pem",
  "passphrase": "",
  "auto_redirect": false
}
```

5. Spécifiez le chemin d'accès complet au fichier du certificat entre les guillemets à la ligne "cert_file". Par exemple :
 - Sous Windows (attention aux barres obliques inversées) : "cert_file": "C:/certificate/local-domain.ams.cert"
 - Sous Linux : "cert_file": "/home/user/local-domain.ams.cert"
6. Spécifiez le chemin d'accès complet au fichier de clé privée entre les guillemets à la ligne "key_file". Par exemple :
 - Sous Windows (attention aux barres obliques inversées) : "key_file": "C:/certificate/private.key"
 - Sous Linux : "key_file": "/home/user/private.key"
7. Si la clé privée est chiffrée, spécifiez le mot de passe de la clé privée entre les guillemets de la ligne "passphrase". Par exemple : "passphrase": "my secret passphrase"
8. Si vous souhaitez empêcher l'accès à la console de sauvegarde via HTTP en redirigeant tous les utilisateurs vers la version HTTPS, modifiez la valeur "auto_redirect" false en true. Sinon, ignorez cette étape.
9. Sauvegardez le fichier **api_gateway.json**.

Important

Veillez à ne pas supprimer par accident des virgules, parenthèses et guillemets dans le fichier de configuration.

10. Redémarrez Acronis Service Manager Service comme décrit ci-dessous.

Pour redémarrer Acronis Service Manager Service sous Windows

1. Dans le menu **Démarrer**, cliquez sur **Exécuter**, puis entrez : **cmd**.
2. Cliquez sur **OK**.
3. Exécutez les commandes suivantes :

```
net stop asm
net start asm
```

Pour redémarrer Acronis Service Manager Service sous Linux

1. Ouvrir l'application **Terminal**.
2. Exécuter la commande suivante dans n'importe quel répertoire :

```
sudo service acronis_asm restart
```

Mode d'affichage de la console de sauvegarde

La console de sauvegarde possède deux modes d'affichage différents : un mode d'affichage simple et un mode d'affichage tableau. Afin de passer d'un mode d'affichage à l'autre, cliquez sur l'icône correspondante dans l'angle supérieur droit.

Le mode d'affichage simple prend en charge un petit nombre de machines.

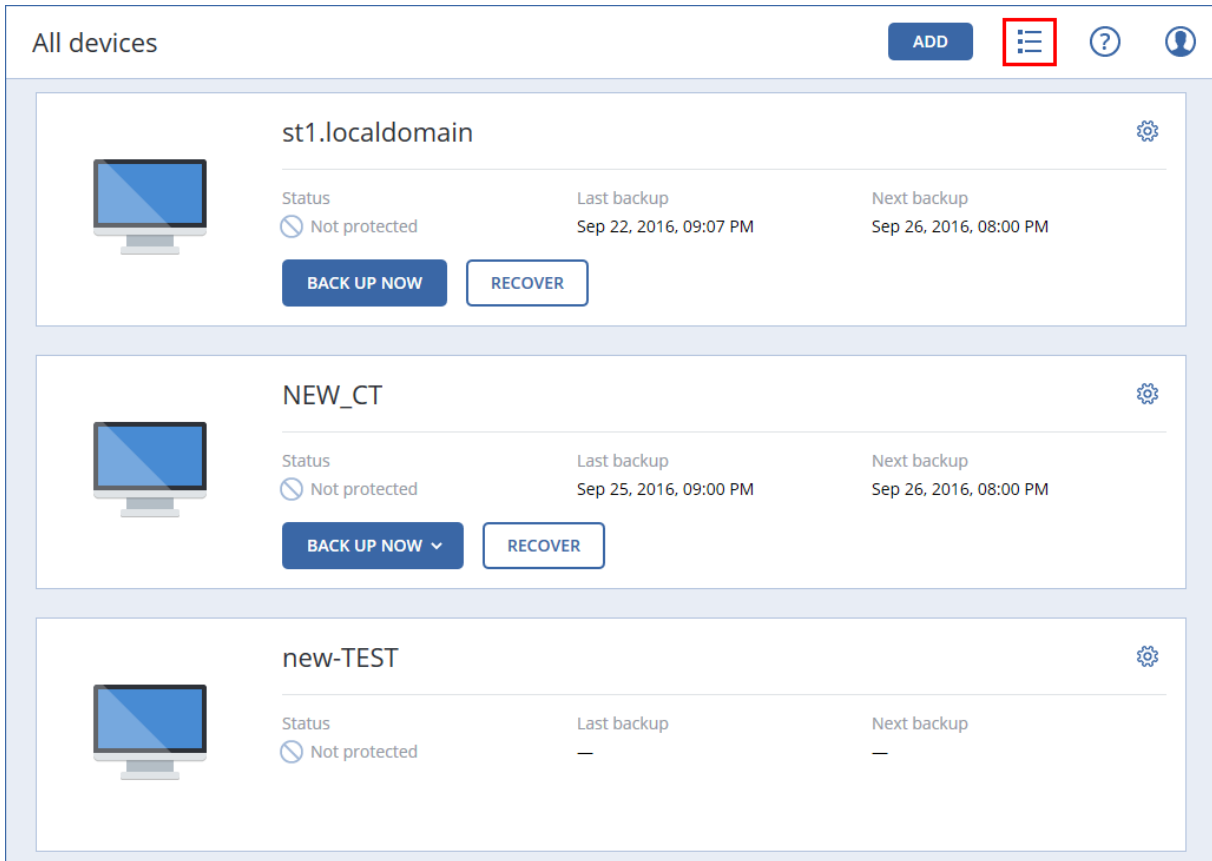

L'e mode d'affichage tableau est activé automatiquement lorsque le nombre de machines est important.

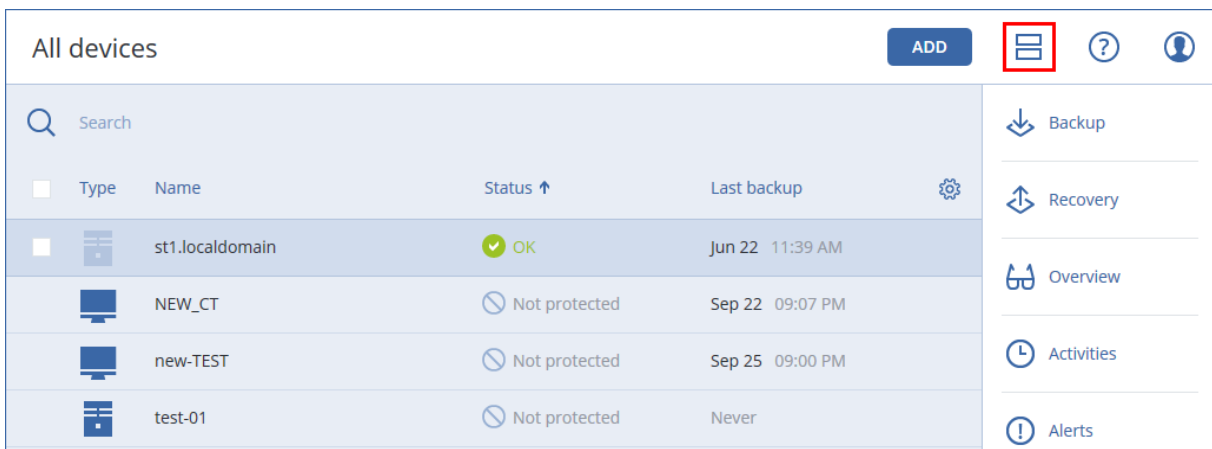

Les deux modes d'affichage donnent accès aux mêmes fonctionnalités et aux mêmes opérations. Ce document explique comment accéder aux différentes opérations depuis le mode d'affichage tableau.

Sauvegarde

Un plan de sauvegarde est un ensemble de règles qui définissent la manière dont les données spécifiques seront protégées sur une machine spécifique.

Un plan de sauvegarde peut être appliqué à plusieurs machines, soit au moment de sa création, soit plus tard.



Remarque

Dans les déploiements sur site, si seules les licences standard sont présentes dans le serveur de gestion, il n'est pas possible d'appliquer un plan de sauvegarde à plusieurs machines physiques. Chaque machine physique doit avoir son propre plan de sauvegarde.

Pour créer le premier plan de sauvegarde

1. Sélectionnez les machines que vous voulez sauvegarder.
2. Cliquez sur **Sauvegarder**.

Le logiciel affiche un nouveau modèle de plan de sauvegarde.

New backup plan 		
WHAT TO BACK UP	Entire machine	▼
WHERE TO BACK UP	Specify	
SCHEDULE	Monday to Friday at 11:00 PM	
HOW LONG TO KEEP	Monthly: 6 months Weekly: 4 weeks Daily: 7 days	
ENCRYPTION	<input type="checkbox"/> Off	
CONVERT TO VM	Disabled	
APPLICATION BACKUP	Disabled	
<div style="text-align: center;"><input type="button" value="CREATE"/></div>		

3. [Facultatif] Pour modifier le nom du plan de sauvegarde, cliquez sur le nom par défaut.

- [Facultatif] Pour modifier les paramètres du plan, cliquez sur la section correspondante dans le panneau du plan de sauvegarde.
- [Facultatif] Pour modifier les options de sauvegarde, cliquez sur l'icône en forme d'engrenage.
- Cliquez sur **Créer**.

Pour appliquer un plan de sauvegarde existant

- Sélectionnez les machines que vous voulez sauvegarder.
- Cliquez sur **Sauvegarder**. Si un plan de sauvegarde est déjà appliqué aux machines sélectionnées, cliquez sur **Ajouter un plan de sauvegarde**.

Le logiciel affiche les plans de sauvegarde existants.

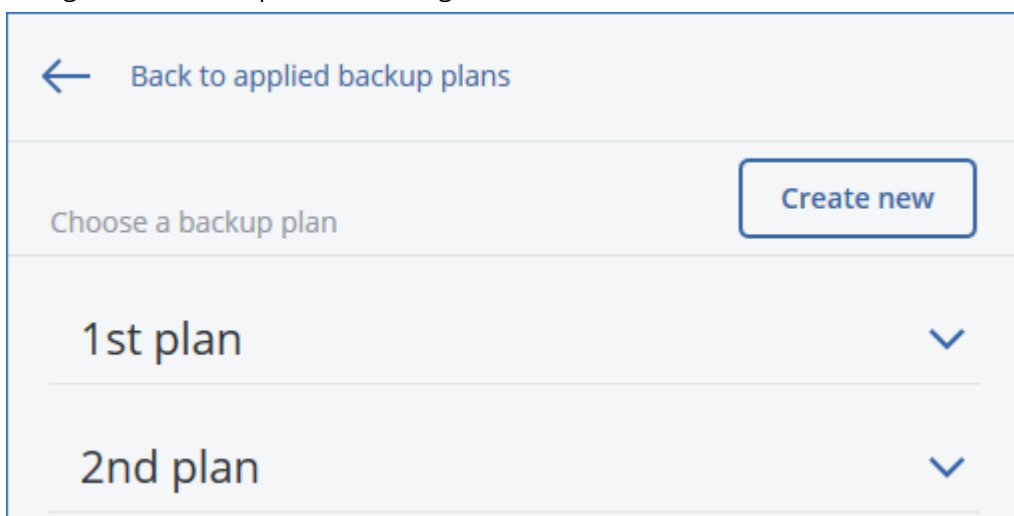

- Sélectionnez un plan de sauvegarde à appliquer.
- Cliquez sur **Appliquer**.

Aide-mémoire pour plan de sauvegarde

Remarque

Concernant les déploiements dans le Cloud, certaines des fonctionnalités décrites dans cette section pourraient être indisponibles ou différentes.

Le tableau suivant résume les paramètres de plan de sauvegarde disponibles. Utilisez le tableau afin de créer le plan de sauvegarde qui correspond à vos besoins.

QUOI SAUVEGARDER	ÉLÉMENTS A SAUVEGARDER Méthodes de sélection	OÙ SAUVEGARDER	PLANIFICATION Modèles de sauvegarde (non adapté au Cloud)	DURÉE DE CONSERVATION
Disques/volumes	Sélection directe	Cloud	Toujours	Par âge des

(machines physiques)	Règles de stratégie Filtres de fichiers	Dossier local Dossier réseau Serveur SFTP* NFS* Secure Zone* Emplacement géré* Périphérique à bandes*	incrémentielle (fichier unique)* Toujours complète Complète hebdo., incrémentielle journ.	sauvegardes (règle unique/par lot de sauvegarde) Par nombre de sauvegardes Par volume total de sauvegardes* Conserver indéfiniment
Disques/volumes (machines virtuelles)	Règles de stratégie Filtres de fichiers	Cloud Dossier local Dossier réseau Serveur SFTP* NFS* Emplacement géré* Périphérique à bandes*	Complète mens., différentielle hebdo., incrémentielle journ. (GFS) Personnalisée (C-D-I)	
Fichiers (machines physiques uniquement)	Sélection directe Règles de stratégie Filtres de fichiers	Cloud Dossier local* Dossier réseau* Serveur SFTP* NFS* Secure Zone* Emplacement géré* Périphérique à bandes*	Toujours complète Complète hebdo., incrémentielle journ. Complète mens., différentielle hebdo., incrémentielle journ. (GFS) Toujours incrémentielle (fichier unique)*	
Configuration ESXi	Sélection directe	Dossier local Dossier réseau Serveur SFTP NFS*	Personnalisée (C-D-I)	
État du système (déploiements)	Sélection directe	Cloud	Toujours complète	

dans le Cloud uniquement)		Dossier local Dossier réseau		
Bases de données SQL	Sélection directe	Cloud Dossier local	Sauvegarde complète hebdomadaire, incrémentielle quotidienne Personnalisée (C-I)	
Bases de données Exchange	Sélection directe	Dossier réseau Emplacement géré* Périphérique à bandes		
Boîtes aux lettres Exchange	Sélection directe		Toujours incrémentielle (fichier unique)	
Boîtes aux lettres Office 365	Sélection directe	Cloud Dossier local Dossier réseau Emplacement géré*		Par âge des sauvegardes (règle unique/par lot de sauvegarde) Par nombre de sauvegardes Conserver indéfiniment

* Voir les limites ci-dessous.

Limites

Serveur SFTP et périphérique à bandes

- Ces emplacements ne peuvent pas être utilisés comme destination pour des sauvegardes de machines sous macOS.
- Ces emplacements ne peuvent pas être utilisés comme destination pour des sauvegardes reconnaissant les applications.

- Le modèle de sauvegarde **Toujours incrémentielle (fichier unique)** n'est pas disponible lors de la sauvegarde vers ces emplacements.
- La règle de rétention **Par volume total de sauvegardes** n'est pas disponible pour ces emplacements.

NFS

- La sauvegarde vers des partages NFS n'est pas disponible sous Windows.
- Le modèle de sauvegarde **Toujours incrémentielle (fichier unique)** pour les fichiers (machines physiques) n'est pas disponible lors de la sauvegarde vers des partages NFS.

Secure Zone

- Il est impossible de créer Secure Zone sur un Mac.
- Le modèle de sauvegarde **Toujours incrémentielle (fichier unique)** pour les fichiers (machines physiques) n'est pas disponible lors de la sauvegarde vers Secure Zone.

CD/DVD

- Le catalogue n'est pas pris en charge pour la sauvegarde sur CD/DVD/BD.
- Les CD/DVD ne sont pris en charge que pendant la reprise à l'aide d'un support de démarrage.
- Le CD/DVD n'est pas pris en charge par Windows 11.
- Les disques Blu-ray ne sont pas pris en charge.
- Aucune réplique vers et depuis un CD/DVD.
- Reprise via le support uniquement.
- Prise en charge d'Archive version 11 uniquement.

Emplacement géré

- Un emplacement géré avec déduplication ou chiffrement ne peut pas être sélectionné comme destination :
 - si le modèle de sauvegarde est défini sur **Toujours incrémentielle (fichier unique)** ;
 - si le format de sauvegarde est défini sur **Version 12** ;
 - Pour les sauvegardes de niveau disque de machines sous macOS
 - pour les sauvegardes de boîtes aux lettres Exchange et Office 365.
- La règle de rétention **Par volume total de sauvegardes** n'est pas disponible pour un emplacement géré avec la déduplication activée.

Toujours incrémentielle (fichier unique)

- Le modèle de sauvegarde **Toujours incrémentielle (fichier unique)** n'est pas disponible lors de la sauvegarde sur un serveur SFTP ou un périphérique à bandes.

- Le modèle de sauvegarde **Toujours incrémentielle (fichier unique)** pour les fichiers (machines physiques) est disponible uniquement lorsque l'emplacement de la sauvegarde principale est Acronis Cloud.

Par volume total de sauvegardes

- La règle de rétention **Par volume total de sauvegardes** n'est pas disponible :
 - si le modèle de sauvegarde est défini sur **Toujours incrémentielle (fichier unique)** ;
 - lors d'une sauvegarde sur un serveur SFTP, un périphérique à bandes ou un emplacement géré avec la déduplication activée.

Sélection des données à sauvegarder

Sélection de fichiers/dossiers

La sauvegarde de niveau fichier est disponible pour les machines physiques et les machines virtuelles sauvegardées par un agent installé dans le système invité.

Une sauvegarde de niveau fichier n'est pas suffisante pour restaurer le système d'exploitation. Choisissez la sauvegarde de fichiers si vous planifiez de ne protéger que certaines données (le projet en cours, par exemple). Ceci réduira la taille de la sauvegarde, économisant ainsi de l'espace de stockage.

Il existe deux façons de sélectionner des fichiers : directement sur chaque machine ou à l'aide de règles de stratégie. Ces deux méthodes vous permettent d'affiner votre sélection en paramétrant les [filtres de fichiers](#).

Sélection directe

1. Dans **Quoi sauvegarder**, sélectionnez **Fichiers/dossiers**.
2. Cliquez sur **Éléments à sauvegarder**.
3. Dans **Sélectionner les éléments à sauvegarder**, sélectionnez **Directement**.
4. Pour chacune des machines du plan de sauvegarde :
 - a. Cliquez sur **Sélectionner les fichiers et dossiers**.
 - b. Cliquez sur **Dossier local** ou sur **Dossier réseau**.

Le partage doit être accessible depuis la machine sélectionnée.
 - c. Naviguez vers les fichiers/dossiers partagés souhaités ou indiquez leur chemin, puis cliquez sur la flèche. Si vous y êtes invité, spécifiez le nom d'utilisateur et le mot de passe requis pour accéder au dossier partagé.

La sauvegarde d'un dossier avec accès anonyme n'est pas prise en charge.
 - d. Sélectionnez les fichiers/dossiers souhaités.
 - e. Cliquez sur **Valider**.

Utilisation des règles de stratégie

1. Dans **Quoi sauvegarder**, sélectionnez **Fichiers/dossiers**.
2. Cliquez sur **Éléments à sauvegarder**.
3. Dans **Sélectionner les éléments à sauvegarder**, choisissez **Utilisation des règles de stratégie**.
4. Sélectionnez n'importe quelle règle prédéfinie, créez les vôtres ou combinez les deux.
Les règles de stratégie seront appliquées à l'ensemble des machines du plan de sauvegarde. Si parmi les données d'une machine, aucune ne répond à au moins l'une des règles au moment où la sauvegarde commence, cette dernière échouera.
5. Cliquez sur **Valider**.

Règles de sélection pour Windows

- Chemin complet vers le fichier ou dossier, par exemple **D:\Work\Text.doc** ou **C:\Windows**.
- Modèles :
 - [All Files] sélectionne tous les fichiers sur tous les volumes de la machine.
 - [All Profiles Folder] sélectionne le dossier où se trouvent tous les profils des utilisateurs (généralement, **C:\Users** ou **C:\Documents and Settings**).
- Variables d'environnement :
 - %ALLUSERSPROFILE% sélectionne le dossier où se trouvent les données communes à tous les profils des utilisateurs (généralement, **C:\ProgramData** ou **C:\Documents and Settings\All Users**).
 - %PROGRAMFILES% sélectionne le dossier des fichiers programmes (par exemple, **C:\Program Files**).
 - %WINDIR% sélectionne le dossier où se trouve Windows (par exemple, **C:\Windows**).

Vous pouvez utiliser d'autres variables d'environnement ou une combinaison de variables d'environnement et de texte. Par exemple, pour sélectionner le dossier Java dans le dossier des fichiers programmes, saisissez : **%PROGRAMFILES%\Java**.

Règles de sélection pour Linux

- Chemin complet vers un fichier ou un répertoire. Par exemple, pour sauvegarder **file.txt** sur le volume **/dev/hda3** monté sur **/home/usr/docs**, spécifiez **/dev/hda3/file.txt** ou **/home/usr/docs/file.txt**.
 - /home sélectionne le répertoire personnel des utilisateurs courants.
 - /root sélectionne le répertoire personnel de l'utilisateur racine.
 - /usr sélectionne le répertoire de tous les programmes liés aux utilisateurs.
 - /etc sélectionne le répertoire des fichiers de configuration du système.
- Modèles :

- [Tous les dossiers profils] sélectionne **/home**. Dossier où se trouvent par défaut tous les profils des utilisateurs.

Règles de sélection pour macOS

- Chemin complet vers un fichier ou un répertoire.
- Modèles :
 - [Tous les dossiers profils] sélectionne **/Users**. Dossier où se trouvent par défaut tous les profils des utilisateurs.

Exemples :

- Pour sauvegarder **file.txt** sur votre bureau, spécifiez **/Users/<nom d'utilisateur>/Desktop/file.txt**, où <nom d'utilisateur> correspond à votre nom d'utilisateur.
- Pour sauvegarder l'ensemble des répertoires personnels de tous les utilisateurs, indiquez **/Users**.
- Pour sauvegarder le répertoire dans lequel les applications sont installées, indiquez **/Applications**.

Sélection de l'état du système

La sauvegarde de l'état du système est disponible pour les machines exécutant Windows Vista et versions ultérieures.

Pour sauvegarder l'état du système, dans **Quoi sauvegarder**, sélectionnez **Etat du système**.

Une sauvegarde de l'état du système se compose des fichiers suivants :

- Configuration du planificateur de tâches
- VSS Metadata Store
- Informations de configuration du compteur de performances
- Service MSSearch
- Service de transfert intelligent en arrière-plan (BITS)
- Le registre
- Windows Management Instrumentation (WMI)
- Bases de données d'enregistrement des services de composants

Sélection de disques/volumes

Une sauvegarde de niveau disque contient une copie d'un disque ou d'un volume sous forme compacte. Vous pouvez restaurer des disques individuels, des volumes ou des fichiers depuis une sauvegarde de niveau disque.

La sauvegarde d'une machine dans son intégralité correspond à une sauvegarde de tous ses disques non amovibles.

Il existe deux façons de sélectionner des disques/volumes : directement sur chaque machine ou à l'aide de règles de stratégie. Vous avez la possibilité d'exclure des fichiers d'une sauvegarde de disque en paramétrant les [filtres de fichiers](#).

Sélection directe

La sélection directe n'est disponible que pour les machines physiques. Pour activer la sélection directe de disques et volumes sur une machine virtuelle, vous devez installer l'agent de cyberprotection sur son système d'exploitation invité.

1. Dans **Quoi sauvegarder**, sélectionnez **Disques/volumes**.
2. Cliquez sur **Éléments à sauvegarder**.
3. Dans **Sélectionner les éléments à sauvegarder**, sélectionnez **Directement**.
4. Pour chacune des machines comprises dans le plan de sauvegarde, cochez les cases en regard des disques ou des volumes à sauvegarder.
5. Cliquez sur **Valider**.

Utilisation des règles de stratégie

1. Dans **Quoi sauvegarder**, sélectionnez **Disques/volumes**.
2. Cliquez sur **Éléments à sauvegarder**.
3. Dans **Sélectionner les éléments à sauvegarder**, choisissez **Utilisation des règles de stratégie**.
4. Sélectionnez n'importe quelle règle prédéfinie, créez les vôtres ou combinez les deux.
Les règles de stratégie seront appliquées à l'ensemble des machines du plan de sauvegarde. Si parmi les données d'une machine, aucune ne répond à au moins l'une des règles au moment où la sauvegarde commence, cette dernière échouera.
5. Cliquez sur **Valider**.

Règles pour Windows, Linux et macOS

- [Tous les volumes] sélectionne tous les volumes des machines exécutant Windows et tous les volumes montés sur les machines exécutant Linux ou macOS.

Règles pour Windows

- Lettre de lecteur (par exemple, **C:**) sélectionne le volume correspondant à la lettre de lecteur indiquée.
- [Volumes fixes (machines physiques)] sélectionne l'ensemble des volumes des machines physiques, autres que les supports amovibles. Les volumes fixes incluent les volumes sur les périphériques SCSI, ATAPI, ATA, SSA, SAS et SATA, et sur les matrices RAID.
- [DÉMARRAGE+SYSTÈME] sélectionne les volumes système et les volumes de démarrage. Cette combinaison correspond à l'ensemble de données minimum nécessaire à la restauration du système d'exploitation depuis la sauvegarde.

- [Disque 1] sélectionne le premier disque de la machine, en prenant en compte l'ensemble de ses volumes. Pour sélectionner un autre disque, saisissez son numéro correspondant.

Règles pour Linux

- /dev/hda1 sélectionne le premier volume du premier disque dur IDE.
- /dev/sda1 sélectionne le premier volume du premier disque dur SCSI.
- /dev/md1 sélectionne le premier logiciel de disque dur RAID.

Pour sélectionner d'autres volumes de base, spécifiez /dev/xdyN, où :

- « x » correspond au type de disque
- « y » correspond au numéro de disque (a pour le premier disque, b pour le second, etc.)
- « N » étant le nombre de volumes.

Pour sélectionner un volume logique, indiquez son chemin tel qu'il apparaît après l'exécution de la commande `ls /dev/mapper` sous le compte racine. Par exemple :

```
[root@localhost ~]# ls /dev/mapper/
control vg_1-lv1 vg_1-lv2
```

Cette sortie montre deux volumes logiques, **lv1** et **lv2**, qui appartiennent au groupe de volumes **vg_1**. Pour sauvegarder ces volumes, saisissez :

```
/dev/mapper/vg_1-lv1
/dev/mapper/vg_1-lv2
```

Règles pour macOS

- [Disque 1] sélectionne le premier disque de la machine, en prenant en compte l'ensemble de ses volumes. Pour sélectionner un autre disque, saisissez son numéro correspondant.

Que stocke une sauvegarde de disque ou de volume ?

Une sauvegarde de disque ou de volume stocke le **système de fichiers** d'un disque ou d'un volume en entier et inclut toutes les informations nécessaires pour le démarrage du système d'exploitation. Il est possible de restaurer des disques ou volumes entiers à partir de telles sauvegardes de même que des fichiers ou dossiers individuels.

Avec l'option **secteur-par-secteur (mode nu)** activée, une sauvegarde de disque stocke tous les secteurs du disque. L'option secteur-par-secteur peut être utilisée pour la sauvegarde de disques avec systèmes de fichiers non-reconnus ou non-supportés ainsi que d'autres formats de données propriétaires.

Windows

Une sauvegarde de volume stocke tous les fichiers et dossiers du volume sélectionné indépendamment de leurs attributs (y compris fichiers cachés et système), secteur de démarrage,

tableau d'allocation de fichiers (FAT) s'il existe, fichier racine et la piste zéro du disque dur avec le secteur de démarrage principal (MBR).

Une sauvegarde de disque stocke tous les volumes du disque sélectionné (incluant les volumes cachés tels que les partitions de maintenance du fabricant) et la piste zéro avec la zone d'amorce maître.

Les éléments suivants ne sont *pas* inclus dans une sauvegarde de disque ou de volume (de même que dans une sauvegarde de niveau fichier) :

- Le fichier d'échange (pagefile.sys) et le fichier qui maintient le contenu de la RAM quand la machine se met en veille (hiberfil.sys). Après la restauration, les fichiers seront re-crésés dans leur emplacement approprié avec une taille zéro.
- Si la sauvegarde est effectuée sous le système d'exploitation (par opposition au support de démarrage ou à la sauvegarde de machines virtuelles au niveau hyperviseur) :
 - Stockage Windows shadow. Le chemin vers cet emplacement de stockage est déterminé par la valeur de registre **VSS Default Provider** qui peut être trouvée dans la clé de registre **HKEY_LOCAL_MACHINE\SYSTEM\CurrentControlSet\Control\BackupRestore\FilesNotToBackup**. Ceci signifie que dans les systèmes d'exploitation démarrants avec Windows Vista, les points de restauration Windows ne sont pas sauvegardés.
 - Si l'option de sauvegarde **service de cliché instantané des volumes (VSS)** est activée, les fichiers et les dossiers qui ont été indiqués dans la clé de la base de registre **HKEY_LOCAL_MACHINE\SYSTEM\CurrentControlSet\Control\BackupRestore\FilesNotToSnapshot** .

Linux

Une sauvegarde de volume stocke tous les fichiers et répertoires du volume sélectionné indépendamment de leurs attributs, du secteur de démarrage, et le système de fichiers super bloc.

Une sauvegarde de disque stocke tous les volumes des disques ainsi que la piste zéro avec la zone d'amorce maître.

Mac

Un disque ou une sauvegarde de volume stocke tous les fichiers et répertoires du disque ou volume sélectionné, plus une description de la disposition du volume.

Les éléments suivants sont exclus :

- Métadonnées de système, telles que le journal du système de fichiers et l'index Spotlight
- La poubelle
- Chronométrés les sauvegardes de la machine

Physiquement, les disques et volumes d'un Mac sont sauvegardés au niveau du fichier. La restauration à froid à partir des sauvegardes de disque et de volume est possible, mais le mode de sauvegarde secteur par secteur n'est pas disponible.

Sélection de la configuration ESXi

La sauvegarde d'une configuration d'hôte ESXi vous permet de restaurer un hôte ESXi de manière complète. La restauration est exécutée sous un support de démarrage.

Les machines virtuelles s'exécutant sur l'hôte ne sont pas incluses dans la sauvegarde. Elles peuvent être sauvegardées et restaurées séparément.

La sauvegarde d'une configuration d'hôte ESXi inclut :

- Le chargeur de démarrage et les partitions de banque de démarrage de l'hôte
- L'état de l'hôte (informations relatives à la configuration de la mise en réseau et du stockage virtuels, aux clés SSL, aux paramètres réseau du serveur, et à l'utilisateur local)
- Les extensions et correctifs installés ou préconfigurés sur l'hôte
- Les fichiers journaux

Prérequis

- SSH doit être activé dans le **Profil de sécurité** de la configuration de l'hôte ESXi.
- Vous devez connaître le mot de passe du compte « root » sur l'hôte ESXi.

Limites

- La sauvegarde de la configuration ESXi n'est pas prise en charge pour VMware vSphere 6.7 et 7.0.
- Une configuration ESXi ne peut pas être sauvegardée sur le stockage dans le Cloud.

Pour sélectionner une configuration ESXi

1. Cliquez sur **Périphériques > Tous les périphériques**, puis sélectionnez les hôtes ESXi que vous voulez sauvegarder.
2. Cliquez sur **Sauvegarder**.
3. Dans **Quoi sauvegarder**, sélectionnez **Configuration ESXi**.
4. Dans **Mot de passe « racine » ESXi**, spécifiez un mot de passe pour le compte « racine » pour chacun des hôtes sélectionnés ou appliquez le même mot de passe pour tous les hôtes.

Sélection d'une destination

Remarque

Concernant les déploiements dans le Cloud, certaines des fonctionnalités décrites dans cette section pourraient être indisponibles ou différentes.

Pour sélectionner un emplacement de sauvegarde

1. Cliquez sur **Où sauvegarder**.
2. Effectuez l'une des actions suivantes :
 - Sélectionnez un emplacement de sauvegarde précédemment utilisé ou prédéfini
 - Cliquez sur **Ajouter un emplacement**, puis indiquez un nouvel emplacement de sauvegarde.

Emplacements pris en charge

- **Stockage dans le Cloud**

Les sauvegardes seront stockées dans le centre de données du Cloud.

- **Dossier local**

Si une seule machine est sélectionnée, naviguez jusqu'au dossier souhaité ou indiquez son chemin sur cette même machine.

Si plusieurs machines sont sélectionnées, saisissez le chemin du dossier. Les sauvegardes seront stockées dans ce dossier, sur chacune des machines sélectionnées ou sur la machine où l'agent pour machines virtuelles est installé. Si le dossier n'existe pas, il sera créé.

- **Dossier réseau**

Il s'agit d'un dossier partagé via SMB/CIFS/DFS.

Naviguez vers le dossier partagé souhaité ou indiquez son chemin au format suivant :

- Pour les partages SMB/CIFS : \\<nom d'hôte>\<chemin> ou smb://<nom d'hôte>/<chemin>/
- Pour les partages DFS : \\<nom de domaine DNS complet>\<racine DFS>\<chemin>

Par exemple, \\exemple.entreprise.com\partage\fichiers

Cliquez ensuite sur la flèche. Si vous y êtes invité, spécifiez le nom d'utilisateur et le mot de passe requis pour accéder au dossier partagé. Vous pouvez modifier ces identifiants à tout moment en cliquant sur l'icône en forme de clé à côté du nom de dossier.

La sauvegarde dans un dossier avec accès anonyme n'est pas prise en charge.

- **Acronis Cyber Infrastructure**

Acronis Cyber Infrastructure peut être utilisé comme stockage software-defined storage très fiable avec redondance des données et réparation automatique. Ce stockage peut être configuré comme une passerelle pour stocker des sauvegardes dans Microsoft Azure ou dans l'une des nombreuses solutions de stockage compatibles avec S3 ou Swift. Le stockage peut également utiliser la solution NFS. Pour plus d'informations, consultez la page [À propos de Acronis Cyber Infrastructure](#).

- **Dossier NFS** (disponible uniquement sur les machines sous Linux ou macOS)

Vérifiez que le package nfs-utils est installé sur la machine Linux sur laquelle l'agent pour Linux est installé.

Naviguez vers le dossier NFS souhaité ou indiquez son chemin au format suivant :

nfs://<nom d'hôte>/<dossier exporté>:/<sous-dossier>

Cliquez ensuite sur la flèche.

Il est impossible de sauvegarder un dossier NFS protégé par mot de passe.

- **Secure Zone** (disponible uniquement s'il est présent sur chacune des machines sélectionnées)

Secure Zone est une partition sécurisée sur un disque de la machine sauvegardée. Cette partition doit être créée manuellement, avant de configurer une sauvegarde. Pour en savoir plus sur la manière de créer Secure Zone, ses avantages et ses limites, consultez la section [À propos de Secure Zone](#).

- **SFTP**

Saisissez le nom ou l'adresse du serveur SFTP. Les notations suivantes sont prises en charge :

```
sftp://<serveur>
```

```
sftp://<serveur>/<dossier>
```

Après avoir saisi le nom d'utilisateur et le mot de passe, vous pouvez parcourir les dossiers du serveur.

Dans n'importe quelle notation, vous pouvez également spécifier le port, le nom d'utilisateur et le mot de passe :

```
sftp://<serveur>:<port>/<dossier>
```

```
sftp://<nom d'utilisateur>@<serveur>:<port>/<dossier>
```

```
sftp://<nom d'utilisateur>:<mot de passe>@<serveur>:<port>/<dossier>
```

Si le numéro de port n'est pas spécifié, le port 22 est utilisé.

Les utilisateurs, pour lesquels un accès SFTP sans mot de passe est configuré, ne peuvent pas sauvegarder vers SFTP.

La sauvegarde sur des serveurs FTP n'est pas prise en charge.

Options de stockage avancées

Remarque

Cette fonctionnalité est uniquement disponible avec la licence Acronis Cyber Backup Advanced.

- **Défini par un script** (disponible sur les machines fonctionnant sous Windows)

Vous pouvez stocker les sauvegardes de chaque machine dans un dossier défini par un script. Le logiciel prend en charge les scripts écrits en JScript, VBScript ou Python 3.5. Lors du déploiement du plan de sauvegarde, le logiciel exécute le script sur chaque machine. La sortie de script pour chaque ordinateur doit être un chemin de dossier local ou réseau. Si un dossier n'existe pas, il sera créé (limite : les scripts écrits dans Python ne peuvent pas créer des dossiers sur des partages réseau). Dans l'onglet **Sauvegardes**, chaque dossier est affiché comme un emplacement de sauvegarde distinct.

Dans **Type de script**, sélectionnez le type de script (**JScript**, **VBScript** ou **Python**), puis importez, ou copiez et collez le script. Pour les dossiers réseau, spécifiez les informations d'identification avec les autorisations de lecture/écriture.

Exemple. Le script JScript suivant fournit l'emplacement de sauvegarde pour un ordinateur au format \\bkpsrv\ :

```
WScript.echo("\\\\bkpsrv\\" + WScript.CreateObject("WScript.Network").ComputerName);
```

De ce fait, les sauvegardes de chaque ordinateur sont sauvegardées dans un dossier du même nom sur le serveur **bkpsrv**.

- **Nœud de stockage**

Un nœud de stockage est un serveur destiné à optimiser l'utilisation de plusieurs ressources (telles que la capacité de stockage pour l'entreprise, la bande passante du réseau et la charge de l'UC des serveurs de production) requises pour la protection de données de l'entreprise. Ce but est atteint grâce à l'organisation et à la gestion des emplacements qui servent d'unités de stockage dédiées des sauvegardes de l'entreprise (emplacements gérés).

Vous pouvez sélectionner un emplacement préalablement créé ou en créer un nouveau en cliquant sur **Ajouter un emplacement > Nœud de stockage**. Pour des informations concernant les paramètres, consultez la section « [Ajouter un emplacement géré](#) ».

Vous pourrez être invité à spécifier le nom d'utilisateur et le mot de passe pour le nœud de stockage. Les membres des groupes Windows suivants de la machine sur laquelle un nœud de stockage est installé ont accès à tous les emplacements gérés du nœud de stockage.

- **Administrateurs**

- **Remote Users Acronis ASN**

Ce groupe est créé automatiquement lorsque le nœud de stockage est installé. Par défaut, ce groupe est vide. Vous pouvez ajouter des utilisateurs à ce groupe manuellement.

- **Bande**

Si un périphérique à bandes est attaché à la machine sauvegardée ou à un nœud de stockage, la liste d'emplacements affiche le pool de bandes par défaut. Ce pool est créé automatiquement.

Vous pouvez sélectionner le pool par défaut ou en créer un nouveau en cliquant sur **Ajouter un emplacement > Bande**. Pour des informations concernant les paramètres du pool, consultez la section « [Créer un pool](#) ».

À propos de Secure Zone

Secure Zone est une partition sécurisée sur un disque de la machine sauvegardée. Cette partition peut stocker des sauvegardes de disques ou de fichiers sur cette machine.

Si une panne du disque devait se produire, les sauvegardes situées dans Secure Zone pourraient être perdues. C'est pourquoi Secure Zone ne devrait pas être le seul emplacement où une sauvegarde est stockée. Dans un environnement d'entreprise, Secure Zone peut être considérée comme un emplacement intermédiaire utilisé pour la sauvegarde quand un emplacement ordinaire est momentanément indisponible ou connecté sur un canal lent ou occupé.

Pourquoi utiliser Secure Zone ?

Secure Zone :

- Permet la restauration d'un disque sur le même disque où la sauvegarde du disque est située.
- Offre une méthode rentable et pratique pour la protection de données contre les dysfonctionnements logiciels, les virus et les erreurs humaines.
- Élimine le besoin d'un support séparé ou d'une connexion réseau pour sauvegarder ou restaurer

les données. Ceci est particulièrement utile pour les utilisateurs itinérants.

- Peut servir en tant que destination primaire lors de l'utilisation de la réplication des sauvegardes.

Limites

- Secure Zone ne peut pas être organisée sur un Mac.
- Secure Zone est une partition sur un disque de base. Cette partition ne peut pas être organisée sur un disque dynamique ou créé en tant que volume logique (géré par LVM).
- Secure Zone est formatée avec le système de fichiers FAT32. FAT32 ayant une limite de taille par fichier de 4 Go, les sauvegardes plus volumineuses sont fractionnées lorsqu'elles sont enregistrées sur Secure Zone. Cela n'affecte pas la procédure ni la vitesse de restauration.
- Secure Zone ne prend pas en charge le format de sauvegarde sous forme d'un fichier unique¹. Lorsque vous modifiez la destination en Secure Zone dans un plan de sauvegarde qui dispose du modèle de sauvegarde **Toujours incrémentielle (fichier unique)**, le modèle devient **Complète hebdomadaire, incrémentielle quotidienne**.

Comment la création de Secure Zone transforme le disque

- Secure Zone est toujours créée à la fin d'un disque dur.
- S'il n'y a pas ou pas assez d'espace non alloué à la fin du disque, mais s'il y a de la place entre les volumes, les volumes sont déplacés pour ajouter plus d'espace non-alloué vers la fin du disque.
- Lorsque tout l'espace non alloué est collecté mais que ce n'est toujours pas assez, le logiciel prend de l'espace libre dans les volumes que vous sélectionnez, proportionnellement à la taille des volumes.
- Cependant, il doit toujours y avoir de l'espace libre sur un volume, de façon à ce que le système d'exploitation et les opérations puissent fonctionner ; par exemple, pour la création de fichiers temporaires. Le logiciel ne réduira pas un volume où l'espace libre occupe ou occupera moins de 25 % de la taille totale du volume. Le logiciel continuera la réduction proportionnelle des volumes seulement quand tous les volumes sur le disque auront 25 % d'espace libre ou moins.

Comme il apparaît clairement ci-dessus, spécifier la taille de Secure Zone la plus grande possible n'est pas conseillé. Vous finirez avec aucun espace libre restant sur les volumes ce qui pourrait causer des problèmes sur le système d'exploitation ou les applications, tels qu'un fonctionnement instable, voire un échec du démarrage.

¹Nouveau format de sauvegarde, pour lequel les sauvegardes complètes et incrémentielles subséquentes sont enregistrées sous forme d'un fichier .tib unique, plutôt que d'une suite de fichiers. Ce format accélère la vitesse de la méthode de sauvegarde incrémentielle, tout en évitant ses principaux inconvénients et la suppression complexe de sauvegardes ayant expiré. Le logiciel définit les blocs de sauvegarde utilisés par des sauvegardes ayant expiré comme étant « libres » et y inscrit les nouvelles sauvegardes. Ce procédé permet un nettoyage extrêmement rapide et une consommation minimale des ressources. Le format de sauvegarde sous forme de fichier unique n'est pas disponible lorsque la sauvegarde est effectuée sur des emplacements qui ne prennent pas en charge les lectures et écritures en accès aléatoire, par exemple les serveurs SFTP.

Important

Le déplacement ou le redimensionnement d'un volume à partir duquel le système a été démarré nécessite un redémarrage.

Comment créer Secure Zone

1. Sélectionnez la machine sur laquelle vous voulez créer Secure Zone.
2. Cliquez sur **Détails > Créer Secure Zone**.
3. Sous **disque Secure Zone**, cliquez sur **Sélectionner**, puis choisissez un disque dur (s'il en existe plusieurs) sur lequel vous voulez créer la zone.
Le logiciel calcule la taille maximale possible de Secure Zone.
4. Entrez la taille de Secure Zone ou utilisez le curseur pour sélectionner n'importe quelle taille entre les tailles minimales et maximales.
La taille minimale est d'environ 50 Mo, en fonction de la géométrie du disque dur. La taille maximale est égale à l'espace non alloué du disque plus l'espace libre total sur tous les volumes du disque.
5. Lorsque l'espace non alloué n'est pas suffisant pour la taille spécifiée, le logiciel prend de l'espace libre dans les volumes existants. Par défaut, tous les volumes sont sélectionnés. Si vous souhaitez exclure certains volumes, cliquez sur **Sélectionner volumes**. Sinon, ignorez cette étape.

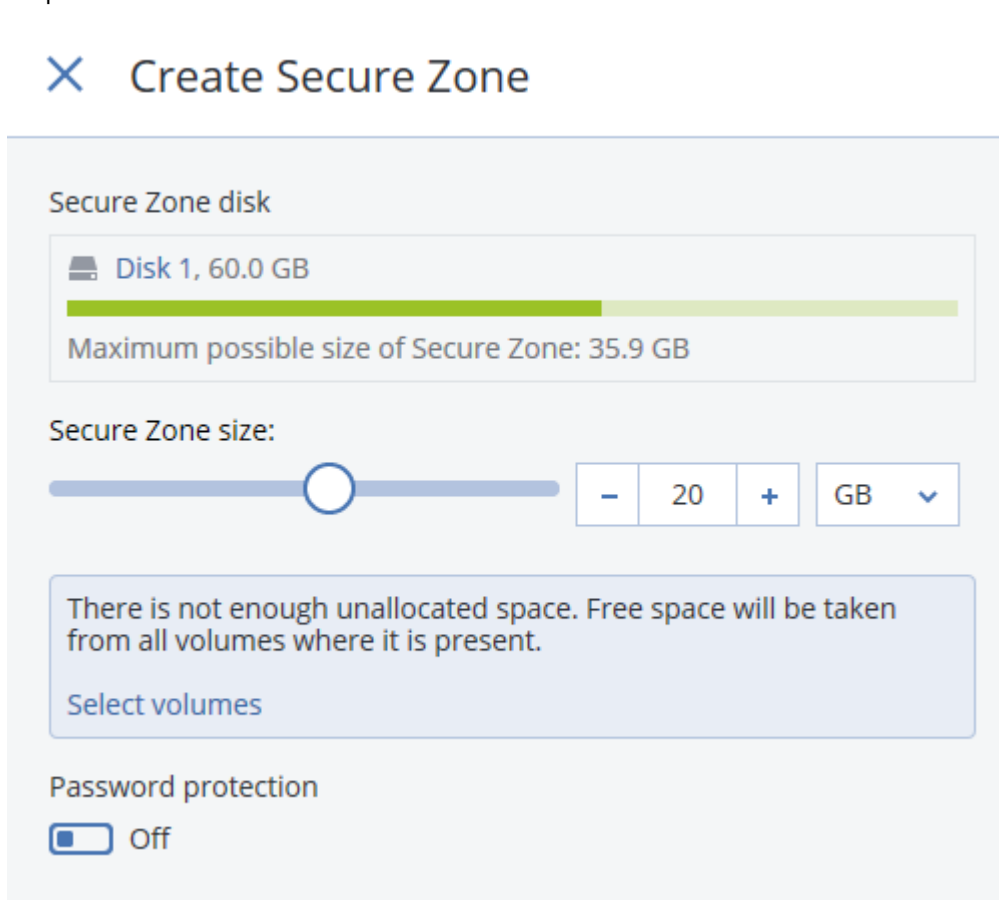

6. [Facultatif] Activez la **Protection par mot de passe** et définissez un mot de passe.
Ce mot de passe sera nécessaire pour accéder aux sauvegardes situées dans Secure Zone. La sauvegarde sur Secure Zone ne nécessite pas de mot de passe, sauf si elle est effectuée via un support de démarrage.
7. Cliquez sur **Créer**.
Le logiciel affiche la structure de partition attendue. Cliquez sur **OK**.
8. Patientez pendant que le logiciel crée Secure Zone.

Vous pouvez à présent choisir Secure Zone sous **Où sauvegarder** lors de la création d'un plan de sauvegarde.

Comment supprimer Secure Zone

1. Sélectionnez une machine avec Secure Zone.
2. Cliquez sur **Détails**.
3. Cliquez sur l'icône en forme d'engrenage située à côté de **Secure Zone**, puis cliquez sur **Supprimer**.
4. [Facultatif] Sélectionnez les volumes auxquels ajouter l'espace libéré par la zone. Par défaut, tous les volumes sont sélectionnés.
L'espace est réparti équitablement sur chaque volume sélectionné. Si vous ne sélectionnez aucun volume, l'espace libéré devient non alloué.
Le redimensionnement d'un volume à partir duquel le système a été démarré nécessite un redémarrage.
5. Cliquez sur **Supprimer**.

Secure Zone est alors supprimée avec toutes les sauvegardes qu'elle contient.

À propos d'Acronis Cyber Infrastructure

Acronis Cyber Backup 12.5, à partir de Update 2, prend en charge l'intégration avec Acronis Storage 2.3 ou ses versions ultérieures nommées Acronis Cyber Infrastructure.

Déploiement

Pour utiliser Acronis Cyber Infrastructure, déployez-le sur du matériel vierge dans vos locaux. Au moins cinq serveurs physiques sont recommandés pour tirer pleinement parti du produit. Si vous avez uniquement besoin de la fonctionnalité passerelle, vous pouvez utiliser un serveur physique ou virtuel, ou configurer une passerelle cluster avec autant de serveurs que vous le souhaitez.

Assurez-vous que les paramètres de date/heure sont synchronisés entre le serveur de gestion et Acronis Cyber Infrastructure. Les paramètres de date/heure pour Acronis Cyber Infrastructure peuvent être configurés pendant le déploiement. La synchronisation date/heure via Network Time Protocol (NTP) est activé par défaut.

Vous pouvez déployer plusieurs instances d'Acronis Cyber Infrastructure et les enregistrer sur le même serveur de gestion.

Enregistrement

L'inscription est effectuée dans l'interface web Acronis Cyber Infrastructure. Acronis Cyber Infrastructure peut être uniquement enregistré par les administrateurs de l'organisation et uniquement au sein de l'organisation. Une fois enregistré, le stockage est disponible pour toutes les unités de l'organisation. Il peut être ajouté comme emplacement de sauvegarde à n'importe quelle unité ou à l'organisation.

L'opération inverse (désinscription) s'effectue dans l'interface Acronis Cyber Backup. Cliquez sur **Paramètres > Nœuds de stockage**, sélectionnez l'Acronis Cyber Infrastructure requis, puis cliquez sur **Supprimer**.

Ajout d'un emplacement de sauvegarde

Seul un emplacement de sauvegarde sur chaque instance d'Acronis Cyber Infrastructure peut être ajouté à une unité ou organisation. Un emplacement ajouté au niveau d'une unité est disponible pour cette unité et les administrateurs de l'organisation. Un emplacement ajouté au niveau d'une organisation est disponible pour les administrateurs de l'organisation uniquement.

Lors de l'ajout d'un emplacement, vous créez et entrez son nom. Si vous avez besoin d'ajouter un emplacement existant à un serveur de gestion nouveau ou différent, cochez la case **Utiliser un emplacement existant...**, cliquez sur **Rechercher**, puis sélectionnez un emplacement dans la liste.

Si plusieurs instances d'Acronis Cyber Infrastructure sont enregistrées sur le serveur de gestion, il est possible de sélectionner une instance d'Acronis Cyber Infrastructure lors de l'ajout de l'emplacement.

Modèles de sauvegarde, opérations et limitations

L'accès direct à Acronis Cyber Infrastructure depuis le support de démarrage n'est pas disponible. Pour travailler avec Acronis Cyber Infrastructure, [enregistrez le support sur le serveur de gestion](#) et gérez-le via la console de sauvegarde.

L'accès à Acronis Cyber Infrastructure via l'interface de ligne de commande n'est pas disponible.

Concernant les modèles de sauvegarde disponibles et les opérations avec sauvegardes, Acronis Cyber Infrastructure est similaire au stockage dans le Cloud. La seule différence : les sauvegardes peuvent être répliquées *à partir* d'Acronis Cyber Infrastructure pendant l'exécution d'un plan de sauvegarde.

Documentation

L'ensemble de la documentation Acronis Cyber Infrastructure est disponible sur le [site Internet d'Acronis](#).

Planification

Remarque

Concernant les déploiements dans le Cloud, certaines des fonctionnalités décrites dans cette section pourraient être indisponibles ou différentes.

La planification utilise les mêmes paramètres de temps (y compris le fuseau horaire) que le système d'exploitation dans lequel l'agent est installé. Le fuseau horaire de l'agent pour VMware (matériel virtuel) peut être configuré [dans l'interface de l'agent](#).

Par exemple, si un plan de sauvegarde est planifié pour s'exécuter à 21h00 et appliqué à plusieurs machines situées dans plusieurs fuseaux horaires, la sauvegarde commencera sur chaque machine à 21h00, heure locale.

Les paramètres de planification dépendent de la destination de la sauvegarde.

Lorsque vous effectuez une sauvegarde vers le Cloud

Par défaut, les sauvegardes s'effectuent de manière quotidienne, du lundi au vendredi. Vous pouvez sélectionner l'heure de démarrage de la sauvegarde.

Si vous souhaitez modifier la fréquence des sauvegardes, faites glisser le curseur, puis indiquez la planification des sauvegardes.

Vous pouvez planifier la sauvegarde pour qu'elle s'exécute en fonction d'événements, plutôt qu'en fonction d'une heure. Pour ce faire, sélectionnez le type d'événement dans le sélecteur de planification. Pour plus d'informations, consultez la section « [Planifier par événements](#) ».

Important

La première sauvegarde sera complète, et prendra donc plus de temps. Les sauvegardes suivantes seront incrémentielles et dureront beaucoup moins longtemps.

Lorsque vous effectuez une sauvegarde vers d'autres emplacements

Vous pouvez choisir l'un des modèles de sauvegarde prédéfinis ou créer un modèle personnalisé. Le modèle de sauvegarde fait partie du plan de sauvegarde qui inclut la planification et les méthodes de sauvegarde.

Dans **Modèle de sauvegarde**, sélectionnez l'une des options suivantes :

- [Uniquement pour les sauvegardes de niveau disque] **Toujours incrémentielle (fichier unique)**
Par défaut, les sauvegardes s'effectuent de manière quotidienne, du lundi au vendredi. Vous pouvez sélectionner l'heure de démarrage de la sauvegarde.
Si vous souhaitez modifier la fréquence des sauvegardes, faites glisser le curseur, puis indiquez la planification des sauvegardes.

Les sauvegardes utilisent le nouveau format de sauvegarde sous forme d'un fichier unique¹. Ce modèle n'est pas disponible lors de la sauvegarde vers un périphérique à bandes, un serveur SFTP ou vers Secure Zone.

- **Toujours complète**

Par défaut, les sauvegardes s'effectuent de manière quotidienne, du lundi au vendredi. Vous pouvez sélectionner l'heure de démarrage de la sauvegarde.

Si vous souhaitez modifier la fréquence des sauvegardes, faites glisser le curseur, puis indiquez la planification des sauvegardes.

Toutes les sauvegardes sont complètes.

- **Complète hebdo., incrémentielle journ.**

Par défaut, les sauvegardes s'effectuent de manière quotidienne, du lundi au vendredi. Vous pouvez modifier les jours de la semaine et l'heure des sauvegardes.

Une sauvegarde complète est créée une fois par semaine. Toutes les autres sauvegardes sont incrémentielles. Le jour au cours duquel la sauvegarde complète est créée dépend de l'option **Sauvegarde hebdomadaire** (cliquez sur l'icône en forme d'engrenage, puis sur **Options de sauvegarde > Sauvegarde hebdomadaire**).

- **Complète mens., différentielle hebdo., incrémentielle journ. (GFS)**

Par défaut, les sauvegardes incrémentielles s'effectuent de manière quotidienne, du lundi au vendredi, les sauvegardes différentielles tous les samedis, et les sauvegardes complètes le premier de chaque mois. Vous pouvez modifier ces planifications et l'heure des sauvegardes. Ce modèle de sauvegarde est affiché en tant que sauvegarde **Personnalisée** dans le volet du plan de sauvegarde.

- **Personnalisée**

Spécifiez les planifications pour les sauvegardes complètes, différentielles et incrémentielles.

Les sauvegardes différentielles ne sont pas disponibles pour les données SQL, Exchange ou d'état du système.

Grâce à un modèle de sauvegarde, vous pouvez planifier la sauvegarde pour qu'elle s'exécute en fonction d'événements, plutôt qu'en fonction d'une heure. Pour ce faire, sélectionnez le type d'événement dans le sélecteur de planification. Pour plus d'informations, consultez l'article [« Planifier par événements »](#).

Options de planification supplémentaires

Vous pouvez procéder comme suit pour toutes les destinations :

¹Nouveau format de sauvegarde, pour lequel les sauvegardes complètes et incrémentielles subséquentes sont enregistrées sous forme d'un fichier .tib unique, plutôt que d'une suite de fichiers. Ce format accélère la vitesse de la méthode de sauvegarde incrémentielle, tout en évitant ses principaux inconvénients et la suppression complexe de sauvegardes ayant expiré. Le logiciel définit les blocs de sauvegarde utilisés par des sauvegardes ayant expiré comme étant « libres » et y inscrit les nouvelles sauvegardes. Ce procédé permet un nettoyage extrêmement rapide et une consommation minimale des ressources. Le format de sauvegarde sous forme de fichier unique n'est pas disponible lorsque la sauvegarde est effectuée sur des emplacements qui ne prennent pas en charge les lectures et écritures en accès aléatoire, par exemple les serveurs SFTP.

- Indiquez les conditions de démarrage de la sauvegarde, afin qu'une sauvegarde planifiée s'exécute uniquement si les conditions sont remplies. Pour plus d'informations, consultez l'article « [Conditions de démarrage](#) ».
- Définir une période au cours de laquelle la planification sera effective. Cochez la case **Exécuter le plan dans une plage de dates**, puis indiquez la plage de dates.
- Désactiver la planification. Lorsque la planification est désactivée, les règles de rétention ne sont pas appliquées, sauf en cas de lancement manuel d'une sauvegarde.
- Introduire un délai à l'heure planifiée. La valeur de délai pour chaque machine est sélectionnée de façon aléatoire et comprise entre zéro et la valeur maximale que vous spécifiez. Il se peut que vous souhaitiez utiliser ce paramètre lors de sauvegarde de machines multiples sur un emplacement réseau, pour éviter une charge excessive du réseau.

Cliquez sur l'icône en forme d'engrenage, puis sur **Options de sauvegarde > Planification**. Sélectionnez **Répartir les heures de démarrage de sauvegarde dans une fenêtre de temps**, puis spécifiez le délai maximal. La valeur du délai pour chaque machine est déterminée quand le plan de sauvegarde est appliqué sur la machine et reste la même tant que vous n'avez pas modifié le plan de sauvegarde et changé la valeur de délai maximale.

Remarque

Dans les déploiements dans le Cloud, cette option est activée par défaut, avec un délai maximal de 30 minutes. Par défaut, dans les déploiements sur site, toutes les sauvegardes démarrent à l'heure planifiée.

- Cliquez sur **Afficher plus** pour accéder aux options suivantes :
 - **Si la machine est arrêtée, exécutez les tâches ratées lors du démarrage de la machine** (désactivée par défaut)
 - **Empêcher l'activation du mode veille ou veille prolongée pendant la sauvegarde** (désactivée par défaut)
Cette option fonctionne uniquement pour les machines sous Windows.
 - **Sortir du mode veille ou veille prolongée pour démarrer une sauvegarde planifiée** (désactivée par défaut)
Cette option fonctionne uniquement pour les machines sous Windows. Cette option ne fonctionne pas lorsque la machine est éteinte, c'est-à-dire l'option n'utilise pas la fonctionnalité Wake-on-LAN.

Planifier par événement

Lors de la création d'une planification pour un plan de sauvegarde, sélectionnez le type d'événement dans le sélecteur de planification. La sauvegarde sera lancée aussitôt que l'un des événements se produira.

Vous pouvez choisir l'un des événements suivants :

- **Lors du temps écoulé depuis la dernière sauvegarde**

Il s'agit du temps écoulé depuis la fin de la dernière sauvegarde réussie dans le même plan de sauvegarde. Vous pouvez spécifier la durée.

- **Lorsqu'un utilisateur se connecte au système**

Par défaut, la connexion d'un utilisateur lancera une sauvegarde. Vous pouvez remplacer tout utilisateur par un compte d'utilisateur spécifique.

- **Lorsqu'un utilisateur se déconnecte du système**

Par défaut, se déconnecter de tout utilisateur lancera une sauvegarde. Vous pouvez remplacer tout utilisateur par un compte d'utilisateur spécifique.

Remarque

La sauvegarde ne fonctionnera pas à l'arrêt d'un système, car un arrêt est différent d'une déconnexion.

- **Au démarrage du système**

- **À l'arrêt du système**

- **Lors d'un événement du journal des événements Windows**

Vous devez spécifier les [propriétés de l'événement](#).

Le tableau ci-dessous affiche les événements disponibles pour diverses données sous les systèmes d'exploitation Windows, Linux et macOS.

QUOI SAUVEGARDER	Lors du temps écoulé depuis la dernière sauvegarde	Lorsqu'un utilisateur se connecte au système	Lorsqu'un utilisateur se déconnecte du système	Au démarrage du système	À l'arrêt du système	Lors d'un événement du Journal des événements Windows
Disques/volumes ou fichiers (machines physiques)	Windows, Linux, macOS	Windows	Windows	Windows, Linux, macOS	Windows	Windows
Disques/volumes (machines virtuelles)	Windows, Linux	-	-	-	-	-
Configuration ESXi	Windows, Linux	-	-	-	-	-
Boîtes aux lettres Office 365	Windows	-	-	-	-	Windows
Bases de données et boîtes aux lettres	Windows	-	-	-	-	Windows

Exchange						
Bases de données SQL	Windows	-	-	-	-	Windows

Lors d'un événement du Journal des événements Windows

Vous pouvez planifier le démarrage d'une sauvegarde lorsqu'un événement Windows a été enregistré dans l'un des journaux d'événements, comme les journaux des **applications**, de **sécurité** ou **système**.

Par exemple, vous pouvez définir un plan de sauvegarde qui exécutera automatiquement une sauvegarde complète d'urgence de vos données aussitôt que Windows découvre que votre disque dur est sur le point de tomber en panne.

Pour parcourir les événements et voir leurs propriétés, utilisez le composant logiciel **Observateur d'événements** disponible sur la console **Gestion d'ordinateur**. Pour ouvrir le journal de **sécurité**, vous devez être membre du groupe **Administrateurs**.

Propriétés des événements

Nom du journal

Spécifie le nom du journal. Sélectionnez le nom d'un journal standard (**Application**, **Sécurité**, ou **Système**) dans la liste, ou saisissez un nom de journal, par exemple : **Microsoft Office Sessions**

Source d'événement

Spécifie l'événement source, lequel est généralement le programme ou le composant système qui a causé l'événement, par exemple : **disque**

Toute source d'événement contenant la chaîne spécifiée déclenchera la sauvegarde planifiée. Cette option n'est pas sensible à la casse. Par conséquent, si vous spécifiez la chaîne **service**, les sources d'événement **gestionnaire de contrôle du Service** et **Time-service** déclencheront tous les deux une sauvegarde.

Type d'événement

Spécifiez le type d'événement : **Erreur**, **Avertissement**, **Information**, **Succès de l'audit** ou **Échec de l'audit**.

Identifiant d'événement

Spécifie le numéro de l'événement, lequel identifie généralement la sorte d'événement particulier parmi les événements de la même source.

Par exemple, un événement **Erreur** avec la source d'événement **disque** et l'identifiant d'événement **7** se produit lorsque Windows découvre un bloc défectueux sur le disque, alors qu'un événement **Erreur** avec la source d'événement **disque** et l'identifiant d'événement **15** se produit quand un disque n'est pas encore prêt à l'accès.

Exemple : Sauvegarde d'urgence « Bloc défectueux »

Un ou plusieurs blocs défectueux qui sont soudainement apparus sur le disque dur indiquent habituellement que le lecteur de disque dur est sur le point de tomber en panne. Supposons que vous voulez créer un plan de sauvegarde qui sauvegarde les données du disque dur aussitôt qu'une situation de ce genre se produit.

Lorsque Windows détecte un mauvais bloc sur le disque dur, il enregistre un événement avec le **disque** de source d'événement et le numéro d'événement **7** dans le journal de **Système** ; ce type d'événement est **Erreur**.

Lors de la création du plan, saisissez ou sélectionnez les informations suivantes dans la section **Planification** :

- **Nom de journal** : **Système**
- **Source d'événement** : **disque**
- **Type d'événement** : **Erreur**
- **ID d'événement** : **7**

Important

Pour garantir qu'une telle sauvegarde se terminera malgré la présence de mauvais blocs, vous devez indiquer à la sauvegarde de les ignorer. Pour ce faire, dans les **Options de sauvegarde**, allez dans **Traitement d'erreur**, puis sélectionnez la case **Ignorer mauvais secteurs**.

Conditions de démarrage

Ces paramètres ajoutent plus de flexibilité au planificateur, permettant l'exécution d'une sauvegarde selon certaines conditions. En cas de conditions multiples, toutes seront remplies simultanément pour permettre à la sauvegarde de se lancer. Les conditions de démarrage ne sont pas prises en compte lorsqu'une sauvegarde est lancée manuellement.

Pour accéder à ces paramètres, cliquez sur **Afficher plus** lors de la création d'une planification pour un plan de sauvegarde.

Le comportement du planificateur, dans le cas où l'événement (ou n'importe laquelle des conditions s'il y en a plusieurs) n'est pas rempli, est défini dans l'option de sauvegarde [Conditions de démarrage de sauvegarde](#). Pour gérer la situation lorsque les conditions ne sont pas remplies pendant trop longtemps et qu'il devient trop risqué de retarder la sauvegarde, vous pouvez définir l'intervalle de temps à l'issue duquel la sauvegarde sera exécutée, quelle que soit la condition.

Le tableau ci-dessous affiche les conditions de démarrage disponibles pour diverses données sous les systèmes d'exploitation Windows, Linux et macOS.

QUOI SAUVEGARDE R	Disques/volumes ou fichiers (machines	Disques/volumes (machines virtuelles)	Configuration ESXi	Boîtes aux lettres	Bases de données et boîtes	Bases de données
-------------------	---------------------------------------	---------------------------------------	--------------------	--------------------	----------------------------	------------------

	physiques)			Office 365	aux lettres Exchange	SQL
L'utilisateur est inactif	Windows	-	-	-	-	-
L'hôte de l'emplacement de la sauvegarde est disponible	Windows, Linux, macOS	Windows, Linux	Windows, Linux	Windows	Windows	Windows
Utilisateurs déconnectés	Windows	-	-	-	-	-
Tient dans l'intervalle de temps	Windows, Linux, macOS	Windows, Linux	-	-	-	-
Économiser de la batterie	Windows	-	-	-	-	-
Ne pas démarrer pendant une connexion mesurée	Windows	-	-	-	-	-
Ne pas démarrer pendant une connexion aux réseaux Wi-Fi suivants	Windows	-	-	-	-	-
Vérifier l'adresse IP du périphérique	Windows	-	-	-	-	-

L'utilisateur est inactif

« L'utilisateur est inactif » signifie qu'un écran de veille s'exécute sur la machine ou que la machine est verrouillée.

Exemple

Exécuter la sauvegarde sur la machine tous les jours à 21h00, de préférence lorsque l'utilisateur est inactif. Si l'utilisateur est toujours actif à 23h00, exécutez quand même la sauvegarde.

- Planification : Quotidiennement, exécuter tous les jours. Démarrage à : **21h00**.
- Condition : **L'utilisateur est inactif**.
- Conditions de démarrage de la sauvegarde : **Patienter jusqu'à ce que les conditions soient remplies, Lancer quand même la sauvegarde après 2 heure(s)**.

En conséquence,

(1) Si l'utilisateur devient inactif avant 21h00, la sauvegarde débutera à 21h00.

(2) Si l'utilisateur devient inactif entre 21h00 et 23h00, la sauvegarde démarrera immédiatement après que l'utilisateur sera devenu inactif.

(3) Si l'utilisateur est toujours actif à 23h00, la sauvegarde débutera à 23h00.

L'hôte de l'emplacement de la sauvegarde est disponible

« L'hôte de l'emplacement de la sauvegarde est disponible » signifie que la machine hébergeant la destination pour le stockage des sauvegardes est disponible sur le réseau.

Cette condition est efficace pour des dossiers de réseau, le stockage sur le Cloud et les emplacements gérés par un nœud de stockage.

Cette condition ne couvre pas la disponibilité de l'emplacement en soi, seulement la disponibilité de l'hôte. Par exemple, si l'hôte est disponible, mais que le dossier du réseau sur cet hôte n'est pas partagé ou que les accréditations pour ce dossier ne sont plus valides, la condition est toujours considérée comme étant remplie.

Exemple

Les données sont sauvegardées dans un dossier tous les jours ouvrés à 21h00. Si la machine qui héberge le dossier n'est pas disponible en ce moment, (par exemple à cause d'un travail de maintenance), sautez la sauvegarde et attendez le démarrage planifié du prochain jour ouvré.

- Planification : Tous les jours, exécuter de lundi à vendredi. Démarrage à : **21h00**.
- Condition : **L'hôte de l'emplacement de la sauvegarde est disponible**.
- Conditions de démarrage de la sauvegarde : **Ignorer la sauvegarde planifiée**.

En conséquence :

(1) S'il est 21h00 et que l'hôte est disponible, la sauvegarde démarrera immédiatement.

(2) S'il est 21h00 mais que l'hôte est indisponible, la sauvegarde démarrera le jour ouvré suivant si l'hôte est disponible.

(3) Si l'hôte n'est jamais disponible à 21h00, la tâche ne démarre jamais.

Utilisateurs déconnectés

Vous permet de mettre une sauvegarde en attente jusqu'à ce que tous les utilisateurs se déconnectent de Windows.

Exemple

Exécuter la sauvegarde à 20h00 tous les vendredis, de préférence lorsque tous les utilisateurs sont déconnectés. Si l'un des utilisateurs est toujours connecté à 23h00, lancer quand même la sauvegarde.

- Planification : Hebdomadaire, les vendredis. Démarrage à : **20h00**.
- Condition : **Utilisateurs déconnectés**.
- Conditions de démarrage de la sauvegarde : **Patienter jusqu'à ce que les conditions soient remplies, Lancer quand même la sauvegarde après 3 heure(s)**.

En conséquence :

(1) Si tous les utilisateurs sont déconnectés à 20h00, la sauvegarde débutera à 20h00.

(2) Si le dernier utilisateur se déconnecte entre 20h00 et 23h00, la sauvegarde démarrera automatiquement lorsque l'utilisateur se sera déconnecté.

(3) Si l'un des utilisateurs est toujours connecté à 23h00, la sauvegarde débute à 23h00.

Tient dans l'intervalle de temps

Limite l'heure de début d'une sauvegarde à un intervalle spécifié.

Exemple

Une société utilise différents emplacements sur la même unité de stockage rattachée au réseau pour sauvegarder les données des utilisateurs et des serveurs. Le jour ouvré débute à 08h00 et se termine à 17h00. Les données d'utilisateur doivent être sauvegardées à la déconnexion de l'utilisateur, mais pas avant 16h30. Tous les jours à 23h00, les serveurs de la société sont sauvegardés. Donc, toutes les données des utilisateurs doivent être de préférence sauvegardées avant cette heure afin de libérer la bande passante du réseau. On considère que la sauvegarde des données d'un utilisateur ne prend pas plus d'une heure. L'heure de début de la dernière sauvegarde est 22h00. Si un utilisateur est toujours connecté lors de l'intervalle de temps spécifié ou se déconnecte à n'importe quel moment, ne sauvegardez pas les données de l'utilisateur, c'est-à-dire ignorez l'exécution de la sauvegarde.

- Événement : **Lorsqu'un utilisateur se déconnecte du système**. Spécifiez le compte utilisateur : **Tout utilisateur**.
- Condition : **Tient dans l'intervalle de temps de 16h30 à 22h00**.
- Conditions de démarrage de la sauvegarde : **Ignorer la sauvegarde planifiée**.

En conséquence :

(1) si l'utilisateur se déconnecte entre 16h30 et 22h00, la tâche de sauvegarde démarre automatiquement à la déconnexion.

(2) si l'utilisateur se déconnecte à n'importe quel autre moment, la sauvegarde sera ignorée.

Économiser de la batterie

Empêche une sauvegarde si le périphérique (un ordinateur portable ou une tablette) n'est pas connecté à une source d'alimentation. En fonction de la valeur de l'option de sauvegarde [Conditions de démarrage de la sauvegarde](#), la sauvegarde ignorée démarrera ou non après la connexion du périphérique à une source d'alimentation. Les options suivantes sont disponibles :

- **Ne pas démarrer lors d'une alimentation sur batterie**
Une sauvegarde démarrera seulement si le périphérique est connecté à une source d'alimentation.
- **Démarrer pendant l'alimentation sur batterie si le niveau de batterie est supérieur à**
Une sauvegarde démarrera si le périphérique est connecté à une source d'alimentation ou si le niveau de la batterie est supérieur à la valeur spécifiée.

Exemple

Les données sont sauvegardées dans un dossier réseau tous les jours ouvrés à 21h00. Si le périphérique est connecté à une source d'alimentation (par exemple : l'utilisateur participe à une réunion tardive), il est préférable d'ignorer la sauvegarde pour économiser de la batterie et d'attendre que l'utilisateur connecte son périphérique à une source d'alimentation.

- Planification : Tous les jours, exécuter de lundi à vendredi. Démarrage à : 21h00.
- Condition : **Économiser de la batterie, Ne pas démarrer lors d'une alimentation sur batterie.**
- Conditions de démarrage de la sauvegarde : **Attendre que les conditions soient satisfaites.**

En conséquence :

(1) S'il est 21h00 et que le périphérique est connecté à une source d'alimentation, la sauvegarde démarrera immédiatement.

(2) S'il est 21h00 et que le périphérique fonctionne sur batterie, la sauvegarde démarrera dès que le périphérique sera connecté à une source d'alimentation.

Ne pas démarrer pendant une connexion mesurée

Empêche une sauvegarde (y compris une sauvegarde sur un disque local) si le périphérique est connecté à Internet via une connexion mesurée dans Windows. Pour plus d'informations sur les connexions mesurées dans Windows, consultez l'article <https://support.microsoft.com/en-us/help/17452/windows-metered-internet-connections-faq>.

Mesure supplémentaire pour empêcher les sauvegardes via une connexion mobile : lorsque vous activez la condition **Ne pas démarrer pendant une connexion mesurée**, la condition **Ne pas démarrer pendant une connexion aux réseaux Wi-Fi suivants** est activée automatiquement. Les noms de réseaux suivants sont spécifiés par défaut : « Android », « téléphone », « mobile » et « modem ». Vous pouvez supprimer ces noms de la liste en cliquant sur le symbole X.

Exemple

Les données sont sauvegardées dans un dossier réseau tous les jours ouvrés à 21h00. Si l'appareil est connecté à Internet via une connexion mesurée (par exemple : l'utilisateur est voyage d'affaires), il est préférable d'ignorer la sauvegarde pour économiser du trafic réseau et d'attendre le démarrage programmé le prochain jour ouvré.

- Planification : Tous les jours, exécuter de lundi à vendredi. Démarrage à : 21h00.
- Condition : **Ne pas démarrer pendant une connexion mesurée.**
- Conditions de démarrage de la sauvegarde : **Ignorer la sauvegarde planifiée.**

En conséquence :

(1) S'il est 21h00 et que le périphérique n'est pas connecté à Internet via une connexion mesurée, la sauvegarde démarrera immédiatement.

(2) S'il est 21h00 et que le périphérique est connecté à Internet via une connexion mesurée, la sauvegarde démarrera le prochain jour ouvré.

(3) Si le périphérique est toujours connecté à Internet via une connexion mesurée à 21h00, la sauvegarde ne démarre jamais.

Ne pas démarrer pendant une connexion aux réseaux Wi-Fi suivants

Empêche une sauvegarde (y compris une sauvegarde sur un disque local) si le périphérique est connecté à l'un des réseaux sans fil spécifiés. Vous pouvez spécifier les noms des réseaux Wi-Fi, également connus sous le nom de Service Set Identifiers (SSID).

La restriction s'applique à tous les réseaux qui contiennent le nom spécifié comme chaîne dans leur nom, quelle que soit la casse. Par exemple, si utilisez « téléphone » comme nom de réseau, la sauvegarde ne démarrera pas lorsque le périphérique est connecté à l'un des réseaux suivants : « Téléphone de John », « téléphone_wifi » ou « mon_wifi_TÉLÉPHONE ».

Cette condition est pratique pour empêcher les sauvegardes lorsque le périphérique est connecté à Internet via une connexion mobile.

Mesure supplémentaire pour empêcher les sauvegardes via une connexion mobile : la condition **Ne pas démarrer pendant une connexion aux réseaux Wi-Fi suivants** est automatiquement activée lorsque vous activez la condition **Ne pas démarrer pendant une connexion mesurée**. Les noms de réseaux suivants sont spécifiés par défaut : « Android », « téléphone », « mobile » et « modem ». Vous pouvez supprimer ces noms de la liste en cliquant sur le symbole X.

Exemple

Les données sont sauvegardées dans un dossier réseau tous les jours ouvrés à 21h00. Si le périphérique est connecté à Internet via une connexion mobile (par exemple : un ordinateur portable est connecté en mode affilié), il est préférable d'ignorer la sauvegarde et d'attendre le démarrage programmé le prochain jour ouvré.

- Planification : Tous les jours, exécuter de lundi à vendredi. Démarrage à : 21h00.
- Condition : **Ne pas démarrer pendant une connexion aux réseaux Wi-Fi suivants, Nom du réseau** : <SSID du réseau>.
- Conditions de démarrage de la sauvegarde : **Ignorer la sauvegarde planifiée.**

En conséquence :

(1) S'il est 21h00 et que le périphérique n'est pas connecté au réseau spécifié, la sauvegarde démarrera immédiatement.

(2) S'il est 21h00 et que le périphérique est connecté au réseau spécifié, la sauvegarde démarrera le prochain jour ouvré.

(3) Si le périphérique est toujours connecté au réseau spécifié à 21h00, la sauvegarde ne démarre jamais.

Vérifier l'adresse IP du périphérique

Empêche une sauvegarde (y compris une sauvegarde sur un disque local) si l'une des adresses IP du périphérique est située dans ou en dehors de la plage d'adresses IP spécifiée. Les options suivantes sont disponibles :

- **Démarrer si en dehors de la plage d'adresses IP**
- **Démarrer si dans la plage d'adresses IP**

Quelle que soit l'option, vous pouvez spécifier plusieurs plages. Prend en charge uniquement les adresses IPv4.

Cette condition est utile si un utilisateur est à l'étranger, elle permet d'éviter des frais élevés de transit de données. De plus, elle permet également d'éviter les sauvegardes via une connexion VPN (réseau virtuel privé).

Exemple

Les données sont sauvegardées dans un dossier réseau tous les jours ouvrés à 21h00. Si l'appareil est connecté au réseau de l'entreprise via un tunnel VPN (par exemple : l'utilisateur fait du télétravail), il est préférable d'ignorer la sauvegarde et d'attendre que l'utilisateur revienne avec son appareil au bureau.

- Planification : Tous les jours, exécuter de lundi à vendredi. Démarrage à : 21h00.
- Condition : **Vérifier l'adresse IP du périphérique, Démarrer si en dehors de la plage d'adresses IP, De** : <début de la plage d'adresses IP VPN>, **À** : <fin de la plage d'adresses IP VPN>.
- Conditions de démarrage de la sauvegarde : **Attendre que les conditions soient satisfaites.**

En conséquence :

(1) S'il est 21h00 et que l'adresse IP de la machine se situe en dehors de la plage spécifiée, la sauvegarde démarrera immédiatement.

(2) S'il est 21h00 et que l'adresse IP de la machine se situe dans la plage spécifiée, la sauvegarde démarrera dès que le périphérique obtiendra une adresse IP non VPN.

(3) Si l'adresse de la machine se situe toujours dans la plage spécifiée à 21h00, la sauvegarde ne démarre jamais.

Règles de rét.

Remarque

Concernant les déploiements dans le Cloud, certaines des fonctionnalités décrites dans cette section pourraient être indisponibles ou différentes.

1. Cliquez sur **Durée de conservation**.

2. Dans **Nettoyage**, sélectionnez l'une des options suivantes :

- **Par âge des sauvegardes** (par défaut)

Indiquez la durée de conservation des sauvegardes créées à partir du plan de sauvegarde. Par défaut, les règles de rétention sont spécifiées séparément pour chaque jeu de sauvegarde¹. Si vous souhaitez utiliser une règle unique pour toutes les sauvegardes, cliquez sur **Passer à une règle unique pour tous les ensembles de sauvegarde**.

- **Par nombre de sauvegardes**

Indiquez le nombre maximum de sauvegardes devant être conservées.

- **Par volume total de sauvegardes**

Indiquez la taille maximale de sauvegardes devant être conservées.

Ce paramètre n'est pas disponible avec le modèle de sauvegarde **Toujours incrémentielle (fichier unique)** ni lors de la sauvegarde sur le Cloud, sur un serveur SFTP ou sur un périphérique à bandes.

- **Conserver les sauvegardes indéfiniment**

3. Sélectionnez quand débiter la tâche de nettoyage :

¹Il s'agit d'un groupe de sauvegardes auquel il est possible d'appliquer une règle individuelle de rétention. Pour le modèle de sauvegarde Personnalisé, les jeux de sauvegardes correspondent aux méthodes de sauvegarde (Complète, Différentielle et Incrémentielle). Dans tous les autres cas de figure, les jeux correspondent à une sauvegarde : Mensuelle, Quotidienne, Hebdomadaire et Par heure. Une sauvegarde mensuelle correspond à la première sauvegarde créée dès qu'un mois commence. Une sauvegarde hebdomadaire correspond à la première sauvegarde créée le jour de la semaine sélectionné dans l'option Sauvegarde hebdomadaire (cliquez sur l'icône en forme d'engrenage, puis sur Options de sauvegarde > Sauvegarde hebdomadaire). Si une sauvegarde hebdomadaire correspond à la première sauvegarde créée dès qu'un mois commence, cette sauvegarde est considérée comme mensuelle. Dans ce cas, une sauvegarde hebdomadaire sera créée lors du jour de la semaine sélectionné. Une sauvegarde quotidienne correspond à la première sauvegarde créée dès qu'un jour commence, sauf si elle répond à la définition d'une sauvegarde mensuelle ou hebdomadaire. Une sauvegarde par heure correspond à la première sauvegarde créée dès qu'une heure commence, sauf si elle répond à la définition d'une sauvegarde mensuelle, hebdomadaire ou quotidienne.

- **Après la sauvegarde** (par défaut)
Les règles de rétention seront appliquées après la création d'une nouvelle sauvegarde.
- **Avant la sauvegarde**
Les règles de rétention seront appliquées avant la création d'une nouvelle sauvegarde.
Ce paramètre n'est pas disponible lors de la sauvegarde de clusters Microsoft SQL Server ou Microsoft Exchange Server.

Autres choses à savoir

- La dernière sauvegarde créée par le plan de sauvegarde sera conservée, même si une violation de la règle de rétention est détectée. N'essayez pas de supprimer la seule sauvegarde que vous avez en appliquant les règles de rétention avant la sauvegarde.
- Les sauvegardes stockées sur des bandes ne sont pas supprimées tant que la bande n'est pas écrasée.
- Si, en fonction du modèle et du format de sauvegarde, chaque sauvegarde est stockée sous forme de fichier indépendant, ce fichier ne peut pas être supprimé tant que toutes ses sauvegardes (incrémentielle ou différentielle) n'ont pas expiré. Cela implique un espace de stockage supplémentaire pour les sauvegardes dont la suppression est différée. En outre, l'âge, le nombre ou la taille des sauvegardes peuvent être supérieurs aux valeurs que vous avez indiquées.
Ce comportement peut être modifié à l'aide de l'option de sauvegarde « [Consolidation de la sauvegarde](#) ».
- Les règles de rétention font partie d'un plan de sauvegarde. Elles ne fonctionnent plus pour les sauvegardes d'une machine dès lors que le plan de sauvegarde est retiré de la machine ou supprimé, ou que la machine elle-même est supprimée du serveur de gestion. Si vous n'avez plus besoin des sauvegardes créées par le plan, supprimez-les comme décrit dans « [Suppression de sauvegardes](#) ».

Chiffrement

Nous vous recommandons de chiffrer toutes les sauvegardes stockées dans le stockage sur le Cloud, en particulier si votre société est soumise à la conformité réglementaire.

Important

Il est impossible de restaurer les sauvegardes chiffrées si vous perdez ou oubliez le mot de passe.

Chiffrement dans un plan de sauvegarde

Pour activer le chiffrement, indiquez les paramètres de chiffrement lors de la création d'un plan de sauvegarde. Une fois un plan de sauvegarde appliqué, les paramètres de chiffrement ne peuvent pas être modifiés. Créez un nouveau plan de sauvegarde pour utiliser des paramètres de chiffrement différents.

Spécification des paramètres de chiffrement dans un plan de sauvegarde

1. Dans le volet de plan de sauvegarde, activez le commutateur **Chiffrement**.
2. Indiquez et confirmez le mot de passe de chiffrement.
3. Sélectionnez l'un des algorithmes de chiffrement suivants :
 - **AES 128** – les sauvegardes sont chiffrées à l'aide de l'algorithme du standard de chiffrement avancé (AES) avec une clé de 128 bits.
 - **AES 192** – les sauvegardes sont chiffrées à l'aide de l'algorithme du standard de chiffrement avancé (AES) avec une clé de 192 bits
 - **AES 256** – les sauvegardes sont chiffrées à l'aide de l'algorithme du standard de chiffrement avancé (AES) avec une clé de 256 bits
4. Cliquez sur **OK**.

Chiffrement en tant que propriété de machine

Cette option est pensée pour les administrateurs gérant les sauvegardes de plusieurs machines. Si vous avez besoin d'un mot de passe de chiffrement unique pour chaque machine ou si vous devez activer le chiffrement des sauvegardes indépendamment des paramètres de chiffrement du plan de sauvegarde, enregistrez les paramètres de chiffrement individuellement sur chaque machine. Les sauvegardes sont chiffrées à l'aide de l'algorithme AES avec une clé de 256 bits.

L'enregistrement des paramètres de chiffrement sur une machine affecte les plans de sauvegarde comme suit :

- **Plans de sauvegarde déjà appliqués à la machine.** Si les paramètres de chiffrement d'un plan de sauvegarde sont différents, les sauvegardes échouent.
- **Plans de sauvegarde qui seront appliqués ultérieurement à la machine.** Les paramètres de chiffrement enregistrés sur une machine ont priorité sur les paramètres de chiffrement d'un plan de sauvegarde. Toute sauvegarde sera donc chiffrée, même si le chiffrement est désactivé dans les paramètres du plan de sauvegarde.

Cette option peut être utilisée sur une machine exécutant l'agent pour VMware. Toutefois, soyez prudent si vous avez plus d'un agent pour VMware connecté au même vCenter Server. Il est obligatoire d'utiliser les mêmes paramètres de chiffrement pour l'ensemble des agents, parce qu'ils sont soumis à un type d'équilibrage de charge.

Après leur enregistrement, les paramètres de chiffrement peuvent être modifiés ou réinitialisés comme indiqué ci-dessous.

Important

Si un plan de sauvegarde en cours d'exécution sur cette machine a déjà créé des sauvegardes, la modification des paramètres de chiffrement entraînera l'échec de ce plan. Pour continuer à sauvegarder, créez un nouveau plan.

Enregistrement des paramètres de chiffrement sur une machine

1. Connectez-vous en tant qu'administrateur (sous Windows) ou utilisateur racine (sous Linux).
2. Exécutez le script suivant :
 - Sous Windows : `<chemin_installation>\PyShell\bin\acropsh.exe -m manage_creds --set-password <mot de passe_chiffrement>`
Dans ce cas, `<chemin_installation>` est le chemin d'installation de l'agent de sauvegarde. Par défaut, il s'agit de `%ProgramFiles%\BackupClient` pour les déploiements dans le Cloud et de `%ProgramFiles%\Acronis` pour les déploiements sur site.
 - Sous Linux : `/usr/sbin/acropsh -m manage_creds --set-password <mot de passe_chiffrement>`

Réinitialisation des paramètres de chiffrement sur une machine

1. Connectez-vous en tant qu'administrateur (sous Windows) ou utilisateur racine (sous Linux).
2. Exécutez le script suivant :
 - Sous Windows : `<chemin_installation>\PyShell\bin\acropsh.exe -m manage_creds --reset`
Dans ce cas, `<chemin_installation>` est le chemin d'installation de l'agent de sauvegarde. Par défaut, il s'agit de `%ProgramFiles%\BackupClient` pour les déploiements dans le Cloud et de `%ProgramFiles%\Acronis` pour les déploiements sur site.
 - Sous Linux : `/usr/sbin/acropsh -m manage_creds --reset`

Pour modifier les paramètres de chiffrement à l'aide du composant Surveillance de sauvegarde

1. Connectez-vous en tant qu'administrateur sous Windows ou macOS.
2. Cliquez sur l'icône **Surveillance de sauvegarde** dans la zone de notification (sous Windows) ou dans la barre des menus (sous macOS).
3. Cliquez sur l'icône en forme d'engrenage.
4. Cliquez sur **Chiffrement**.
5. Effectuez l'une des actions suivantes :
 - Sélectionnez **Définir un mot de passe spécifique pour cette machine**. Indiquez et confirmez le mot de passe de chiffrement.
 - Sélectionnez **Utiliser les paramètres de chiffrement spécifiés dans le plan de sauvegarde**.
6. Cliquez sur **OK**.

Fonctionnement du chiffrement

L'algorithme de chiffrement AES fonctionne en mode Enchaînement des blocs (CBC) et utilise une clé générée de manière aléatoire avec une taille définie par l'utilisateur de 128, 192 ou 256 bits. Plus la taille de la clé est importante, plus le programme mettra de temps à chiffrer les sauvegardes et plus vos données seront sécurisées.

La clé de chiffrement est ensuite chiffrée avec AES-256 en utilisant un hachage SHA-256 du mot de passe en tant que clé. Le mot de passe lui-même n'est stocké nulle part sur le disque ou dans les sauvegardes ; le hachage du mot de passe est utilisé à des fins de vérification. Avec cette sécurité à

deux niveaux, les données de sauvegarde sont protégées de tout accès non autorisé, mais il n'est pas possible de restaurer un mot de passe perdu.

Notarisation

Remarque

Cette fonctionnalité n'est pas disponible dans les éditions standard du service Acronis Cyber Backup.

La notarisation vous permet de prouver qu'un fichier est authentique et inchangé depuis sa sauvegarde. Nous vous recommandons d'activer la notarisation lors de la sauvegarde de vos fichiers juridiques ou tout autre fichier requérant une authentification.

La notarisation est disponible uniquement pour les sauvegardes au niveau du fichier. Les fichiers avec une signature numérique sont ignorés, car ils n'ont pas besoin d'être notariés.

La notarisation *n'est pas* disponible :

- Si le format de sauvegarde est défini sur **Version 11**
- Si la destination de sauvegarde est Secure Zone
- Si la destination de sauvegarde est un emplacement géré avec déduplication ou chiffrement activé(e)

Comment utiliser la notarisation

Pour activer la notarisation de tous les fichiers sélectionnés pour la sauvegarde (à l'exception des fichiers avec une signature numérique), activez le commutateur **Notarisation** lors de la création d'un plan de sauvegarde.

Lors de la configuration de la restauration, les fichiers notariés seront marqués d'une icône spéciale. Vous pourrez ainsi [vérifier l'authenticité du fichier](#).

Fonctionnement

Lors d'une sauvegarde, l'agent calcule les codes de hachage des fichiers sauvegardés, crée un arbre de hachage (basé sur la structure du dossier), enregistre l'arbre dans la sauvegarde, puis envoie la racine de l'arbre de hachage au service Notary. Le service Notary enregistre la racine de l'arbre de hachage dans la base de données Blockchain Ethereum pour s'assurer que cette valeur ne change pas.

Lors de la vérification de l'authenticité d'un fichier, l'agent calcule le hachage du fichier, puis le compare avec le hachage stocké dans l'arbre de hachage sauvegardé. Si ces hachages ne correspondent pas, le fichier n'est pas authentique. Sinon, l'authenticité du fichier est garantie par l'arbre de hachage.

Pour vérifier que l'arbre de hachage n'a pas été compromis, l'agent envoie la racine de l'arbre de hachage au service Notary. Le service Notary la compare avec celle stockée dans la base de données

blockchain. Si les hachages correspondent, le fichier sélectionné est authentique. Sinon, le logiciel affiche un message indiquant que le fichier n'est pas authentique.

Conversion en une machine virtuelle

Remarque

Concernant les déploiements dans le Cloud, certaines des fonctionnalités décrites dans cette section pourraient être indisponibles ou différentes.

La conversion en une machine virtuelle n'est disponible que pour les sauvegardes de lecteur. Si une sauvegarde inclut un volume système et contient toutes les informations nécessaires au démarrage du système d'exploitation, la machine virtuelle résultante peut démarrer par elle-même. Sinon, vous pouvez ajouter ses disques virtuels sur une autre machine virtuelle.

Méthodes de conversion

- **Conversion régulière**

Il existe deux façons de configurer une conversion régulière.

- **Faire de la conversion une partie du plan de sauvegarde**

La conversion sera effectuée après chaque sauvegarde (si elle est configurée pour l'emplacement principal) ou après chaque réplication (si elle est configurée pour le deuxième emplacement et d'autres emplacements).

- **Créer un plan de conversion distinct.**

Cette méthode vous permet de spécifier une planification de la conversion distincte.

- **Récupération vers une nouvelle machine virtuelle**

Cette méthode permet de choisir les disques à restaurer et d'ajuster les paramètres pour chaque disque virtuel. Utilisez cette méthode pour effectuer la conversion une fois ou occasionnellement, par exemple, pour réaliser une [migration physique à virtuelle](#).

Ce que vous devez savoir à propos de la conversion

Types de machine virtuelle pris en charge

Il est possible d'effectuer la conversion d'une sauvegarde sur une machine virtuelle via le même agent que celui qui a créé la sauvegarde, ou via un autre agent.

Pour effectuer une conversion vers VMware ESXi ou Hyper-V, vous avez besoin d'un hôte ESXi ou Hyper-V et d'un agent de sauvegarde (agent pour VMware ou agent pour Hyper-V) qui gère cet hôte.

La conversion vers des fichiers VHDX présuppose que les fichiers seront connectés en tant que disques virtuels à une machine virtuelle Hyper-V.

Le tableau ci-dessous résume les types de machine virtuelle qui peuvent être exécutés par les agents :

Type de MV	Agent pour VMware	Agent pour Hyper-V	Agent pour Windows	Agent pour Linux	Agent pour Mac
VMware ESXi	+	-	-	-	-
Microsoft Hyper-V	-	+	-	-	-
VMware Workstation	+	+	+	+	-
Fichiers VHDX	+	+	+	+	-

Limites

- L'agent pour Windows, l'agent pour VMware (Windows) et l'agent pour Hyper-V ne peuvent pas convertir des sauvegardes stockées sur NFS.
- Les sauvegardes stockées sur NFS ou un serveur SFTP ne peuvent pas être converties en un [plan de conversion séparé](#).
- Les sauvegardes stockées dans Secure Zone ne peuvent être converties que par l'agent exécuté sur le même ordinateur.
- Les sauvegardes qui contiennent des volumes logiques Linux (LVM) ne peuvent être converties que si elles ont été créées par l'agent pour VMware ou l'agent pour Hyper-V, et sont dirigées vers le même hyperviseur. La conversion entre superviseurs n'est pas prise en charge.
- Quand les sauvegardes d'une machine Windows sont converties vers des fichiers VMware Workstation ou VHDX, la machine virtuelle résultante hérite du type de processeur de la machine qui exécute la conversion. En conséquence, les pilotes de processeur correspondants sont installés sur le système d'exploitation invité. S'il est démarré sur un hôte ayant un type de processeur différent, le système invité affiche une erreur de pilote. Mettez à jour ce lecteur manuellement.

Conversion régulière vers ESXi et Hyper-V, par rapport à l'exécution d'une machine virtuelle à partir d'une sauvegarde

Les deux opérations vous permettent d'avoir une machine virtuelle qui peut démarrer en quelques secondes si la machine d'origine échoue.

Une conversion régulière consomme des ressources de CPU et de mémoire. Les fichiers de la machine virtuelle occupent constamment de l'espace sur le magasin de données (stockage). Cela n'est pas pratique si un hôte de production est utilisé pour la conversion. Cependant, les performances de la machine virtuelle sont limitées uniquement par les ressources de l'hôte.

Dans le second cas, les ressources sont utilisées uniquement lorsque la machine virtuelle est en cours d'exécution. Seule la conservation des modifications des disques virtuels nécessite de l'espace dans le magasin de données (stockage). Cependant, la machine virtuelle peut être plus lente, car l'hôte n'accède pas directement aux disques virtuels, mais communique avec l'agent qui lit les

données de la sauvegarde. De plus, la machine virtuelle est temporaire. Rendre la machine permanente est possible uniquement pour ESXi.

Conversion en une machine virtuelle dans un plan de sauvegarde

Vous pouvez configurer la conversion en une machine virtuelle à partir de n'importe quel plan de sauvegarde ou emplacement de réplication présent dans le plan de sauvegarde. La conversion sera effectuée après chaque sauvegarde ou réplication.

Pour des informations sur les prérequis et les limites, veuillez vous référer à « [Ce que vous devez savoir à propos de la conversion](#) ».

Pour configurer une conversion en une machine virtuelle dans un plan de sauvegarde

1. Choisissez à partir de quel emplacement de sauvegarde vous voulez effectuer la conversion.
2. Dans l'onglet du plan de sauvegarde, cliquez sur **Convertir en MV** sous cet emplacement.
3. Activez le commutateur **Conversion**.
4. Dans **Convertir en**, sélectionnez le type de machine virtuelle cible. Vous pouvez sélectionner l'une des options suivantes :
 - **VMware ESXi**
 - **Microsoft Hyper-V**
 - **VMware Workstation**
 - **Fichiers VHDX**
5. Effectuez l'une des actions suivantes :
 - Pour VMware ESXi et Hyper-V : cliquez sur **Hôte**, sélectionnez l'hôte cible et spécifiez le nouveau modèle de nom de machine.
 - Pour d'autres types de machines virtuelles : dans **Chemin d'accès**, spécifiez où enregistrer les fichiers de la machine virtuelle et le modèle de nom de machine.Par défaut, le nom est **[Nom de la Machine]_converted**.
6. [Facultatif] Cliquez sur **Agent qui effectuera la conversion**, puis sélectionnez un agent. Il peut s'agir de l'agent qui effectue la sauvegarde (par défaut) ou d'un agent installé sur une autre machine. S'il s'agit du deuxième cas, la sauvegarde doit être stockée dans un emplacement partagé, tel qu'un dossier réseau, de façon à ce que l'autre machine puisse y accéder.
7. [Facultatif] Pour VMware ESXi et Hyper-V, vous pouvez également procéder comme suit :
 - Cliquez sur **Magasin de données** pour ESXi ou **Chemin d'accès** pour Hyper-V, puis sélectionnez le magasin de données (stockage) pour la machine virtuelle.
 - Modifiez le mode d'allocation du disque. Le paramètre par défaut est **Dynamique** pour VMware ESXi et **En expansion dynamique** pour Hyper-V.
 - Cliquez sur **Paramètres de MV** pour modifier la taille de mémoire, le nombre de processeurs et les connexions réseau de la machine virtuelle.
8. Cliquez sur **Valider**.

Comment la conversion régulière vers une MV fonctionne

La façon dont les conversions répétées fonctionnent dépend de l'endroit que vous choisissez pour créer la machine virtuelle.

- **Si vous choisissez d'enregistrer la machine virtuelle comme un ensemble de fichiers :** chaque conversion recrée la machine virtuelle à partir de zéro.
- **Si vous choisissez de créer la machine virtuelle sur un serveur de virtualisation :** lors de la conversion d'une sauvegarde incrémentielle ou différentielle, le logiciel met à jour la machine virtuelle existante au lieu de la créer de nouveau. Cette conversion est normalement plus rapide. Elle réduit le trafic réseau et l'utilisation des ressources du CPU de l'hôte qui exécute la conversion. Si la mise à jour de la machine virtuelle n'est pas possible, le logiciel la crée de nouveau à partir de rien.

Voici une description détaillée de ces deux cas.

Si vous choisissez d'enregistrer la machine virtuelle comme un ensemble de fichiers

Suite à la première conversion, une nouvelle machine virtuelle sera créée. Toutes les conversions suivantes vont créer cette machine à nouveau. Premièrement, l'ancienne machine est temporairement renommée. Puis, une nouvelle machine virtuelle est créée avec le nom précédent de l'ancienne machine. Si cette opération réussit, l'ancienne machine est supprimée. Si cette opération échoue, la nouvelle machine est supprimée et l'ancienne machine reprend son nom précédent. De cette façon, la conversion finit toujours avec une seule machine. Toutefois, de l'espace de stockage supplémentaire est requis pendant la conversion pour stocker l'ancienne machine.

Si vous choisissez de créer la machine virtuelle sur un serveur de virtualisation

La première conversion crée une nouvelle machine virtuelle. Toute conversion ultérieure fonctionne comme suit :

- Si une *sauvegarde complète* a été réalisée depuis la dernière conversion, la machine virtuelle est créée de nouveau à partir de rien, comme décrit plus haut dans cette section.
- Sinon, la machine virtuelle existante est mise à jour pour refléter les changements depuis la dernière conversion. Si mise à jour n'est pas possible (par exemple, si vous avez supprimé les instantanés intermédiaires, voir ci-dessous), la machine virtuelle est créée de nouveau à partir de rien.

Instantanés intermédiaires

Pour être en mesure de mettre à jour la machine virtuelle, le logiciel stocke quelques instantanés intermédiaires de celle-ci. Ils sont nommés **Sauvegarde...** et **Réplica...** et doivent être conservés. Les instantanés qui ne sont plus nécessaires sont automatiquement supprimés.

Le dernier instantané **Réplica...** correspond au résultat de la dernière conversion. Vous pouvez utiliser cet instantané si vous voulez ramener la machine à cet état ; par exemple, si vous avez travaillé avec la machine et que vous voulez supprimer les modifications apportées.

Les autres instantanés sont pour usage interne par le logiciel.

Réplication

Remarque

Concernant les déploiements dans le Cloud, certaines des fonctionnalités décrites dans cette section pourraient être indisponibles ou différentes.

Cette section décrit la réplication de sauvegarde dans le cadre d'un plan de sauvegarde. Pour plus d'informations sur la création d'un plan de réplication distinct, consultez la section « [Traitement des données hors hôte](#) ».

Si vous activez la réplication de sauvegardes, chaque sauvegarde est copiée vers un autre emplacement immédiatement après sa création. Si les sauvegardes antérieures n'étaient pas reproduites (par exemple, si la connexion réseau a été perdue), le logiciel reproduit également toutes les sauvegardes qui sont apparues après la dernière réplication réussie.

Les sauvegardes répliquées ne dépendent pas des sauvegardes de l'emplacement d'origine et vice versa. Vous pouvez restaurer des données à partir de n'importe quelle sauvegarde sans avoir accès à d'autres emplacements.

Exemples d'utilisation

- **Reprise d'activité après sinistre sûre**

Stocker vos sauvegardes sur site (pour restauration immédiate) et hors site (pour sécuriser les sauvegardes en cas de défaillance du stockage local ou d'un désastre naturel).

- **Utilisation du stockage sur le Cloud pour protéger les données en cas de catastrophe naturelle**

Répliquer les sauvegardes vers le stockage sur le Cloud en transférant uniquement les modifications de données.

- **Conserver seulement les points de restauration les plus récents**

Supprimez les anciennes sauvegardes du stockage rapide conformément aux règles de rétention afin de ne pas abuser de l'espace de stockage dispendieux.

Emplacements pris en charge

Vous pouvez répliquer une sauvegarde à *partir* de n'importe lequel de ces emplacements :

- Un dossier local
- Un dossier réseau
- Secure Zone

- Un serveur SFTP
- Des emplacements gérés par un nœud de stockage

Vous pouvez répliquer une sauvegarde *vers* n'importe lequel de ces emplacements :

- Un dossier local
- Un dossier réseau
- Le stockage sur le Cloud
- Un serveur SFTP
- Des emplacements gérés par un nœud de stockage
- Un périphérique à bandes

Pour activer la réplication des sauvegardes

1. Dans le volet du plan de sauvegarde, cliquez sur **Ajouter un emplacement**.
La commande **Ajouter un emplacement** s'affiche uniquement si la réplication est prise en charge *depuis* le dernier emplacement sélectionné.
2. Spécifiez l'emplacement où les sauvegardes seront répliquées.
3. [Facultatif] Dans **Durée de conservation**, modifiez les règles de rétention de l'emplacement sélectionné, comme décrit dans la section « [Règles de rétention](#) ».
4. [Facultatif] Dans **Convertir en MV**, indiquez les paramètres pour la conversion en une machine virtuelle, comme expliqué dans la section « [Conversion en une machine virtuelle](#) ».
5. [Facultatif] Cliquez sur l'icône en forme d'engrenage > **Performance et créneau de sauvegarde**, puis définissez le créneau de sauvegarde pour l'emplacement choisi, comme décrit dans « [Performance et créneau de sauvegarde](#) ». Ces paramètres définiront la performance de réplication.
6. [Facultatif] Répétez les étapes 1 à 5 pour tous les emplacements où vous souhaitez répliquer les sauvegardes. Jusqu'à cinq emplacements sont pris en charge, y compris le principal.

Remarques pour les utilisateurs disposant de la licence Advanced

Conseil

Vous pouvez régler la réplication des sauvegardes *depuis* le stockage sur le Cloud en créant un plan de réplication séparé. Pour plus d'informations, consultez la section « [Traitement des données hors hôte](#) ».

Restrictions

- La réplication des sauvegardes *depuis* un emplacement géré par un nœud de stockage vers un dossier local n'est pas pris en charge. Un dossier local signifie un dossier sur la machine avec l'agent qui a créé la sauvegarde.

- La réplication des sauvegardes vers un emplacement géré avec déduplication activée n'est pas prise en charge pour les sauvegardes au [format de sauvegarde](#) **Version 12**.

Quelle Machine exécute l'opération ?

La réplication d'une sauvegarde *depuis* n'importe quel emplacement est initiée par l'agent ayant créé la sauvegarde et est effectuée :

- par cet agent si l'emplacement *n'est pas* géré par un nœud de stockage ;
- par le nœud de stockage correspondant si l'emplacement est géré. Toutefois, la réplication d'une sauvegarde depuis l'emplacement géré vers le stockage dans le Cloud est effectuée par l'agent qui a créé la sauvegarde.

Comme il ressort de la description ci-dessus, l'opération sera exécutée que si la machine avec l'agent est sous tension.

Réplication de sauvegardes entre emplacements gérés

La réplication d'une sauvegarde depuis un emplacement géré vers un autre est effectuée par le nœud de stockage.

Si la déduplication est activée pour l'emplacement cible (possiblement sur un autre nœud de stockage), le nœud de stockage source envoie seulement les blocs de données qui ne sont pas présents dans l'emplacement de stockage cible. En d'autres termes, comme un agent, le nœud de stockage effectue la déduplication à la source. Cela réduit le trafic sur le réseau lorsque vous répliquez des données entre des nœuds de stockage séparés géographiquement.

Démarrage manuel d'une sauvegarde

1. Sélectionnez une machine sur laquelle au moins un plan de sauvegarde est appliqué.
2. Cliquez sur **Sauvegarder**.
3. Si plus d'un plan de sauvegarde est appliqué, sélectionnez le plan de sauvegarde souhaité.
4. Effectuez l'une des actions suivantes :
 - Cliquez sur **Exécuter maintenant**. Une sauvegarde incrémentielle sera créée.
 - Si le modèle de sauvegarde comprend plusieurs méthodes de sauvegarde, vous pouvez choisir la méthode à utiliser. Cliquez sur la flèche du bouton **Exécuter maintenant**, puis sélectionnez **Complète**, **Incrémentielle** ou **Différentielle**.

La première sauvegarde créée par un plan de sauvegarde est toujours complète.

La progression de la sauvegarde s'affiche dans la colonne **Statut** de la machine.

Options de sauvegarde

Remarque

Concernant les déploiements dans le Cloud, certaines des fonctionnalités décrites dans cette section pourraient être indisponibles ou différentes.

Pour modifier les options de sauvegarde, cliquez sur l'icône en forme d'engrenage située à côté du nom du plan de sauvegarde, puis cliquez sur **Options de sauvegarde**.

Disponibilité des options de sauvegarde

L'ensemble des options de sauvegarde disponibles dépendent des éléments suivants :

- l'environnement dans lequel l'agent fonctionne (Windows, Linux, macOS) ;
- le type de données en cours de sauvegarde (disques, fichiers, machines virtuelles, données d'application) ;
- la destination de la sauvegarde (dossier réseau, local ou stockage sur le Cloud).

Le tableau suivant résume la disponibilité des options de sauvegarde.

	Sauvegarde de disque			Sauvegarde de fichier			Machines virtuelles		SQL et Exchange
	Windows	Linux	macOS	Windows	Linux	macOS	ESXi	Hyperv	Windows
Alertes	+	+	+	+	+	+	+	+	+
Consolidation de sauvegarde	+	+	+	+	+	+	+	+	-
Nom du fichier de sauvegarde	+	+	+	+	+	+	+	+	+
Format de la sauvegarde	+	+	+	+	+	+	+	+	+
Validation de la sauvegarde	+	+	+	+	+	+	+	+	+
Changed Block Tracking (CBT)	+	-	-	-	-	-	+	+	+
Mode de sauvegarde de cluster	-	-	-	-	-	-	-	-	+
Niveau de compression	+	+	+	+	+	+	+	+	+

Notifications par messagerie électronique	+	+	+	+	+	+	+	+	+
Gestion erreurs									
Réessayer si une erreur se produit	+	+	+	+	+	+	+	+	+
Ne pas afficher les messages et dialogues pendant le traitement (mode silencieux)	+	+	+	+	+	+	+	+	+
Ignorer les secteurs défectueux	+	+	+	+	+	+	+	+	-
Réessayer si une erreur se produit lors de la création d'instantané de MV	-	-	-	-	-	-	+	+	-
Sauvegarde incrémentielle/différentielle rapide	+	+	+	-	-	-	-	-	-
Filtres de fichiers	+	+	+	+	+	+	+	+	-
Instantané de sauvegarde de niveau fichier	-	-	-	+	+	+	-	-	-
Troncation de journal	-	-	-	-	-	-	+	+	SQL uniquement
Prise d'instantanés LWM	-	+	-	-	-	-	-	-	-
Points de montage	-	-	-	+	-	-	-	-	-
Snapshot Multi-volume	+	+	-	+	+	-	-	-	-
Performance et créneau de sauvegarde	+	+	+	+	+	+	+	+	+
Envoi de données physiques	+	+	+	+	+	+	+	+	-

Commandes Pré/Post	+	+	+	+	+	+	+	+	+
Commandes de capture de données Pré/Post	+	+	+	+	+	+	-	-	+
Instantanés matériels SAN	-	-	-	-	-	-	+	-	-
Planification									
Répartir les heures de démarrage dans une fenêtre de temps	+	+	+	+	+	+	+	+	+
Limiter le nombre de sauvegardes simultanées	-	-	-	-	-	-	+	+	-
Sauvegarde secteur par secteur	+	+	-	-	-	-	+	+	-
Fractionnement	+	+	+	+	+	+	+	+	+
Gestion des bandes	+	+	+	+	+	+	+	+	+
Traitement de l'échec de tâche	+	+	+	+	+	+	+	+	+
Conditions de démarrage de tâche	+	+	-	+	+	-	+	+	+
Service de cliché instantané des volumes	+	-	-	+	-	-	-	+	+
Service de cliché instantané des volumes (VSS) pour les machines virtuelles	-	-	-	-	-	-	+	+	-
Sauvegarde hebdo.	+	+	+	+	+	+	+	+	+
Journal des événements Windows	+	-	-	+	-	-	+	+	+

Alertes

Aucune sauvegarde réussie sur plusieurs jours d'affilée

Le pré réglage est le suivant : **Désactivé.**

Cette option permet de déterminer s'il faut ou non générer une alerte lorsque le plan de sauvegarde n'a créé aucune sauvegarde pendant une période définie. Outre les échecs de sauvegarde, le logiciel fait le compte des sauvegardes qui n'ont pas été exécutées à l'heure prévue (sauvegardes manquées).

Les alertes sont générées sur une base « par machine » et sont affichées sous l'onglet **Alertes**.

Vous pouvez spécifier le nombre de jours consécutifs sans sauvegarde après lesquels l'alerte est générée.

Consolidation de sauvegarde

Cette option définit s'il faut consolider les sauvegardes durant le nettoyage ou supprimer les chaînes de sauvegarde entières.

Le pré-réglage est le suivant : **Désactivé**.

La consolidation est un processus qui associe deux sauvegardes subséquentes ou plus dans une même sauvegarde.

Si cette option est activée, une sauvegarde qui devrait être supprimée pendant le nettoyage est consolidée avec la sauvegarde dépendante suivante (incrémentielle ou différentielle).

Dans le cas contraire, la sauvegarde est conservée jusqu'à ce que toutes les autres sauvegardes dépendantes puissent également être supprimées. Cela permet d'éviter la consolidation qui pourrait nécessiter un temps considérable, mais il nécessite de l'espace supplémentaire pour le stockage des sauvegardes dont la suppression est différée. L'âge ou le nombre de sauvegardes peut dépasser les valeurs spécifiées dans les règles de rétention.

Important

Sachez que la consolidation n'est qu'une méthode de suppression et non une alternative à la suppression. La sauvegarde obtenue ne contiendra pas les données qui étaient présentes dans la sauvegarde supprimée et absentes de la sauvegarde incrémentielle ou différentielle conservée.

Elle *n'est pas* effective si l'une des conditions suivantes est remplie :

- La destination de la sauvegarde est un périphérique à bandes ou le stockage sur le Cloud.
- Le modèle de sauvegarde est défini sur **Toujours incrémentielle (fichier unique)**.
- Le [format de sauvegarde](#) est défini sur **Version 12**.

Les sauvegardes stockées sur des bandes ne peuvent pas être consolidées. Les sauvegardes stockées sur le Cloud, ainsi que les sauvegardes sous forme d'un fichier unique (formats Version 11 et 12), sont toujours consolidées, car leur structure interne permet une consolidation rapide et facile.

Toutefois, si le format Version 12 est utilisé et que plusieurs chaînes de sauvegarde sont présentes (chaque chaîne étant stockée dans un fichier .tibx séparé), la consolidation ne fonctionne qu'avec la dernière chaîne. Toute autre chaîne est supprimée en bloc, à l'exception de la première, qui est

réduite à la taille minimum pour conserver les méta-informations (environ 12 Ko). Ces méta-informations sont requises pour assurer la cohérence des données lors d'opérations de lecture et écriture simultanées. Les sauvegardes incluses dans ces chaînes disparaissent de l'interface graphique dès que la règle de rétention est appliquée, même si elles existent physiquement tant que la chaîne entière n'est pas supprimée.

Dans tous les autres cas, les sauvegardes dont la suppression est différée sont marquées de l'icône d'une corbeille () dans l'interface utilisateur graphique. Si vous supprimez une telle sauvegarde en cliquant sur le signe X, la consolidation sera exécutée. Les sauvegardes stockées sur une bande disparaissent de l'interface graphique uniquement lorsque la bande est réécrite ou effacée.

Nom de fichier de sauvegarde

Cette option définit le nom des fichiers de sauvegarde créés par le plan de sauvegarde.

Ces noms s'affichent dans le gestionnaire de fichiers lorsque vous parcourez l'emplacement de sauvegarde.

Qu'est-ce qu'un fichier de sauvegarde ?

Chaque plan de sauvegarde crée un ou plusieurs fichiers à l'emplacement de sauvegarde, selon le modèle et le [format de sauvegarde](#) utilisés. Le tableau suivant répertorie les fichiers qui peuvent être créés par machine ou par boîte aux lettres.

	Toujours incrémentielle (fichier unique)	Autres modèles de sauvegarde
Format de sauvegarde Version 11	Un fichier .tib et un fichier de métadonnées .xml	Plusieurs fichiers .tib et un fichier de métadonnées .xml (format traditionnel)
Format de sauvegarde Version 12	Un fichier .tibx par chaîne de sauvegarde (une sauvegarde complète ou différentielle et toutes les sauvegardes incrémentielles qui en dépendent)	

Tous les fichiers ont le même nom, avec ou sans ajout d'une estampille ou d'un numéro séquentiel. Vous pouvez définir ce nom (appelé nom de fichier de sauvegarde) lors de la création ou de la modification d'un plan de sauvegarde.

Remarque

La date et l'heure sont ajoutées au nom de fichier de la sauvegarde uniquement dans la **Version 11** du format de sauvegarde.

Après avoir changé le nom d'un fichier de sauvegarde, la sauvegarde suivante sera une sauvegarde complète, sauf si vous spécifiez le nom d'une sauvegarde existante de la même machine. Dans ce cas, une sauvegarde complète, incrémentielle ou différentielle sera créée selon la planification des plans de sauvegarde.

Notez qu'il est possible de définir des noms de fichier de sauvegarde pour des emplacements qui ne peuvent être parcourus par un gestionnaire de fichiers (tel que le stockage sur le Cloud ou un périphérique à bandes). C'est utile si vous souhaitez voir les noms personnalisés sur l'onglet **Sauvegardes**.

Où puis-je voir les noms des fichiers de sauvegarde ?

Sélectionnez l'onglet **Sauvegardes**, puis sélectionnez le groupe de sauvegardes.

- Le nom de fichier de sauvegarde par défaut s'affiche dans le volet **Détails**.
- Si vous définissez un nom de fichier de sauvegarde non par défaut, il s'affichera directement dans l'onglet **Sauvegardes**, dans la colonne **Nom**.

Limites des noms de fichier de sauvegarde

- Un nom de fichier de sauvegarde ne peut pas se terminer par un numéro.
La lettre A est ajoutée à la fin du nom de fichier de sauvegarde par défaut afin d'éviter qu'il se termine par un numéro. Si vous créez un nom personnalisé, assurez-vous toujours qu'il ne se termine pas par un numéro. Si vous utilisez des variables, le nom ne doit pas se terminer par une variable, car cette dernière peut finir par un numéro.
- Un nom de fichier de sauvegarde ne peut pas contenir les symboles suivants : **()&?*\${<>":\|/##**, renvoi à la ligne (**\n**) et tabulations (**\t**).

Nom de fichier de sauvegarde par défaut

Le nom de fichier de sauvegarde par défaut est [Nom de l'ordinateur]-[Identifiant du plan]-[Identifiant unique]A.

Le nom de fichier de sauvegarde par défaut pour la sauvegarde de boîtes aux lettres est [ID de la boîte aux lettres]_mailbox_[ID du plan]A.

Le nom est constitué des variables suivantes :

- [Nom de la machine] Cette variable est remplacée par le nom de la machine (celui qui est affiché dans la console de sauvegarde) pour tous les types de données sauvegardées, sauf pour les boîtes aux lettres Office 365. Pour les boîtes aux lettres Office 365, elle est remplacée par le nom principal de l'utilisateur (UPN) de la boîte.
- [Identifiant du plan] Cette variable est remplacée par l'identificateur unique d'un plan de sauvegarde. Cette valeur ne change pas si le plan est renommé.
- [Identifiant unique] Cette variable est remplacée par l'identificateur unique de l'ordinateur ou de la boîte aux lettres sélectionnées. Cette valeur ne change pas si la machine est renommée ou si l'UPN de la boîte aux lettres change.
- [Identifiant de la boîte aux lettres] Cette variable est remplacée par l'UPN de la boîte aux lettres.
- « A » est une lettre de protection ajoutée à la fin du nom de fichier de sauvegarde afin d'éviter qu'il se termine par un numéro.

Le diagramme ci-dessous affiche le nom de fichier de sauvegarde par défaut.

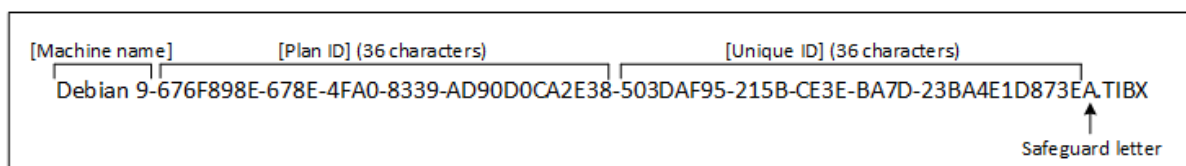

Le diagramme ci-dessous affiche le nom de fichier de sauvegarde par défaut pour les boîtes aux lettres.

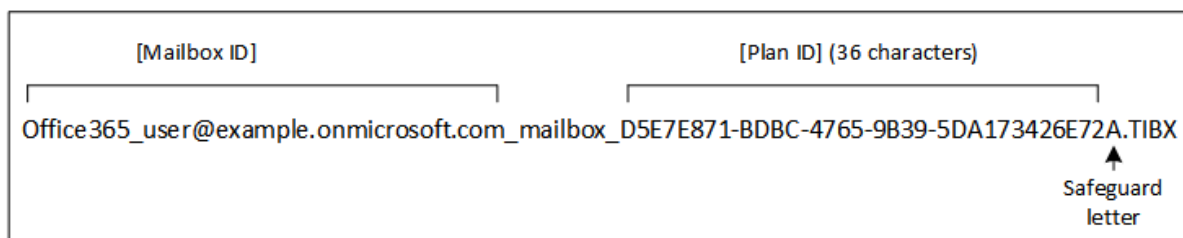

Noms sans variables

Si vous remplacez le nom du fichier de sauvegarde par MyBackup, les fichiers de sauvegarde ressembleront aux exemples suivants. Dans les deux exemples, on suppose des sauvegardes incrémentielles quotidiennes planifiées à 14h40 à partir du 13 septembre 2016.

Pour le format **Version 12** avec le modèle de sauvegarde « **Toujours incrémentielle (fichier unique)** » :

```
MyBackup.tibx
```

Pour le format **Version 12** avec un autre modèle de sauvegarde :

```
MyBackup.tibx  
MyBackup-0001.tibx  
MyBackup-0002.tibx  
...
```

Pour le format **Version 11** avec le modèle de sauvegarde « **Toujours incrémentielle (fichier unique)** » :

```
Ma_Sauvegarde.xml  
Ma_Sauvegarde.tib
```

Pour le format **Version 11** avec un autre modèle de sauvegarde :

```
Ma_Sauvegarde.xml  
Ma_Sauvegarde_2016_9_13_14_49_20_403F.tib  
Ma_Sauvegarde_2016_9_14_14_43_00_221F.tib  
Ma_Sauvegarde_2016_9_15_14_45_56_300F.tib  
...
```

Utilisation de variables

Outre les variables utilisées par défaut, vous pouvez utiliser la variable [Nom du plan] qui est remplacée par le nom du plan de sauvegarde.

Si plusieurs ordinateurs ou boîtes aux lettres sont sélectionnés pour la sauvegarde, le nom du fichier de sauvegarde doit contenir la variable [Nom de la machine], [Identifiant de la boîte aux lettres] ou [Identifiant unique].

Nom de fichier de sauvegarde ou affectation simplifiée des noms des fichiers

En utilisant du texte brut ou des variables, vous pouvez créer les mêmes noms de fichier que dans les versions antérieures de Acronis Cyber Backup. Cependant, les noms de fichier simplifiés ne peuvent pas être reconstruits : dans la version 12, les noms de fichiers sont dotés d'un horodatage, sauf si un format sous forme d'un fichier unique est utilisé.

Exemples d'utilisation

- **Afficher des noms de fichier conviviaux**

Vous voulez distinguer facilement les sauvegardes en parcourant l'emplacement de sauvegarde avec un gestionnaire de fichiers.

- **Continuer une série de sauvegardes existante**

Supposons qu'un plan de sauvegarde soit appliqué à une machine unique et que vous deviez supprimer cette dernière de la console de sauvegarde ou désinstaller l'agent avec ses paramètres de configuration. Lorsque la machine a été réajoutée ou que l'agent a été réinstallé, vous pouvez forcer le plan de sauvegarde à continuer les sauvegardes vers la même sauvegarde ou série de sauvegardes. Il suffit d'aller à cette option, de cliquer sur **Sélectionner** et de sélectionner la sauvegarde requise.

Le bouton **Parcourir** montre les sauvegardes à l'emplacement sélectionné dans la section **Où sauvegarder** du panneau du plan de sauvegarde. Il ne peut rien parcourir en dehors de cet emplacement.

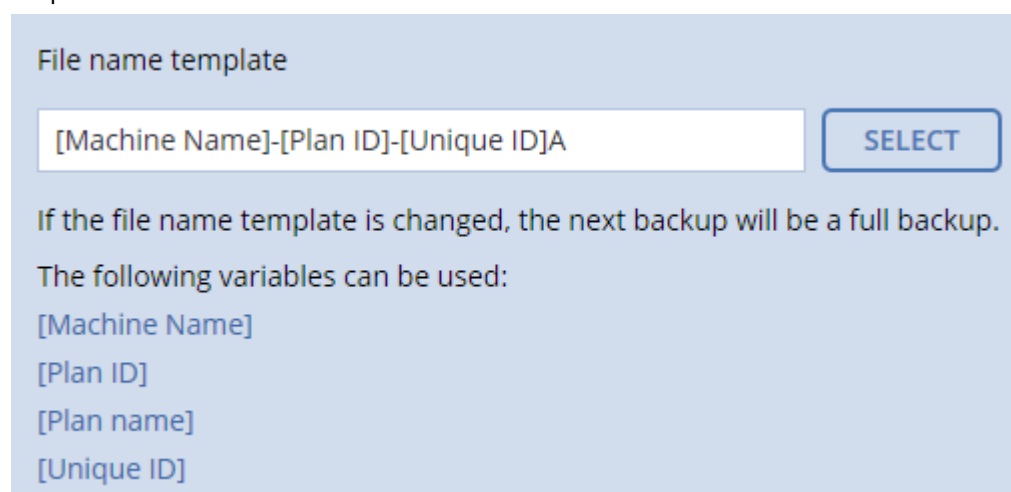

File name template

[Machine Name]-[Plan ID]-[Unique ID]A

If the file name template is changed, the next backup will be a full backup.

The following variables can be used:

- [Machine Name]
- [Plan ID]
- [Plan name]
- [Unique ID]

- **Mise à niveau à partir d'une version précédente du produit**

Si, durant la mise à niveau, un plan de sauvegarde n'a pas migré automatiquement, recréez le plan et faites-le pointer vers l'ancien fichier de sauvegarde. Si une seule machine est sélectionnée pour la sauvegarde, cliquez sur **Parcourir**, puis sélectionnez la sauvegarde requise. Si plusieurs machines sont sélectionnées pour la sauvegarde, recréez l'ancien nom de fichier de sauvegarde en utilisant des variables.

Remarque

Le bouton **Sélectionner** n'est disponible que pour les plans de sauvegarde créés pour un seul terminal et appliqués à celui-ci.

Format de sauvegarde

Cette option définit le format des sauvegardes créées par le plan de sauvegarde. Vous pouvez choisir entre le nouveau format (**Version 12**), conçu pour une sauvegarde et une restauration rapides, et le format hérité (**Version 11**) conservé pour une compatibilité descendante et certains cas spécifiques. Une fois le plan de sauvegarde appliqué, cette option ne peut pas être modifiée.

Cette option *n'est pas* effective pour les sauvegardes de boîte aux lettres. Les sauvegardes de boîte aux lettres sont toujours au format Version 12.

Le pré-réglage est le suivant : **Sélection automatique**.

Vous pouvez sélectionner l'une des options suivantes :

- **Sélection automatique**

La version 12 sera utilisée, sauf si le plan de sauvegarde ajoute des sauvegardes à celles créées par des versions antérieures du produit.

- **Version 12**

Un nouveau format recommandé dans la plupart des cas pour la sauvegarde et la restauration. Chaque chaîne de sauvegarde (une sauvegarde complète ou différentielle et toutes les sauvegardes incrémentielles qui en dépendent) est enregistrée dans un fichier .tibx unique. Avec ce format, la règle de rétention **Par volume total de sauvegardes** n'est pas effective.

- **Version 11**

Un format hérité à utiliser dans un nouveau plan de sauvegarde qui ajoute des sauvegardes à celles créées par des versions antérieures du produit.

Utilisez également ce format (avec n'importe quel modèle de sauvegarde, sauf **Toujours incrémentielle (fichier unique)**) si vous souhaitez que les sauvegardes complètes, incrémentielles et différentielles soient des fichiers séparés.

Ce format est sélectionné automatiquement si la destination de sauvegarde (ou une destination de réplication) est un emplacement géré avec déduplication activée. Si vous changez le format à la **Version 12**, les sauvegardes échoueront.

Remarque

Vous ne pouvez pas sauvegarder de groupes de disponibilité de la base de données (DAG) à l'aide du format d'archive Version 11. La sauvegarde de groupes DAG est prise en charge uniquement dans le format d'archive Version 12.

Format et fichiers de sauvegarde

Pour les emplacements de sauvegarde qui peuvent être parcourus avec un gestionnaire de fichiers (comme les dossiers locaux et réseau), le format de sauvegarde détermine le nombre de fichiers et leur extension. Vous pouvez définir les noms de fichier en utilisant l'option [Nom de fichier de la sauvegarde](#). Le tableau suivant répertorie les fichiers qui peuvent être créés par machine ou par boîte aux lettres.

	Toujours incrémentielle (fichier unique)	Autres modèles de sauvegarde
Format de sauvegarde Version 11	Un fichier .tib et un fichier de métadonnées .xml	Plusieurs fichiers .tib et un fichier de métadonnées .xml (format traditionnel)
Format de sauvegarde Version 12	Un fichier .tibx par chaîne de sauvegarde (une sauvegarde complète ou différentielle et toutes les sauvegardes incrémentielles qui en dépendent)	

Modification du format de sauvegarde en version 12 (.tibx)

Si vous faites passer le format de sauvegarde de la version 11 (format .tib) à la version 12 (format .tibx) :

- La sauvegarde suivante sera complète.
- Dans les emplacements de sauvegarde qui peuvent être parcourus avec un gestionnaire de fichiers (comme les dossiers locaux et réseau), un nouveau fichier .tibx sera créé. Le nouveau fichier aura le même nom que l'original, avec le suffixe **_v12A**.
- Les règles de rétention et de réplication seront appliquées uniquement aux nouvelles sauvegardes.
- Les anciennes sauvegardes ne seront pas supprimées et resteront disponibles dans l'onglet **Stockage de sauvegarde**. Vous pouvez les supprimer manuellement.
- Les anciennes sauvegardes dans le Cloud ne consommeront pas le quota **de stockage dans le Cloud**.
- Les anciennes sauvegardes locales consommeront le quota de **sauvegarde locale** jusqu'à ce que vous les supprimiez manuellement.

Déduplication dans l'archive

Le format de sauvegarde de la version 12 est compatible avec la déduplication dans l'archive, qui offre les avantages suivants :

- Taille des sauvegardes divisée par 10, avec déduplication intégrée au niveau bloc pour n'importe quel type de données.
- Une gestion efficace des liens directs garantit l'absence de doublons de stockage.
- Segmentation basée sur le hachage

Remarque

La déduplication dans l'archive est activée par défaut pour toutes les sauvegardes au format .tibx. Il n'est pas nécessaire que vous l'activiez dans les options de sauvegarde, et vous ne pouvez pas la désactiver.

Validation de la sauvegarde

La validation est une opération qui vérifie la possibilité de restauration de données à partir d'une sauvegarde. Lorsque cette option est activée, chaque sauvegarde créée par le plan de sauvegarde est validée immédiatement après sa création.

Le pré-réglage est le suivant : **Désactivé**.

La validation calcule une somme de contrôle pour chaque bloc de données restauré depuis la sauvegarde. La seule exception est la validation des sauvegardes de niveau fichier se trouvant dans le stockage sur le Cloud. Ces sauvegardes sont validées en vérifiant la cohérence des métadonnées enregistrées dans la sauvegarde.

La validation est un processus très long, même pour les petites sauvegardes incrémentielles ou différentielles. Cette opération valide en effet les données physiques de la sauvegarde ainsi que toutes les données récupérables par la sélection de cette sauvegarde. Cela nécessite un accès aux sauvegardes précédemment créées.

Même si une validation réussie signifie une forte probabilité de restauration réussie, elle ne vérifie pas tous les facteurs ayant une incidence sur le processus de restauration. Si vous sauvegardez le système d'exploitation, nous vous recommandons d'effectuer une restauration d'essai avec le support de démarrage vers un disque dur de secours ou d'[exécuter une machine virtuelle depuis la sauvegarde](#) dans l'environnement ESXi ou Hyper-V.

Conditions de démarrage de tâche

Cette option est effective à la fois dans les systèmes d'exploitation Windows et Linux.

Cette option détermine le comportement du programme lorsqu' une tâche est sur le point de démarrer (l'heure planifiée arrive ou l'événement spécifié dans la planification se produit), mais la

condition (ou l'une des nombreuses conditions) n'est pas remplie. Pour plus d'informations sur les conditions, consultez la section « [Conditions de démarrage](#) ».

Le pré-réglage est le suivant : **Attendre que les conditions de la planification soient remplies.**

Attendre que les conditions de la planification soient remplies

Avec ce paramètre, le planificateur commence à surveiller les conditions et lance la tâche dès que les conditions sont remplies. Si les conditions ne sont jamais remplies, la tâche ne démarrera jamais.

Pour gérer la situation lorsque les conditions ne sont pas remplies pendant trop longtemps et qu'il devient trop risqué de retarder la tâche, vous pouvez définir l'intervalle de temps à l'issue duquel la tâche sera exécutée, quelle que soit la condition. Cochez la case **Exécuter la tâche de toutes façons après**, puis spécifiez l'intervalle de temps. La tâche démarrera dès que les conditions seront remplies OU que le délai maximum sera écoulé, en fonction du cas de figure qui se produira en premier.

Sauter l'exécution de la tâche

Il peut être impossible de retarder une tâche, par exemple, lorsque vous devez impérativement exécuter une tâche au moment spécifié. Il est alors pertinent de passer outre la tâche plutôt que d'attendre que les conditions soient remplies, particulièrement si les tâches sont effectuées relativement fréquemment.

Changed Block Tracking (CBT)

Cette option est effective pour les sauvegardes de niveau disque pour les machines virtuelles et physiques sous Windows. Cette option est également effective pour les sauvegardes de bases de données de Microsoft SQL Server et de Microsoft Exchange Server.

Le pré-réglage est le suivant : **Activé.**

Cette option détermine l'utilisation du suivi des blocs modifiés (CBT) lors de l'exécution d'une sauvegarde incrémentielle ou différentielle.

La technologie CBT accélère le processus de sauvegarde. Les modifications apportées au disque ou à la base de données sont continuellement suivies au niveau des blocs. Lorsqu'une sauvegarde commence, les modifications peuvent être immédiatement enregistrées sur la sauvegarde.

Mode de sauvegarde de cluster

Ces options sont effectives pour les sauvegardes de niveau base de données de Microsoft SQL Server et de Microsoft Exchange Server.

Ces options ne sont effectives que si le cluster lui-même (groupes de disponibilité AlwaysOn (AAG) de Microsoft SQL Server ou groupe de disponibilité de la base de données (DAG) de Microsoft Exchange Server) est sélectionné pour la sauvegarde plutôt que les nœuds ou bases de données

qu'il contient. Si vous sélectionnez des éléments individuels au sein du cluster, la sauvegarde ne prendra pas en charge le cluster et seules les copies sélectionnées des éléments seront sauvegardées.

Microsoft SQL Server

Cette option détermine le mode de sauvegarde des groupes de disponibilité AlwaysOn (AAG) de Microsoft SQL Server. Pour que cette option prenne effet, l'agent pour SQL doit être installé sur tous les nœuds AAG. Pour plus d'informations sur la sauvegarde des groupes de disponibilité AlwaysOn, consultez la section « [Protection des groupes de disponibilité AlwaysOn \(AAG\)](#) ».

Le pré-réglage est le suivant : **Réplica secondaire si possible.**

Vous pouvez choisir l'une des options suivantes:

- **Réplica secondaire si possible.**

Si tous les réplicas secondaires sont hors ligne, le réplica principal est sauvegardé. La sauvegarde du réplica principal peut ralentir les performances de SQL Server, mais les données seront sauvegardées dans leur état le plus récent.

- **Secondaire réplica**

Si tous les réplicas secondaires sont hors ligne, la sauvegarde échouera. La sauvegarde des réplicas secondaires n'affecte pas les performances de SQL Server et vous permet d'agrandir le créneau de sauvegarde. Toutefois, les réplicas passifs peuvent contenir des informations qui ne sont pas à jour parce qu'ils sont souvent configurés pour être mis à jour de façon asynchrone (décalée).

- **Réplica principal**

Si le réplica principal est hors ligne, la sauvegarde échouera. La sauvegarde du réplica principal peut ralentir les performances de SQL Server, mais les données seront sauvegardées dans leur état le plus récent.

Quelle que soit la valeur de cette option, afin d'assurer la cohérence de la base de données, le logiciel ignore les bases de données qui ne sont *pas* dans l'état **SYNCHRONISÉ** ou **SYNCHRONISATION** au démarrage de la sauvegarde. Si toutes les bases de données sont ignorées, la sauvegarde échoue.

Microsoft Exchange Server

Cette option détermine le mode de sauvegarde des groupe de disponibilité de la base de données (DAG) Exchange Server. Afin que cette option prenne effet, l'agent pour Exchange doit être installé sur tous les nœuds DAG. Pour plus d'informations sur la sauvegarde des groupes de disponibilité de la base de données, consultez la section « [Protection des groupes de disponibilité de la base de données \(DAG\)](#) ».

Le pré-réglage est le suivant : **Copie passive si possible**

Vous pouvez choisir l'une des options suivantes:

- **Copie passive si possible**

Si toutes les copies passives sont hors ligne, la copie active est sauvegardée. La sauvegarde de la copie active peut ralentir les performances d'Exchange Server, mais les données seront sauvegardées dans leur état le plus récent.

- **Copie passive**

Si toutes les copies passives sont hors ligne, la sauvegarde échouera. La sauvegarde des copies passives n'affecte pas les performances du serveur Exchange et vous permet d'agrandir le créneau de sauvegarde. Toutefois, les copies passives peuvent contenir des informations qui ne sont pas à jour parce que ces copies sont souvent configurées pour être mises à jour de façon asynchrone (décalées).

- **Copie active**

Si la copie active est hors ligne, la sauvegarde échouera. La sauvegarde de la copie active peut ralentir les performances d'Exchange Server, mais les données seront sauvegardées dans leur état le plus récent.

Quelle que soit la valeur de cette option, afin d'assurer la cohérence de la base de données, le logiciel ignore les bases de données qui ne sont *pas* dans l'état **SAIN** ou **ACTIF** au démarrage de la sauvegarde. Si toutes les bases de données sont ignorées, la sauvegarde échoue.

Niveau de compression

L'option définit le niveau de compression appliqué aux données sauvegardées. Les niveaux disponibles sont les suivants : **Aucune, Normale, Élevée, Maximale**.

Le pré-réglage est le suivant : **Normale**.

Un niveau de compression supérieur signifie que le processus de sauvegarde prend plus de temps, mais que la sauvegarde en résultant occupe moins d'espace. Pour le moment, le fonctionnement des niveaux Élevée et Maximale est identique.

Le niveau de compression des données optimal dépend du type de données en cours de sauvegarde. Par exemple, même une compression maximale ne réduira pas de manière significative la taille de la sauvegarde si cette dernière contient essentiellement des fichiers comprimés tels que des fichiers .jpg, .pdf ou .mp3. Cependant, des formats tels que .doc ou .xls seront bien comprimés.

Notifications par courrier électronique

Cette option vous permet de configurer des notifications par messagerie électronique au sujet d'événements qui se produisent au cours de la sauvegarde.

Cette option est disponible uniquement pour les déploiements sur site. Déploiement Cloud : les paramètres par défaut sont configurés par compte lorsqu'un compte est créé.

Le pré-réglage est le suivant : **Utiliser les paramètres système**.

Vous pouvez utiliser les paramètres système, ou les remplacer par des valeurs personnalisées qui seront spécifiques à ce plan. Les paramètres système sont configurés comme décrit dans la section « [Notifications par messagerie électronique](#) ».

Important

Lorsque les paramètres système sont modifiés, tous les plans de sauvegarde qui utilisent les paramètres système sont affectés.

Avant d'activer cette option, assurez-vous que les paramètres du [Serveur de messagerie](#) sont configurés.

Pour personnaliser les notifications par courrier électronique pour un plan de sauvegarde

1. Sélectionnez **Personnaliser les paramètres pour ce plan de sauvegarde**.
2. Dans le champ **Adresses électroniques des destinataires**, indiquez l'adresse électronique de destination. Vous pouvez saisir plusieurs adresses séparées par des points-virgules.
3. [Facultatif] Dans le champ **Objet**, modifiez l'objet de la notification par messagerie électronique. Vous pouvez utiliser les variables suivantes :
 - [Alerte] - résumé des alertes.
 - [Terminal] - nom du terminal.
 - [Plan] - nom du plan ayant généré l'alerte.
 - [Serveur de gestion] - nom d'hôte de l'ordinateur sur lequel le serveur de gestion est installé.
 - [Unité] - nom de l'unité à laquelle l'ordinateur appartient.L'objet par défaut est [Alerte] **Terminal** : [Terminal] **Plan** : [Plan]
4. Sélectionnez les cases à cocher correspondant aux événements pour lesquels vous souhaitez recevoir des notifications. Vous pouvez choisir dans la liste de toutes les alertes se produisant au cours d'une sauvegarde, regroupées par niveau de gravité.

Gestion erreurs

Ces options vous permettent de spécifier comment traiter des erreurs qui peuvent se produire pendant la restauration.

Réessayer si une erreur se produit

Le pré-réglage est le suivant : **Activé. Nombre de tentatives : 30. Intervalle entre les tentatives : 30 secondes.**

Lorsqu'une erreur récupérable se produit, le programme essaie à nouveau d'effectuer l'opération qui a échoué. Vous pouvez définir l'intervalle de temps ainsi que le nombre de tentatives. Les tentatives s'arrêteront dès que l'opération réussira OU que le nombre de tentatives sera atteint, le premier de ces deux cas prévalant.

Par exemple, si la destination de sauvegarde sur le réseau devient inaccessible ou inatteignable, le programme essaiera d'atteindre la destination toutes les 30 secondes, mais pas plus de 30 fois. Les

tentatives s'arrêteront dès que la connexion sera rétablie OU que le nombre de tentatives sera atteint, suivant lequel de ces deux cas de figure se produit en premier.

Stockage dans le Cloud

Si le stockage sur le Cloud est sélectionné en tant qu'emplacement de sauvegarde, la valeur de l'option est automatiquement définie sur **Activé. Nombre de tentatives : 300. Intervalle entre les tentatives : 30 secondes.**

Dans ce cas, le nombre de tentatives est illimité, mais le délai avant l'échec de la sauvegarde est calculé comme suit : $(300 \text{ secondes} + \text{Intervalle entre les tentatives}) * (\text{Nombre de tentatives} + 1)$.

Exemples :

- Avec les valeurs par défaut, la sauvegarde échouera après $(300 \text{ secondes} + 30 \text{ secondes}) * (300 + 1) = 99\,330$ secondes, soit environ 27,6 heures.
- Si vous définissez **Nombre de tentatives** à 1 et **Intervalle entre les tentatives** à 1 seconde, la sauvegarde échouera après $(300 \text{ secondes} + 1 \text{ seconde}) * (1 + 1) = 602$ secondes, soit environ 10 minutes.

Si le délai calculé dépasse 30 minutes et que le transfert des données n'a pas encore commencé, le délai réel est défini à 30 minutes.

Ne pas afficher les messages et dialogues pendant le traitement (mode silencieux)

Le pré-réglage est le suivant : **Activé.**

Avec le mode silencieux activé, le programme gèrera automatiquement les situations qui nécessitent l'intervention de l'utilisateur (sauf pour le traitement des secteurs défectueux, qui est défini comme une option séparée). Si une opération ne peut pas se poursuivre sans l'intervention de l'utilisateur, elle échouera. Les détails de l'opération, y compris les erreurs, le cas échéant, apparaissent dans le journal des opérations.

Ignorer les secteurs défectueux

Le pré-réglage est le suivant : **Désactivé.**

Lorsque cette option est désactivée, chaque fois que le programme rencontre un secteur défectueux, l'activité de sauvegarde présente l'état **Intervention nécessaire**. Afin de pouvoir sauvegarder les informations valides d'un disque se détériorant rapidement, activez la fonction ignorer les secteurs défectueux. Le programme continuera de sauvegarder les autres données et vous pourrez monter la sauvegarde de disque en résultant et extraire les fichiers valides vers un autre disque.

Réessayer si une erreur se produit lors de la création d'instantané de MV

Le pré réglage est le suivant : **Activé. Nombre de tentatives : 3. Intervalle entre les tentatives : 5 minutes.**

Lorsque la prise d'un instantané de machine virtuelle échoue, le programme essaie à nouveau d'effectuer l'opération qui a échoué. Vous pouvez définir l'intervalle de temps ainsi que le nombre de tentatives. Les tentatives s'arrêteront dès que l'opération réussira OU que le nombre de tentatives sera atteint, le premier de ces deux cas prévalant.

Sauvegarde incrémentielle/différentielle rapide

Cette option est effective pour une sauvegarde incrémentielle et différentielle de niveau disque.

Cette option n'est pas efficace (toujours désactivée) pour les volumes formatés avec les systèmes de fichiers JFS, ReiserFS3, ReiserFS4, ReFS ou XFS.

Le pré réglage est le suivant : **Activé.**

Une sauvegarde incrémentielle ou différentielle capture uniquement des modifications de données. Pour accélérer le processus de sauvegarde, le programme détermine si un fichier a été modifié ou non grâce à la taille du fichier et à la date / l'heure à laquelle le fichier a été modifié pour la dernière fois. Si cette fonctionnalité est désactivée, le programme comparera les contenus entiers des fichiers à ceux stockés dans la sauvegarde.

Filtres de fichiers

Les filtres de fichiers définissent les fichiers et dossiers qui ne seront pas traités lors du processus de sauvegarde.

Sauf indication contraire, les filtres de fichiers sont disponibles à la fois pour une sauvegarde de niveau disque et de niveau fichier.

Pour activer les filtres de fichiers

1. Sélectionnez les données à sauvegarder.
2. Cliquez sur l'icône en forme d'engrenage située à côté du nom du plan de sauvegarde, puis cliquez sur **Options de sauvegarde**.
3. Sélectionnez **Filtres de fichiers**.
4. Choisissez les options parmi celles décrites ci-dessous.

Excluez les fichiers répondant à des critères spécifiques

Il existe deux options qui fonctionnent de manière inversée.

- **Ne sauvegardez que les fichiers répondant aux critères suivants**

Exemple : Si vous choisissez de sauvegarder l'ensemble de la machine en indiquant **C:\File.exe** dans les critères de filtre, seul ce fichier sera sauvegardé.

Remarque

Ce filtre ne fonctionne pas pour les sauvegardes de niveau fichier si **la version 11** est sélectionnée dans **Format de la sauvegarde** et si la destination de sauvegarde n'est pas le stockage dans le Cloud.

- **Ne sauvegardez pas les fichiers répondant aux critères suivants**

Exemple : Si vous choisissez de sauvegarder l'ensemble de la machine en indiquant **C:\File.exe** dans les critères de filtre, seul ce fichier sera ignoré.

Vous avez la possibilité de choisir ces deux options à la fois. La dernière option prime sur la première, c'est-à-dire que si vous indiquez **C:\File.exe** dans les deux champs, ce fichier sera ignoré lors de la sauvegarde.

Critères :

- **Chemin complet**

Spécifiez le chemin d'accès complet au fichier ou dossier, en commençant par la lettre du lecteur (lors de la sauvegarde de Windows) ou le répertoire racine (lors de la sauvegarde de Linux ou macOS).

Sous Windows et Linux/macOS, vous pouvez utiliser une barre oblique dans le chemin du dossier ou du fichier (comme dans **C:/Temp/fichier.tmp**). Sous Windows, vous pouvez également utiliser la barre oblique inverse traditionnelle (comme dans **C:\Temp\fichier.tmp**).

- **Nom**

Spécifiez le nom du fichier ou du dossier, comme **Document.txt**. Tous les fichiers et dossiers portant ce nom seront sélectionnés.

Les critères *ne sont pas* sensibles à la casse. Par exemple, lorsque vous spécifiez **C:\Temp**, cela revient à sélectionner également **C:\TEMP**, **C:\temp**, , etc.

Vous pouvez utiliser un ou plusieurs caractères génériques (*, ** et ?) dans le critère. Ces caractères peuvent être utilisés à la fois dans le chemin d'accès complet et le nom du fichier ou du dossier.

L'astérisque (*) remplace zéro ou plusieurs caractères dans un nom de fichier. Par exemple, le critère **Doc*.txt** englobe les fichiers tels que **Doc.txt** et **Document.txt**.

[Uniquement pour le format **Version 12**] Le double astérisque (**) remplace zéro ou plusieurs caractères dans un nom de fichier et de chemin d'accès, y compris le caractère barre oblique. Par exemple, le critère ****/Docs/**/*.txt** correspond à tous les fichiers txt dans tous les sous-dossiers de tous les dossiers **Docs**.

Le point d'interrogation (?) remplace exactement un seul caractère dans un nom de fichier. Par exemple, le critère **Doc?.txt** englobe les fichiers tels que **Doc1.txt** et **Docs.txt**, mais pas les fichiers **Doc.txt** ou **Doc11.txt**.

Exclure fichiers et dossiers masqués

Cochez cette case pour ignorer les fichiers et les dossiers qui ont l'attribut **Caché** (pour les systèmes de fichiers qui sont pris en charge par Windows) ou qui commencent par un point (.) (pour les systèmes de fichiers de Linux tels que Ext2 et Ext3). Si un dossier est caché, tout son contenu (y compris les fichiers qui ne sont pas cachés) sera exclu.

Exclure tous fich. et doss. système

Cette option est effective uniquement pour les systèmes de fichiers qui sont pris en charge par Windows. Sélectionnez cette case à cocher pour ignorer les fichiers et dossiers possédant l'attribut **Système**. Si un dossier a l'attribut **Système**, tout son contenu (y compris les fichiers qui n'ont pas l'attribut **Système**) sera exclu.

Remarque

Vous pouvez afficher les attributs de fichier ou dossier dans les propriétés du fichier/dossier ou en utilisant la commande attrib. Pour plus d'informations, consultez le Centre d'aide et de support dans Windows.

Instantané de sauvegarde de niveau fichier

Cette option est effective uniquement pour une sauvegarde de niveau fichier.

Cette option définit s'il faut sauvegarder des fichiers un par un ou en prenant une image statique instantanée des données.

Remarque

Les fichiers situés sur des réseaux partagés sont toujours sauvegardés un à la fois.

Le pré-réglage est le suivant :

- Si des machines sous Linux uniquement sont sélectionnées pour la sauvegarde : **Ne pas créer d'instantané.**
- Sinon : **Créer un instantané si cela est possible.**

Vous pouvez sélectionner l'une des options suivantes :

- **Créer un instantané si cela est possible**
Sauvegarder directement les fichiers s'il n'est pas possible de prendre une image statique.
- **Toujours créer un instantané**
Utiliser une image statique permet la sauvegarde de tous les fichiers, y compris les fichiers ouverts en accès exclusif. Les fichiers seront sauvegardés au même point dans le temps. Choisissez ce paramètre uniquement si ces facteurs sont critiques, c'est à dire que sauvegarder des fichiers sans image statique ne sert à rien. Si une image statique ne peut pas être prise, la sauvegarde échoue.
- **Ne pas créer d'instantané**

Toujours sauvegarder les fichiers directement. Essayer de sauvegarder des fichiers qui sont ouverts en accès exclusif entraînera une erreur de lecture. Les fichiers dans la sauvegarde peuvent ne pas être constants dans le temps.

Troncation de journal

Cette option est effective pour la sauvegarde des bases de données backup Microsoft SQL Server et la sauvegarde de niveau disque avec la sauvegarde de l'application Microsoft SQL Server activée.

Cette option définit si les journaux de transaction SQL Server sont tronqués après la réussite d'une sauvegarde.

Le pré-réglage est le suivant : **Activé**.

Lorsque cette option est activée, une base de données peut être restaurée uniquement à un point dans le temps d'une sauvegarde créée par ce logiciel. Désactivez cette option si vous sauvegardez les journaux de transaction en utilisant le moteur de sauvegarde natif de Microsoft SQL Server. Vous pourrez appliquer les journaux de transaction après une restauration et ainsi restaurer une base de données à n'importe quel point dans le temps.

Prise d'instantanés LVM

Cette option est effective uniquement pour les machines physiques.

Cette option est effective pour la sauvegarde de volumes de niveau disque gérée par Linux Logical Volume Manager (LVM). Ces volumes sont également appelés volumes logiques.

Cette option définit comment prendre un instantané d'un volume logique. Le logiciel de sauvegarde peut effectuer cette opération ou la confier à Linux Logical Volume Manager (LVM).

Le pré-réglage est le suivant : **Par le logiciel de sauvegarde**.

- **Par le logiciel de sauvegarde.** Les données de l'instantané sont principalement conservées dans RAM. La sauvegarde est plus rapide et l'espace non alloué sur le groupe de volume n'est pas requis. Aussi, il est recommandé de ne modifier le pré-réglage que si vous rencontrez des problèmes avec la sauvegarde de volumes logiques.
- **Par LVM.** L'instantané est stocké dans un espace non alloué du groupe de volumes. Si l'espace non alloué est manquant, l'instantané sera pris par le logiciel de sauvegarde.

Points de montage

Cette option est efficace uniquement sous Windows, pour la sauvegarde de niveau fichier d'une source de données qui inclut des [volumes montés](#) ou des [volumes partagés de cluster](#).

Cette option est efficace seulement lorsque vous sélectionnez un dossier à sauvegarder qui est supérieur au point de montage dans l'arborescence des dossiers. (Un point de montage est un dossier sur lequel un volume supplémentaire est logiquement attaché.)

- Si un tel dossier (un dossier parent) est sélectionné pour la sauvegarde, et que l'option **Points de montage** est activée, tous les fichiers situés sur le volume monté seront inclus dans la sauvegarde. Si l'option **Points de montage** est désactivée, le point de montage dans la sauvegarde sera vide.

Pendant la restauration d'un dossier parent, le contenu du point de montage est ou n'est pas restauré, selon que l'option **Points de montage pour la restauration** est activée ou désactivée.

- Si vous sélectionnez directement le point de montage, ou sélectionnez n'importe quel dossier dans le volume monté, les dossiers sélectionnés seront considérés comme des dossiers ordinaires. Ils seront sauvegardés, peu importe l'état de l'option **Points de montage**, et restaurés peu importe l'état de l'option **Points de montage pour la restauration**.

Le pré-réglage est le suivant : **Désactivé**.

Remarque

Vous pouvez sauvegarder des machines virtuelles Hyper-V résidant sur un volume partagé de cluster en sauvegardant les fichiers nécessaires ou l'ensemble du volume avec une sauvegarde de niveau fichier. Mettez simplement les machines virtuelles hors tension afin de vous assurer qu'elles sont sauvegardées dans un état cohérent.

Exemple

Supposons que le dossier **C:\Data1** est un point de montage pour le volume monté. Le volume contient les dossiers **Folder1** et **Folder2**. Vous créez un plan de protection pour la sauvegarde de niveau fichier de vos données.

Si vous cochez la case pour le volume C et activez l'option **Points de montage**, le dossier **C:\Data1** dans votre sauvegarde contiendra les dossiers **Folder1** et **Folder2**. Lorsque vous restaurez les données sauvegardées, soyez conscient de la bonne utilisation de l'option **Points de montage pour la restauration**.

Si vous cochez la case pour le volume C et désactivez l'option **Points de montage**, le dossier **C:\Data1** dans votre sauvegarde sera vide.

Si vous cochez la case pour les dossiers **Data1**, **Folder1** ou **Folder2**, les dossiers cochés seront inclus dans la sauvegarde comme des dossiers ordinaires, peu importe l'état de l'option **Points de montage**.

Snapshot Multi-volume

Cette option est effective pour les sauvegardes des machines physiques sous Windows ou Linux.

Cette option s'applique à une sauvegarde de niveau disque. Cette option s'applique également à une sauvegarde de niveau fichier lorsque la sauvegarde de niveau fichier est effectuée en réalisant un instantané. (L'option « **Image statique de sauvegarde de niveau fichier** » détermine si un instantané est pris pendant la sauvegarde de niveau fichier).

Cette option détermine si des instantanés de plusieurs volumes doivent être pris simultanément ou un par un.

Le préréglage est le suivant :

- Si au moins une machine sous Windows est sélectionnée pour la sauvegarde : **Activé**.
- Si aucune machine n'est sélectionnée, (c'est le cas lorsque vous commencez à créer un plan de sauvegarde depuis la page **Plans > Sauvegarde**) : **Activé**.
- Sinon : **Désactivé**.

Lorsque cette option est activée, des instantanés de tous les volumes en cours de sauvegarde sont créés simultanément. Utilisez cette option pour créer une sauvegarde cohérente dans le temps de données éparpillées sur plusieurs volumes, par exemple pour une base de données Oracle.

Lorsque cette option est désactivée, les instantanés des volumes sont pris l'un après l'autre. Par conséquent, si les données sont éparpillées sur plusieurs volumes, la sauvegarde en résultant peut ne pas être cohérente.

Performance et créneau de sauvegarde

Cette option vous permet de définir l'un de trois niveaux de performances de sauvegarde (faibles, élevées, interdites) pour chaque heure au cours d'une semaine. Ainsi, vous pouvez définir une fenêtre de temps pendant laquelle les sauvegardes seront autorisées à démarrer et s'exécuter. Les performances faibles et élevées sont configurables sur le plan de la priorité du processus et de la vitesse de sortie.

Cette option n'est pas disponible pour les sauvegardes exécutées par les agents Cloud, telles que les sauvegardes de sites Web ou celles de serveurs situés sur le site de reprise du Cloud.

Vous pouvez configurer cette option séparément pour chaque emplacement spécifié dans le plan de sauvegarde. Afin de configurer cette option pour un emplacement de réplication, cliquez sur l'icône en forme d'engrenage située à côté du nom de l'emplacement, puis cliquez sur **Performance et créneau de sauvegarde**.

Cette option est effective uniquement pour les processus de sauvegarde et de réplication de sauvegarde. Les commandes post-sauvegarde et d'autres opérations incluses dans un plan de sauvegarde (validation, conversion vers une machine virtuelle) s'exécuteront en dépit de cette option.

Le préréglage est le suivant : **Désactivé**.

Quand cette option est désactivée, les sauvegardes sont autorisées à s'exécuter à tout moment, avec les paramètres suivants (cela n'a pas d'importance si les paramètres ont été modifiés par rapport à la valeur préréglée) :

- Priorité de CPU : **Basse** (sous Windows, correspond à **Inférieure à la normale**).
- Vitesse de sortie : **Illimitée**.

Quand cette option est activée, les sauvegardes prévues sont autorisées ou bloquées en fonction des paramètres de performance précisés pour l'heure en cours. Au début d'une heure où les

sauvegardes sont bloquées, un processus de sauvegarde s'arrête automatiquement et une alerte est générée.

Même si les sauvegardes planifiées sont bloquées, une sauvegarde peut être démarrée manuellement. Cela utilisera les paramètres de performance de l'heure la plus récente où les sauvegardes sont autorisées.

Créneau de sauvegarde

Chaque rectangle représente une heure au cours d'un jour de semaine. Cliquez sur un rectangle pour parcourir les états suivants :

- **Vert** : la sauvegarde est autorisée avec les paramètres spécifiés dans la section verte ci-dessous.
- **Bleu** : la sauvegarde est autorisée avec les paramètres spécifiés dans la section bleue ci-dessous. Cet état est indisponible si le format de sauvegarde est défini sur **Version 11**.
- **Gris** : la sauvegarde est bloquée.

Vous pouvez cliquer et faire glisser pour changer simultanément l'état de plusieurs rectangles.

Performance and backup window settings

No Yes

	AM 00	03	06	09	PM 12	03	06	09	AM 00
Sun	Green	Green	Green	Green	Green	Green	Green	Green	Green
Mon	Green	Green	Green	Green	Green	Green	Blue	Blue	Green
Tue	Green	Green	Green	Green	Green	Green	Blue	Blue	Green
Wed	Green	Green	Green	Green	Green	Green	Blue	Blue	Green
Thu	Green	Green	Green	Green	Green	Green	Blue	Blue	Green
Fri	Green	Green	Green	Green	Green	Green	Blue	Blue	Green
Sat	Green	Green	Green	Green	Green	Green	Green	Green	Green

CPU priority

Output speed %

CPU priority

Output speed %

No backing up

Priorité de CPU

Ce paramètre définit la priorité du processus de sauvegarde dans le système d'exploitation.

Les paramètres disponibles sont les suivants : **Basse, Normale, Haute.**

Le degré de priorité des processus exécutés dans un système détermine le niveau d'utilisation du processeur et la quantité de ressources système qui leur sont allouées. Réduire la priorité de sauvegarde libérera davantage de ressources pour les autres applications. Augmenter la priorité de sauvegarde pourrait accélérer le processus de sauvegarde en imposant au système d'exploitation d'allouer plus de ressources, par exemple de processeur, à l'application de sauvegarde. Cependant, l'effet correspondant dépendra de l'utilisation globale du processeur ainsi que d'autres facteurs comme la vitesse d'E/S du disque ou le trafic réseau.

Cette option définit la priorité du processus de sauvegarde (**service_process.exe**) sous Windows et le caractère agréable du processus de sauvegarde (**service_process**) sous Linux et OS X.

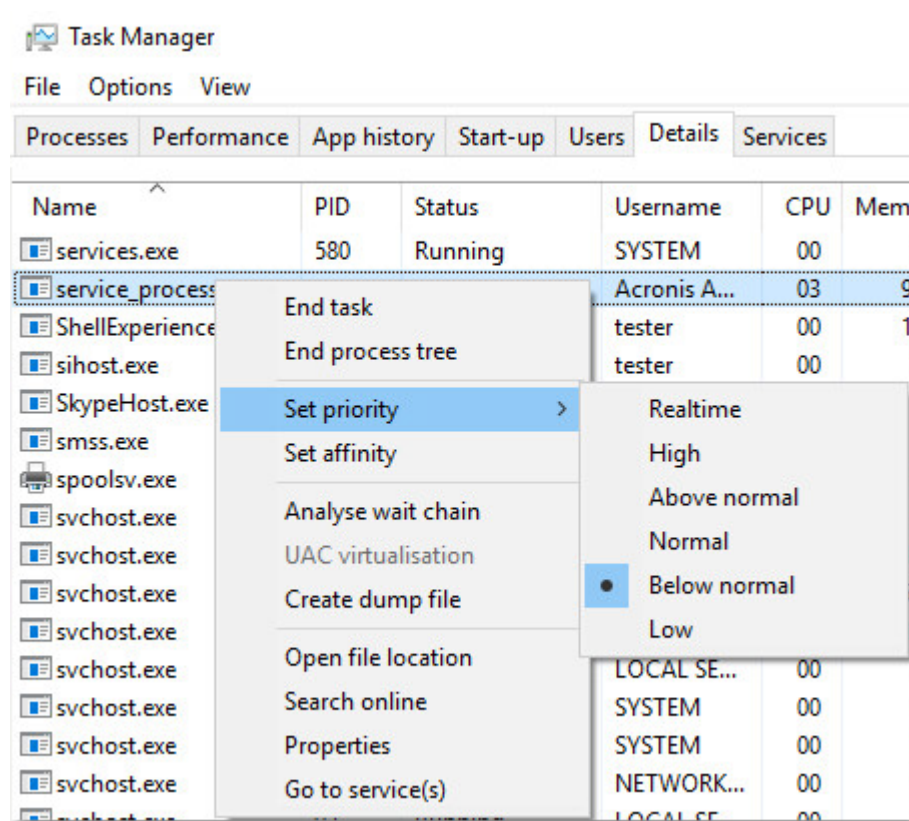

Vitesse de sortie au cours de la sauvegarde

Ce paramètre vous permet de limiter la vitesse d'écriture du disque dur (lors d'une sauvegarde dans un dossier local) ou la vitesse de transfert des données de la sauvegarde via le réseau (lors d'une sauvegarde sur un espace de stockage sur le Cloud ou un partage réseau).

Lorsque cette option est activée, vous pouvez spécifier la vitesse de sortie maximum autorisée :

- En tant que pourcentage de l'estimation de la vitesse d'écriture du disque dur de destination (lors d'une sauvegarde dans un dossier local) ou de l'estimation de la vitesse maximale de la connexion réseau (lors d'une sauvegarde sur un espace de stockage sur le Cloud ou un partage réseau).

Ce paramètre fonctionne uniquement si l'agent est en cours d'exécution sous Windows.

- En ko/seconde (pour toutes les destinations).

Envoi de données physiques

Cette option est effective si la destination de sauvegarde est le stockage sur le Cloud et que le [format de sauvegarde](#) est défini sur **Version 12**.

Cette option est effective pour les sauvegardes de lecteur et pour les sauvegardes de fichier créées par l'agent pour Windows, l'agent pour Linux, l'agent pour Mac, l'agent pour VMware et l'agent pour Hyper-V. Les sauvegardes créées sous Bootable Media Builder ne sont pas prises en charge.

Cette option détermine si la première sauvegarde complète créée par le plan de protection sera envoyée vers le stockage dans le Cloud ou sur un disque dur à l'aide du service d'envoi de données physiques. Les sauvegardes incrémentielles suivantes peuvent être effectuées via le réseau.

Le pré réglage est le suivant : **Désactivé**.

À propos du service d'envoi de données physiques

L'interface Web du service d'envoi de données physiques est disponible uniquement pour les [administrateurs de l'organisation](#) lors des déploiements sur site et pour les administrateurs lors des déploiements dans le Cloud.

Pour des instructions détaillées concernant l'utilisation du service d'envoi de données physiques et l'outil de création de commandes, consultez le Guide de l'administrateur sur le service d'envoi de données physiques. Pour accéder à ce document dans l'interface Web du service d'envoi de données physiques, cliquez sur l'icône en forme de point d'interrogation.

Présentation du processus d'envoi de données physiques

1. Créez un nouveau plan de protection. Dans ce plan, activez l'option de sauvegarde **d'envoi de données physiques**.

Vous pouvez sauvegarder directement vers le lecteur ou sauvegarder vers un dossier local ou réseau, puis copier/déplacer la (les) sauvegarde(s) vers le lecteur.

Important

Une fois la sauvegarde complète initiale effectuée, les sauvegardes suivantes doivent être effectuées selon le même plan de protection. Un autre plan de protection, y compris avec des paramètres et une machine identiques, nécessitera un autre cycle d'envoi de données physiques.

2. Une fois la première sauvegarde effectuée, utilisez l'interface Web du service d'envoi de données physiques pour télécharger l'outil de création de commandes et créez la commande.

Pour accéder à cette interface Web, effectuez l'une des actions suivantes :

- Lors des déploiements sur site : connectez-vous à votre compte Acronis, puis cliquez sur **Rendez-vous sur la Console de suivi** sous **Envoi de données physiques**.

- Lors des déploiements Cloud : connectez-vous au portail de gestion, cliquez sur **Vue d'ensemble > Utilisation**, puis cliquez sur **Gérer le service** sous **Envoi de données physiques**.

3. Emballez les lecteurs et envoyez-les au centre de données.

Important

Assurez-vous de suivre les instructions d'emballage fournies dans le Guide de l'administrateur sur le service d'envoi de données physiques.

4. Suivez le statut de la commande en utilisant l'interface Web du service d'envoi de données physiques. Veuillez noter que les sauvegardes suivantes échoueront jusqu'à ce que la sauvegarde initiale soit téléchargée sur le stockage sur le Cloud.

Commandes Pré/Post

L'option vous permet de définir les commandes à exécuter automatiquement avant et après la procédure de sauvegarde.

Le modèle suivant illustre quand les commandes pre/post sont exécutées.

Commandes avant la sauvegarde	Sauvegarde	Commande après la sauvegarde
--------------------------------------	-------------------	-------------------------------------

Exemples d'utilisation des commandes pre/post :

- Supprimer certains fichiers temporaires du disque avant de démarrer la sauvegarde.
- Configurer un produit antivirus tiers pour qu'il démarre chaque fois avant le début de la sauvegarde.
- Copier sélectivement des sauvegardes vers un autre emplacement. Cette option peut être utile car la réplication configurée dans un plan de sauvegarde copie *chaque* sauvegarde vers les emplacements suivants.

L'agent effectue la réplication *après* l'exécution de la commande post-sauvegarde.

Le programme ne prend pas en charge de commandes interactives, c'est-à-dire des commandes qui impliquent une saisie de l'utilisateur (par exemple, « pause »).

Commandes avant la sauvegarde

Pour spécifier une commande / un fichier de traitement par lots à exécuter avant le démarrage du processus de sauvegarde

1. Activez le commutateur **Exécuter une commande avant la sauvegarde**.
2. Dans le champ **Commande...**, saisissez une commande ou naviguez jusqu'à un fichier de traitement par lots. Le programme ne prend pas en charge de commandes interactives, c'est à dire des commandes qui impliquent une saisie de l'utilisateur (par exemple, « pause »).

3. Dans le champ **Répertoire de travail**, indiquez un chemin vers un répertoire où la commande/le fichier de traitement par lots sera exécuté.
4. Dans le champ **Arguments**, indiquez les arguments d'exécution de commande si nécessaire.
5. En fonction du résultat que vous voulez obtenir, sélectionnez les options appropriées comme décrit dans le tableau ci-dessous.
6. Cliquez sur **Valider**.

	Sélection			
Faire échouer la sauvegarde si l'exécution de la commande échoue*	Sélectionné	Effacé	Sélectionné	Effacé
Ne pas sauvegarder tant que l'exécution de la commande n'est pas achevée	Sélectionné	Sélectionné	Effacé	Effacé
Résultat				
	Préréglage Effectuer la sauvegarde uniquement si la commande a été exécutée avec succès. Faire échouer la sauvegarde si l'exécution de la commande échoue.	Effectuer la sauvegarde après l'exécution de la commande a été exécutée, indépendamment de l'échec ou du succès de l'exécution.	Sans Objet	Effectuer la sauvegarde en même temps que l'exécution de la commande et quel que soit le résultat de l'exécution de la commande.

* Une commande est considérée comme ayant échoué si son code de sortie n'est pas égal à zéro.

Commande après la sauvegarde

Pour spécifier une commande / un fichier exécutable à exécuter une fois la sauvegarde terminée

1. Activez le commutateur **Exécuter une commande après la sauvegarde**.
2. Dans le champ **Commande...**, saisissez une commande ou naviguez jusqu'à un fichier de traitement par lots.
3. Dans le champ **Répertoire de travail**, indiquez un chemin vers un répertoire où la commande/le fichier de traitement par lots sera exécuté.
4. Dans le champ **Arguments**, spécifiez les arguments d'exécution de commande si nécessaire.

- Sélectionnez la case à cocher **Faire échouer la sauvegarde si l'exécution de la commande échoue** si la réussite de l'exécution de la commande est cruciale pour vous. La commande est considérée comme ayant échoué si son code de sortie n'est pas égal à zéro. Si l'exécution de la commande échoue, l'état de la sauvegarde sera défini sur **Erreur**.
Lorsque la case n'est pas cochée, le résultat d'exécution de commande n'a pas d'incidence sur l'échec ou la réussite de la sauvegarde. Vous pouvez retrouver le résultat de l'exécution de la commande en explorant l'onglet **Activités**.
- Cliquez sur **Valider**.

Commandes de capture de données Pré/Post

L'option vous permet de définir les commandes à exécuter automatiquement avant et après la saisie des données (ce qui veut dire la prise d'instantané des données). La capture des données est exécutée au début de la procédure de sauvegarde.

Le modèle suivant illustre quand les commandes de capture de données avant/après sont exécutées.

	<----- Sauvegarde ----->				
Commandes avant la sauvegarde	Commande avant la capture de données	Capture des données	Commande après la capture de données		Commande après la sauvegarde

Si l'[option](#) Volume Shadow Copy Service est activée, l'exécution des commandes et les actions Microsoft VSS seront séquencées de la manière suivante :

Commandes « Avant la capture des données » -> Suspendre VSS -> Capture des données -> Reprendre VSS -> Commandes « Après la capture des données ».

À l'aide des commandes de capture des données avant/après, vous pouvez suspendre et redémarrer une base de données ou une application qui n'est pas compatible avec VSS. La capture des données prenant quelques secondes, le temps durant lequel la base de données ou l'application seront ralenties sera minimal.

Commande avant la capture de données

Pour spécifier une commande / un fichier de traitement par lots à exécuter avant la capture des données

- Activez le commutateur **Exécuter une commande avant la capture des données**.
- Dans le champ **Commande...**, saisissez une commande ou naviguez jusqu'à un fichier de traitement par lots. Le programme ne prend pas en charge de commandes interactives, c'est à dire des commandes qui impliquent une saisie de l'utilisateur (par exemple, « pause »).
- Dans le champ **Répertoire de travail**, indiquez un chemin vers un répertoire où la commande/le fichier de traitement par lots sera exécuté.

4. Dans le champ **Arguments**, indiquez les arguments d'exécution de commande si nécessaire.
5. En fonction du résultat que vous voulez obtenir, sélectionnez les options appropriées comme décrit dans le tableau ci-dessous.
6. Cliquez sur **Valider**.

Case à cocher	Sélection			
Faire échouer la sauvegarde si l'exécution de la commande échoue*	Sélectionné	Effacé	Sélectionné	Effacé
Ne pas exécuter la saisie des données tant que l'exécution de la commande n'est pas achevée	Sélectionné	Sélectionné	Effacé	Effacé
Résultat				
	Préréglage Effectuer la capture des données uniquement si la commande a été exécutée avec succès. Faire échouer la sauvegarde si l'exécution de la commande échoue.	Effectuer la sauvegarde après l'exécution de la commande, indépendamment de l'échec ou du succès de l'exécution.		Effectuer la capture des données en même temps que la commande et quel que soit le résultat de l'exécution de la commande.

* Une commande est considérée comme ayant échoué si son code de sortie n'est pas égal à zéro.

Commande après la capture de données

Pour spécifier une commande / un fichier de traitement par lots à exécuter après la capture des données

1. Activez le commutateur **Exécuter une commande après la capture des données**.
2. Dans le champ **Commande...**, saisissez une commande ou naviguez jusqu'à un fichier de traitement par lots. Le programme ne prend pas en charge de commandes interactives, c'est à dire des commandes qui impliquent une saisie de l'utilisateur (par exemple, « pause »).
3. Dans le champ **Répertoire de travail**, indiquez un chemin vers un répertoire où la commande/le fichier de traitement par lots sera exécuté.

4. Dans le champ **Arguments**, indiquez les arguments d'exécution de commande si nécessaire.
5. En fonction du résultat que vous voulez obtenir, sélectionnez les options appropriées comme décrit dans le tableau ci-dessous.
6. Cliquez sur **Valider**.

Case à cocher	Sélection			
Faire échouer la sauvegarde si l'exécution de la commande échoue*	Sélectionné	Effacé	Sélectionné	Effacé
Ne pas sauvegarder tant que l'exécution de la commande n'est pas achevée	Sélectionné	Sélectionné	Effacé	Effacé
Résultat				
	Préréglage Continuer la sauvegarde uniquement si la commande a été exécutée avec succès.	Effectuer la sauvegarde après l'exécution de la commande a été exécutée, indépendamment de l'échec ou du succès de l'exécution.	Sans Objet	Continuer la sauvegarde en même temps que l'exécution de la commande et quel que soit le résultat de l'exécution de la commande.

* Une commande est considérée comme ayant échoué si son code de sortie n'est pas égal à zéro.

Instantanés matériels SAN

Cette option est appliquée aux sauvegardes des machines virtuelles VMware ESXi.

Le pré réglage est le suivant : **Désactivé**.

Cette option détermine l'utilisation des instantanés SAN lors de l'exécution d'une sauvegarde.

Si cette option est désactivée, le contenu du disque virtuel sera lu depuis un instantané VMware. L'instantané sera conservé pendant toute la durée de la sauvegarde.

Si cette option est activée, le contenu du disque virtuel sera lu depuis un instantané SAN. Un instantané VMware sera créé et conservé brièvement pour que l'état des disques virtuels soit cohérent. Si la lecture d'un instantané SAN n'est pas possible, la sauvegarde échouera.

Avant d'activer cette option, suivez les consignes répertoriées dans « [Utilisation d'instantanés matériels SAN](#) ».

Planification

Cette option définit si les sauvegardes commencent tel que planifié ou en différé, et combien de machines sont sauvegardées simultanément.

Le préréglage est le suivant :

- Déploiement sur site : **Démarrer toutes les sauvegardes exactement comme planifié.**
- Déploiement Cloud : **Répartir les heures de démarrage de sauvegarde dans une fenêtre de temps. Retard maximum : 30 minutes.**

Vous pouvez sélectionner l'une des options suivantes :

- **Démarrer toutes les sauvegardes exactement comme planifié**

Les sauvegardes des machines virtuelles commenceront exactement comme planifié. Les machines seront sauvegardées une par une.

- **Répartir les heures de démarrage dans une fenêtre de temps**

La sauvegarde des machines physiques commencera en différé selon l'heure planifiée. La valeur de délai pour chaque machine est sélectionnée de façon aléatoire et comprise entre zéro et la valeur maximale que vous spécifiez. Il se peut que vous souhaitiez utiliser ce paramètre lors de sauvegarde de machines multiples sur un emplacement réseau, pour éviter une charge excessive du réseau. La valeur du délai pour chaque machine est déterminée quand le plan de sauvegarde est appliqué sur la machine et reste la même tant que vous n'avez pas modifié le plan de sauvegarde et changé la valeur de délai maximale.

Les machines seront sauvegardées une par une.

- **Limiter le nombre de sauvegardes simultanées par**

Cette option est uniquement disponible si le plan de sauvegarde s'applique à plusieurs machines virtuelles. Cette option définit combien de machines virtuelles un agent peut sauvegarder simultanément lors de l'exécution d'un plan de sauvegarde donné.

Si, selon le plan de sauvegarde, l'agent doit commencer à sauvegarder plusieurs machines à la fois, il choisira deux machines. (Pour optimiser la performances de sauvegarde, l'agent essaie de faire correspondre les machines stockées sur différents stockages.) Dès que l'une des deux sauvegardes est terminée, l'agent choisit la troisième machine et ainsi de suite.

Vous pouvez modifier le nombre de machines virtuelles que l'agent doit sauvegarder simultanément. La valeur maximale est 10. Toutefois, si l'agent exécute plusieurs plans de sauvegarde qui se chevauchent dans le temps, les nombres spécifiés dans leurs options sont additionnés. Vous pouvez [limiter le nombre total de machines virtuelles](#) qu'un agent peut sauvegarder simultanément, quel que soit le nombre de plans de sauvegarde en cours d'exécution.

Les sauvegardes des machines virtuelles commenceront exactement comme planifié.

Sauvegarde secteur par secteur

Cette option est effective uniquement pour une sauvegarde de niveau disque.

Cette option définit si une copie exacte d'un disque ou d'un volume sur un niveau physique doit être créée.

Le pré-réglage est le suivant : **Désactivé**.

Si cette option est activée, tous les secteurs du disque ou du volume seront sauvegardés, y compris l'espace non alloué et les secteurs qui ne contiennent aucune donnée. La sauvegarde obtenue sera de la même taille que le disque en cours de sauvegarde (si l'option [Niveau de compression](#) est définie sur **Aucune**). Le logiciel passe automatiquement en mode secteur par secteur lorsque la sauvegarde présente des systèmes de fichiers non reconnus ou non pris en charge.

Remarque

Il sera impossible d'exécuter une restauration des données d'application à partir des sauvegardes créées en mode secteur par secteur.

Fractionnement

Cette option est efficace pour les modèles de sauvegarde **Toujours complète ; Complète hebdomadaire, Incrémentielle quotidienne ; Complète mensuelle, Différentielle hebdomadaire, Incrémentielle quotidienne (GFS)** et **Personnalisée**.

Cette option vous permet de sélectionner la méthode de fractionnement des sauvegardes volumineuses en fichiers plus petits

Le pré-réglage est le suivant : **Automatique**.

Les paramètres suivants sont disponibles :

- **Automatique**
Une sauvegarde sera fractionnée si elle excède la taille de fichier maximum prise en charge par le système de fichiers.
- **Taille fixe**
Entrez la taille de fichier souhaitée ou sélectionnez-la à partir de la liste déroulante.

Gestion des bandes

Ces options sont effectives lorsque la destination de la sauvegarde est un périphérique à bandes.

Activez la restauration de fichiers à partir des sauvegardes de disques enregistrées sur bandes

Le pré-réglage est le suivant : **Désactivé**.

Si cette case est cochée, le logiciel crée, à chaque sauvegarde, des fichiers supplémentaires sur un disque dur de la machine à laquelle le périphérique à bandes est attaché. La restauration des fichiers à partir de sauvegardes de disques est possible tant que ces fichiers supplémentaires sont intacts. Les fichiers sont supprimés automatiquement lorsque la bande stockant les sauvegardes correspondantes est [effacées](#), [retirée](#) ou écrasée.

L'emplacement des fichiers supplémentaires est le suivant :

- Sous Windows XP et Server 2003 : **%ALLUSERSPROFILE%\Application Data\Acronis\BackupAndRecovery\TapeLocation.**
- Sous Windows Vista et les versions ultérieures de Windows : **%PROGRAMDATA%\Acronis\BackupAndRecovery\TapeLocation.**
- Sous Linux : **/var/lib/Acronis/BackupAndRecovery/TapeLocation.**

L'espace occupé par ces fichiers supplémentaires dépend du nombre de fichiers dans la sauvegarde correspondante. Pour une sauvegarde complète d'un disque contenant environ 20 000 fichiers (sauvegarde de disque d'une station de travail type), les fichiers supplémentaires occupent environ 150 Mo. La sauvegarde complète d'un serveur contenant 250 000 fichiers peut produire environ 700 Mo de fichiers supplémentaires. Donc, si vous êtes certain de ne pas avoir besoin de restaurer des fichiers individuels, vous pouvez laisser la case désactivée pour économiser de l'espace disque.

Si les fichiers supplémentaires n'ont pas été créés lors de la sauvegarde ou qu'ils ont été supprimés, vous pouvez toujours les créer en effectuant une [nouvelle analyse](#) des bandes sur lesquelles est stockée la sauvegarde.

Déplacer une bande vers le logement après chaque sauvegarde réussie de chaque machine

Le pré-réglage est le suivant : **Activé.**

Si vous désactivez cette option, une bande restera dans le lecteur après qu'une opération utilisant la bande est terminée. Autrement, le logiciel déplacera la bande vers la prise de connecteur dans laquelle elle se trouvait avant l'opération. Si, conformément au plan de sauvegarde, d'autres opérations suivent la sauvegarde (comme la validation de la sauvegarde ou la réplication sur un autre emplacement), la bande sera déplacée vers sa prise de connecteur d'origine lorsque ces opérations seront terminées.

Si cette option et l'option **Éjecter les bandes une fois les sauvegardes de chaque machine réussies** sont activées, la bande sera éjectée.

Éjecter les bandes après chaque sauvegarde réussie de chaque machine

Le pré-réglage est le suivant : **Désactivé.**

Lorsque cette case est cochée, le logiciel éjecte les bandes après toute sauvegarde correctement effectuée de chaque machine. Si, conformément au plan de sauvegarde, d'autres opérations suivent la sauvegarde (comme la validation de la sauvegarde ou la réplication sur un autre emplacement), les bandes sont éjectées lorsque ces opérations seront terminées.

Écraser une bande dans le lecteur autonome lors de la création d'une sauvegarde complète

Le pré-réglage est le suivant : **Désactivé.**

L'option s'applique uniquement aux lecteurs de bandes autonomes. Lorsque cette option est activée, une bande insérée dans un lecteur est écrasée chaque fois qu'une sauvegarde complète est créée.

Utilisez les périphériques à bandes et les lecteurs suivants

Cette option vous permet de spécifier les périphériques à bandes et les lecteurs de bandes à utiliser lors de la sauvegarde.

Un pool de bandes contient des bandes provenant de tous les périphériques à bandes attachés à une machine, qu'il s'agisse d'un nœud de stockage ou d'une machine sur laquelle l'agent de sauvegarde est installé, ou les deux. Lors que vous sélectionnez un pool de bandes en tant qu'emplacement de sauvegarde, vous sélectionnez indirectement la machine à laquelle le(s) périphérique(s) à bandes est (sont) connecté(s). Par défaut, les sauvegardes peuvent être écrites sur les bandes via n'importe quel lecteur de bandes ou périphérique à bandes attaché à cette machine. Si certains périphériques ou lecteurs manquent ou ne sont pas opérationnels, le plan de sauvegarde utilisera ceux qui sont disponibles.

Vous pouvez cliquer sur **Uniquement périphériques et disques sélectionnés**, puis choisir les périphériques à bandes et les lecteurs de la liste. En sélectionnant un périphérique complet, vous sélectionnez tous ses lecteurs. Cela signifie que n'importe lequel de ces lecteurs peut être utilisé par le plan de sauvegarde. Si le périphérique ou lecteur sélectionné manque ou n'est pas opérationnel, ou qu'aucun autre périphérique n'est sélectionné, la sauvegarde échouera.

En utilisant cette option, vous pouvez contrôler les sauvegardes exécutées par plusieurs agents vers une grosse bibliothèque de bandes contenant plusieurs lecteurs. Par exemple, la sauvegarde d'un gros serveur de fichier ou partage de fichiers peut ne pas démarrer si plusieurs agents sauvegardent leurs machines dans le même créneau de sauvegarde, car les agents occupent tous les lecteurs. Si vous autorisez les agents à utiliser, par exemple, les lecteurs 2 et 3, le lecteur 1 devient réservé à l'agent qui sauvegarde le partage.

Utiliser des ensembles de bandes au sein du même pool de bandes sélectionné pour la sauvegarde

Le pré-réglage est le suivant : **Désactivé**.

Les bandes à l'intérieur d'un pool peuvent être regroupées dans des **ensembles de bandes**.

Si cette option reste désactivée, les données sont sauvegardées sur toutes les bandes d'un pool. Si cette option est activée, vous pouvez séparer les sauvegardes selon les règles prédéfinies ou personnalisées.

- **Utiliser un ensemble de bandes distinct pour chacune** (choisissez une règle : **Type de sauvegarde, Type de périphérique, Nom du périphérique, Jour du mois, Jour de la semaine, Mois de l'année, Année, Date**)

Si cette variante est sélectionnée, vous pouvez organiser les ensembles de bandes selon une règle prédéfinie. Par exemple, vous pouvez avoir des ensembles de bandes séparés pour chaque

jour de la semaine ou stocker des sauvegardes de chaque machine sur un ensemble de bandes séparé.

- **Spécifier une règle personnalisée pour les ensembles de bandes**

Si cette variante est sélectionnée, spécifiez votre propre règle pour organiser les ensembles de bandes. Cette règle peut contenir les variables suivantes :

Syntaxe des variables	Description des variables	Valeurs disponibles
[Nom de la ressource]	Les sauvegardes de chaque machine seront stockées sur un ensemble de bandes séparé.	Nom des machines enregistrées sur le serveur de gestion.
[Type de sauvegarde]	Les sauvegardes complètes, incrémentielles et différentielles seront stockées sur des ensembles de bandes séparés.	full, inc, diff
[Type de ressource]	Les sauvegardes des machines de chaque type sont stockées sur un ensemble de bandes séparé.	Server Essentials, serveur, poste de travail, machine physique, machine virtuelle VMware, machine virtuelle Virtual-PC, machine virtuelle Virtual Server, machine virtuelle Hyper-V, machine virtuelle Parallels, machine virtuelle XEN, machine virtuelle KVM, machine virtuelle RHEV, machine virtuelle Parallels Cloud
[Jour]	Les sauvegardes créées chaque jour du mois seront stockées sur un ensemble de bandes séparé.	01, 02, 03... 31
[Jours ouvrés]	Les sauvegardes créées chaque jour de la semaine seront stockées sur un ensemble de bandes séparé.	Dimanche, Lundi, Mardi, Mercredi, Jeudi, Vendredi, Samedi
[Mois]	Les sauvegardes créées chaque mois de l'année seront stockées sur un ensemble de bandes	Janvier, Février, Mars, Avril, Mai, Juin, Juillet, Août, Septembre, Octobre, Novembre, Décembre

	séparé.	
[Année]	Les sauvegardes créées chaque année seront stockées sur un ensemble de bandes séparé.	2017, 2018...

- Par exemple, si vous spécifiez la règle en tant que [Nom de la ressource]-[Type de sauvegarde], vous aurez un ensemble de bandes distinct pour chaque sauvegarde complète, incrémentielle et différentielle de chaque machine à laquelle le plan de sauvegarde est appliqué.

Vous pouvez également [spécifier les ensembles de bandes](#) pour les bandes individuelles. Dans ce cas, le logiciel inscrira d'abord les sauvegardes sur les bandes dont la valeur d'ensemble de bandes coïncide avec la valeur de l'expression spécifiée dans le plan de sauvegarde. Puis, si nécessaire, d'autres bandes du même pool seront prises. Après cela, si le pool peut être réapprovisionné, les bandes provenant du pool **Bandes libres** seront utilisées.

Par exemple, si vous spécifiez l'ensemble de bandes Lundi pour la bande 1, Mardi pour la bande 2, etc. et spécifiez [Jour ouvré] dans les options de sauvegarde, la bande correspondante sera utilisée le jour respectif de la semaine.

Traitement de l'échec de tâche

Cette option détermine le comportement du programme lorsqu'un plan de sauvegarde programmé échoue. Cette option ne fonctionne pas lorsqu'un plan de sauvegarde est démarré manuellement.

Si cette option est activée, le programme essaiera de nouveau d'exécuter le plan de sauvegarde. Vous pouvez spécifier le nombre de tentatives et l'intervalle de temps entre ces tentatives. Le programme arrête d'essayer dès qu'une tentative se termine avec succès OU que le nombre spécifié de tentatives est atteint, en fonction du suivant lequel de ces deux cas de figure qui se produit en premier.

Le pré réglage est le suivant : **Désactivé**.

Service de cliché instantané des volumes

Cette option est valide uniquement pour les systèmes d'exploitation Windows.

L'option définit si un fournisseur de service de cliché instantané des volumes (VSS) doit notifier les applications compatibles avec VSS que la sauvegarde est sur le point de démarrer. Cela garantit la cohérence de toutes les données utilisées par les applications, en particulier, l'achèvement de toutes les transactions de la base de données au moment de la prise de l'instantané des données par le logiciel de sauvegarde. La cohérence des données garantit, quant à elle, que l'application sera restaurée dans l'état approprié et deviendra opérationnelle immédiatement après la restauration.

Le pré réglage est le suivant : **Activé. Sélection automatique du fournisseur d'instantanés**.

Vous pouvez sélectionner l'une des options suivantes :

- **Sélection automatique du fournisseur d'instantanés**

Sélection automatique parmi les fournisseurs d'instantanés matériels, logiciels et Microsoft Software Shadow Copy.

- **Utilisation du fournisseur de cliché instantané des logiciels Microsoft**

Nous vous recommandons de choisir cette option lors de la sauvegarde de serveurs d'applications (Microsoft Exchange Server, Microsoft SQL Server, Microsoft SharePoint ou Active Directory).

Désactivez cette option si votre base de données est incompatible avec VSS. Les instantanés sont plus rapides mais la cohérence des données des applications pour lesquelles les transactions ne sont pas complétées au moment de la prise de l'instantané ne peut pas être garantie. Vous pouvez utiliser les [commandes de capture de données Pré/Post](#) afin de vous assurer que les données sont sauvegardées de façon cohérente. Par exemple, spécifiez des commandes avant la capture de données, qui suspendront la base de données et élimineront tous les caches pour garantir que toutes les transactions sont terminées, et spécifiez des commandes après la capture de données, qui remettront en service la base de données une fois que l'image statique est prise.

Remarque

Si cette option est activée, les fichiers et les dossiers qui ont été indiqués dans la clé de la base de registre **HKEY_LOCAL_**

MACHINE\SYSTEM\CurrentControlSet\Control\BackupRestore\FilesNotToSnapshot ne sont pas sauvegardés. En particulier, les fichiers de données Outlook hors connexion (.ost) ne sont pas sauvegardés, car ils sont indiqués dans la valeur **OutlookOST** de cette clé.

Activer la sauvegarde complète VSS

Si cette option est activée, les journaux de Microsoft Exchange Server et des autres applications compatibles VSS (sauf Microsoft SQL Server) seront tronqués après chaque sauvegarde de niveau disque complète, incrémentielle ou différentielle réussie.

Le pré-réglage est le suivant : **Désactivé**.

Laissez cette option désactivée dans les cas suivants :

- Si vous utilisez l'agent pour Exchange ou un logiciel tiers pour sauvegarder les données Exchange Server. La raison est que la troncature du journal interférera avec les sauvegardes des journaux des transactions consécutives.
- Si vous utilisez un logiciel tiers pour sauvegarder les données SQL Server. La raison pour cela est que le logiciel tiers prendra la sauvegarde de niveau disque résultante comme sa « propre » sauvegarde complète. En conséquence, la sauvegarde différentielle suivante des données SQL Server échouera. Les sauvegardes continueront à échouer jusqu'à ce que le logiciel tiers crée sa prochaine « propre » sauvegarde complète.
- Si d'autres applications compatibles VSS sont en cours d'exécution sur la machine et que vous devez conserver leurs journaux pour une raison quelconque.

L'activation de cette option n'entraîne pas la troncature des journaux Microsoft SQL Server. Pour tronquer le journal SQL Server après une sauvegarde, activez l'option de sauvegarde [Troncation de journal](#).

Service de cliché instantané des volumes (VSS) pour les machines virtuelles

Cette option définit si les instantanés suspendus des machines virtuelles sont pris. Pour prendre un instantané suspendu, le logiciel de sauvegarde applique VSS au sein d'une machine virtuelle en utilisant VMware Tools, les services d'intégration Hyper-V ou les outils invités de Virtuozzo.

Le pré-réglage est le suivant : **Activé**.

Si cette option est activée, les transactions de toutes les applications compatibles VSS s'exécutant sur une machine virtuelle sont effectuées avant la prise de l'instantané. Si un instantané suspendu échoue après le nombre de tentatives spécifié dans l'option « [Gestion des erreurs](#) », et si la sauvegarde de l'application est désactivée, un instantané non suspendu est pris. Si la sauvegarde d'application est activée, la sauvegarde échoue.

Si cette option est désactivée, un instantané non suspendu est pris. La machine virtuelle sera sauvegardée dans un état de panne.

Sauvegarde hebdo.

Cette option détermine quelles sauvegardes sont considérées comme « hebdomadaires » dans les règles de rétention et les plans de sauvegarde. Une sauvegarde « hebdomadaire » correspond à la première sauvegarde créée dès qu'une semaine commence.

Le pré-réglage est le suivant : **Lundi**.

Journal des événements Windows

Cette option est effective uniquement dans les systèmes d'exploitation Windows.

Cette option définit si les agents doivent consigner des événements des opérations de sauvegarde dans journal des événements d'applications Windows (pour voir ce journal, exécutez eventvwr.exe ou sélectionnez **Panneau de configuration > Outils administratifs > Affichage des événements**). Vous pouvez filtrer les événements à consigner.

Le pré-réglage est le suivant : **Désactivé**.

Restauration

Restauration de l'aide-mémoire

Le tableau suivant résume les méthodes de restauration disponibles. Utilisez le tableau afin de choisir la méthode de restauration qui correspond le mieux à vos besoins.

Quoi restaurer	Méthode de restauration
Machine physique (Windows ou Linux)	Utilisation de l'interface Web Utilisation d'un support de démarrage
Machine physique (Mac)	Utilisation d'un support de démarrage
Machine virtuelle (VMware ou Hyper-V)	Utilisation de l'interface Web Utilisation d'un support de démarrage
Configuration ESXi	Utilisation d'un support de démarrage
Fichiers/Dossiers	Utilisation de l'interface Web Téléchargement de fichiers depuis le Cloud Utilisation d'un support de démarrage Extraction de fichiers à partir de sauvegardes locales
Etat du système	Utilisation de l'interface Web
Bases de données SQL	Utilisation de l'interface Web
Bases de données Exchange	Utilisation de l'interface Web
Boîtes aux lettres Exchange	Utilisation de l'interface Web
Boîtes aux lettres Office 365	Utilisation de l'interface Web
Base de données Oracle	Utilisation de l'outil Oracle Explorer

Remarque pour les utilisateurs Mac

- Depuis la version 10.11 du système d'exploitation El Capitan, certains fichiers système, dossiers et processus sont marqués comme protégés avec l'ajout de l'attribut de fichier `com.apple.rootless`. Cette fonctionnalité est appelée Protection de l'intégrité du système (System Integrity Protection, SIP). Les fichiers protégés comprennent les applications préinstallées, ainsi que la plupart des dossiers des répertoires `/system`, `/bin`, `/sbin` et `/usr`. Les fichiers et dossiers protégés ne peuvent pas être écrasés lors de la restauration du système d'exploitation. Si vous souhaitez écraser les fichiers protégés, effectuez une restauration à partir d'un support de démarrage.

- Désormais, dans macOS Sierra 10.12, les fichiers rarement utilisés peuvent être déplacés vers iCloud au moyen de la fonctionnalité de stockage dans le Cloud. De petites empreintes de ces fichiers sont conservées sur le système de fichiers. Ces empreintes sont sauvegardées à la place des fichiers d'origine.

Lorsque vous restaurez une empreinte à l'emplacement d'origine, elle est synchronisée avec iCloud, et le fichier d'origine redevient disponible. Si vous restaurez une empreinte à un emplacement différent, celle-ci n'est pas synchronisée avec iCloud et le fichier d'origine est indisponible.

Création d'un support de démarrage

Un support de démarrage correspond à un CD, un DVD, un lecteur flash USB ou tout autre support amovible qui permet d'exécuter l'agent, sans faire appel à un système d'exploitation. La fonction première d'un support de démarrage est de restaurer les systèmes d'exploitation qui ne démarrent pas.

Nous vous recommandons vivement de créer un support de démarrage et de le tester dès que vous commencez à utiliser une sauvegarde de niveau disque. En outre, il est également recommandé de recréer le support à chaque nouvelle mise à jour importante de l'agent de sauvegarde.

Vous pouvez restaurer Windows et Linux à partir du même support. Pour restaurer macOS, créez un support à part à partir d'une machine sous macOS.

Pour créer un support de démarrage sous Windows ou Linux

1. Télécharger le fichier ISO du support de démarrage. Pour télécharger le fichier, cliquez sur l'icône de compte dans le coin supérieur droit > **Téléchargements** > **Support de démarrage**.
2. Effectuez l'une des actions suivantes :
 - Gravez un CD/DVD avec le fichier ISO.
 - Créez un lecteur flash USB de démarrage avec le fichier ISO et l'un des outils gratuits disponibles en ligne.
Utilisez ISO vers USB ou Rufus pour démarrer une machine UEFI et Win32DiskImager pour une machine BIOS. Sous Linux, l'utilisation de la commande dd est toute indiquée.
 - Connectez le fichier ISO à la machine virtuelle que vous souhaitez restaurer, comme s'il s'agissait d'un CD/DVD.

Vous pouvez également créer des supports de démarrage en utilisant [Bootable Media Builder](#).

Pour créer un support de démarrage sur macOS

1. Sur les machines où l'agent pour Mac est installé, cliquez sur **Applications** > **Rescue Media Builder**.
2. Le logiciel affiche les supports amovibles connectés. Sélectionnez celui que vous désirez utiliser.

Avertissement !

Toutes les données sur le disque seront effacées.

3. Cliquez sur **Créer**.
4. Patientez pendant que le logiciel crée le support de démarrage.

Restauration d'une machine

Machine physique

Cette section décrit la restauration des machines physiques via l'interface Web.

Utilisez un support de démarrage plutôt que l'interface Web pour restaurer :

- macOS
- Tout système d'exploitation de manière complète ou sur une machine hors ligne
- La structure des volumes logiques (volumes créés par Logical Volume Manager sous Linux). Le support vous permet de recréer automatiquement la structure des volumes logique.

La restauration d'un système d'exploitation nécessite un redémarrage. Vous pouvez choisir de redémarrer automatiquement la machine ou de lui attribuer le statut **Intervention nécessaire**. Le système d'exploitation restauré est automatiquement mis en ligne.

Pour restaurer une machine physique

1. Sélectionnez la machine sauvegardée.
2. Cliquez sur **Restauration**.
3. Sélectionnez un point de restauration. Vous remarquerez que les points de restauration sont filtrés en fonction de leur emplacement.

Si la machine est hors-ligne, les points de restauration ne s'affichent pas. Effectuez l'une des actions suivantes :

- Si la sauvegarde est située sur le Cloud ou à un emplacement de stockage partagé (c.-à-d. que d'autres agents peuvent y accéder), cliquez sur **Sélectionner une machine**, sélectionnez une machine cible qui est en ligne, puis choisissez un point de restauration.
 - Sélectionnez un point de restauration sur [l'onglet Sauvegardes](#).
 - Restaurez la machine comme décrit dans « [Restauration de disques avec un support de démarrage](#) ».
4. Cliquez sur **Restaurer > Machine complète**.
Le logiciel mappe automatiquement les disques depuis la sauvegarde vers les disques de la machine cible.
Pour effectuer une restauration sur une autre machine physique, cliquez sur **Machine cible**, puis sélectionnez une machine cible en ligne.

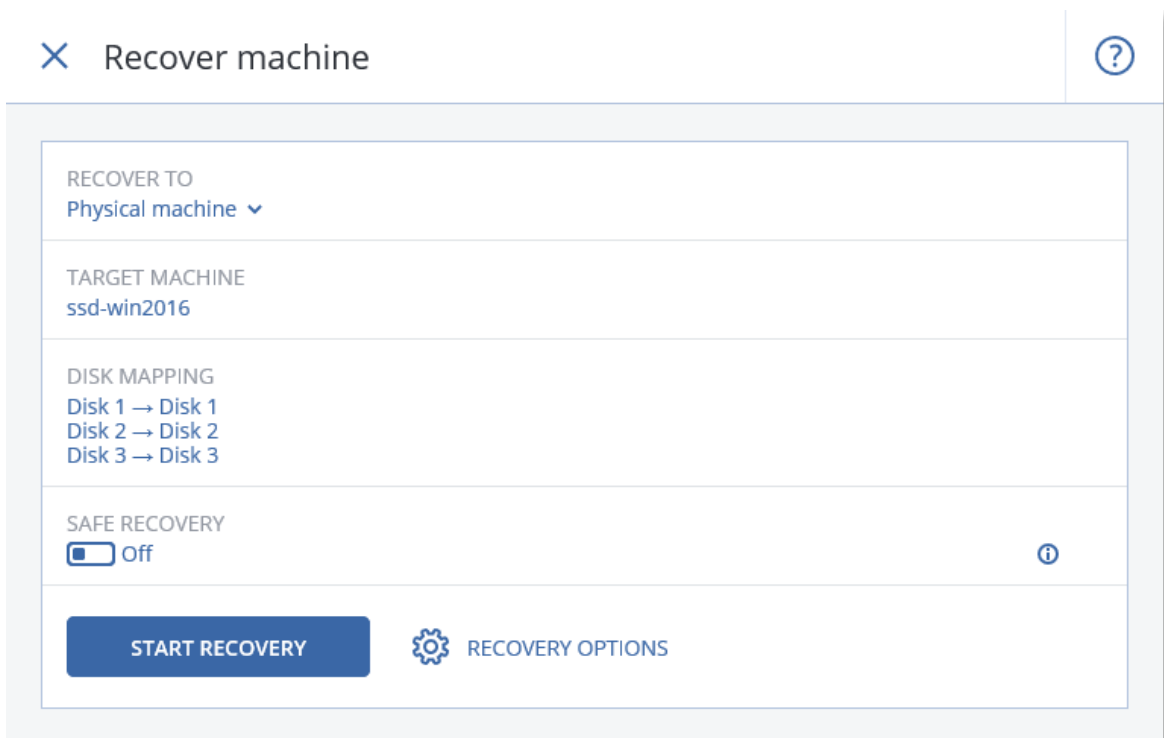

- Si vous n'êtes pas satisfait du résultat du mappage ou si le mappage du disque échoue, cliquez sur **Mappage de disque** pour re-mapper les disques manuellement.

La section Mappage permet également de choisir les disques ou volumes à restaurer. Vous pouvez passer d'un disque ou d'un volume à l'autre à l'aide du lien **Basculer vers...** en haut à droite.

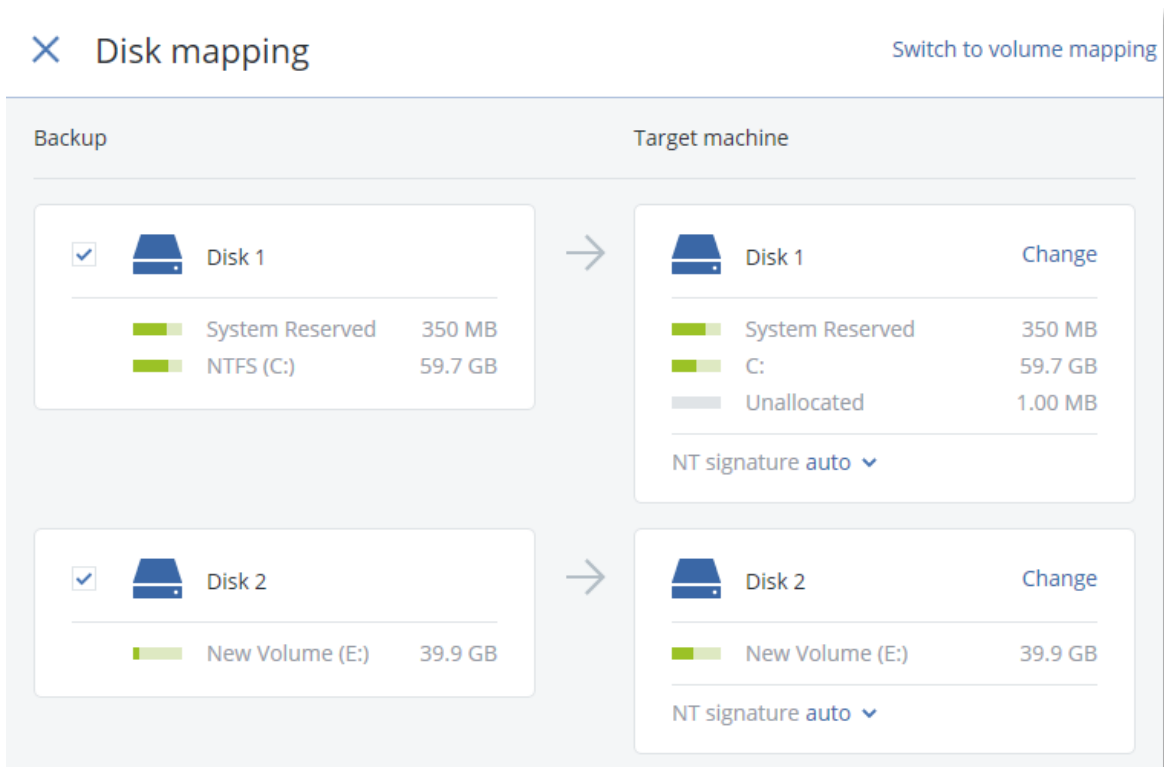

- Cliquez sur **Démarrer la restauration.**

7. Confirmez que vous souhaitez écraser les données du disque avec leurs versions sauvegardées.
Choisissez si vous souhaitez redémarrer automatiquement la machine.
La progression de la restauration sont affichées dans l'onglet **Activités**.

Machine physique à virtuelle

Cette section décrit la restauration d'une machine physique en tant que machine virtuelle à l'aide de l'interface Web. L'opération peut être effectuée si au moins un agent pour VMware ou pour Hyper-V est installé et enregistré.

Pour plus d'informations sur la migration P2V, consultez « [Migration de machine](#) ».

Restauration d'une machine physique en tant que machine virtuelle

1. Sélectionnez la machine sauvegardée.
2. Cliquez sur **Restauration**.
3. Sélectionnez un point de restauration. Vous remarquerez que les points de restauration sont filtrés en fonction de leur emplacement.
Si la machine est hors-ligne, les points de restauration ne s'affichent pas. Effectuez l'une des actions suivantes :
 - Si la sauvegarde est située sur le Cloud ou à un emplacement de stockage partagé (c.-à-d. que d'autres agents peuvent y accéder), cliquez sur **Sélectionner une machine**, sélectionnez une machine qui est en ligne, puis choisissez un point de restauration.
 - Sélectionnez un point de restauration sur [l'onglet Sauvegardes](#).
 - Restaurez la machine comme décrit dans « [Restauration de disques avec un support de démarrage](#) ».
4. Cliquez sur **Restaurer > Machine complète**.
5. Dans **Restaurer vers**, sélectionnez **Machine virtuelle**.
6. Cliquez sur **Machine cible**.
 - a. Sélectionnez l'hyperviseur (**VMware ESXi** ou **Hyper-V**).
Au moins un agent pour VMware ou pour Hyper-V doit être installé.
 - b. Sélectionnez si vous souhaitez restaurer sur une machine nouvelle ou existante. L'option de nouvelle machine est préférable, étant donné qu'elle ne nécessite pas une correspondance exacte entre la configuration de disque de la machine cible et celle de la sauvegarde.
 - c. Sélectionnez l'hôte et spécifiez le nouveau nom de machine ou sélectionnez une machine cible existante.
 - d. Cliquez sur **OK**.
7. [Facultatif] Lors de la restauration sur une nouvelle machine, vous pouvez également procéder comme suit :
 - Cliquez sur **Magasin de données** pour ESXi ou **Chemin d'accès** pour Hyper-V, puis sélectionnez le magasin de données (stockage) pour la machine virtuelle.

- Cliquez sur **Mappage de disque** afin de sélectionner le magasin de données (stockage), l'interface et le mode d'allocation de chaque disque virtuel. La section Mappage permet également de choisir les disques individuels à restaurer.
- Cliquez sur **Paramètres de MV** pour modifier la taille de mémoire, le nombre de processeurs et les connexions réseau de la machine virtuelle.

RECOVER TO
Virtual machine

TARGET MACHINE
New machine on 10.250.22.17 New

DATASTORE
datastore1 (1)

DISK MAPPING
Disk 1 → datastore1 (1), 50.0 GB
Disk 2 → datastore1 (1), 50.0 GB

VM SETTINGS
Memory: 2.00 GB
Virtual processors: 2
Network adapters: 2

START RECOVERY

⚙
RECOVERY OPTIONS

8. Cliquez sur **Démarrer la restauration**.
9. Lors de la restauration sur une machine virtuelle existante, confirmez que vous souhaitez écraser les disques.

La progression de la restauration sont affichées dans l'onglet **Activités**.

Machine virtuelle

Lors de la restauration sur cette machine, vous devez arrêter la machine virtuelle. Le logiciel stoppe la machine sans invite. Une fois la restauration terminée, vous devrez redémarrer manuellement la machine.

Ce comportement peut être modifié à l'aide de l'option de récupération de gestion de l'alimentation de MV (cliquez sur **Options de récupération > Gestion de l'alimentation de MV**).

Pour restaurer une machine virtuelle

1. Effectuez l'une des actions suivantes :
 - Sélectionnez une machine sauvegardée, cliquez sur **Restauration**, puis sélectionnez un point de restauration.
 - Sélectionnez un point de restauration sur [l'onglet Sauvegardes](#).
2. Cliquez sur **Restaurer > Machine complète**.
3. Si vous souhaitez effectuer la restauration vers une machine physique, sélectionnez **Machine physique** dans **Restaurer vers**. Sinon, ignorez cette étape.

La restauration vers une machine physique est uniquement possible si la configuration de disque de la machine cible correspondant exactement à celle de la sauvegarde.

Dans ce cas, poursuivez avec l'étape 4 dans « [Machine physique](#) ». Sinon, nous vous recommandons d'effectuer une migration V2P à [l'aide d'un support de démarrage](#).
4. Le logiciel sélectionne automatiquement la machine d'origine comme machine cible.

Pour effectuer la restauration vers une autre machine virtuelle, cliquez sur **Machine cible**, puis procédez comme suit :

 - a. Sélectionnez l'hyperviseur (**VMware ESXi** ou **Hyper-V**).
 - b. Sélectionnez si vous souhaitez restaurer sur une machine nouvelle ou existante.
 - c. Sélectionnez l'hôte et spécifiez le nouveau nom de machine ou sélectionnez une machine cible existante.
 - d. Cliquez sur **OK**.
5. [Facultatif] Lors de la restauration sur une nouvelle machine, vous pouvez également procéder comme suit :
 - Cliquez sur **Magasin de données** pour ESXi ou **Chemin d'accès** pour Hyper-V, puis sélectionnez le magasin de données (stockage) pour la machine virtuelle.
 - Cliquez sur **Mappage de disque** afin de sélectionner le magasin de données (stockage), l'interface et le mode d'allocation de chaque disque virtuel. La section Mappage permet également de choisir les disques individuels à restaurer.
 - Cliquez sur **Paramètres de MV** pour modifier la taille de mémoire, le nombre de processeurs et les connexions réseau de la machine virtuelle.

RECOVER TO Virtual machine
TARGET MACHINE New machine on 10.250.22.17 New
DATASTORE datastore1 (1)
DISK MAPPING Disk 1 → datastore1 (1), 50.0 GB Disk 2 → datastore1 (1), 50.0 GB
VM SETTINGS Memory: 2.00 GB Virtual processors: 2 Network adapters: 2
START RECOVERY  RECOVERY OPTIONS

6. Cliquez sur **Démarrer la restauration**.
7. Lors de la restauration sur une machine virtuelle existante, confirmez que vous souhaitez écraser les disques.

La progression de la restauration sont affichées dans l'onglet **Activités**.

Restauration de disques via un support de démarrage

Pour en savoir plus sur la manière de créer un support de démarrage, consultez la section « [Création d'un support de démarrage](#) ».

Pour restaurer des disques via un support de démarrage

1. Démarrez la machine cible par le biais d'un support de démarrage.
2. [Pour macOS uniquement] Si vous restaurez des volumes formatés APFS vers un ordinateur non d'origine ou vierge, recréez la configuration du disque d'origine manuellement :
 - a. Cliquez sur **Utilitaire de disque**.
 - b. Recréez la configuration du disque d'origine. Pour obtenir des instructions, consultez l'article <https://support.apple.com/guide/disk-utility/welcome>.
 - c. Cliquez sur **Utilitaire de disque** > **Quitter l'utilitaire de disque**.

Remarque

À partir de macOS 11 Big Sur, le volume système ne peut pas être sauvegardé et restauré. Pour restaurer un système macOS amorçable, vous devez restaurer le volume de données, puis y installer macOS.

3. Cliquez sur **Gérer cette machine localement** ou double-cliquez sur **Support de Secours Bootable**, en fonction du type de support que vous utilisez.
4. Si un serveur proxy est activé dans votre réseau, cliquez sur **Outils > Serveur proxy**, puis spécifiez le nom d'hôte/l'adresse IP et le port de serveur proxy. Sinon, ignorez cette étape.
5. Sur l'écran d'accueil, cliquez sur **Restaurer**.
6. Cliquez sur **Sélectionner des données**, puis cliquez sur **Parcourir**.
7. Indiquez l'emplacement de la sauvegarde :
 - Pour restaurer des informations depuis le Cloud, sélectionnez **Stockage sur le Cloud**. Saisissez les informations d'identification du compte auquel la machine sauvegardée a été associée.
 - Pour effectuer une restauration depuis un dossier local ou réseau, rendez-vous dans **Dossiers locaux** ou **Dossiers réseau**.
Cliquez sur **OK** pour confirmer votre sélection.
8. Sélectionnez la sauvegarde à partir de laquelle vous voulez restaurer les données. Si vous y êtes invité, saisissez le mot de passe pour la sauvegarde.
9. Dans **Contenu des sauvegardes**, sélectionnez les disques que vous souhaitez restaurer. Cliquez sur **OK** pour confirmer votre sélection.
10. Sous **Où restaurer**, le logiciel mappe automatiquement les disques sélectionnés vers les disques cibles.
Si le mappage échoue, ou si vous n'êtes pas satisfait du résultat, vous pouvez remapper les disques manuellement.

Remarque

Modifier la disposition du disque peut affecter la capacité de démarrage du système d'exploitation. Veuillez utiliser la disposition originale du disque de la machine à moins que vous ne soyez certain de votre succès.

11. [Pour macOS uniquement] Pour restaurer un volume de données au format APFS en tant que système macOS amorçable, dans la **section Installation de macOS**, veillez à ce que la case **Installer macOS sur le volume de données macOS restauré** reste cochée.
Après la récupération, le système redémarre et l'installation de macOS démarre automatiquement. Vous avez besoin d'une connexion Internet pour que le programme d'installation télécharge les fichiers nécessaires.
Si vous n'avez pas besoin de restaurer le volume de données au format APFS en tant que système amorçable, désélectionnez la case **Installer macOS sur le volume de données**

- macOS restauré.** Vous pourrez toujours rendre ce volume amorçable ultérieurement en y installant macOS manuellement.
12. [Pour Linux uniquement] Si l'ordinateur sauvegardé possédait des volumes logiques (LVM) et que vous voulez en reproduire la structure initiale :
 - a. Assurez-vous que le nombre de disques sur la machine cible et que leur capacité sont équivalents ou supérieurs à ceux de la machine d'origine, puis cliquez sur **Appliquer RAID/LVM**.
 - b. Revoyez la structure des volumes et cliquez ensuite sur **Appliquer RAID/LVM** pour la créer.
 13. [Facultatif] Cliquez sur **Options de restauration**, pour spécifier des paramètres supplémentaires.
 14. Cliquez sur **OK** pour démarrer la restauration.

En utilisant Universal Restore

Les systèmes d'exploitation les plus récents peuvent être démarrés lorsqu'ils sont restaurés sur un matériel différent, notamment sur les plates-formes VMware ou Hyper-V. Si un système d'exploitation restauré ne démarre pas, utilisez l'outil Universal Restore pour mettre à jour les pilotes et les modules essentiels au démarrage du système d'exploitation.

Universal Restore peut s'appliquer à Windows et Linux.

Pour appliquer Universal Restore

1. Démarrez la machine à partir du support de démarrage.
2. Cliquez sur **Appliquer Universal Restore**.
3. S'il existe plusieurs systèmes d'exploitation sur la machine, choisissez celui sur lequel appliquer Universal Restore.
4. [Pour Windows uniquement] [Configurez les paramètres supplémentaires](#).
5. Cliquez sur **OK**.

Universal Restore sous Windows

Préparation

Préparez les pilotes

Avant d'appliquer Universal Restore à un système d'exploitation Windows, assurez-vous que vous avez les pilotes pour le nouveau contrôleur de disque dur et pour le jeu de puces. Ces pilotes sont cruciaux pour lancer le système d'exploitation. Utilisez le CD ou le DVD fourni par le fabricant du matériel ou téléchargez les pilotes depuis le site Web du fabricant. Les fichiers pilotes doivent avoir l'extension *.inf. Si vous téléchargez les pilotes au format *.exe, *.cab ou *.zip, veuillez les extraire en utilisant une application tierce.

La meilleure pratique consiste à stocker les pilotes pour tout le matériel utilisé dans votre organisation dans un seul dépôt trié par type de périphérique ou par configuration matérielle. Vous pouvez conserver une copie du dépôt sur un DVD ou sur un lecteur flash ; choisissez des pilotes et ajoutez-les au support de démarrage ; créez le support de démarrage personnalisé avec les pilotes nécessaires (et les configurations réseau nécessaires) pour chacun de vos serveurs. Vous pouvez aussi simplement spécifier le chemin vers le répertoire chaque fois que Universal Restore est utilisé.

Vérifiez l'accès aux pilotes dans l'environnement de démarrage

Assurez-vous que vous avez accès au périphérique contenant les pilotes quand vous travaillez en utilisant un support de démarrage. Utilisez un support basé sur WinPE si le périphérique est disponible sous Windows mais que le support basé sur Linux ne le détecte pas.

Paramètres de Universal Restore

Recherche de pilote automatique

Spécifiez où le programme recherchera les pilotes de la couche d'abstraction matérielle (HAL - Hardware Abstraction Layer), du contrôleur de disque dur et de l'adaptateur réseau :

- Si les pilotes se trouvent sur le disque d'un fournisseur ou sur un autre support amovible, activez **Rechercher dans le support amovible**.
- Si les pilotes sont situés dans un dossier en réseau ou sur le support de démarrage, spécifiez le chemin d'accès au dossier en cliquant sur **Ajouter un dossier**.

En outre, Universal Restore recherche dans le dossier Windows de stockage des pilotes par défaut. Son emplacement est indiqué dans la valeur de registre **DevicePath**, laquelle se trouve dans la clé de la base de registre **HKEY_LOCAL_MACHINE\SOFTWARE\Microsoft\Windows\CurrentVersion**. Ce dossier de stockage est généralement WINDOWS / inf.

Universal Restore exécute une recherche récursive dans tous les sous-dossiers du dossier spécifié, trouve les pilotes HAL et de contrôleur de disque dur les plus appropriés de tous ceux qui sont disponibles, et les installe sur le système restauré. Universal Restore recherche également le pilote de l'adaptateur réseau ; le chemin vers le pilote trouvé est alors transmis par Universal Restore au système d'exploitation. Si le matériel possède plusieurs cartes d'interface réseau, Universal Restore tentera de configurer les pilotes de toutes les cartes.

Pilotes de stockage de masse à installer de toutes façons

Vous avez besoin de ce paramètre si :

- Le matériel a un contrôleur de stockage de masse spécifique tel que RAID (particulièrement NVIDIA RAID) ou un adaptateur fibre channel.
- Vous avez effectué la migration d'un système sur une machine virtuelle qui utilise un contrôleur de disque dur SCSI. Utilisez les pilotes SCSI fournis avec le logiciel de virtualisation ou téléchargez les versions les plus récentes des pilotes à partir du site Web du fabricant du logiciel.
- La recherche de pilotes automatiques n'aide pas à démarrer le système.

Spécifiez les pilotes appropriés en cliquant sur **Ajouter le pilote**. Les pilotes définis ici sont installés, avec un avertissement approprié, même si le programme trouve un meilleur pilote.

Processus Universal Restore

Après avoir spécifié les paramètres requis, cliquez sur **OK**.

Si Universal Restore ne peut pas trouver un pilote compatible dans les emplacements spécifiés, il affiche une invite sur le périphérique problématique. Effectuez l'une des actions suivantes :

- Ajoutez le pilote dans n'importe quel emplacement spécifié précédemment et cliquez sur **Réessayer**.
- Si vous ne vous souvenez pas de l'emplacement, cliquez sur **Ignorer** pour continuer le processus. Si le résultat n'est pas satisfaisant, appliquez Universal Restore à nouveau. Lorsque vous configurez l'opération, spécifiez le pilote nécessaire.

Lorsque Windows démarre, la procédure courante pour l'installation de nouveaux matériels sera initialisée. Le pilote de l'adaptateur réseau est installé silencieusement si le pilote a la signature Microsoft Windows. Sinon, Windows demandera de confirmer l'installation du pilote ne possédant pas la signature.

Après cela, vous pouvez configurer la connexion réseau et spécifier les pilotes pour les adaptateurs graphique, USB et autres périphériques.

Universal Restore sous Linux

Universal Restore peut être appliqué aux systèmes opérationnels de version Linux 2.6.8 ou supérieure.

Quand Universal Restore est appliqué à un système d'exploitation Linux, il met à jour un système de fichiers temporaire connu comme le disque RAM initial (initrd). Cela garantit que le système d'exploitation peut démarrer sur le nouveau matériel.

Universal Restore ajoute des modules pour le nouveau matériel (y compris les pilotes de périphériques) pour le disque RAM initial. En règle générale, il trouve les modules nécessaires dans le répertoire **/lib/modules**. Si Universal Restore ne peut pas trouver un module dont il a besoin, il enregistre le nom de fichier du module dans le journal.

Universal Restore peut modifier la configuration du chargeur de démarrage GRUB. Cela peut être nécessaire, par exemple, pour assurer la capacité de démarrage du système lorsque la nouvelle machine possède une structure de volume différente de la machine d'origine.

Universal Restore ne modifie jamais le noyau Linux.

Pour rétablir le disque RAM initial d'origine

Vous pouvez rétablir le disque RAM initial d'origine si nécessaire.

Le disque RAM initial est stocké sur la machine dans un fichier. Avant de mettre à jour le disque RAM initial pour la première fois, Universal Restore en enregistre une copie dans le même

répertoire. Le nom de la copie est le nom du fichier, suivi par le suffixe **_acronis_backup.img**. Cette copie ne sera pas écrasée si vous exécutez Universal Restore plusieurs fois (par exemple, après avoir ajouté des pilotes manquants).

Pour rétablir le disque RAM initial d'origine, exécutez l'une des actions suivantes :

- Renommez la copie en conséquence. Par exemple, exécutez une commande semblable à celle-ci :

```
mv initrd-2.6.16.60-0.21-default_acronis_backup.img initrd-2.6.16.60-0.21-default
```

- Spécifiez la copie dans la ligne **initrd** de la configuration du chargeur de démarrage GRUB.

Restauration des fichiers

Restauration de fichiers via l'interface Web

1. Sélectionnez la machine sur laquelle les données que vous souhaitez restaurer étaient initialement présentes.
2. Cliquez sur **Restauration**.
3. Sélectionnez le point de restauration. Vous remarquerez que les points de restauration sont filtrés en fonction de leur emplacement.

Si la machine sélectionnée est physique et hors ligne, les points de restauration ne sont pas affichés. Effectuez l'une des actions suivantes :

- [Recommandé] Si la sauvegarde est située sur le Cloud ou à un emplacement de stockage partagé (c.-à-d. que d'autres agents peuvent y accéder), cliquez sur **Sélectionner une machine**, sélectionnez une machine cible qui est en ligne, puis choisissez un point de récupération.
 - Sélectionnez un point de restauration sur [l'onglet Sauvegardes](#).
 - [Téléchargement de fichiers depuis le Cloud](#)
 - [Utilisation d'un support de démarrage](#)
4. Cliquez sur **Restaurer > Fichiers/dossiers**.
 5. Recherchez le dossier requis ou utilisez la fonction de recherche pour obtenir la liste des fichiers et des dossiers requis.

Vous pouvez utiliser un ou plusieurs caractères génériques (* et ?). Pour plus de détails sur l'utilisation de caractères génériques, consultez la section « [Filtres de fichiers](#) »

Remarque

La recherche n'est pas disponible pour les sauvegardes de lecteur qui sont stockées dans le Cloud.

6. Sélectionnez les fichiers que vous voulez restaurer.
7. Si vous souhaitez enregistrer les fichiers au format .zip, cliquez sur **Télécharger**, sélectionnez l'emplacement où enregistrer les données et cliquez sur **Enregistrer**. Sinon, ignorez cette étape.

8. Cliquez sur **Restaurer**.

Dans **Restaurer vers**, vous voyez l'une des options suivantes :

- La machine sur laquelle les fichiers que vous souhaitez restaurer étaient initialement présents (si un agent est installé sur cette machine).
- La machine sur laquelle l'agent pour VMware ou l'agent pour Hyper-V est installé (si les fichiers proviennent d'une machine virtuelle ESXi ou Hyper-V).

Il s'agit de la machine cible pour la restauration. Vous pouvez sélectionner une autre machine, le cas échéant.

9. Dans **Chemin d'accès**, sélectionnez la destination de la restauration. Vous pouvez sélectionner l'une des options suivantes :

- l'emplacement d'origine (lors d'une restauration vers la machine d'origine)
- un dossier local sur la machine cible

Remarque

Les liens symboliques ne sont pas pris en charge.

- un dossier réseau accessible depuis la machine cible

10. Cliquez sur **Démarrer la restauration**.

11. Sélectionnez l'une des options d'écrasement de fichier :

- **Écraser les fichiers existants**
- **Écraser un fichier existant s'il est plus ancien**
- **Ne pas écraser les fichiers existants**

La progression de la restauration sont affichées dans l'onglet **Activités**.

Téléchargement de fichiers depuis le Cloud

Vous pouvez explorer le stockage Cloud, consulter les contenus des sauvegardes et télécharger les fichiers dont vous avez besoin.

Limites

- les sauvegardes des états du système, de SQL, des bases de données et des bases de données Exchange ne sont pas consultables.
- Pour une meilleure expérience de téléchargement, ne téléchargez pas plus de 100 Mo à la fois. Pour récupérer rapidement de plus grandes quantités de données depuis le Cloud, utilisez la [procédure de récupération de fichiers](#).

Pour télécharger des fichiers à partir du stockage sur le Cloud

1. Sélectionnez une machine qui a été sauvegardée.
2. Cliquez sur **Restaurer > Autres méthodes de restauration... > Téléchargement des fichiers**.
3. Saisissez les informations d'identification du compte auquel la machine sauvegardée a été associée.

4. [Lorsque vous parcourez les sauvegardes de lecteur] Sous **Versions**, cliquez sur la sauvegarde à partir de laquelle vous souhaitez récupérer les fichiers.

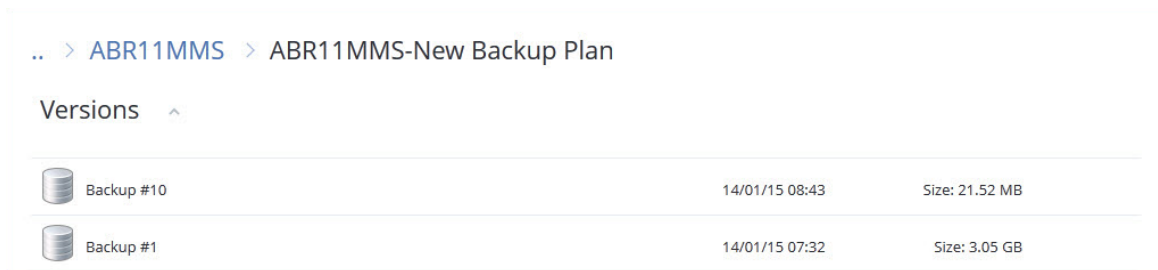

[Lorsque vous parcourez les sauvegardes de niveau disque] Vous pouvez sélectionner la date et l'heure de sauvegarde à la prochaine étape, via l'icône en forme d'engrenage située à droite du fichier sélectionné. Par défaut, les fichiers sont restaurés à partir de la dernière sauvegarde.

5. Recherchez le dossier requis ou utilisez la fonction de recherche pour obtenir la liste des fichiers requis.

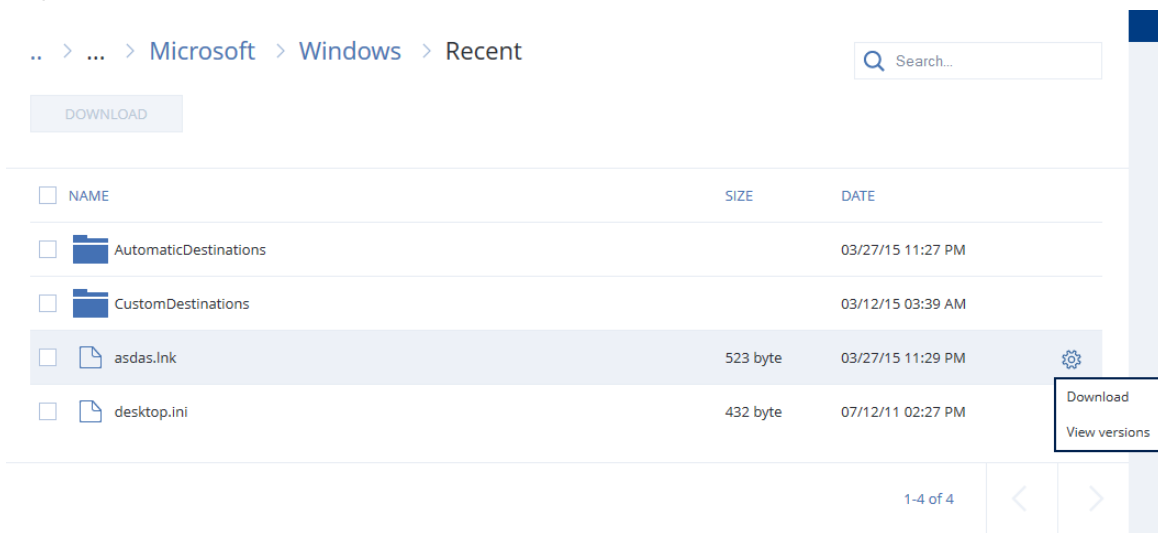

6. Activez les cases à cocher pour les éléments que vous devez restaurer, puis cliquez sur **Télécharger**.

Si vous sélectionnez un seul fichier, il sera téléchargé en l'état. Autrement, les données sélectionnées seront archivées sous forme d'un fichier .zip.

7. Sélectionnez l'emplacement où enregistrer les données, puis cliquez sur **Enregistrer**.

Vérification de l'authenticité d'un fichier grâce à Notary Service

Si la notarisation a été activée lors de la sauvegarde, vous pouvez vérifier l'authenticité d'un fichier sauvegardé.

Pour vérifier l'authenticité d'un fichier

1. Sélectionnez le fichier tel que décrit dans les étapes 1 à 6 de la section « [Restauration de fichiers via l'interface Web](#) », ou les étapes 1 à 5 de la section « [Téléchargement de fichiers depuis le Cloud](#) ».

2. Assurez-vous que le fichier sélectionné possède l'icône suivante : . Cela signifie que le fichier est notarié.
3. Effectuez l'une des actions suivantes :
- Cliquez sur **Vérifier**.
Le logiciel vérifie l'authenticité du fichier et affiche le résultat.
 - Cliquez sur **Obtenir certificat**.
Un certificat confirmant la notarisation du fichier est ouvert dans une fenêtre de navigateur Web. La fenêtre contient également les instructions qui vous permettent de vérifier l'authenticité d'un fichier manuellement.

Signer un fichier avec ASign

ASign est un service permettant à plusieurs personnes de signer électroniquement un fichier sauvegardé. Cette fonctionnalité est accessible uniquement pour les sauvegardes de niveau fichier stockées dans le stockage dans le Cloud.

Une seule version de fichier peut être signée à la fois. Si le fichier a été sauvegardé à plusieurs reprises, vous devez choisir la version à signer, et seule cette version sera signée.

ASign peut par exemple être utilisé pour la signature électronique des fichiers suivants :

- Contrats de location ou baux
- Contrats de vente
- Conventions d'achat de biens
- Contrats de prêt
- Feuilles de permission
- Documents financiers
- Documents d'assurance
- Décharges de responsabilité
- Documents médicaux
- Documents de recherche
- Certificats d'authenticité
- Accords de non-divulgence
- Lettres de proposition
- Accords de confidentialité
- Contrats de prestataires indépendants

Pour signer une version de fichier

1. Sélectionnez le fichier tel que décrit dans les étapes 1 à 6 de la section « [Restauration de fichiers via l'interface Web](#) ».

2. Assurez-vous que la bonne date et la bonne heure sont sélectionnées dans le volet de gauche.
3. Cliquez sur **Signer cette version de fichier**.
4. Indiquez le mot de passe pour le compte de stockage dans le Cloud sous lequel la sauvegarde est stockée. L'identifiant de connexion du compte est affiché dans votre fenêtre d'invite.
L'interface du service ASign est ouverte dans une fenêtre de navigateur Web.
5. Ajoutez d'autres signataires en indiquant leur adresse e-mail. Il n'est pas possible d'ajouter ou supprimer des signataires après avoir envoyé les invitations, assurez-vous donc que la liste contient chaque personne dont la signature est nécessaire.
6. Cliquez sur **Inviter à signer** pour envoyer l'invitation aux signataires.
Chaque signataire reçoit un e-mail contenant la demande de signature. Lorsque tous les signataires auxquels vous l'aurez demandé auront signé le fichier, ce dernier sera notarié et signé via le service de notariation.
Vous recevrez une notification à la signature de chaque signataire, et lorsque le processus sera entièrement terminé. Vous pouvez accéder à la page Web ASign en cliquant sur **Afficher les détails** dans l'un des e-mails que vous recevez.
7. Une fois le processus terminé, rendez-vous sur la page Web ASign et cliquez sur **Obtenir le document** pour télécharger un document .pdf contenant :
 - La page du certificat de signature avec toutes les signatures récoltées.
 - La page du journal d'audit contenant l'historique des activités : date/heure à laquelle l'invitation a été envoyée aux signataires, date/heure à laquelle chaque signataire a signé le fichier, etc.

Restauration de fichiers via un support de démarrage

Pour en savoir plus sur la manière de créer un support de démarrage, consultez la section [« Création d'un support de démarrage »](#).

Pour restaurer des fichiers via un support de démarrage

1. Démarrez la machine cible à l'aide du support de démarrage.
2. Cliquez sur **Gérer cette machine localement** ou double-cliquez sur **Support de Secours Bootable**, en fonction du type de support que vous utilisez.
3. Si un serveur proxy est activé dans votre réseau, cliquez sur **Outils > Serveur proxy**, puis spécifiez le nom d'hôte/l'adresse IP et le port de serveur proxy. Sinon, ignorez cette étape.
4. Sur l'écran d'accueil, cliquez sur **Restaurer**.
5. Cliquez sur **Sélectionner des données**, puis cliquez sur **Parcourir**.
6. Indiquez l'emplacement de la sauvegarde :
 - Pour restaurer des informations depuis le Cloud, sélectionnez **Stockage sur le Cloud**. Saisissez les informations d'identification du compte auquel la machine sauvegardée a été associée.
 - Pour effectuer une restauration depuis un dossier local ou réseau, rendez-vous dans **Dossiers**

locaux ou **Dossiers réseau**.

Cliquez sur **OK** pour confirmer votre sélection.

7. Sélectionnez la sauvegarde à partir de laquelle vous voulez restaurer les données. Si vous y êtes invité, saisissez le mot de passe pour la sauvegarde.
8. Dans **Contenu des sauvegardes**, sélectionnez **Dossiers/fichiers**.
9. Sélectionnez les données que vous voulez restaurer. Cliquez sur **OK** pour confirmer votre sélection.
10. Dans **Où restaurer**, indiquez un dossier. Vous pouvez également empêcher l'écrasement des versions plus récentes des fichiers ou exclure certains fichiers de la restauration.
11. Cliquez sur **Options de reprise**, pour spécifier des paramètres supplémentaires.
12. Cliquez sur **OK** pour démarrer la restauration.

Remarque

L'emplacement de bande prend beaucoup de place et ne passera peut-être pas dans la RAM lorsque vous réanalysez et restaurez dans un support de démarrage Linux et WinPE. Pour Linux, vous devez monter un autre emplacement pour enregistrer les données sur un disque ou un partage. Voir [Acronis Cyber Backup Advanced : Modification du dossier TapeLocation \(KB 27445\)](#). Pour Windows PE, aucune solution de contournement n'existe pour le moment.

Extraction de fichiers à partir de sauvegardes locales

Vous pouvez explorer les contenus de sauvegardes et extraire les fichiers dont vous avez besoin.

Configuration requise

- Cette fonctionnalité est uniquement disponible sous Windows à l'aide de l'Explorateur de fichiers.
- Un agent de sauvegarde doit être installé sur la machine utilisée pour explorer la sauvegarde.
- Le système du fichier sauvegardé doit être l'un des suivants : FAT16, FAT32, NTFS, ReFS, Ext2, Ext3, Ext4, XFS ou HFS+.
- La sauvegarde doit être stockée dans un dossier local ou sur un partage réseau (SMB/CIFS).

Extraction de fichiers à partir d'une sauvegarde

1. Accédez à l'emplacement de la sauvegarde à l'aide de l'Explorateur de fichiers.
2. Double-cliquez sur le fichier de sauvegarde. Les noms des fichiers reposent sur l'exemple suivant :
<nom de machine> - <GUID du plan de sauvegarde>
3. Si la sauvegarde est chiffrée, saisissez le mot de passe de chiffrement. Sinon, ignorez cette étape. L'Explorateur de fichiers affiche les points de restauration.
4. Double-cliquez sur le point de restauration. L'Explorateur de fichiers affiche les données sauvegardées.

5. Accédez au dossier requis.
6. Copiez les fichiers requis vers n'importe quel dossier du système de fichiers.

Restauration de l'état du système

1. Sélectionnez la machine pour laquelle vous voulez restaurer l'état du système.
 2. Cliquez sur **Restauration**.
 3. Sélectionnez un point de restauration de l'état du système. Vous remarquerez que les points de restauration sont filtrés en fonction de leur emplacement.
 4. Cliquez sur **Restaurer l'état du système**.
 5. Confirmez que vous souhaitez écraser l'état du système avec sa version sauvegardée.
- La progression de la restauration sont affichées dans l'onglet **Activités**.

Restauration d'une configuration ESXi

Pour restaurer une configuration ESXi, vous avez besoin d'un support de démarrage basé sur Linux. Pour en savoir plus sur la manière de créer un support de démarrage, consultez la section [« Création d'un support de démarrage »](#).

Si vous restaurez une configuration ESXi sur un hôte non d'origine et que l'hôte ESXi d'origine est toujours connecté au vCenter Server, déconnectez et supprimez cet hôte du vCenter Server pour éviter des problèmes inattendus au cours de la restauration. Si vous souhaitez conserver l'hôte d'origine ainsi que l'hôte restauré, vous pouvez de nouveau l'ajouter une fois la restauration terminée.

Les machines virtuelles s'exécutant sur l'hôte ne sont pas incluses dans la sauvegarde de la configuration ESXi. Elles peuvent être sauvegardées et restaurées séparément.

Pour restaurer une configuration ESXi

1. Démarrez la machine cible à l'aide du support de démarrage.
2. Cliquez sur **Gérer cette machine localement**.
3. Sur l'écran d'accueil, cliquez sur **Restaurer**.
4. Cliquez sur **Sélectionner des données**, puis cliquez sur **Parcourir**.
5. Indiquez l'emplacement de la sauvegarde :
 - Accédez au dossier sous **Dossiers locaux** ou **Dossiers réseau**.Cliquez sur **OK** pour confirmer votre sélection.
6. Dans **Afficher**, sélectionnez **Configurations ESXi**.
7. Sélectionnez la sauvegarde à partir de laquelle vous voulez restaurer les données. Si vous y êtes invité, saisissez le mot de passe pour la sauvegarde.
8. Cliquez sur **OK**.
9. Dans **Disques à utiliser pour les nouveaux magasins de données**, procédez comme suit :

- Sous **Restaurer ESXi sur**, sélectionnez le disque de restauration de la configuration de l'hôte. Si vous restaurez la configuration sur l'hôte d'origine, le disque d'origine est sélectionné par défaut.
 - [Facultatif] Sous **Utiliser pour les nouveaux magasins de données**, sélectionnez les disques où les nouveaux magasins de données seront créés. Soyez vigilant car toutes les données sur les disques sélectionnés seront perdues. Si vous souhaitez conserver les machines virtuelles dans les magasins de données existants, ne sélectionnez aucun disque.
10. Si aucun disque pour les nouveaux magasins de données n'est sélectionné, sélectionnez la méthode de création de magasins de données dans **Comment créer de nouveaux magasins de données : Créer un magasin de données par disque** ou **Créer un magasin de données sur tous les disques durs sélectionnés**.
 11. [Facultatif] Dans **Mappage de réseau**, changez le résultat du mappage automatique des commutateurs virtuels présents dans la sauvegarde pour les adaptateurs réseau physiques.
 12. [Facultatif] Cliquez sur **Options de restauration**, pour spécifier des paramètres supplémentaires.
 13. Cliquez sur **OK** pour démarrer la restauration.

Options de restauration

Pour modifier les options de restauration, cliquez sur **Options de restauration** lors de la configuration de la restauration.

Disponibilité des options de restauration

L'ensemble des options de restauration disponibles dépendent de :

- L'environnement dans lequel fonctionne l'agent effectuant la restauration (Windows, Linux, macOS ou support de démarrage).
- le type de données en cours de restauration (disques, fichiers, machines virtuelles, données d'application).

Le tableau suivant résume la disponibilité des options de restauration.

	Disques			Fichiers				Machines virtuelles	SQL et Exchange
	Windows	Linux	Support de démarrage	Windows	Linux	macOS	Support de démarrage		
Validation de la sauvegarde	+	+	+	+	+	+	+	+	+

Mode de démarrage	+	-	-	-	-	-	-	+	-
Date et heure des fichiers	-	-	-	+	+	+	+	-	-
Gestion erreurs	+	+	+	+	+	+	+	+	+
Exclusions de fichiers	-	-	-	+	+	+	+	-	-
Flashback	+	+	+	-	-	-	-	+	-
Restauration de chemin d'accès complet	-	-	-	+	+	+	+	-	-
Points de montage	-	-	-	+	-	-	-	-	-
Performance	+	+	-	+	+	+	-	+	+
Commandes Pré/Post	+	+	-	+	+	+	-	+	+
Modification de SID	+	-	-	-	-	-	-	-	-
Gestion de l'alimentation des MV	-	-	-	-	-	-	-	+	-
Journal des événements Windows	+	-	-	+	-	-	-	Hyper-V uniquement	+
Mettre sous tension après la récupération	-	-	-	-	-	-	+	-	-

Validation de la sauvegarde

Cette option définit s'il faut valider une sauvegarde pour s'assurer que la sauvegarde n'est pas corrompue, avant que les données ne soient restaurées à partir de celle-ci.

Le pré-réglage est le suivant : **Désactivé**.

calculant une somme de contrôle pour chaque bloc de données enregistré dans la sauvegarde. La seule exception est la validation des sauvegardes de niveau fichier se trouvant dans le stockage sur le Cloud. Ces sauvegardes sont validées en vérifiant la cohérence des méta-informations enregistrées dans la sauvegarde.

La validation est un processus très long, même pour les petites sauvegardes incrémentielles ou différentielles. Cette opération valide en effet les données physiques de la sauvegarde ainsi que toutes les données récupérables par la sélection de cette sauvegarde. Cela nécessite un accès aux sauvegardes précédemment créées.

Remarque

La validation est disponible pour le stockage dans le Cloud situé dans un centre de données Acronis et fourni par des partenaires d'Acronis.

Mode de démarrage

Cette option est effective lors de la restauration d'une machine physique ou virtuelle depuis une sauvegarde de lecteur contenant un système d'exploitation Windows.

Cette option vous permet de sélectionner le mode de démarrage (BIOS ou UEFI) que Windows utilisera après la restauration. Si le mode de démarrage de la machine d'origine diffère du mode de démarrage sélectionné, le logiciel :

- Initialisera le disque vers lequel vous restaurez le volume système, en fonction du mode de démarrage sélectionné (MBR pour BIOS, GPT pour UEFI).
- Ajustera le système d'exploitation Windows afin qu'il puisse démarrer en utilisant le mode de démarrage sélectionné.

Le pré-réglage est le suivant : **Comme sur la machine cible**.

Vous pouvez choisir l'une des options suivantes:

- **Comme sur la machine cible**

L'agent qui s'exécute sur la machine cible détecte le mode de démarrage actuellement utilisé par Windows et procède aux ajustements en fonction du mode de démarrage sélectionné.

C'est la valeur la plus sûre qui entraîne un système bootable, sauf si les restrictions répertoriées ci-dessous s'appliquent. Étant donné que l'option **Mode de démarrage** est absente sous le support de démarrage, l'agent sur le support se comporte toujours comme si la valeur était choisie.

- **Comme sur la machine sauvegardée**

L'agent qui s'exécute sur la machine cible lit le mode de démarrage depuis la sauvegarde et procède aux ajustements en fonction de ce mode de démarrage. Ceci vous aide à restaurer un système sur une machine différente, même si cette machine utilise un autre mode de démarrage, puis remplace le disque dans la machine sauvegardée.

- **BIOS**

L'agent qui s'exécute sur la machine cible procède aux ajustements nécessaires à l'utilisation de BIOS.

- **UEFI**

L'agent qui s'exécute sur la machine cible procède aux ajustements nécessaires à l'utilisation d'UEFI.

Une fois qu'un paramètre sera modifié, la procédure de mappage de disque sera répétée. Cela peut prendre un certain temps.

Recommandations

Si vous devez transférer Windows entre UEFI et BIOS :

- Restaurez le disque à l'emplacement du volume système. Si vous restaurez uniquement le volume système au-dessus d'un volume existant, l'agent ne pourra pas initialiser correctement le disque de destination.
- N'oubliez pas que le BIOS ne permet pas l'utilisation de plus de 2 To d'espace disque.

Limites

- Le transfert entre UEFI et BIOS est compatible avec :
 - Les systèmes d'exploitation Windows 64 bits à partir de Windows Vista SP1
 - Les systèmes d'exploitation Windows Server 64 bits à partir de Windows Server 2008 SP1
- Le transfert entre UEFI et BIOS n'est pas pris en charge si la sauvegarde est stockée sur un périphérique à bandes.

Lorsque le transfert d'un système entre UEFI et BIOS n'est pas pris en charge, l'agent se comporte comme si le paramètre **Comme sur la machine sauvegardée** était choisi. Si la machine cible prend en charge à la fois UEFI et BIOS, vous devez activer manuellement le mode de démarrage correspondant à la machine d'origine. Sinon, le système ne démarrera pas.

Date et heure des fichiers

Cette option est effective uniquement lors de la restauration de fichiers.

Cette option définit si la date et l'heure des fichiers doivent être restaurées depuis la sauvegarde ou assignées selon les valeurs actuelles.

Si cette option est activée, les fichiers présenteront la date et l'heure actuelles.

Le pré-réglage est le suivant : **Activé**.

Gestion erreurs

Ces options vous permettent de spécifier comment traiter des erreurs qui peuvent se produire pendant la restauration.

Réessayer si une erreur se produit

Le pré réglage est le suivant : **Activé. Nombre de tentatives : 30. Intervalle entre les tentatives : 30 secondes.**

Lorsqu'une erreur récupérable se produit, le programme essaie à nouveau d'effectuer l'opération qui a échoué. Vous pouvez définir l'intervalle de temps ainsi que le nombre de tentatives. Les tentatives s'arrêteront dès que l'opération réussira OU que le nombre de tentatives sera atteint, le premier de ces deux cas prévalant.

Ne pas afficher les messages et dialogues pendant le traitement (mode silencieux)

Le pré réglage est le suivant : **Désactivé.**

Avec le mode silencieux activé, le programme gèrera automatiquement les situations nécessitant une intervention de l'utilisateur dans la mesure du possible. Si une opération ne peut pas se poursuivre sans l'intervention de l'utilisateur, elle échouera. Les détails de l'opération, y compris les erreurs, le cas échéant, apparaissent dans le journal des opérations.

Enregistrer des informations système au cas où un redémarrage échouerait

Cette option est effective pour une restauration de disque ou volume sur une machine physique sous Windows ou Linux.

Le pré réglage est le suivant : **Désactivé.**

Quand cette option est activée, vous pouvez indiquer un dossier sur le disque local (y compris des lecteurs flash ou des disques durs connectés à la machine cible) ou sur un partage réseau où seront enregistrés le journal, les informations système et les fichiers de vidage mémoire après plantage. Ce fichier aidera le personnel du support technique à identifier le problème.

Exclusions de fichiers

Cette option est effective uniquement lors de la restauration de fichiers.

Cette option définit les fichiers et dossiers à ignorer pendant le processus de restauration et à exclure ainsi de la liste des éléments restaurés.

Remarque

Les exclusions remplacent la sélection des éléments de données à restaurer. Par exemple, si vous sélectionnez cette option pour restaurer le fichier MonFichier.tmp en excluant tous les fichiers .tmp, le fichier MonFichier.tmp ne sera pas restauré.

Sécurité de niveau fichier

Cette option est effective lors de la restauration de fichiers sur disque et au niveau des fichiers pour des volumes formatés NTFS.

Cette option définit s'il faut restaurer les permissions NTFS pour les fichiers avec les fichiers eux-mêmes.

Le pré-réglage est le suivant : **Activé**.

Vous pouvez choisir de restaurer les permissions ou de laisser les fichiers hériter des permissions NTFS du dossier vers lequel ils sont restaurés.

Flashback

Cette option est efficace lors de la restauration des disques et volumes sur des machines physiques et virtuelles, excepté pour Mac.

Si l'option est activée, seules les différences entre les données de la sauvegarde et le disque de destination sont restaurées. Ceci accélère la récupération de données vers le même disque que celui qui a été sauvegardé, en particulier si la structure de volume du disque n'a pas changé. Les données sont comparées au niveau des blocs.

Pour les machines physiques, comparer les données au niveau des blocs est une opération chronophage. Si la connexion au stockage de sauvegarde est rapide, il vous faudra moins de temps pour restaurer le disque entier que de calculer les différences de données. Par conséquent, nous vous recommandons d'activer cette option seulement si la connexion au stockage de sauvegarde est lente (par exemple, si la sauvegarde est stockée dans le stockage dans le Cloud ou dans un fichier réseau à distance).

Lors de la restauration d'une machine physique, le pré-réglage dépend de l'emplacement de la sauvegarde :

- Si l'emplacement de la sauvegarde est dans le stockage dans le Cloud, le pré-réglage est le suivant : **Activé**.
- Pour d'autres emplacements de sauvegarde, le pré-réglage est le suivant : **Désactivé**.

Lors de la restauration d'une machine virtuelle, le pré-réglage est : **Activé**.

Restauration de chemin d'accès complet

Cette option est effective seulement lors de la restauration de données d'une sauvegarde de niveau fichier.

Si cette option est activée, le chemin d'accès complet au fichier est recréé dans l'emplacement cible
Le pré-réglage est le suivant : **Désactivé**.

Points de montage

Cette option est efficace seulement sous Windows pour restaurer des données d'une sauvegarde de niveau fichier.

Activez cette option pour restaurer des fichiers et dossiers qui ont été stockés sur des volumes montés et qui ont été sauvegardés avec l'option [Points de montage](#) activée.

Le pré-réglage est le suivant : **Désactivé**.

Cette option est efficace seulement lorsque vous sélectionnez un dossier à restaurer qui est supérieur au point de montage dans l'arborescence des dossiers. Si vous sélectionnez des dossiers à restaurer qui sont dans le point de montage ou le point de montage lui-même, les éléments sélectionnés seront restaurés peu importe la valeur de l'option **Points de montage**.

Remarque

Veillez être conscients que si le volume n'est pas monté au moment de la restauration, les données seront restaurées directement dans le dossier était le point de montage au moment de la sauvegarde.

Performance

Cette option définit la priorité du processus de restauration dans le système d'exploitation.

Les paramètres disponibles sont les suivants : **Basse, Normale, Haute**.

Le pré-réglage est le suivant : **Normale**.

Le degré de priorité des processus exécutés dans un système détermine le niveau d'utilisation du processeur et la quantité de ressources système qui leur sont allouées. Réduire la priorité de restauration libérera davantage de ressources pour les autres applications. Augmenter la priorité de restauration pourrait accélérer le processus de restauration en imposant au système d'exploitation d'allouer plus de ressources à l'application qui effectuera la restauration. Cependant, l'effet en résultant dépendra de l'utilisation globale du processeur ainsi que d'autres facteurs comme la vitesse d'E/S du disque ou le trafic réseau.

Commandes Pré/Post

L'option vous permet de définir les commandes à exécuter automatiquement avant et après la restauration des données.

Exemple de possibilités d'utilisation des commandes avant/après :

- Lancez la commande **Checkdisk** afin de détecter et réparer les erreurs de systèmes de fichiers logiques, les erreurs physiques ou les secteurs défectueux à démarrer avant le début de la restauration ou après la fin de la restauration.

Le programme ne prend pas en charge de commandes interactives, c'est à dire des commandes qui impliquent une saisie de l'utilisateur (par exemple, « pause »).

Une commande post-récupération ne sera pas exécutée si la récupération exécute un redémarrage.

Commande avant la restauration

Pour spécifier une commande / un fichier de traitement par lots à exécuter avant le début du processus de restauration

1. Activez le commutateur **Exécuter une commande avant la restauration**.
2. Dans le champ **Commande...**, saisissez une commande ou naviguez jusqu'à un fichier de traitement par lots. Le programme ne prend pas en charge de commandes interactives, c'est à dire des commandes qui impliquent une saisie de l'utilisateur (par exemple, « pause »).
3. Dans le champ **Répertoire de travail**, indiquez un chemin vers un répertoire où la commande/le fichier de traitement par lots sera exécuté.
4. Dans le champ **Arguments**, indiquez les arguments d'exécution de commande si nécessaire.
5. En fonction du résultat que vous voulez obtenir, sélectionnez les options appropriées comme décrit dans le tableau ci-dessous.
6. Cliquez sur **Valider**.

Case à cocher	Sélection			
Faire échouer la restauration si l'exécution de la commande échoue*	Sélectionné	Effacé	Sélectionné	Effacé
Ne pas récupérer tant que l'exécution de la commande n'est pas achevée	Sélectionné	Sélectionné	Effacé	Effacé
Résultat				
	Préréglage Effectuer la restauration uniquement si la commande a été exécutée avec succès. Faire échouer la restauration si l'exécution de la commande échoue.	Effectuer la sauvegarde après l'exécution de la commande, indépendamment de l'échec ou du succès de l'exécution.	Sans Objet	Effectuer la restauration en même temps que l'exécution de la commande et quel que soit le résultat de l'exécution de la commande.

* Une commande est considérée comme ayant échoué si son code de sortie n'est pas égal à zéro.

Commande après la restauration

Pour spécifier une commande / un fichier exécutable à exécuter une fois la restauration terminée

1. Activez le commutateur **Exécuter une commande après la restauration**.
2. Dans le champ **Commande...**, saisissez une commande ou naviguez jusqu'à un fichier de traitement par lots.
3. Dans le champ **Répertoire de travail**, indiquez un chemin vers un répertoire où la commande/le fichier de traitement par lots sera exécuté.
4. Dans le champ **Arguments**, spécifiez les arguments d'exécution de commande si nécessaire.
5. Sélectionnez la case à cocher **Faire échouer la restauration si l'exécution de la commande échoue** si la réussite de l'exécution de la commande est cruciale pour vous. La commande est considérée comme ayant échoué si son code de sortie n'est pas égal à zéro. Si l'exécution de la commande échoue, l'état de la restauration sera défini sur **Erreur**.
Lorsque la case n'est pas cochée, le résultat d'exécution de commande n'a pas d'incidence sur l'échec ou la réussite de la restauration. Vous pouvez retrouver le résultat de l'exécution de la commande en explorant l'onglet **Activités**.
6. Cliquez sur **Valider**.

Remarque

Une commande post-récupération ne sera pas exécutée si la récupération exécute un redémarrage.

Modification de SID

Cette option est effective lors de la restauration de Windows 8.1/Windows Server 2012 R2 ou versions précédentes.

Cette option n'est pas effective lorsque la restauration vers une machine virtuelle est exécutée par l'agent pour VMware ou l'agent pour Hyper-V.

Le pré-réglage est le suivant : **Désactivé**.

Le logiciel peut générer un identificateur de sécurité unique (SID d'ordinateur) pour le système d'exploitation restauré. Vous avez uniquement besoin de cette option pour assurer le fonctionnement de logiciels tiers qui dépendent du SID d'ordinateur.

Microsoft ne prend pas officiellement en charge la modification de SID sur un système déployé ou restauré. Par conséquent, vous utilisez cette option à vos propres risques.

Gestion de l'alimentation des MV

Ces options sont effectives lorsque la restauration vers une machine virtuelle est exécutée par l'agent pour VMware ou l'agent pour Hyper-V.

Éteindre les machines virtuelles cibles lors du démarrage de la récupération

Le préréglage est le suivant : **Activé**.

Il n'est pas possible d'effectuer une restauration sur une machine virtuelle existante si la machine est en ligne ; la machine est donc éteinte automatiquement dès que la restauration démarre. Les utilisateurs seront déconnectés de la machine et toutes les données non enregistrées seront perdues.

Décochez la case correspondant à cette option si vous préférez éteindre les machines virtuelles manuellement avant la restauration.

Démarrer la machine virtuelle cible lorsque la récupération est complétée

Le préréglage est le suivant : **Désactivé**.

Après qu'une machine ait été restaurée à partir d'une sauvegarde sur une autre machine, il est possible que la réplique de la machine existante apparaisse sur le réseau. Par prudence, allumez manuellement la machine virtuelle restaurée, après avoir pris les précautions nécessaires.

Journal des événements Windows

Cette option est effective uniquement dans les systèmes d'exploitation Windows.

Cette option définit si les agents doivent consigner des événements des opérations de restauration dans journal des événements d'applications Windows (pour voir ce journal, exécutez eventvwr.exe ou sélectionnez **Panneau de configuration > Outils administratifs > Affichage des événements**). Vous pouvez filtrer les événements à consigner.

Le préréglage est le suivant : **Désactivé**.

Reprise d'activité après sinistre

Cette fonctionnalité est disponible uniquement dans les déploiements dans le Cloud de Acronis Cyber Backup. Pour une description détaillée de cette fonctionnalité, veuillez consulter le site <https://www.acronis.com/support/documentation/DisasterRecovery/index.html#43224.html>.

Opérations avec des sauvegardes

Onglet Sauvegardes

L'onglet **Sauvegardes** affiche les sauvegardes de l'ensemble des machines enregistrées sur le serveur de gestion. Cela comprend les machines hors ligne et les machines qui ne sont plus enregistrées.

Les sauvegardes stockées à un emplacement partagé (tel que partage SMB ou NFS) sont visibles de tous les utilisateurs bénéficiant d'un accès en lecture à l'emplacement en question.

Dans Windows, les fichiers de sauvegarde héritent des permissions d'accès de leur dossier parent. Par conséquent, il est recommandé de restreindre les permissions de lecture pour ce dossier.

Concernant le stockage dans le Cloud, les utilisateurs ont uniquement accès à leurs propres sauvegardes. Dans un déploiement dans le Cloud, un administrateur peut afficher les sauvegardes pour tout compte appartenant au même groupe ou à ses groupes enfants. Ce compte est choisi de façon indirecte dans **Machine à explorer**. L'onglet **Sauvegardes** affiche les sauvegardes de l'ensemble des machines enregistrées dans le même compte que cette machine.

Les emplacements de sauvegarde utilisés dans les plans de sauvegarde sont automatiquement ajoutés à l'onglet **Sauvegardes**. Pour ajouter un dossier personnalisé (par exemple, un périphérique USB amovible) à la liste des emplacements de sauvegarde, cliquez sur **Parcourir** et indiquez le chemin d'accès au dossier.

Pour sélectionner un point de restauration à l'aide de l'onglet Sauvegardes

1. Dans l'onglet **Sauvegardes**, sélectionnez l'emplacement de stockage des sauvegardes.
Le logiciel présente toutes les sauvegardes que votre compte est autorisé à afficher dans l'emplacement sélectionné. Les sauvegardes sont placées dans des groupes. Les noms des groupes reposent sur l'exemple suivant :
<nom de machine> - <nom de plan de sauvegarde>
2. Sélectionnez le groupe à partir duquel vous voulez restaurer les données.
3. [Facultatif] Cliquez sur **Modifier** en regard de **Machine à explorer**, puis sélectionnez une autre machine. Certaines sauvegardes ne peuvent être explorées que par des agents spécifiques. Par exemple, vous devez sélectionner une machine exécutant l'agent pour SQL afin de parcourir les sauvegardes de bases de données Microsoft SQL Server.

Important

Notez que **Machine à explorer** est une destination par défaut pour la restauration depuis une sauvegarde de machine physique. Après avoir sélectionné un point de récupération et cliqué sur **Restaurer**, vérifiez le paramètre **Machine cible** afin de vous assurer qu'il s'agit bien de la machine vers laquelle vous souhaitez effectuer une restauration. Pour modifier la destination de restauration, spécifiez une autre machine dans **Machine à explorer**.

4. Cliquez sur **Afficher les sauvegardes**.
5. Sélectionnez le point de restauration.

Montage de volumes à partir d'une sauvegarde

Monter des volumes à partir d'une sauvegarde de niveau disque vous permet d'accéder aux volumes comme s'il s'agissait de disques physiques.

Monter des volumes en mode lecture/écriture vous permet de modifier le contenu de la sauvegarde, c'est-à-dire enregistrer, déplacer, créer, supprimer des fichiers ou des dossiers, et lancer des fichiers exécutables consistant d'un seul fichier. Dans ce mode, le logiciel crée une sauvegarde incrémentielle contenant les modifications apportées au contenu de la sauvegarde. Veuillez noter qu'aucune des sauvegardes suivantes ne comprendra ces modifications.

Configuration requise

- Cette fonctionnalité est uniquement disponible sous Windows à l'aide de l'Explorateur de fichiers.
- L'agent pour Windows doit être installé sur la machine qui effectue l'opération de montage.
- Le système de fichiers de la sauvegarde doit être pris en charge par la version de Windows sous laquelle fonctionne la machine.
- La sauvegarde doit être stockée dans un dossier local, sur un partage réseau (SMB/CIFS) ou dans Secure Zone.

Scénarios d'utilisation

- **Partage de données**

Les volumes montés peuvent facilement être partagés sur le réseau.

- **Solution « sparadrap » de restauration de bases de données**

Montez un volume qui contient une base de données SQL d'une machine récemment tombée en panne. Cela donnera accès à la base de données jusqu'à ce que la machine qui a planté soit récupérée. Cette approche peut également être utilisée pour la restauration granulaire de données Microsoft SharePoint [à l'aide de l'Explorateur SharePoint](#).

- **Nettoyage des virus hors ligne**

Si une machine est infectée, montez sa sauvegarde, nettoyez-la avec un logiciel antivirus (ou retrouvez la dernière sauvegarde qui n'est pas infectée), puis restaurez la machine à partir de cette sauvegarde.

- **Vérification des erreurs**

L'échec d'une restauration avec redimensionnement du volume peut provenir d'une erreur dans le système de fichiers de la sauvegarde. Montez la sauvegarde en mode lecture/écriture. Vérifiez ensuite le volume monté en utilisant la commande **chkdsk /r**. Une fois que les erreurs sont corrigées et qu'une nouvelle sauvegarde incrémentielle est créée, restaurez le système à partir de cette sauvegarde.

Pour monter un volume à partir d'une sauvegarde

1. Accédez à l'emplacement de la sauvegarde à l'aide de l'Explorateur de fichiers.
2. Double-cliquez sur le fichier de sauvegarde. Par défaut, les noms des fichiers suivent le modèle suivant :
<nom de machine> - <GUID du plan de sauvegarde>
3. Si la sauvegarde est chiffrée, saisissez le mot de passe de chiffrement. Sinon, ignorez cette étape. L'Explorateur de fichiers affiche les points de restauration.
4. Double-cliquez sur le point de restauration.
L'Explorateur de fichiers affiche les volumes sauvegardés.

Remarque

Double-cliquez sur un volume pour parcourir son contenu. Vous pouvez copier des fichiers et des dossiers à partir de la sauvegarde vers n'importe quel dossier du système de fichiers.

5. Double-cliquez sur un volume pour le monter, puis cliquez sur une des options suivantes :
 - **Monter**
 - **Monter en mode lecture seule**
6. Si la sauvegarde est stockée sur un partage réseau, fournissez les informations d'identification. Sinon, ignorez cette étape.
Le logiciel monte le volume sélectionné. La première lettre non utilisée est attribuée au volume.

Démontage d'un volume

1. Accédez à **Ordinateur (Ce PC)** sous Windows 8.1 et versions ultérieures) à l'aide de l'Explorateur de fichiers.
2. Effectuez un clic droit sur le volume monté.
3. Cliquez sur **Démonter**.
4. Si le volume était monté en mode lecture/écriture et que son contenu a été modifié, indiquez si vous souhaitez créer une sauvegarde incrémentielle avec les modifications. Sinon, ignorez cette étape.
Le logiciel démonte le volume sélectionné.

Exportation de sauvegardes

L'opération d'exportation crée une copie auto-suffisante d'une sauvegarde à l'emplacement que vous spécifiez. La sauvegarde originale demeure intacte. L'exportation vous permet de séparer une sauvegarde spécifique d'une chaîne de sauvegardes incrémentielles et différentielles pour une restauration rapide, une écriture sur support amovible ou détachable, ou pour d'autres raisons.

Le résultat d'une opération d'exportation est toujours une sauvegarde complète. If vous souhaitez répliquer toute la chaîne de sauvegarde vers un autre emplacement et préserver de multiples points de récupération, utilisez un [plan de réplication de sauvegarde](#).

Le [nom du fichier de sauvegarde](#) de la sauvegarde exportée dépend de la valeur de l'option du [format de sauvegarde](#) :

- Pour le format **Version 12** avec tout modèle de sauvegarde, le nom du fichier de sauvegarde est identique à celui de la sauvegarde d'origine, à l'exception du numéro séquentiel. Si de multiples sauvegardes issues de la même chaîne de sauvegarde sont exportées vers le même emplacement, un numéro de séquence à quatre chiffres est attaché aux noms de fichier de toutes les sauvegardes, sauf au premier.
- Pour le format **Version 11** avec le modèle de sauvegarde « **Toujours incrémentielle (fichier unique)** », le nom de fichier de sauvegarde correspond exactement à celui de la sauvegarde d'origine. Si de multiples sauvegardes issues de la même chaîne de sauvegarde sont exportées vers le même emplacement, chaque opération d'exportation remplace la sauvegarde précédemment exportée.
- Pour le format **Version 11** avec d'autres modèles de sauvegarde, le nom du fichier de sauvegarde est identique à celui de la sauvegarde d'origine, à l'exception de l'estampille. Les estampilles des sauvegardes exportées correspondent à l'heure où l'exportation a été réalisée.

La sauvegarde exportée hérite des paramètres de chiffrement et du mot de passe de la sauvegarde originale. Vous devez indiquer le mot de passe lorsque vous exportez une sauvegarde chiffrée.

Pour exporter une sauvegarde

1. Sélectionnez la machine sauvegardée.
2. Cliquez sur **Restauration**.
3. Sélectionnez un point de restauration. Vous remarquerez que les points de restauration sont filtrés en fonction de leur emplacement.
Si la machine est hors-ligne, les points de restauration ne s'affichent pas. Effectuez l'une des actions suivantes :
 - Si la sauvegarde est située sur le Cloud ou à un emplacement de stockage partagé (c.-à-d. que d'autres agents peuvent y accéder), cliquez sur **Sélectionner une machine**, sélectionnez une machine cible qui est en ligne, puis choisissez un point de restauration.
 - Sélectionnez un point de restauration sur [l'onglet Sauvegardes](#).
4. Cliquez sur l'icône en forme d'engrenage, puis sur **Exporter**.
5. Sélectionnez l'agent qui exécutera l'exportation.
6. Si la sauvegarde est chiffrée, saisissez le mot de passe de chiffrement. Sinon, ignorez cette étape.
7. Spécifiez la destination de l'exportation.
8. Cliquez sur **Démarrer**.

Suppression de sauvegardes

Avertissement !

Lorsqu'une sauvegarde est supprimée, toutes ses données le sont également, et ce de façon permanente. Les données supprimées ne peuvent pas être récupérées.

Suppression des sauvegardes d'une machine en ligne et présente dans la console de sauvegarde

1. Dans l'onglet **Tous les périphériques**, sélectionnez la machine dont vous souhaitez supprimer les sauvegardes.
2. Cliquez sur **Restauration**.
3. Sélectionnez l'endroit duquel vous souhaitez supprimer les sauvegardes.
4. Effectuez l'une des actions suivantes :
 - Pour supprimer une seule sauvegarde, sélectionnez-la, puis cliquez sur l'icône en forme d'engrenage et sur **Supprimer**.
 - Pour supprimer l'ensemble des sauvegardes d'un emplacement sélectionné, cliquez sur **Tout supprimer**.
5. Confirmez votre choix.

Suppression des sauvegardes d'une machine

1. Dans l'onglet **Sauvegardes**, sélectionnez l'emplacement dans lequel vous souhaitez supprimer les sauvegardes.

Le logiciel présente toutes les sauvegardes que votre compte est autorisé à afficher dans l'emplacement sélectionné. Les sauvegardes sont placées dans des groupes. Les noms des groupes reposent sur l'exemple suivant :

<nom de machine> - <nom de plan de sauvegarde>
2. Sélectionnez un groupe.
3. Effectuez l'une des actions suivantes :
 - Pour supprimer une seule sauvegarde, cliquez sur **Afficher les sauvegardes**, sélectionnez la sauvegarde à supprimer, puis cliquez sur l'icône en forme d'engrenage et sur **Supprimer**.
 - Pour supprimer le groupe sélectionné, cliquez sur **Supprimer**.
4. Confirmez votre choix.

Pour supprimer des sauvegardes directement du stockage Cloud

1. Connectez-vous au stockage Cloud, comme décrit dans « [Téléchargement de fichiers depuis le Cloud](#) ».
2. Cliquez sur le nom de la machine contenant les sauvegardes que vous souhaitez supprimer.

Le logiciel affiche un ou plusieurs groupes de sauvegardes.
3. Cliquez sur l'icône en forme d'engrenage en regard du groupe de sauvegardes que vous souhaitez supprimer.
4. Cliquez sur **Supprimer**.
5. Confirmez l'opération.

Opérations avec les plans de sauvegarde

Pour en savoir plus sur la manière de créer un plan de sauvegarde, consultez la section [« Sauvegarde »](#).

Pour modifier un plan de sauvegarde

1. Si vous souhaitez modifier le plan de sauvegarde de toutes les machines sur lesquelles il est appliqué, sélectionnez l'une d'entre elles. Sinon, sélectionnez les machines pour lesquelles vous souhaitez modifier le plan de sauvegarde.
2. Cliquez sur **Sauvegarder**.
3. Sélectionnez le plan de sauvegarde que vous voulez modifier.
4. Cliquez sur l'icône en forme d'engrenage située à côté du nom du plan de sauvegarde, puis cliquez sur **Modifier**.
5. Pour modifier les paramètres du plan, cliquez sur la section correspondante dans le panneau du plan de sauvegarde.
6. Cliquez sur **Enregistrer les modifications**.
7. Pour modifier le plan de sauvegarde de toutes les machines auxquelles il s'applique, cliquez sur **Appliquer les modifications à ce plan de sauvegarde**. Sinon, cliquez sur **Créer un plan de sauvegarde pour les périphériques sélectionnés uniquement**.

Pour retirer un plan de sauvegarde de plusieurs machines

1. Sélectionnez les machines desquelles vous voulez retirer le plan de sauvegarde.
2. Cliquez sur **Sauvegarder**.
3. Si plusieurs plans de sauvegarde sont appliqués aux machines, sélectionnez le plan de sauvegarde que vous souhaitez retirer.
4. Cliquez sur l'icône en forme d'engrenage située à côté du nom du plan de sauvegarde, puis cliquez sur **Retirer**.

Pour supprimer un plan de sauvegarde

1. Sélectionnez toutes les machines auxquelles le plan de sauvegarde que vous voulez supprimer est appliqué.
2. Cliquez sur **Sauvegarder**.
3. Si plusieurs plans de sauvegarde sont appliqués aux machines, sélectionnez le plan de sauvegarde que vous voulez supprimer.
4. Cliquez sur l'icône en forme d'engrenage située à côté du nom du plan de sauvegarde, puis cliquez sur **Supprimer**.

En conséquence, le plan de sauvegarde est retiré de toutes les machines et est totalement supprimé de l'interface Web.

L'onglet Plans

Vous pouvez gérer les plans de sauvegarde et d'autres plans en utilisant l'onglet **Plans**.

Chaque section de l'onglet **Plans** contient tous les plans d'un type spécifique. Les sections suivantes sont disponibles :

- **Sauvegarde**
- **Réplication de sauvegarde**
- **Validation**
- **Nettoyage**
- **Conversion en MV**
- **Réplication de MV**
- **Support de démarrage**. Cette section affiche les plans de sauvegarde créés pour des machines démarrées depuis un support de démarrage et qui ne peuvent être appliqués qu'à ces machines.

Les plans de réplication de sauvegarde, validation, nettoyage et conversion en MV sont disponibles uniquement avec la licence Advanced. Sans la licence Advanced, ces actions peuvent être exécutées uniquement dans le cadre d'un plan de sauvegarde.

Dans chaque section, vous pouvez créer, modifier, désactiver, activer, supprimer, lancer l'exécution et inspecter le statut d'exécution d'un plan.

Le clonage et l'arrêt sont disponibles uniquement dans les plans de sauvegarde. Contrairement à l'arrêt d'une sauvegarde dans l'onglet **Périphériques**, le plan de sauvegarde s'arrêtera sur tous les périphériques où il est en cours d'exécution. Si le lancement d'une sauvegarde est réparti dans le temps pour de multiples périphériques, l'arrêt du plan de sauvegarde l'empêchera également de démarrer sur les périphériques où l'exécution de ce dernier n'a pas encore commencé.

Vous pouvez également exporter un plan vers un fichier et importer un plan précédemment exporté.

Traitement des données hors hôte

Remarque

Cette fonctionnalité n'est pas disponible dans les éditions standard du service Acronis Cyber Backup.

La plupart des actions qui font partie d'un plan de sauvegarde, comme la réplication, la validation et l'application des règles de rétention, sont effectuées par l'agent chargé de la sauvegarde. Cela ajoute une charge de travail à la machine sur laquelle s'exécute l'agent, même une fois le processus de sauvegarde terminé.

En séparant les plans de réplication, validation, nettoyage et conversion des plans de sauvegarde, vous aurez la flexibilité de :

- choisir un autre agent pour effectuer ces opérations ;
- planifier ces opérations durant les heures creuses afin de réduire au minimum la consommation de bande passante ;
- déplacer des opérations en dehors des heures de bureau, si la configuration d'un agent dédié ne fait pas partie de vos plans.

Si vous utilisez un nœud de stockage, il peut être judicieux d'installer un agent dédié sur la même machine.

Contrairement aux plans de sauvegarde et de réplication, qui utilisent les paramètres de temps des machines qui exécutent les agents, les plans de traitement de données hors hôte s'exécutent selon les paramètres de temps de la machine du serveur de gestion.

Réplication de sauvegarde

Emplacements pris en charge

Le tableau suivant récapitule les emplacements de sauvegarde pris en charge par les plans de réplication de sauvegarde.

Emplacement de sauvegarde	Pris en charge comme source	Pris en charge comme cible
Stockage dans le Cloud	+	+
Dossier local	+	+
Dossier réseau	+	+
Dossier NFS	-	-
Secure Zone	-	-
Serveur SFTP	-	-
Emplacement géré	+	+
Lecteur de bandes	-	+

Pour créer un plan de réplication de sauvegarde

1. Cliquez sur **Plans > Réplication de sauvegarde**.
2. Cliquez sur **Création d'un plan**.
Le logiciel affiche un nouveau modèle de plan.
3. [Facultatif] Pour modifier le nom du plan, cliquez sur le nom par défaut.
4. Cliquez sur **Agent**, puis sélectionnez l'agent qui exécutera la réplication.
Vous pouvez sélectionner n'importe quel agent ayant accès aux emplacements de sauvegarde source et cible.
5. Cliquez sur **Éléments à répliquer**, puis sélectionnez les sauvegardes que ce plan répliquera.

Vous pouvez passer d'une sélection des sauvegardes ou d'une sélection d'emplacements entiers à l'autre à l'aide de l'option **Emplacements / Sauvegardes** en haut à droite.

Si les sauvegardes sélectionnées sont chiffrées, elles doivent toutes utiliser le même mot de passe de chiffrement. Pour les sauvegardes qui utilisent différents mots de passe de chiffrement, créez des plans séparés.

6. Cliquez sur **Destination** et spécifiez l'emplacement cible.
7. [Facultatif] Dans **Comment répliquer**, sélectionnez les sauvegardes à répliquer. Vous pouvez sélectionner l'une des options suivantes :
 - **Tous les plans de sauvegarde** (par défaut)
 - **Sauvegardes complètes uniquement**
 - **Seulement la dernière sauvegarde**
8. [Facultatif] Cliquez sur **Planification**, puis modifiez la planification.
9. [Facultatif] Cliquez sur **Règles de rétention**, puis indiquez les règles de rétention pour l'emplacement cible, comme décrit dans « [Règles de rétention](#) ».
10. Si les sauvegardes sélectionnées dans **Éléments à répliquer** sont chiffrées, activez l'option **Mot de passe de la sauvegarde**, puis indiquez le mot de passe de chiffrement. Sinon, ignorez cette étape.
11. [Facultatif] Pour modifier les options du plan, cliquez sur l'icône en forme d'engrenage.
12. Cliquez sur **Créer**.

Validation

La validation est une opération qui vérifie la possibilité de restauration de données à partir d'une sauvegarde.

La validation d'un emplacement de sauvegarde valide toutes les sauvegardes stockées dans cet emplacement.

Fonctionnement

Un plan de validation offre deux méthodes de validation. Si vous sélectionnez les deux méthodes, les opérations seront exécutées consécutivement.

- **Calculer une somme de contrôle pour chaque bloc de données enregistré dans la sauvegarde**

Pour plus d'informations sur la validation par le calcul d'une somme de contrôle, consultez la section « [Validation de la sauvegarde](#) ».

- **Exécution d'une machine virtuelle à partir d'une sauvegarde**

Cette méthode fonctionne uniquement pour les sauvegardes de niveau disque contenant un système d'exploitation. Pour utiliser cette méthode, vous avez besoin d'un hôte ESXi ou Hyper-V et d'un agent de sauvegarde (agent pour VMware ou agent pour Hyper-V) qui gère cet hôte.

L'agent exécute une machine virtuelle à partir d'une sauvegarde, puis la connecte à des outils VMware ou à un service de pouls d'Hyper-V, afin de garantir que le système d'exploitation a démarré avec succès. Si la connexion échoue, l'agent essaie de se connecter toutes les deux minutes pour un total de cinq tentatives. Si aucune des tentatives n'est fructueuse, la validation échoue.

Quel que soit le nombre de plans de validation et de sauvegardes validées, l'agent qui effectue la validation exécute une seule machine virtuelle à la fois. Dès que le résultat de la validation est tangible, l'agent supprime la machine virtuelle et exécute la suivante.

Si la validation échoue, vous pouvez vérifier les détails dans la section **Activités** de l'onglet **Présentation**.

Emplacements pris en charge

Le tableau suivant récapitule les emplacements de sauvegarde pris en charge par les plans de validation.

Emplacement de sauvegarde	Calculer une somme de contrôle	Exécuter une MV
Stockage dans le Cloud	+	+
Dossier local	+	+
Dossier réseau	+	+
Dossier NFS	-	-
Secure Zone	-	-
Serveur SFTP	-	-
Emplacement géré	+	+
Lecteur de bandes	+	-

Pour créer un nouveau plan de validation

1. Cliquez sur **Plans > Validation**.
2. Cliquez sur **Création d'un plan**.
Le logiciel affiche un nouveau modèle de plan.
3. [Facultatif] Pour modifier le nom du plan, cliquez sur le nom par défaut.
4. Cliquez sur **Agent**, puis sélectionnez l'agent qui exécutera la validation.
Si vous souhaitez effectuer une validation en exécutant une machine virtuelle depuis une sauvegarde, vous devez sélectionner l'agent pour VMware ou l'agent pour Hyper-V. Sinon, sélectionnez n'importe quel agent enregistré sur le serveur de gestion et ayant accès à l'emplacement de sauvegarde.
5. Cliquez sur **Éléments à valider**, puis sélectionnez les sauvegardes que ce plan validera.

Vous pouvez passer d'une sélection des sauvegardes ou d'une sélection d'emplacements entiers à l'autre à l'aide de l'option **Emplacements / Sauvegardes** en haut à droite.

Si les sauvegardes sélectionnées sont chiffrées, elles doivent toutes utiliser le même mot de passe de chiffrement. Pour les sauvegardes qui utilisent différents mots de passe de chiffrement, créez des plans séparés.

6. [Facultatif] Dans **Quoi valider**, sélectionnez les sauvegardes à valider. Vous pouvez sélectionner l'une des options suivantes :
 - **Toutes les sauvegardes**
 - **Seulement la dernière sauvegarde**
7. [Facultatif] Cliquez sur **Comment valider**, puis choisissez l'une des méthodes suivantes :
 - **Vérification de la somme de contrôle**

Le logiciel calculera une somme de contrôle pour chaque bloc de données enregistré dans la sauvegarde.
 - **Exécuter en tant que machine virtuelle**

Le logiciel exécutera une machine virtuelle à partir de chaque sauvegarde.
8. Si vous choisissez **Exécuter en tant que machine virtuelle** :
 - a. Cliquez sur **Machine cible**, puis sélectionnez le type de machine virtuelle (ESXi ou Hyper-V), l'hôte et le modèle de nom de la machine.

Par défaut, le nom est **[Nom de la Machine]_validate**.
 - b. Cliquez sur **Magasin de données** pour ESXi ou **Chemin d'accès** pour Hyper-V, puis sélectionnez le magasin de données pour la machine virtuelle.
 - c. [Facultatif] Modifiez le mode d'allocation du disque.

Le paramètre par défaut est **Dynamique** pour VMware ESXi et **En expansion dynamique** pour Hyper-V.
 - d. Désactivez le commutateur **Pouls de la MV** pour obtenir un résultat de validation correct. Ce commutateur est conçu pour des versions à venir.
 - e. [Facultatif] Cliquez sur **Paramètres de MV** pour modifier la taille de la mémoire et les connexions réseau de la machine virtuelle.

Par défaut, la machine virtuelle *n'est pas* connectée à un réseau et la taille de la mémoire de la machine virtuelle est équivalente à celle de la machine d'origine.
9. [Facultatif] Cliquez sur **Planification**, puis modifiez la planification.
10. Si les sauvegardes sélectionnées dans **Éléments à valider** sont chiffrées, activez l'option **Mot de passe de la sauvegarde**, puis indiquez le mot de passe de chiffrement. Sinon, ignorez cette étape.
11. [Facultatif] Pour modifier les options du plan, cliquez sur l'icône en forme d'engrenage.
12. Cliquez sur **Créer**.

Nettoyage

Le nettoyage est une opération consistant à supprimer des sauvegardes obsolètes en fonction de règles de rétention.

Emplacements pris en charge

Les plans de nettoyage prennent en charge tous les emplacements de sauvegarde, sauf les dossiers NFS, les serveurs SFTP et Secure Zone.

Pour créer un nouveau plan de nettoyage

1. Cliquez sur **Plans > Nettoyage**.
2. Cliquez sur **Création d'un plan**.
Le logiciel affiche un nouveau modèle de plan.
3. [Facultatif] Pour modifier le nom du plan, cliquez sur le nom par défaut.
4. Cliquez sur **Agent**, puis sélectionnez l'agent qui exécutera le nettoyage.
Vous pouvez sélectionner n'importe quel agent ayant accès à l'emplacement de sauvegarde.
5. Cliquez sur **Éléments à nettoyer**, puis sélectionnez les sauvegardes que ce plan devra nettoyer.
Vous pouvez passer d'une sélection des sauvegardes ou d'une sélection d'emplacements entiers à l'autre à l'aide de l'option **Emplacements / Sauvegardes** en haut à droite.
Si les sauvegardes sélectionnées sont chiffrées, elles doivent toutes utiliser le même mot de passe de chiffrement. Pour les sauvegardes qui utilisent différents mots de passe de chiffrement, créez des plans séparés.
6. [Facultatif] Cliquez sur **Planification**, puis modifiez la planification.
7. [Facultatif] Cliquez sur **Règles de rétention**, puis indiquez les règles de rétention, comme décrit dans [« Règles de rétention »](#).
8. Si les sauvegardes sélectionnées dans **Éléments à nettoyer** sont chiffrées, activez l'option **Mot de passe de la sauvegarde**, puis indiquez le mot de passe de chiffrement. Sinon, ignorez cette étape.
9. [Facultatif] Pour modifier les options du plan, cliquez sur l'icône en forme d'engrenage.
10. Cliquez sur **Créer**.

Conversion en une machine virtuelle

Vous pouvez créer un plan séparé pour la conversion vers une machine virtuelle et exécuter ce plan manuellement ou selon un calendrier.

Pour des informations sur les prérequis et les limites, veuillez vous référer à [« Ce que vous devez savoir à propos de la conversion »](#).

Pour créer un plan de conversion en une machine virtuelle

1. Cliquez sur **Plans > Conversion en MV**.
2. Cliquez sur **Création d'un plan**.
Le logiciel affiche un nouveau modèle de plan.
3. [Facultatif] Pour modifier le nom du plan, cliquez sur le nom par défaut.
4. Dans **Convertir en**, sélectionnez le type de machine virtuelle cible. Vous pouvez sélectionner l'une des options suivantes :
 - **VMware ESXi**
 - **Microsoft Hyper-V**
 - **VMware Workstation**
 - **Fichiers VHDX**
5. Effectuez l'une des actions suivantes :
 - Pour VMware ESXi et Hyper-V : cliquez sur **Hôte**, sélectionnez l'hôte cible et spécifiez le nouveau modèle de nom de machine.
 - Pour d'autres types de machines virtuelles : dans **Chemin d'accès**, spécifiez où enregistrer les fichiers de la machine virtuelle et le modèle de nom de machine.Par défaut, le nom est **[Nom de la Machine]_converted**.
6. Cliquez sur **Agent**, puis sélectionnez l'agent qui exécutera la conversion.
7. Cliquez sur **Éléments à convertir**, puis sélectionnez les sauvegardes que ce plan devra convertir en machines virtuelles.
Vous pouvez passer d'une sélection des sauvegardes ou d'une sélection d'emplacements entiers à l'autre à l'aide de l'option **Emplacements / Sauvegardes** en haut à droite.
Si les sauvegardes sélectionnées sont chiffrées, elles doivent toutes utiliser le même mot de passe de chiffrement. Pour les sauvegardes qui utilisent différents mots de passe de chiffrement, créez des plans séparés.
8. [Uniquement pour VMware ESXi et Hyper-V] Cliquez sur **Magasin de données** pour ESXi ou **Chemin d'accès** pour Hyper-V, puis sélectionnez le magasin de données (stockage) pour la machine virtuelle.
9. [Facultatif] Pour VMware ESXi et Hyper-V, vous pouvez également procéder comme suit :
 - Modifiez le mode d'allocation du disque. Le paramètre par défaut est **Dynamique** pour VMware ESXi et **En expansion dynamique** pour Hyper-V.
 - Cliquez sur **Paramètres de MV** pour modifier la taille de mémoire, le nombre de processeurs et les connexions réseau de la machine virtuelle.
10. [Facultatif] Cliquez sur **Planification**, puis modifiez la planification.
11. Si les sauvegardes sélectionnées dans **Éléments à convertir** sont chiffrées, activez l'option **Mot de passe de la sauvegarde**, puis indiquez le mot de passe de chiffrement. Sinon, ignorez cette étape.
12. [Facultatif] Pour modifier les options du plan, cliquez sur l'icône en forme d'engrenage.
13. Cliquez sur **Créer**.

Support de démarrage

Remarque

Concernant les déploiements dans le Cloud, certaines des fonctionnalités décrites dans cette section pourraient être indisponibles ou différentes. Par exemple, la sauvegarde est disponible uniquement avec un support de démarrage intégré au Bootable Media Builder situé sur site.

Support de démarrage

Un support de démarrage est un support physique (CD, DVD, lecteur flash USB ou autre support amovible compatible avec le BIOS de l'ordinateur en tant que périphérique de démarrage) qui vous permet d'exécuter l'agent Acronis Cyber Backup dans un environnement Linux ou Windows Preinstallation Environment (WinPE), sans l'aide d'un système d'exploitation.

Un support de démarrage est le plus souvent utilisé pour :

- Restaurer un système d'exploitation qui ne parvient pas démarrer
- Accéder aux données ayant survécu dans un système corrompu et les sauvegarder
- Déployer un système d'exploitation sur un système nu
- Créer des volumes dynamiques ou basiques sur un système nu
- Sauvegarder secteur par secteur un disque avec un système de fichiers qui n'est pas pris en charge
- Sauvegarder hors ligne toutes les données ne pouvant pas être sauvegardées en ligne, par exemple parce que les données sont verrouillées par une application en cours d'exécution ou parce que l'accès à celles-ci est trop restreint.

Un ordinateur peut aussi être démarré à partir du serveur PXE d'Acronis, des services de déploiement Windows (WDS) ou des services d'installation à distance (RIS). Ces serveurs contenant des composants de démarrage peuvent également être considérés comme une sorte de support de démarrage. Vous pouvez créer un support de démarrage ou configurer le serveur PXE ou WDS/RIS en utilisant le même assistant.

Créer un support de démarrage ou en télécharger un tout prêt ?

Avec [Bootable Media Builder](#), vous pouvez créer votre propre support de démarrage ([basé sur Linux](#) ou [basé sur WinPE](#)) pour ordinateurs Windows, Linux ou macOS. Pour obtenir un support de démarrage doté de toutes les fonctionnalités, spécifiez une clé de licence Acronis Cyber Backup. Sans cette clé, votre support de démarrage sera limité aux opérations de restauration.

Remarque

Le support de démarrage n'est pas compatible avec les lecteurs hybrides.

Vous pouvez aussi télécharger un support de démarrage tout prêt (basé sur Linux uniquement). Le support de démarrage téléchargé ne peut être utilisé que pour les opérations de récupération et l'accès à Acronis Universal Restore. Il ne vous permet pas de sauvegarder des données, de valider ou d'exporter des sauvegardes, de gérer des disques, ni d'utiliser des scripts. Le support de démarrage téléchargé n'est pas compatible avec les ordinateurs macOS.

Pour télécharger un support de démarrage tout prêt

1. Dans la console de sauvegarde, cliquez sur l'icône de compte dans le coin supérieur droit, puis sur **Téléchargements**.
2. Sélectionnez **Support de démarrage**.

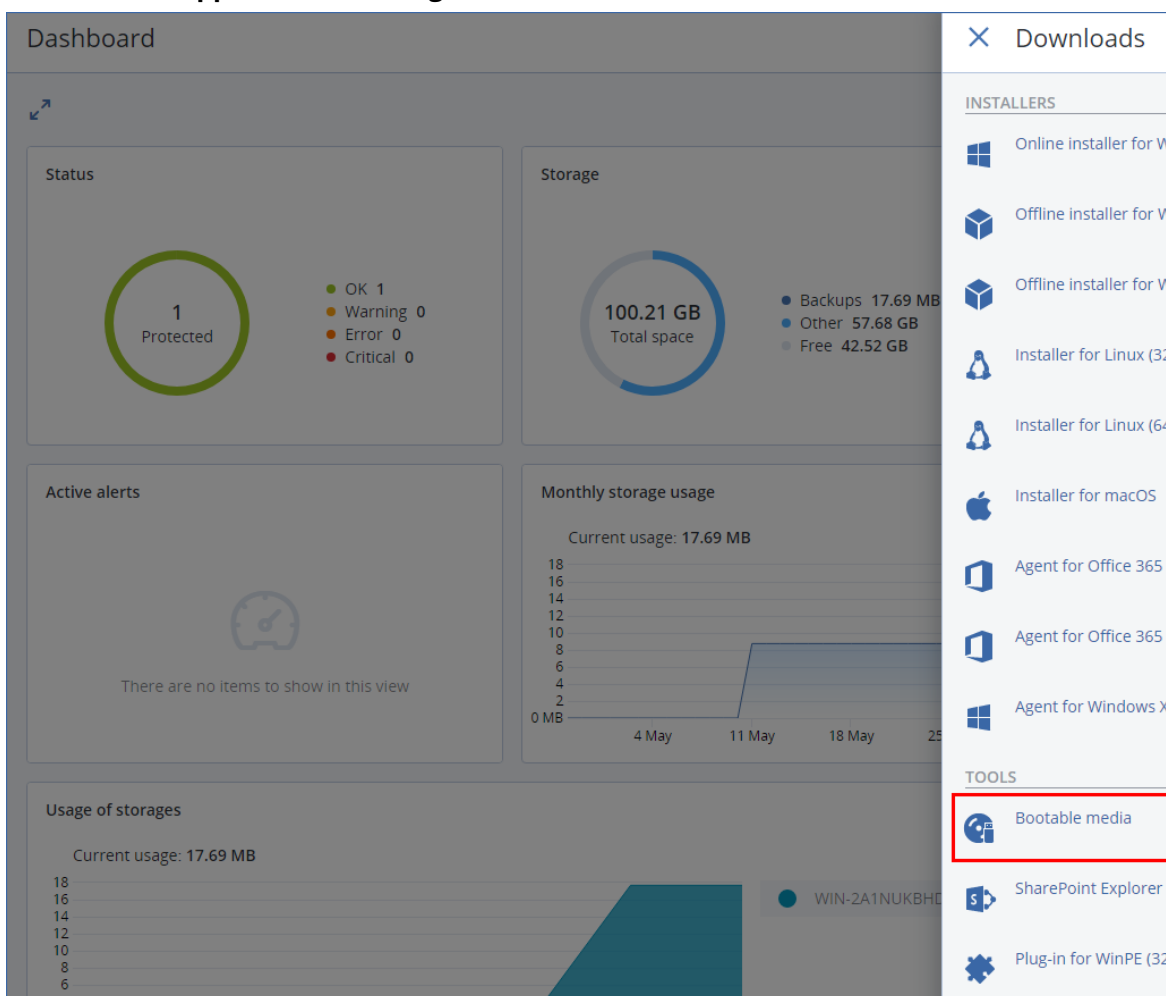

Vous pouvez graver le fichier ISO téléchargé sur un CD/DVD ou créer un lecteur flash USB de démarrage à l'aide d'un des outils gratuits disponibles en ligne. Utilisez ISO vers USB ou RUFUS pour démarrer une machine UEFI et Win32DiskImager pour une machine BIOS. Sous Linux, l'utilisation de la commande dd est toute indiquée.

Si la console de sauvegarde n'est pas accessible, vous pouvez télécharger le support de démarrage tout prêt depuis votre compte sur le portail client Acronis :

1. Accédez à <https://account.acronis.com>.
2. Trouvez Acronis Cyber Backup, puis cliquez sur **Téléchargements**.
3. Sur la page qui s'ouvre, trouvez **Téléchargements supplémentaires**, puis cliquez sur **ISO de support de démarrage (pour Windows et Linux)**.

Support de démarrage basé sur Linux ou sur WinPE ?

Basé sur Linux

Un [support de démarrage basé sur Linux](#) contient un agent de démarrage Acronis Cyber Backup basé sur le noyau Linux. L'agent peut démarrer et réaliser des opérations sur n'importe quel matériel compatible avec un PC, y compris un système nu et des machines avec des systèmes de fichiers corrompus ou incompatibles. Les opérations peuvent être configurées et contrôlées localement ou à distance, dans la console de sauvegarde.

Une liste du matériel pris en charge par les supports de démarrage basés sur Linux est disponible dans l'article de la base de connaissances suivant : <http://kb.acronis.com/content/55310>.

Basé sur WinPE

Un [support de démarrage WinPE](#) contient un système Windows minimal appelé Windows Preinstallation Environment (WinPE) et le plug-in Acronis pour WinPE, qui est une modification de l'agent Acronis Cyber Backup pouvant être exécuté dans l'environnement de préinstallation.

WinPE se révèle être la solution de démarrage la plus pratique dans les grands environnements avec un matériel hétérogène.

Avantages :

- Utiliser Acronis Cyber Backup dans Windows Preinstallation Environment fournit plus de fonctionnalités que d'utiliser un support de démarrage basé sur un environnement Linux. Après avoir démarré un matériel compatible PC sous WinPE, vous pouvez utiliser l'agent Acronis Cyber Backup, mais aussi les commandes et scripts de l'environnement de préinstallation (PE), ainsi que les autres plug-ins que vous y avez ajoutés.
- Un support de démarrage PE aide à résoudre certains problèmes de support de démarrage liés à un environnement Linux tels que la prise en charge de certains contrôleurs RAID ou certains niveaux de grappes RAID seulement. Un support basé sur WinPE 2.x ou ultérieur permet le chargement dynamique des pilotes des périphériques nécessaires.

Limites :

- Un support de démarrage basé sur une version de WinPE antérieure à 4.0 ne peut pas démarrer sur des machines qui utilisent le Unified Extensible Firmware Interface (UEFI).
- Lorsqu'une machine est démarrée avec un support de démarrage PE, vous ne pouvez pas sélectionner de supports optiques tels que les CD, DVD ou Blu-ray (BD) comme destination de sauvegarde.

Bootable Media Builder

Bootable Media Builder permet de créer des supports de démarrage. Il est disponible pour les déploiements sur site uniquement.

Bootable Media Builder est installé par défaut avec le serveur de gestion. Vous pouvez installer Media Builder séparément sur toute machine fonctionnant sous Windows ou Linux. Les systèmes d'exploitation pris en charge sont les mêmes que pour les agents correspondants.

Pourquoi utiliser Media Builder ?

Les supports de démarrage tout prêts disponibles au téléchargement dans la console de sauvegarde peuvent uniquement être utilisés à des fins de restauration. Ce support est basé sur un noyau Linux. Contrairement à Windows PE, il ne permet pas d'implanter des pilotes personnalisés à la volée.

- Media Builder vous permet de créer des supports de démarrage personnalisés et complets [basés sur Linux](#) ou [WinPE](#) avec la fonction de sauvegarde.
- En plus de créer un support physique de démarrage, vous pouvez transférer ses composants aux services de déploiement Windows (WDS) et utiliser le démarrage réseau.

32 bits ou 64 bits ?

Bootable Media Builder crée un support avec des composants 32 bits et 64 bits. Dans la plupart des cas, vous avez besoin d'un support 64 bits pour démarrer une machine qui utilise l'interface UEFI (Unified Extensible Firmware Interface).

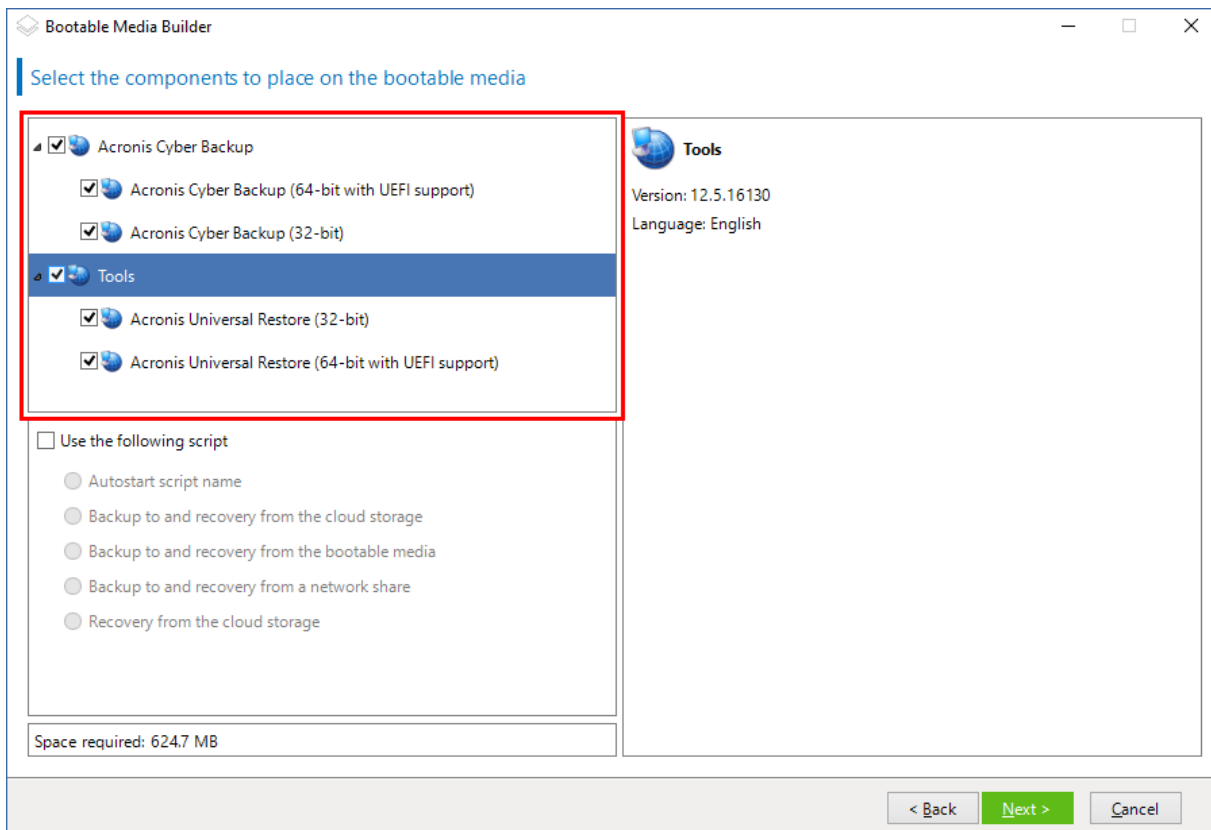

Support de démarrage basé sur un environnement Linux

Pour créer un support de démarrage basé sur Linux

1. Démarrez **Bootable Media Builder**.
2. Pour créer un support de démarrage complet, spécifiez une clé de licence Acronis Cyber Backup. Cette clé permet de déterminer les fonctionnalités qui seront incluses dans le support de démarrage. Aucune licence ne sera révoquée à partir des ordinateurs.
Si vous n'indiquez aucune clé de licence, le support de démarrage qui en résulte ne peut être utilisé que pour les opérations de récupération et l'accès à Acronis Universal Restore.

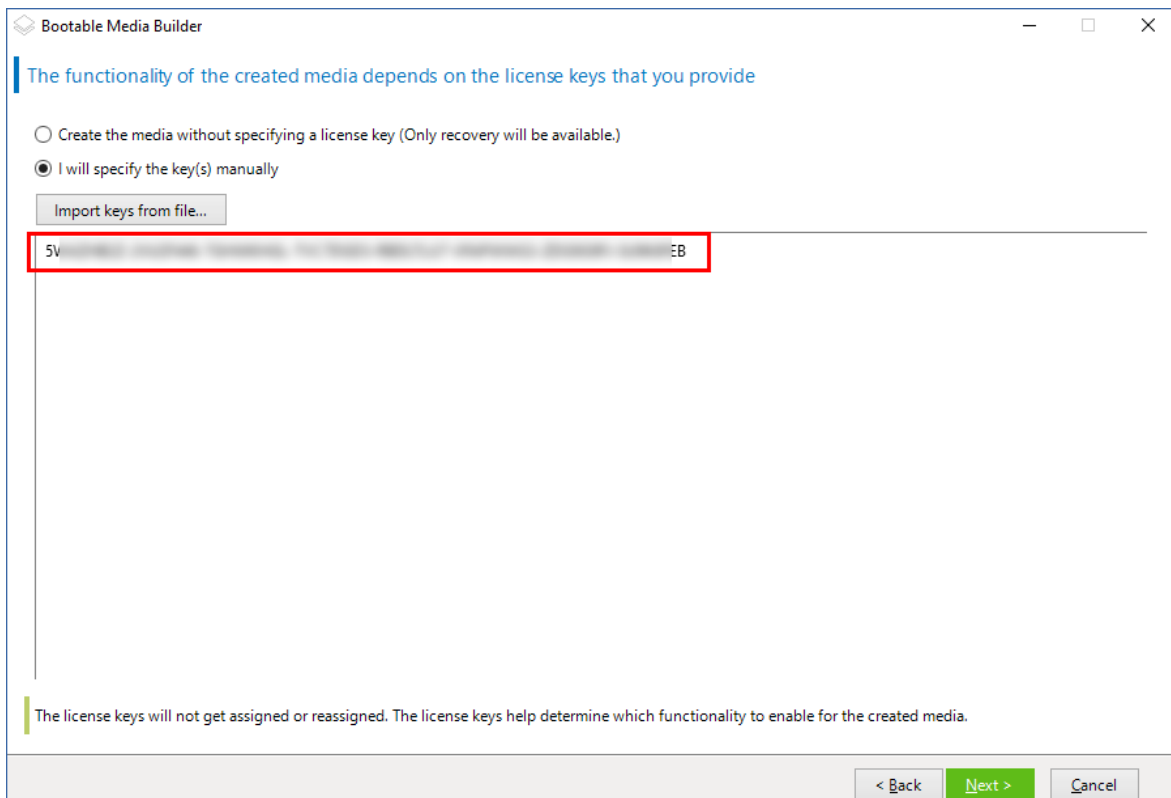

3. Sélectionnez **Type de support de démarrage : Défaut (support basé sur Linux)**.

Sélectionnez la manière dont les volumes et les ressources réseau seront représentés :

- Un support avec une représentation de volume de type Linux affiche les volumes comme suit : hda1 et sdb2, par exemple. Il essaye de reconstruire les périphériques MD et les volumes logiques (LVM) avant de démarrer une restauration.
- Un support avec une représentation de volume de type Windows affiche les volumes comme suit : C: et D:, par exemple. Il permet d'accéder aux volumes dynamiques (LDM).

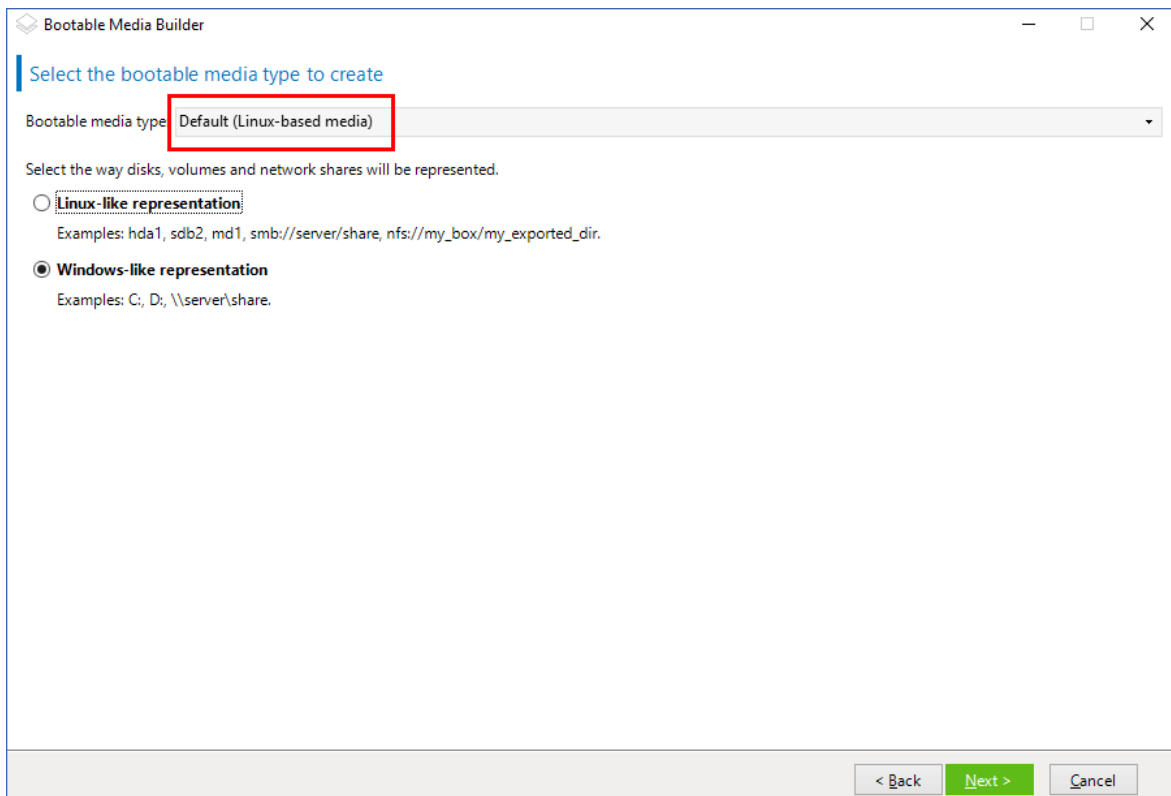

4. [Facultatif] Spécifiez les paramètres du noyau Linux. Séparez des paramètres multiples par des espaces.
Par exemple, pour pouvoir sélectionner un mode d'affichage pour l'agent de démarrage chaque fois que le support démarre, saisissez : **vga=ask**.
Pour plus d'informations sur les paramètres disponibles, reportez-vous à [Paramètres du noyau](#).
5. Sélectionnez la langue qui sera utilisée dans le support de démarrage.
6. Sélectionnez les composants à placer sur le support : l'agent de démarrage Acronis Cyber Backup et/ou Universal Restore si vous prévoyez de restaurer le système sur du matériel différent.
L'agent de démarrage vous permet d'effectuer des opérations de sauvegarde, de restauration et de gestion de disque sur tout matériel compatible PC, y compris les machines sans système d'exploitation de base.
[Universal Restore](#) vous permet de démarrer un système d'exploitation restauré sur une machine virtuelle ou sur un matériel différent. L'outil trouve et installe les pilotes pour les périphériques qui sont critiques pour le démarrage du système d'exploitation, tels que les contrôleurs de stockage, la carte-mère ou le chipset.
7. [Facultatif] Spécifiez l'intervalle de temporisation pour le menu de démarrage, ainsi que le composant qui démarrera automatiquement à ce délai. Pour cela, cliquez sur le composant souhaité dans le volet en haut à gauche, puis définissez l'intervalle. Cela permet une opération automatique sur site lors du démarrage à partir d'un WDS/RIS.
Si ce paramètre n'est pas configuré, le chargeur attendra que vous choisissiez quoi démarrer entre le système d'exploitation (s'il est présent) ou le composant.

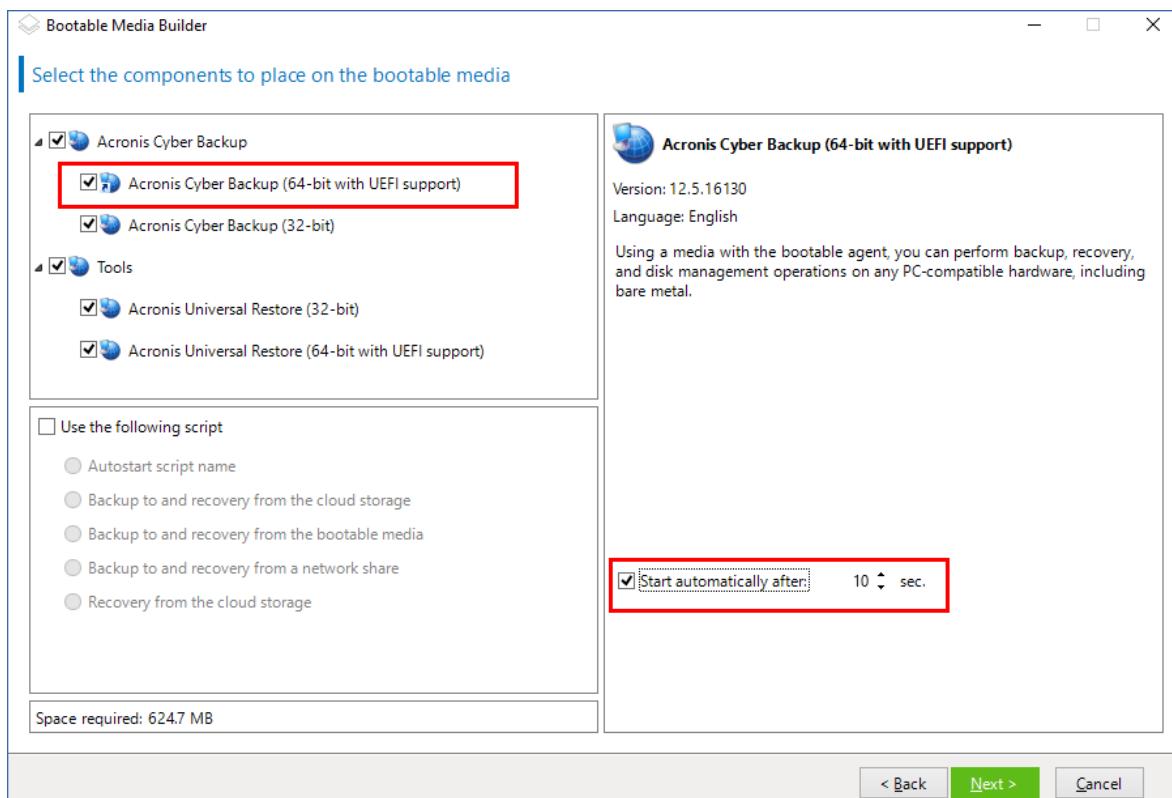

8. Si vous souhaitez automatiser les opérations de l'agent de démarrage, cochez la case **Utiliser le script suivant**. Sélectionnez ensuite [l'un des scripts](#) et définissez les paramètres du script.
9. [Facultatif] Sélectionnez le mode d'enregistrement du support sur le serveur de gestion lors du démarrage. Pour plus d'informations concernant les paramètres d'inscription, consultez la section [Serveur de gestion](#).

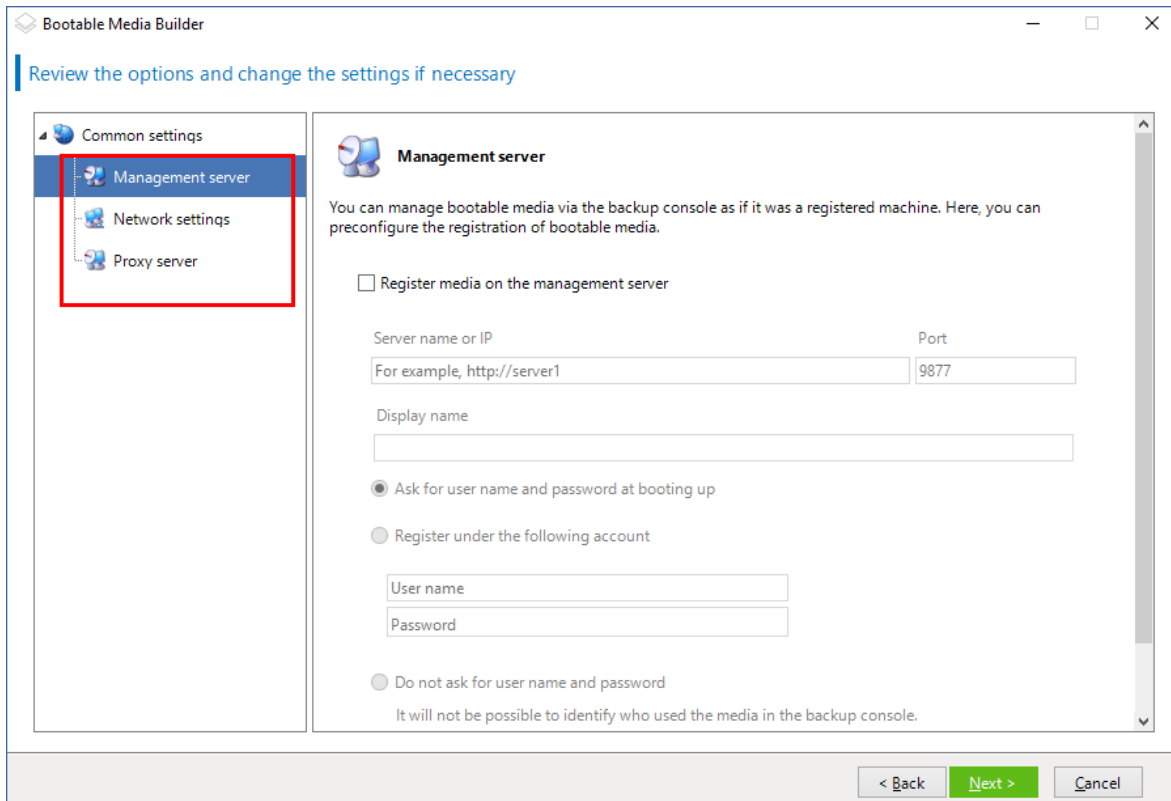

10. Spécifiez les **paramètres réseau** : Les paramètres TCP / IP à affecter aux adaptateurs réseau de la machine.
11. Indiquez un **port réseau** : Le port TCP sur lequel l'agent de démarrage écoute en attente d'une connexion entrante.
12. Si un serveur proxy est activé sur votre réseau, spécifiez son nom d'hôte/adresse IP et le port.
13. Sélectionnez le type de support. Vous pouvez :
 - Créer une image ISO. Vous pouvez ensuite la graver sur un CD/DVD ; vous en servir pour créer un lecteur flash USB de démarrage ; ou la connecter à une machine virtuelle ;
 - Créer un fichier ZIP.
 - Transférer les composants sélectionnés vers le serveur Acronis PXE.
 - télécharger les composants sélectionnés sur un WDS/RIS.
14. Ajoutez des **lecteurs système Windows devant être utilisés par Universal Restore**. Cette fenêtre apparaît si Universal Restore est ajouté à un support et qu'un support autre que WDS/RIS est sélectionné.
15. Si vous y êtes invité, spécifiez le nom d'hôte/adresse IP et les informations d'identification pour WDS/RIS, ou un chemin d'accès au fichier ISO du support.
16. Vérifiez vos paramètres sur l'écran Résumé et cliquez sur **Continuer**.

Paramètres du noyau

Cette fenêtre vous permet de spécifier un ou plusieurs paramètres du noyau Linux. Ils seront automatiquement appliqués au démarrage du support de démarrage.

Ces paramètres sont généralement utilisés en cas de problème d'utilisation du support de démarrage. Normalement, vous pouvez laisser ce champ vide.

Vous pouvez également spécifier ces paramètres en appuyant sur F11 dans le menu de démarrage.

Paramètres

Lorsque vous spécifiez plusieurs paramètres, séparez-les avec des espaces.

acpi=off

Désactive ACPI (Advanced Configuration and Power Interface). Vous pouvez utiliser ce paramètre lorsque vous rencontrez un problème avec une configuration matérielle spécifique.

noapic

Désactive APIC (Advanced Programmable Interrupt Controller). Vous pouvez utiliser ce paramètre lorsque vous rencontrez un problème avec une configuration matérielle spécifique.

vga=ask

Invite à spécifier le mode vidéo que doit utiliser l'interface graphique utilisateur du support de démarrage. Sans le paramètre **vga**, le mode vidéo est détecté automatiquement.

vga= *mode_number*

Spécifie le mode vidéo à utiliser dans l'interface utilisateur graphique du support de démarrage. Le numéro de mode est donné par *mode_number* sous forme hexadécimale, par exemple : **vga=0x318**

La résolution de l'écran et le nombre de couleurs correspondant à un numéro de mode peut être différent sur des machines différentes. Nous recommandons d'abord l'utilisation du paramètre **vga=ask** pour choisir une valeur pour *mode_number*.

quiet

Désactive l'affichage des messages de démarrage quand le noyau Linux est en cours de chargement, et démarre la console d'administration dès que le noyau est chargé.

Ce paramètre est implicitement spécifié lors de la création du support de démarrage, mais vous pouvez le supprimer dans le menu de démarrage.

Sans ce paramètre, tous les messages de démarrage s'affichent, suivis d'une invite de commandes. Pour démarrer la console de gestion à partir de l'invite de commandes, exécutez la commande suivante : **/bin/product**

nousb

Désactive le chargement du sous-système USB (Universal Serial Bus).

nousb2

Désactive la prise en charge USB 2.0. Ce paramètre n'affecte pas le fonctionnement des périphériques USB 1.1. Ce paramètre vous permet d'utiliser certains lecteurs USB en mode USB 1.1 s'ils ne fonctionnent pas en mode USB 2.0.

nodma

Désactive l'accès direct à la mémoire (DMA) pour tous les disques durs IDE. Empêche le noyau de se figer pour certains matériels.

nofw

Désactive la prise en charge de l'interface FireWire (IEEE1394).

nopcmcia

Désactive la détection du matériel PCMCIA.

nomouse

Désactive la prise en charge de la souris.

module_name =off

Désactive le module dont le nom est donné par *module_name*. Par exemple, pour désactiver l'utilisation du module SATA, saisissez : **sata_sis=off**

pci=bios

Force l'utilisation du BIOS PCI au lieu d'accéder directement au périphérique matériel. Vous pouvez utiliser ce paramètre si la machine possède un pont d'hôte PCI non standard.

pci=nobios

Désactive l'utilisation du BIOS PCI. Seules les méthodes d'accès direct au matériel seront autorisées. Vous pouvez utiliser ce paramètre quand le support de démarrage ne démarre pas, ce qui peut être causé par le BIOS.

pci=biosirq

Utilise des appels BIOS PCI pour obtenir la table de routage d'interruptions. Vous pouvez utiliser ce paramètre si le noyau ne parvient pas à allouer les requêtes d'interruption (IRQ) ou à découvrir les bus PCI secondaires sur la carte-mère.

Il se peut que ces appels ne fonctionnent pas correctement sur certaines machines. Mais ceci pourrait être la seule façon d'obtenir la table de routage d'interruptions.

STRUCTURES=en-US, de-DE, fr-FR, ...

Spécifie la structure du clavier qui peut être utilisée dans l'interface utilisateur graphique du support de démarrage.

Sans ce paramètre, seules deux structures peuvent être utilisées : Anglais (USA) et la structure correspondant à la langue sélectionnée dans le menu de démarrage de votre support.

Vous pouvez indiquer l'une des structures suivantes :

Belge : **be-BE**
Tchèque : **cz-CZ**
Anglais : **en-GB**
Anglais (USA) : **en-US**
Français : **fr-FR**
Français (Suisse) : **fr-CH**
Allemand : **de-DE**
Allemand (Suisse) : **de-CH**
Italien : **it-IT**
Polonais : **pl-PL**
Portugais : **pt-PT**
Portugais (Brésil) : **pt-BR**
Russe : **ru-RU**
Serbe (cyrillique) : **sr-CR**
Serbe (latin) : **sr-LT**
Espagnol : **es-ES**

En cas d'utilisation avec le support de démarrage, utilisez CTRL + SHIFT pour parcourir les structures disponibles.

Scripts sur un support de démarrage

Remarque

Cette fonctionnalité est uniquement disponible avec la licence Acronis Cyber Backup Advanced.

Si vous voulez que le support de démarrage exécute un ensemble déterminé d'opérations, vous pouvez spécifier un script lors de la création du support dans le support de démarrage. À chaque redémarrage du support, le script sera exécuté au lieu d'afficher l'interface utilisateur.

Vous pouvez sélectionner l'un des scripts prédéfinis ou créer un script personnalisé en suivant les conventions de script.

Scripts prédéfinis

Le support de démarrage fournit les scripts prédéfinis suivants :

- Sauvegarde vers et restauration depuis le stockage dans le Cloud (**entire_pc_Cloud**)
- Sauvegarde vers et restauration depuis le support de démarrage (**entire_pc_local**)

- Sauvegarde vers et restauration depuis un partage réseau (**entire_pc_share**)
- Restauration depuis le stockage dans le Cloud (**golden_image**)

Les scripts se trouvent sur la machine sur laquelle le support de démarrage est installé, dans les répertoires suivants :

- Sous Windows : %**ProgramData%**\Acronis\MediaBuilder\scripts\
- Sous Linux : **/var/lib/Acronis/MediaBuilder/scripts/**

Sauvegarde vers et restauration depuis le stockage sur le Cloud

Ce script sauvegarde une machine vers le stockage sur le Cloud ou restaure la machine depuis sa sauvegarde la plus récente créée par ce script dans le stockage sur le Cloud. Au démarrage, le script invite l'utilisateur à choisir entre sauvegarde, restauration et démarrage de l'interface utilisateur.

Dans le support de démarrage, spécifiez les paramètres de script suivants :

1. Les nom d'utilisateur et mot de passe pour le stockage sur le Cloud.
2. [Facultatif] Un mot de passe que le script utilisera pour chiffrer les sauvegardes ou y accéder.

Sauvegarde vers et restauration depuis un support de démarrage

Ce script sauvegarde une machine vers le support de démarrage ou restaure la machine depuis sa sauvegarde la plus récente créée par ce script sur le même support. Au démarrage, le script invite l'utilisateur à choisir entre sauvegarde, restauration et démarrage de l'interface utilisateur.

Dans le support de démarrage, vous pouvez spécifier le mot de passe que le script utilisera pour chiffrer les sauvegardes ou y accéder.

Sauvegarde vers et restauration depuis un partage réseau

Ce script sauvegarde une machine vers un partage réseau ou restaure la machine depuis sa sauvegarde la plus récente créée par ce script sur un partage réseau. Au démarrage, le script invite l'utilisateur à choisir entre sauvegarde, restauration et démarrage de l'interface utilisateur.

Dans le support de démarrage, spécifiez les paramètres de script suivants :

1. Le chemin du partage réseau.
2. Les nom d'utilisateur et mot de passe du partage réseau.
3. [Facultatif] Le nom du fichier de sauvegarde. La valeur par défaut est **AutoBackup**. Si vous voulez que le script ajoute les sauvegardes à une sauvegarde existante ou qu'il effectue une restauration depuis une sauvegarde avec un nom n'ayant pas une valeur par défaut, remplacez la valeur par défaut par le nom de fichier de cette sauvegarde.

Pour trouver le nom du fichier de sauvegarde

- a. Sur la console de sauvegarde, accédez à **Sauvegardes > Emplacements**.
- b. Sélectionnez le partage réseau (cliquez sur **Ajouter un emplacement** si le partage n'est pas répertorié).

- c. Sélectionnez la sauvegarde.
 - d. Cliquez sur **Détails**. Le nom du fichier s'affiche sous **Nom du fichier de sauvegarde**.
4. [Facultatif] Un mot de passe que le script utilisera pour chiffrer les sauvegardes ou y accéder.

Restauration du stockage Cloud

Ce script restaure la machine depuis sa sauvegarde la plus récente créée dans le stockage sur le Cloud. Au démarrage, le script invite l'utilisateur à spécifier :

1. Les nom d'utilisateur et mot de passe pour le stockage sur le Cloud.
2. le mot de passe si la sauvegarde est chiffrée.

Nous vous recommandons de ne stocker les sauvegardes que d'une seule machine sous ce compte de stockage dans le Cloud. Sinon, si la sauvegarde d'une autre machine est plus récente que celle de la machine utilisée, le script choisira la sauvegarde de l'autre machine.

Scripts personnalisés

Important

La création de scripts personnalisés requiert la connaissance du langage de commande Bash et de JavaScript Object Notation (JSON). Si vous ne connaissez pas Bash, il existe un bon site pour le découvrir : <http://www.tldp.org/LDP/abs/html>. La spécification JSON est disponible à l'adresse <http://www.json.org>

Fichiers d'un script

Votre Un script doit se trouver dans les répertoires suivants sur la machine où Bootable Media Builder est installé :

- Sous Windows : %**ProgramData%**\Acronis\MediaBuilder\scripts\
- Sous Linux : /**var/lib/Acronis/MediaBuilder/scripts/**

Le script doit être composé d'au moins trois fichiers :

- **<script_file>.sh** : fichier avec votre script Bash. Lors de la création du script, utilisez uniquement un ensemble limité de commandes, que vous trouverez à l'adresse : <https://busybox.net/downloads/BusyBox.html>. Les commandes suivantes peuvent également être utilisées :

- **acrocmd** : utilitaire de ligne de commande pour la sauvegarde et la restauration
- **product** : commande qui lance l'interface utilisateur du support de démarrage

Ce fichier et tous les fichiers supplémentaires inclus dans le script (par exemple, en utilisant la commande dot) doivent être situés dans le sous-dossier **bin**. Dans ce script, indiquez les chemins de fichier supplémentaires sous la forme **/ConfigurationFiles/bin/<some_file>**.

- **autostart** : fichier pour démarrer **<script_file>.sh**. Le contenu du fichier doit être comme suit :

```
#!/bin/sh
. /ConfigurationFiles/bin/variables.sh
. /ConfigurationFiles/bin/<script_file>.sh
. /ConfigurationFiles/bin/post_actions.sh
```

- **autostart.json** : fichier JSON contenant les éléments suivants :
 - Nom et description du script à afficher dans Bootable Media Builder.
 - Noms des variables de script à configurer via Bootable Media Builder.
 - Paramètres des contrôles qui seront affichés dans le support de démarrage pour chaque variable.

Structure d'autostart.json

Objet Toplevel

Paire		Requis	Description
Nom	Type de valeur		
displayName	string	Oui	Nom du script affiché dans le support de démarrage.
description	string	Non	Description du script affiché dans le support de démarrage.
timeout	nombre	Non	Délai d'expiration (en secondes) pour le menu de démarrage avant de lancer le script. Si la paire n'est pas indiquée, le délai d'expiration sera de dix secondes.
variables	objet	Non	Toute variable pour <script_file>.sh que vous voulez configurer via le support de démarrage. La valeur doit être un ensemble des paires suivantes : l'identificateur de chaîne d'une variable et l'objet de la variable (voir tableau ci-dessous).

Objet de variable

Paire		Requis	Description
Nom	Type de valeur		
displayName	string	Oui	Nom de variable utilisé dans <script_file>.sh .
type	string	Oui	Type de contrôle affiché dans le support de démarrage. Ce contrôle est utilisé pour configurer la valeur de la variable. Pour connaître tous les types pris en charge, consultez le tableau ci-dessous.

description	string	Oui	Étiquette de contrôle affichée au-dessus du contrôle dans le support de démarrage.
default	chaîne si type est string, multiString, password ou enum nombre si type est number, spinner ou checkbox	Non	Valeur par défaut du contrôle. Si la paire n'est pas indiquée, la valeur par défaut sera une chaîne vide ou un zéro en fonction du type de contrôle. La valeur par défaut d'une case à cocher peut être 0 (l'état effacé) ou 1 (l'état sélectionné).
order	nombre (non négatif)	Oui	Ordre de contrôle dans le support de démarrage. Plus la valeur est élevée, plus le contrôle est placé bas par rapport aux autres contrôles définis dans autostart.json . La valeur initiale doit être 0.
min (pour spinner uniquement)	nombre	Non	Valeur minimale de la toupie dans une zone de sélection numérique. Si la paire n'est pas indiquée, la valeur sera 0.
max (pour spinner uniquement)	nombre	Non	Valeur maximale de la toupie dans une zone de sélection numérique. Si la paire n'est pas indiquée, la valeur sera 100.
étape (pour spinner uniquement)	nombre	Non	Valeur de pas de la toupie dans une zone de sélection numérique. Si la paire n'est pas indiquée, la valeur sera 1.
items (pour enum uniquement)	grappe de chaînes	Oui	Valeurs d'une liste déroulante.
required (pour string, multiString, password et enum)	nombre	Non	Indique si la valeur de contrôle peut être vide (0) ou non (1). Si la paire n'est pas indiquée, la valeur de contrôle peut être vide.

Type de contrôle

Nom	Description
string	Zone de texte sans contrainte d'une seule ligne, utilisée pour saisir ou

	modifier des chaînes courtes.
multiString	Zone de texte sans contrainte de plusieurs lignes, utilisée pour saisir ou modifier des chaînes longues.
password	Zone de texte sans contrainte d'une seule ligne, utilisée pour saisir des mots de passe en toute sécurité.
number	Zone de texte numérique uniquement et d'une seule ligne, utilisée pour saisir ou modifier des nombres.
spinner	Zone de texte numérique uniquement et d'une seule ligne, utilisée pour saisir ou modifier des nombres, avec une toupie. Également appelée zone de sélection numérique.
enum	Liste déroulante standard, avec un ensemble fixe de valeurs prédéterminées.
checkbox	Case à cocher avec deux états : l'état effacé ou l'état sélectionné.

L'échantillon **autostart.json** ci-dessous contient tous les types possibles de contrôle pouvant être utilisés pour configurer des variables pour **<script_file>.sh**.

```
{
  "displayName": "Nom de script à démarrage automatique",
  "description": "Ceci est est description du script à démarrage automatique.",
  "variables": {
    "var_string": {
      "displayName": "VAR_STRING",
      "type": "string", "order": 1,
      "description": "Ceci est un contrôle 'string':", "default": "Bonjour"
    },
    "var_multistring": {
      "displayName": "VAR_MULTISTRING",
      "type": "multiString", "order": 2,
      "description": « Ceci est un contrôle 'multiString':",
      "default": "Lorem ipsum dolor sit amet,\nconsectetur adipiscing elit."
    },
    "var_number": {
      "displayName": "VAR_NUMBER",
```

```

        "type": "number", "order": 3,
        "description": "Ceci est un contrôle 'number':", "default": 10
    },
    "var_spinner": {
        "displayName": "VAR_SPINNER",
        "type": "spinner", "order": 4,
        "description": "Ceci est un contrôle 'spinner':",
        "min": 1, "max": 10, "step": 1, "default": 5
    },
    "var_enum": {
        "displayName": "VAR_ENUM",
        "type": "enum", "order": 5,
        "description": "Ceci est un contrôle 'enum':",
        "items": ["first", "second", "third"], "default": "second"
    },
    "var_password": {
        "displayName": "VAR_PASSWORD",
        "type": "password", "order": 6,
        "description": "Ceci est un contrôle 'password':", "default": "qwe"
    },
    "var_checkbox": {
        "displayName": "VAR_CHECKBOX",
        "type": "checkbox", "order": 7,
        "description": "Ceci est un contrôle 'checkbox'", "default": 1
    }
}
}

```

Voici à quoi cela ressemble dans le support de démarrage.

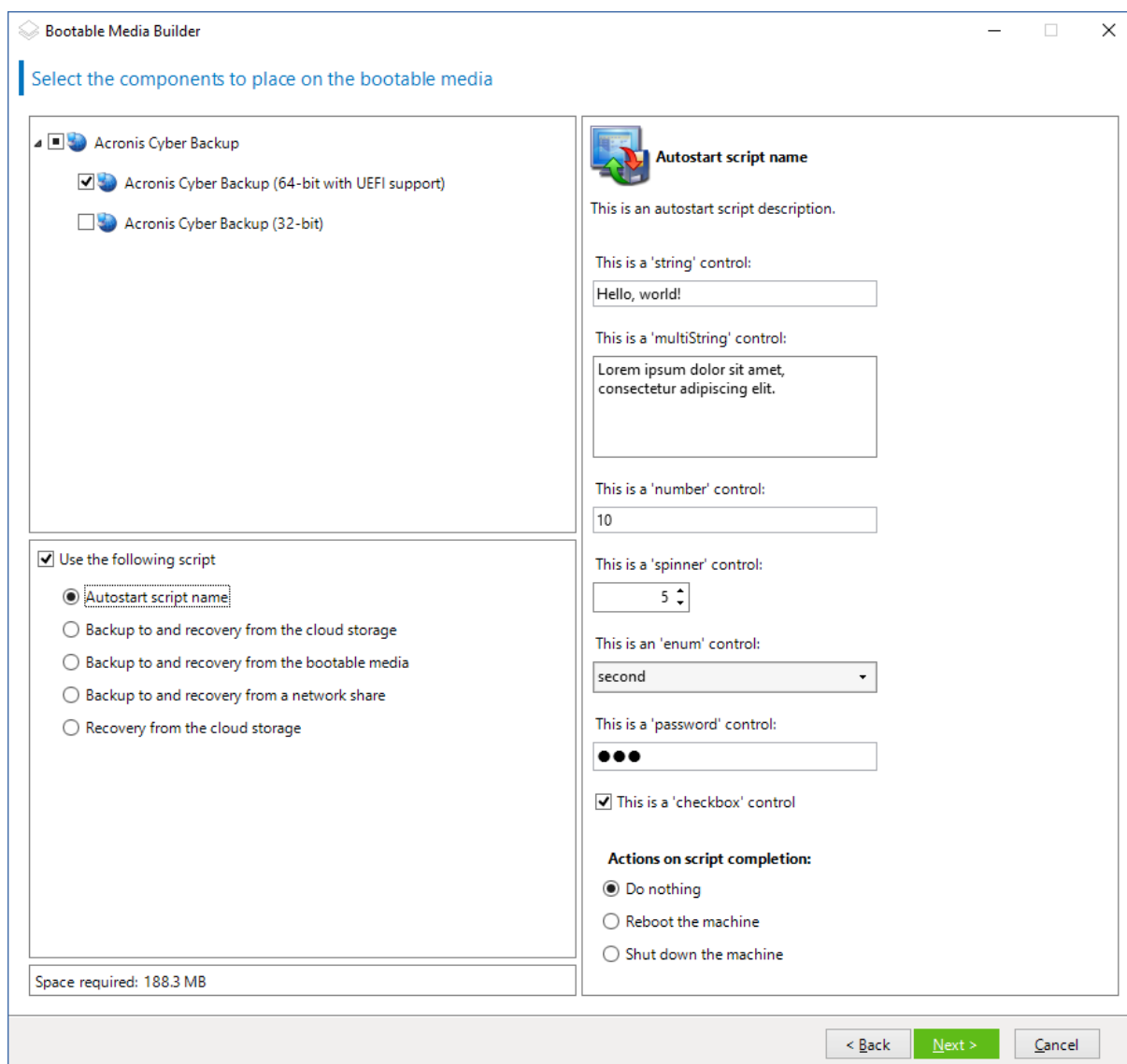

Serveur de gestion

Lors de la création d'un support de démarrage, vous avez la possibilité de préconfigurer l'enregistrement du support sur le serveur de gestion.

L'enregistrement du support vous permet de gérer le support via la console de sauvegarde comme s'il était une machine enregistrée. En plus du côté pratique de l'accès distant, cela permet à un administrateur de pouvoir suivre toutes les opérations exécutées sur un support de démarrage. Les opérations sont répertoriées dans **Activités** afin qu'il soit possible de voir qui a lancé une opération et à quel moment.

Si l'enregistrement n'était pas préconfiguré, il est encore possible d'enregistrer le support [après le démarrage de la machine depuis ce dernier](#).

Pour préconfigurer l'enregistrement sur le serveur de gestion

1. Cochez la case **Enregistrer le support sur le serveur de gestion**.
2. Dans **Nom du serveur ou IP**, spécifiez le nom d'hôte ou l'adresse IP de la machine sur laquelle le serveur de gestion est installé. Vous pouvez utiliser l'un des formats suivants :
 - `http://<serveur>`. Par exemple, `http://10.250.10.10` ou `http://server1`
 - `<adresse IP>`. Par exemple, `10.250.10.10`
 - `<nom d'hôte>`. Par exemple, `server1` ou `server1.example.com`
3. Dans **Port**, spécifiez le port qui sera utilisé pour accéder au serveur de gestion. La valeur par défaut est 9877.
4. Dans **Nom affiché**, indiquez le nom qui sera affiché pour cette machine dans la console de sauvegarde. Si vous laissez ce champ vide, le nom affiché sera défini sur l'un des paramètres suivants :
 - Si la machine est déjà enregistrée sur le serveur de gestion, elle aura le même nom.
 - Sinon, le nom de domaine complet (FQDN) ou l'adresse IP de la machine seront utilisés.
5. Sélectionnez le compte à utiliser pour enregistrer le support sur le serveur de gestion. Les options suivantes sont disponibles :
 - **Demander le nom d'utilisateur et le mot de passe lors du démarrage**

Les accreditations devront être fournies à chaque fois qu'une machine démarrera depuis le support.

Pour un enregistrement réussi, votre compte doit figurer dans la liste des administrateurs du serveur de gestion (**Paramètres > Administrateurs**). Dans la console de sauvegarde, le support sera disponible sous l'organisation ou une unité spécifique en fonction des permissions accordées au compte spécifié.

Dans l'interface du support de démarrage, vous pourrez modifier le nom d'utilisateur et le mot de passe en cliquant sur **Outils > Enregistrer le support sur le serveur de gestion**.
 - **Enregistrer sous le compte suivant**

La machine sera enregistrée automatiquement à chaque fois qu'elle démarrera à partir du support.

Le compte que vous indiquez doit figurer dans la liste des administrateurs du serveur de gestion (**Paramètres > Administrateurs**). Dans la console de sauvegarde, le support sera disponible sous l'organisation ou une unité spécifique en fonction des permissions accordées au compte spécifié.

Dans l'interface du support de démarrage, il *ne sera pas* possible de modifier les paramètres d'enregistrement.
 - **Ne demandez pas de nom d'utilisateur ou de mot de passe**

La machine sera enregistrée anonymement sur le serveur de gestion, à moins que l'enregistrement anonyme sur le serveur de gestion ne [soit désactivé](#).

L'onglet **Activités** de la console de sauvegarde n'indiquera pas qui a utilisé le support.

Dans la console de sauvegarde, le support sera disponible sous l'organisation.

Dans l'interface du support de démarrage, vous pourrez modifier le nom d'utilisateur et le mot de passe en cliquant sur **Outils > Enregistrer le support sur le serveur de gestion**.

Paramètres réseau

Lors de la création du support de démarrage, vous avez la possibilité de préconfigurer les connexions réseau qui seront utilisées par l'agent de démarrage. Les paramètres suivants peuvent être préconfigurés :

- Adresse IP
- Masque de sous-réseau
- Passerelle
- Serveur DNS
- Serveur WINS.

Une fois que l'agent amorçable démarre sur une machine, sa configuration est appliquée sur la carte d'interface réseau (Network Interface Card - NIC) de la machine. Si les paramètres n'ont pas été préconfigurés, l'agent utilise la configuration DHCP automatique. Vous avez également la possibilité de configurer les paramètres réseau manuellement lorsque l'agent amorçable est en cours d'exécution sur la machine.

Préconfiguration de plusieurs connexions réseau

Vous pouvez préconfigurer les paramètres TCP / IP pour dix cartes d'interface réseau au maximum. Pour vous assurer que les paramètres appropriés seront affectés à chaque NIC, créez le support sur le serveur pour lequel le support est personnalisé. Lorsque vous sélectionnez une NIC existante dans la fenêtre de l'assistant, ses paramètres sont sélectionnés pour enregistrement sur le support. L'adresse MAC de chaque NIC existante est également enregistrée sur le support.

Vous pouvez modifier les paramètres, sauf l'adresse MAC ; ou configurer les paramètres pour une NIC inexistante, si besoin.

Une fois que l'agent amorçable démarre sur le serveur, il récupère la liste des NIC disponibles. La liste est classée par logement occupé par les cartes réseau : la plus proche du processeur est en haut.

L'agent amorçable affecte les paramètres appropriés à chaque NIC connue, identifiant les NIC par l'adresse MAC. Une fois que les NIC ayant une adresse MAC connue sont configurées, les paramètres que vous avez créés pour les NIC inexistantes sont affectés aux NIC restantes en commençant par la NIC la plus haute.

Vous pouvez personnaliser un support amorçable pour n'importe quelle machine, et pas seulement pour la machine sur laquelle le support est créé. Pour cela, configurez les NIC en fonction de l'ordre de leur case sur cette machine : NIC1 occupe la case la plus proche du processeur, NIC2 est dans la case suivante et ainsi de suite. Lorsque l'agent amorçable démarre sur cette machine, il ne trouvera pas de NIC ayant une adresse MAC connue et il configurera les NIC dans le même ordre que vous l'avez fait précédemment.

Exemple

L'agent amorçable pourrait utiliser l'un des adaptateurs réseau pour la communication avec la console d'administration au travers du réseau de production. Une configuration automatique pourrait être faite pour cette connexion. Une quantité assez importante de données à restaurer pourrait être transférée à travers la seconde NIC, incluse dans le réseau de sauvegarde dédié au moyen de paramètres TCP / IP statiques.

Port réseau

Lors de la création d'un support de démarrage, vous avez la possibilité de préconfigurer le port réseau que l'agent de démarrage utilise pour les connexions entrantes depuis l'utilitaire `acrocmd`. Le choix est possible entre :

- le port par défaut
- le port actuellement utilisé
- le nouveau port (saisir le numéro du port)

Si le port n'a pas été préconfiguré, l'agent utilise le port 9876.

Pilotes pour Universal Restore

Lors de la création d'un support amorçable, vous avez la possibilité d'ajouter les pilotes Windows sur le support. Les pilotes seront utilisés par Universal Restore pour démarrer Windows s'il a été migré vers un matériel différent.

Vous serez en mesure de configurer Universal Restore :

- pour rechercher dans le support les pilotes qui correspondent le plus au matériel cible
- pour obtenir à partir du support les pilotes de stockage de masse que vous spécifiez explicitement. Ceci est nécessaire quand le matériel cible a un contrôleur de stockage de masse spécifique (tel que SCSI, RAID, ou adaptateur Fiber Channel) pour le disque dur.

Les pilotes seront placés dans le dossier invisible Pilotes sur le support amorçable. Les pilotes ne sont pas chargés sur la RAM de la machine cible, par conséquent, le support doit rester inséré ou connecté pendant toute la durée de l'opération Universal Restore.

L'ajout de pilotes à des supports de démarrage est possible lorsque vous créez un support amovible ou son support ISO ou détachable, tel qu'un lecteur flash. Les pilotes ne peuvent pas être téléchargés sur WDS/RIS.

Les pilotes ne peuvent être ajoutés à la liste que par groupes, en ajoutant les fichiers INF ou les dossiers contenant de tels fichiers. La sélection de pilotes individuels à partir des fichiers INF n'est pas possible, mais le media builder affiche le contenu du fichier pour votre information.

Pour ajouter des pilotes :

1. Cliquez sur **Ajouter** et naviguez vers le fichier INF ou un dossier contenant les fichiers INF.
2. Sélectionnez le fichier INF ou le dossier.
3. Cliquez sur **OK**.

Les pilotes peuvent être supprimés de la liste seulement par groupe, en supprimant les fichiers INF.

Pour supprimer les pilotes :

1. Sélectionnez le fichier INF.
2. Cliquez sur **Supprimer**.

Support de démarrage basé sur WinPE

Bootable Media Builder offre deux méthodes pour intégrer Acronis Cyber Backup avec WinPE :

- Créer une image ISO de PE avec le plug-in depuis le début.
- Ajout du plug-in Acronis à un fichier WIM pour n'importe quelle raison future (création manuelle d'ISO, ajout d'autres outils à l'image et ainsi de suite).

Vous pouvez créer des images PE basées sur WinRE sans préparation supplémentaire, ou créer des images PE après avoir installé [le kit d'installation automatisée Windows \(AIK\)](#) ou [le kit de déploiement et d'évaluation Windows \(ADK\)](#).

Images PE basées sur WinRE

La création d'images basées sur WinRE est prise en charge pour les systèmes d'exploitation suivants :

- Windows 7 (64 bits)
- Windows 8, 8.1, 10 (32 bits et 64 bits)
- Windows Server 2012, 2016, 2019 (64 bits)

Images PE

Après l'installation du kit d'installation automatisée Windows (AIK) ou du kit de déploiement et d'évaluation Windows (ADK), Bootable Media Builder prend en charge les distributions WinPE qui sont basées sur n'importe lequel des noyaux suivants :

- Windows Vista (PE 2.0)
- Windows Vista SP1 et Windows Server 2008 (PE 2.1)
- Windows 7 (PE 3.0) avec ou sans le supplément pour Windows 7 SP1 (PE 3.1)
- Windows 8 (PE 4.0)
- Windows 8.1 (PE 5.0)
- Windows 10 (PE pour Windows 10)

Bootable Media Builder prend en charge les distributions WinPE 32 bits et 64 bits. Les distributions WinPE 32 bits peuvent également fonctionner sur un matériel 64 bits. Cependant, vous avez besoin d'une distribution 64 bits pour démarrer une machine qui utilise le Unified Extensible Firmware Interface (UEFI).

Remarque

Les images PE basées sur WinPE 4 et versions plus récentes nécessitent environ 1 Go de RAM pour fonctionner.

Préparation : WinPE 2.x et 3.x

Pour pouvoir créer ou modifier des images PE 2.x ou 3.x, installez Bootable Media Builder sur une machine sur laquelle le kit d'installation automatisée Windows (AIK) est installé. Si vous n'avez pas de machine avec le AIK, préparez-la comme suit :

Pour préparer une machine avec le AIK

1. Téléchargez et installez le kit d'installation automatisée Windows.

Kit d'installation automatisée (AIK) pour Windows Vista (PE 2.0) :

<http://www.microsoft.com/Downloads/details.aspx?familyid=C7D4BC6D-15F3-4284-9123-679830D629F2&displaylang=fr>

Kit d'installation automatisée (AIK) pour Windows Vista SP1 et Windows Server 2008 (PE 2.1) :

<http://www.microsoft.com/downloads/details.aspx?FamilyID=94bb6e34-d890-4932-81a5-5b50c657de08&DisplayLang=fr>

Kit d'installation automatisée (AIK) pour Windows 7 (PE 3.0) :

<http://www.microsoft.com/downloads/details.aspx?familyid=696DD665-9F76-4177-A811-39C26D3B3B34&displaylang=fr>

Kit d'installation automatisée (AIK) supplément pour Windows 7 SP1 (PE 3.1) :

<http://www.microsoft.com/fr-fr/download/details.aspx?id=5188>

Vous pouvez prendre connaissance de la configuration requise en suivant les liens ci-dessus.

2. [Facultatif] Gravez le Kit Windows AIK sur un DVD ou copiez-le sur un lecteur flash.
3. Installez Microsoft .NET Framework à partir de ce kit (NETFXx86 ou NETFXx64, selon votre matériel).
4. Installez l'analyseur Microsoft Core XML (MSXML) 5.0 ou 6.0 à partir de ce kit.
5. Installez Windows AIK à partir de ce kit.
6. Installez Bootable Media Builder sur la même machine.

Il est recommandé de vous familiariser avec la documentation d'aide fournie avec Windows AIK. Pour accéder à la documentation, sélectionnez **Microsoft Windows AIK -> Documentation** dans le menu de démarrage.

Préparation : WinPE 4.0 et versions ultérieures

Pour pouvoir créer ou modifier des images PE 4 ou de version ultérieure, installez Bootable Media Builder sur une machine où Windows Assessment and Deployment Kit (ADK) est installé. Si vous n'avez pas de machine avec le ADK, préparez-la comme suit :

Pour préparer une machine avec le ADK

1. Télécharger le programme d'installation du kit de déploiement et d'évaluation.
Assessment and Deployment Kit (ADK) pour Windows 8 (PE 4.0) : <http://www.microsoft.com/fr-fr/download/details.aspx?id=30652>.
Assessment and Deployment Kit (ADK) pour Windows 8.1 (PE 5.0) : <http://www.microsoft.com/fr-fr/download/details.aspx?id=39982>.
Kit de déploiement et d'évaluation Windows (ADK) pour Windows 10 (PE pour Windows 10) : <https://msdn.microsoft.com/en-us/windows/hardware/dn913721%28v=vs.8.5%29.aspx>.
Vous pouvez prendre connaissance de la configuration requise en suivant les liens ci-dessus.
2. Installez le kit de déploiement et d'évaluation sur la machine.
3. Installez Bootable Media Builder sur la même machine.

Ajout du plug-in Acronis à WinPE

Pour ajouter le plug-in Acronis à WinPE :

1. Démarrez Bootable Media Builder.
2. Pour créer un support de démarrage complet, spécifiez une clé de licence Acronis Cyber Backup. Cette clé permet de déterminer les fonctionnalités qui seront incluses dans le support de démarrage. Aucune licence ne sera révoquée à partir des ordinateurs.
Si vous n'indiquez aucune clé de licence, le support de démarrage qui en résulte ne peut être utilisé que pour les opérations de récupération et l'accès à Acronis Universal Restore.

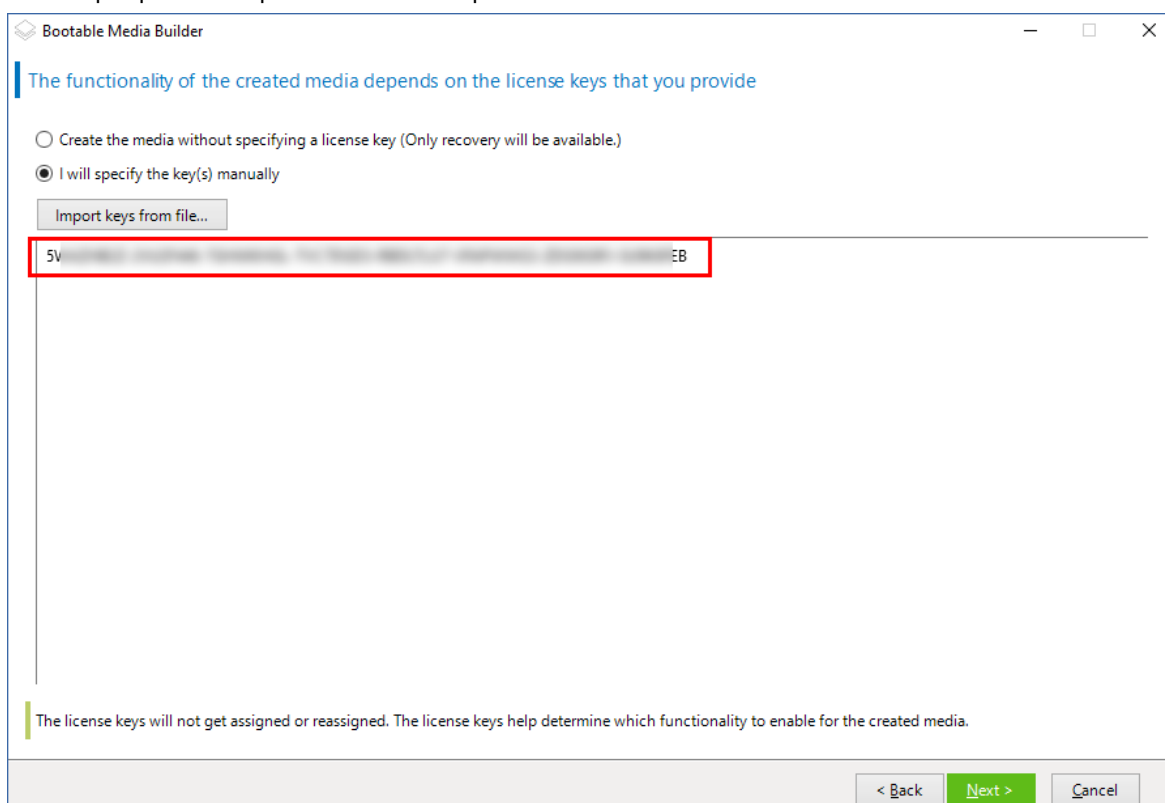

3. Sélectionnez **Type de support de démarrage : Windows PE** ou **Type de support de démarrage : Windows PE (64 bits)**. Un support 64 bits est nécessaire pour démarrer une

machine qui utilise l'interface micrologicielle extensible unifiée (Unified Extensible Firmware Interface) (UEFI).

Si vous avez sélectionné **Type de support de démarrage : Windows PE**, commencez par ce qui suit :

- Cliquez sur **Télécharger le plug-in pour WinPE (32 bits)**.
- Enregistrez le plug-in sous **%PROGRAM_FILES%\Acronis\BootableComponents\WinPE32**.

Si vous prévoyez de restaurer un système d'exploitation sur un matériel différent ou une machine virtuelle et que vous souhaitez vous assurer de la capacité de démarrage du système, cochez la case **Inclure l'outil Universal Restore....**

4. Sélectionnez **Créer WinPE automatiquement**.

Le logiciel exécute le script approprié et passe à la fenêtre suivante.

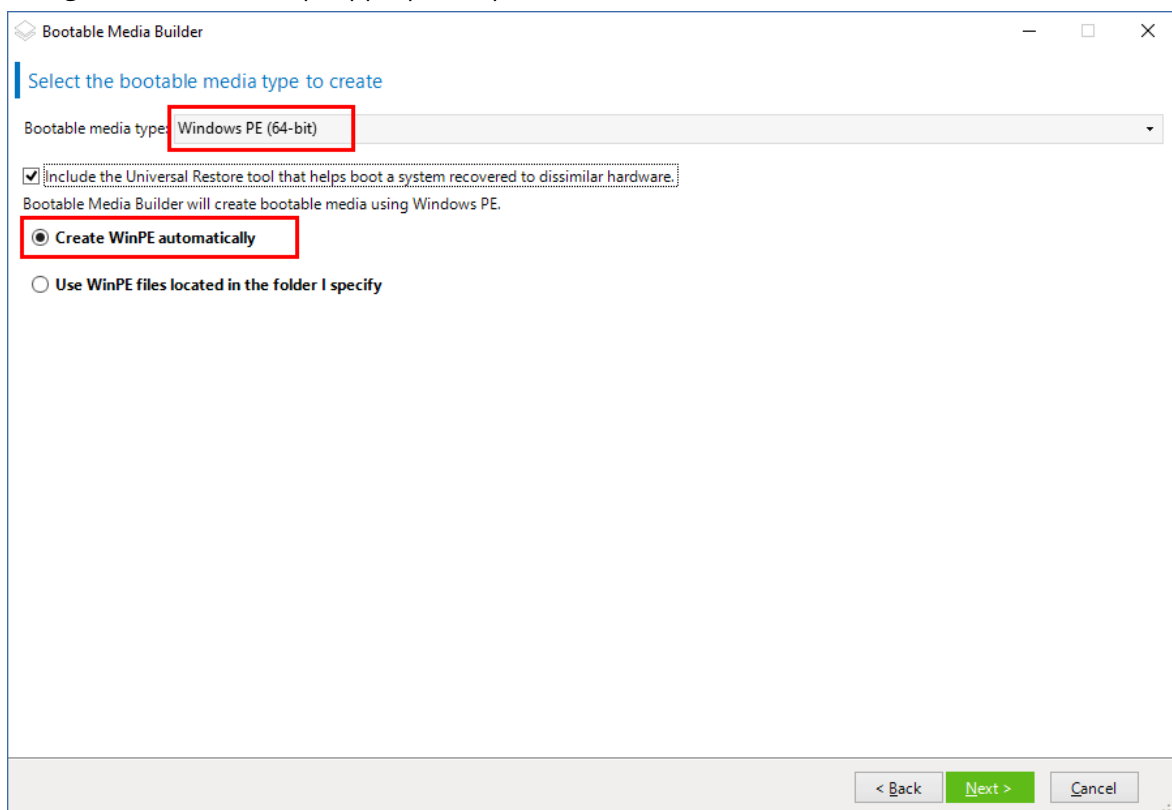

5. Sélectionnez la langue qui sera utilisée dans le support de démarrage.

6. Indiquez si vous voulez activer ou désactiver la connexion à distance à une machine démarrée à partir du support. Si celle-ci est activée, saisissez un nom d'utilisateur et un mot de passe à renseigner dans une ligne de commande si l'utilitaire acrocmd est exécuté sur un autre ordinateur. Vous pouvez également laisser ces champs vides, auquel cas la connexion à distance par le biais de la ligne de commande sera possible sans identifiant.

Ces informations d'identification sont également requises lorsque vous [enregistrez le support sur le serveur de gestion depuis la console de sauvegarde](#).

[Facultatif] Sélé

7. Spécifiez les [paramètres réseau](#) pour les adaptateurs réseau de la machine ou choisissez la configuration automatique DHCP.
8. [Facultatif] Sélectionnez le mode d'enregistrement du support sur le serveur de gestion lors du démarrage. Pour plus d'informations concernant les paramètres d'inscription, consultez la section [Serveur de gestion](#).
9. [Facultatif] Spécifiez les pilotes Windows à ajouter à Windows PE.
Après avoir démarré une machine dans Windows PE, les pilotes peuvent vous aider à accéder au périphérique où se trouve la sauvegarde. Ajoutez les pilotes 32 bits si vous utilisez une distribution WinPE 32 bits ou les pilotes 64 bits si vous utilisez une distribution WinPE 64 bits. Vous pourrez également pointer vers les pilotes ajoutés lorsque vous configurerez Universal Restore pour Windows. Pour Universal Restore, ajoutez les pilotes 32 bits ou 64 bits selon que vous avez l'intention de restaurer un système d'exploitation Windows 32 bits ou 64 bits.
Pour ajouter des pilotes :
 - Cliquez sur **Ajouter** et spécifiez le chemin d'accès au fichier .inf nécessaire pour un périphérique SCSI, un disque RAID, un contrôleur SATA, une carte réseau, un lecteur de bandes ou un autre périphérique correspondant.
 - Répétez cette procédure pour chaque pilote que vous souhaitez inclure dans le support WinPE résultant.
10. Choisissez si vous voulez créer une image ISO ou WIM, ou transférer le support sur un serveur (WDS ou RIS).
11. Spécifiez le chemin d'accès complet au fichier image obtenu, y compris le nom du fichier, ou spécifiez le serveur et fournissez le nom d'utilisateur et le mot de passe pour y accéder.

12. Vérifiez vos paramètres sur l'écran Résumé et cliquez sur **Continuer**.
13. Gravez l'image .ISO sur CD ou DVD à l'aide d'un outil tiers ou copiez-la vers un lecteur flash de démarrage.

Lorsqu'une machine démarre sous WinPE, l'agent démarre automatiquement.

Pour créer une image de PE (fichier ISO) à partir du fichier WIM obtenu :

- Remplacez le fichier boot.wim par défaut dans votre dossier Windows PE par le fichier WIM nouvellement créé. Pour l'exemple ci-dessus, saisissez :

```
copy c:\AcronisMedia.wim c:\winpe_x86\ISO\sources\boot.wim
```

- Utiliser l'outil **Oscdimg**. Pour l'exemple ci-dessus, saisissez :

```
oscdimg -n -bc:\winpe_x86\etfsboot.com c:\winpe_x86\ISO c:\winpe_x86\winpe_x86.iso
```

Avertissement !

Ne pas copier/coller cet exemple. Pour qu'elle fonctionne, saisissez manuellement la commande.

Pour plus d'informations sur la personnalisation de Windows PE 2.x et 3.x, consultez le guide de l'utilisateur de l'environnement de préinstallation Windows (Winpe.chm). Les informations concernant la personnalisation de Windows PE 4.0 et versions ultérieures sont disponibles dans la bibliothèque Microsoft TechNet.

Connexion à une machine démarrée à partir d'un support

Quand une machine est démarrée à partir d'un support amorçable, le terminal de la machine affiche une fenêtre système avec la(les) adresse(s) IP obtenue(s) à partir de DHCP ou configurée(s) à partir de valeurs préétablies.

Configuration des paramètres réseau

Pour modifier les paramètres réseau pour une session en cours, cliquez sur **Configurer le réseau** dans la fenêtre de démarrage. La fenêtre **Paramètres réseau** qui apparaît vous permet de configurer les paramètres réseau pour chaque carte d'interface réseau (NIC) de la machine.

Les modifications apportées pendant une session seront perdues après le redémarrage de la machine.

Ajout de VLAN

Dans la fenêtre **Paramètres réseau**, vous pouvez ajouter des réseaux locaux virtuels (VLAN). Utilisez cette fonctionnalité si vous devez accéder à un emplacement de sauvegarde qui est inclus dans un VLAN spécifique.

Les VLAN sont principalement utilisés pour diviser un réseau local en plusieurs segments. Une carte d'interface réseau qui est connectée à un port *d'accès* du commutateur a toujours accès au VLAN spécifié dans la configuration du port. Une carte réseau connectée à un port en mode *trunk* du commutateur peut accéder aux VLAN autorisés dans la configuration du port uniquement si vous spécifiez les VLAN dans les paramètres réseau.

Pour activer l'accès à un VLAN via un port en mode trunk

1. Cliquez sur **Ajouter un VLAN**.
2. Sélectionnez la carte réseau qui donne accès au réseau local qui inclut le VLAN requis.
3. Spécifiez l'identificateur du VLAN.

Après avoir cliqué sur **OK**, une nouvelle entrée apparaît dans la liste des cartes réseau.

Si vous devez supprimer un VLAN, cliquez sur l'entrée VLAN, puis cliquez sur **Supprimer le VLAN**.

Connexion locale

Pour travailler directement sur la machine démarrée à partir du support de démarrage, cliquez sur **Gérer cette machine localement** dans la fenêtre de démarrage.

Connexion à distance

Pour vous connecter au support à distance, enregistrez-le sur le serveur de gestion comme décrit dans la section « [Enregistrer le support sur le serveur de gestion](#) ».

Enregistrer le support sur le serveur de gestion

L'enregistrement du support de démarrage vous permet de gérer le support via la console de sauvegarde comme s'il était une machine enregistrée. Cela s'applique à tous les supports de démarrage, quelle que soit la méthode de démarrage (support physique, Startup Recovery Manager, serveur Acronis PXE, WDS ou RIS). Cependant, il n'est pas possible d'enregistrer un support de démarrage créé dans macOS.

L'enregistrement du support est possible uniquement si au moins une licence Advanced Acronis Cyber Backup est ajoutée au serveur de gestion.

Vous pouvez enregistrer le support à partir de l'interface utilisateur du support.

Les paramètres d'enregistrement peuvent être préconfigurés dans l'option [Serveur de gestion](#) du support de démarrage. Si tous les paramètres d'enregistrement sont préconfigurés, le support apparaît automatiquement dans la console de sauvegarde. Si certains paramètres sont préconfigurés, certaines étapes des procédures suivantes peuvent ne pas être disponibles.

Enregistrer le support à partir de l'interface utilisateur du support

Le support peut être téléchargé ou créé en utilisant le [support de démarrage](#).

Pour enregistrer le support à partir de l'interface utilisateur du support

1. Démarrez la machine à partir du support.
2. Effectuez l'une des actions suivantes :
 - Dans la fenêtre de démarrage, sous **Serveur de gestion**, cliquez sur **Modifier**.
 - Dans l'interface du support de démarrage, cliquez sur **Outils > Enregistrer le support sur le serveur de gestion**.
3. Dans **Vous enregistrer** ;, spécifiez le nom d'hôte ou l'adresse IP de la machine sur laquelle le serveur de gestion est installé. Vous pouvez utiliser l'un des formats suivants :
 - `http://<serveur>`. Par exemple, `http://10.250.10.10` ou `http://server`
 - `<adresse IP>`. Par exemple, `10.250.10.10`
 - `<nom d'hôte>`. Par exemple, `serveur` ou `serveur.exemple.com`.
4. Dans **Nom d'utilisateur** et **Mot de passe**, indiquez les accréditations d'un compte de la liste des administrateurs de serveur de gestion (**Paramètres > Administrateurs**). Dans la console de sauvegarde, le support sera disponible sous l'organisation ou une unité spécifique en fonction des permissions accordées au compte spécifié.
5. Dans **Nom affiché**, indiquez le nom qui sera affiché pour cette machine dans la console de sauvegarde. Si vous laissez ce champ vide, le nom affiché sera défini sur l'un des paramètres suivants :
 - Si la machine est déjà enregistrée sur le serveur de gestion, elle aura le même nom.
 - Sinon, le nom de domaine complet (FQDN) ou l'adresse IP de la machine seront utilisés.
6. Cliquez sur **OK**.

Opérations avec un support de démarrage

Les opérations avec le support de démarrage sont semblables aux opérations de sauvegarde et de récupération exécutées sur le système d'exploitation en cours d'exécution. Les différences sont les suivantes :

1. Sous un support de démarrage avec représentation des volumes de type Windows, un volume a la même lettre de lecteur que sous Windows. Pour les volumes qui n'ont pas de lettre de lecteur sous Windows (comme le volume System Reserved), des lettres sont affectées librement dans leur ordre séquentiel sur le disque.

Si le support de démarrage ne peut pas détecter Windows sur l'ordinateur ou s'il en détecte plusieurs, tous les volumes, y compris ceux sans lettre de lecteur, reçoivent une lettre dans leur ordre de séquence sur le disque. Par conséquent, les lettres des volumes peuvent différer de celles affichées dans Windows. Par exemple, le lecteur D: sous le support de démarrage peut correspondre au lecteur E: dans Windows.

Remarque

Il est conseillé d'assigner des noms uniques aux volumes.

2. Le support de démarrage avec une représentation des volumes de type Linux affiche les disques et volumes locaux comme n'étant pas montés (sda1, sda2...).
3. Les sauvegardes créés en utilisant un support de démarrage possèdent des noms de fichiers simplifiés. Des noms standard sont affectés aux sauvegardes seulement si celles-ci sont ajoutées à une archive existante qui possède une dénomination standard, ou si la destination ne prend pas en charge les noms de fichiers simplifiés.
4. Le support de démarrage avec une représentation des volumes de type Linux ne peut pas écrire de sauvegarde sur un volume formaté NTFS. Utilisez plutôt un support avec une représentation des volumes de type Windows si nécessaire. Pour changer la représentation du volume de support de démarrage, cliquez sur **Outils > Modifier la représentation des volumes**.
5. Les tâches ne peuvent pas être planifiées. Si vous devez répéter une opération, configurez-la de toutes pièces.
6. La durée de vie du journal est limitée à la durée de la session actuelle. Vous pouvez enregistrer le journal entier ou les entrées de journal filtrées dans un fichier.
7. Les emplacements de stockage centralisés ne sont pas affichés dans l'arborescence des dossiers de la fenêtre **Archive**.

Pour accéder à un emplacement de stockage géré, saisissez cette chaîne dans le champ **Chemin d'accès** :

bsp://adresse_du_nœud/nom_de l'emplacement_de_stockage/

Pour accéder à un emplacement de stockage centralisé non géré, saisissez le chemin d'accès complet vers le dossier de l'emplacement de stockage.

Après avoir saisi les informations d'identification d'accès, vous verrez une liste des archives situées dans l'emplacement de stockage.

Définition d'un mode d'affichage

Lorsque vous démarrez un ordinateur à partir d'un support de démarrage Linux, un mode d'affichage vidéo est détecté automatiquement en fonction de la configuration matérielle (spécifications du moniteur et de la carte graphique). Si le mode d'affichage vidéo est incorrectement détecté, procédez comme suit :

1. Lors de l'affichage du menu de démarrage, appuyez sur F11.
2. Sur la ligne de commande, saisissez **vga=ask**, puis continuez le redémarrage.
3. Choisissez le mode vidéo approprié pris en charge à partir de la liste en entrant son numéro (**318**, par exemple) et appuyez ensuite sur **Entrée**.

Si vous ne souhaitez pas suivre cette procédure à chaque démarrage d'une configuration matérielle donnée, recréez le support de démarrage avec le numéro de mode approprié (dans notre exemple, **vga=0x318**), en le saisissant dans la fenêtre **Paramètres kernel**.

Sauvegarde

Vous ne pouvez sauvegarder les données qu'avec un support de démarrage que vous avez créé avec Bootable Media Builder et à l'aide de votre clé de licence Acronis Cyber Backup. Pour plus

d'informations sur la création d'un support de démarrage, reportez-vous respectivement aux sections [Support de démarrage basé sur un environnement Linux](#) ou [Support de démarrage basé sur un environnement Windows-PE](#).

Pour sauvegarder des données sur le support de démarrage

1. Démarrez à partir du support de secours amorçable Acronis.



2. Pour sauvegarder la machine locale, cliquez sur **Gérer cet ordinateur localement**. Pour les connexions à distance, reportez-vous à [Enregistrer le support sur le serveur de gestion](#).

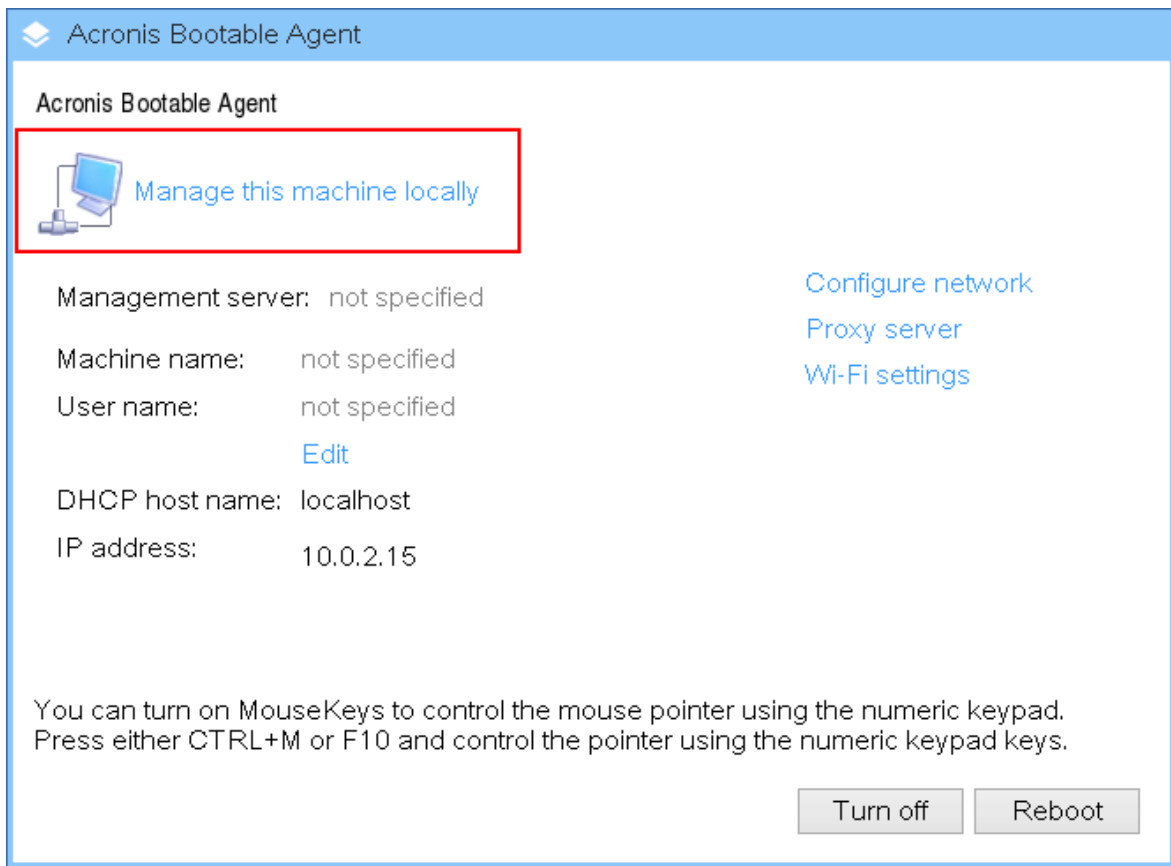

3. Cliquez sur **Sauvegarder maintenant**.

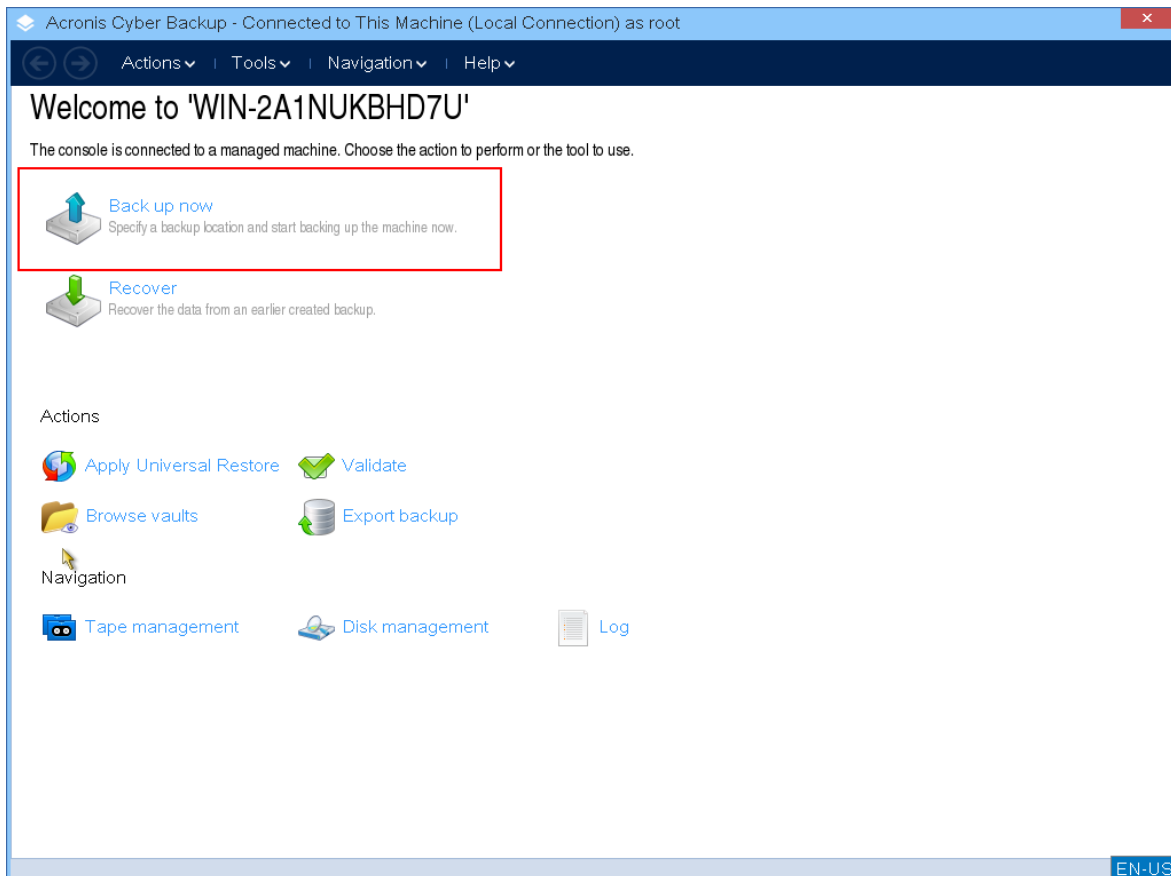

4. Tous les disques non amovibles de l'ordinateur sont sélectionnés automatiquement pour la sauvegarde. Pour modifier les données qui seront sauvegardées, cliquez sur **Éléments à sauvegarder**, puis sélectionnez le disque ou le volume souhaité.

Lorsque vous sélectionnez les données à sauvegarder, le message suivant peut s'afficher : « *Cet ordinateur ne peut pas être sélectionné directement. Une version antérieure de l'agent est installée sur la machine. Utilisez les règles pour sélectionner cet ordinateur pour la sauvegarde.* » Ce problème d'interface peut être ignoré. Continuez en sélectionnant les disques ou volumes que vous souhaitez sauvegarder.

Remarque

Avec le support de démarrage basé sur Linux, vous constaterez que les lettres de lecteur sont différentes de celles sous Windows. Essayez d'identifier le lecteur ou la partition dont vous avez besoin en fonction de sa taille ou de son nom.

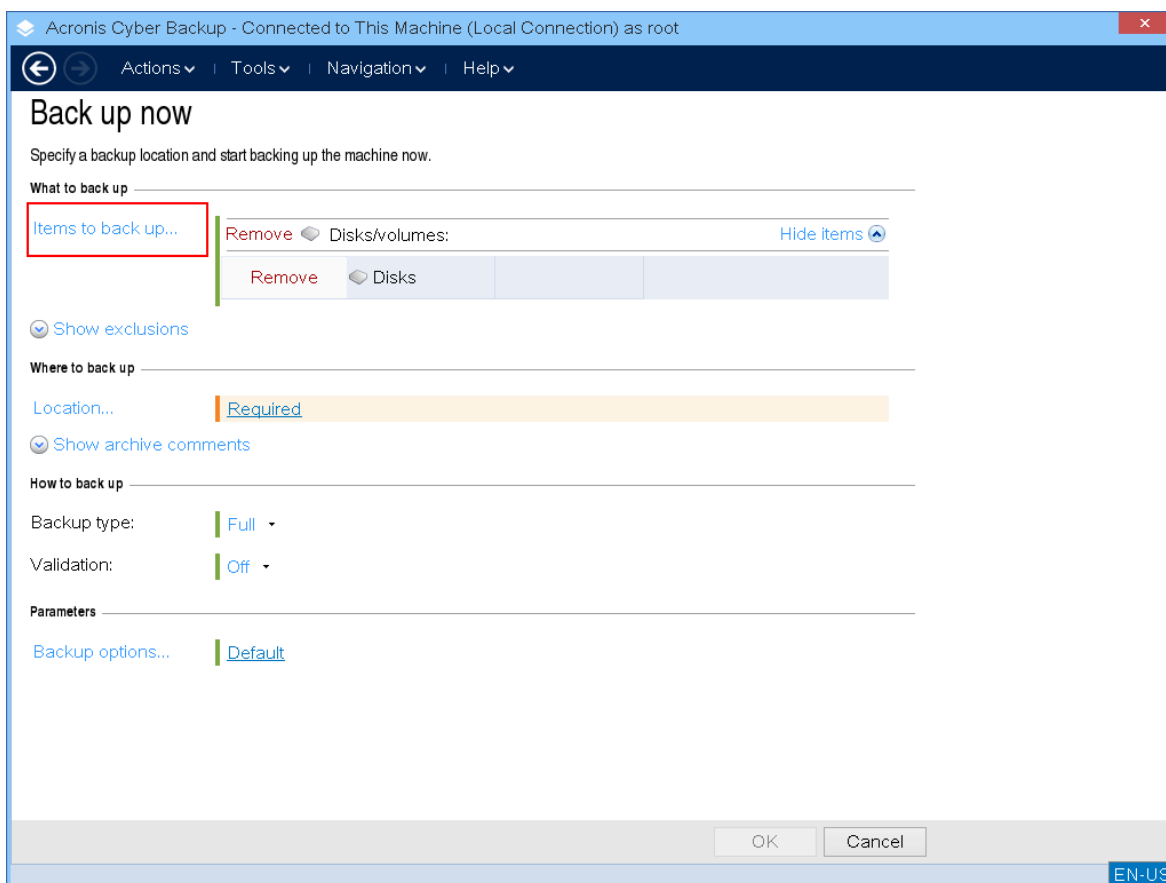

5. Si vous devez sauvegarder des fichiers ou des dossiers au lieu de disques, sélectionnez **Fichiers** dans **Données à sauvegarder**.

Seules les sauvegardes disque/partition et fichier/dossier sont disponibles sur le support de démarrage. Les autres types of sauvegarde tels que la sauvegarde de bases de données ne sont disponibles que sur le système d'exploitation en cours d'exécution.

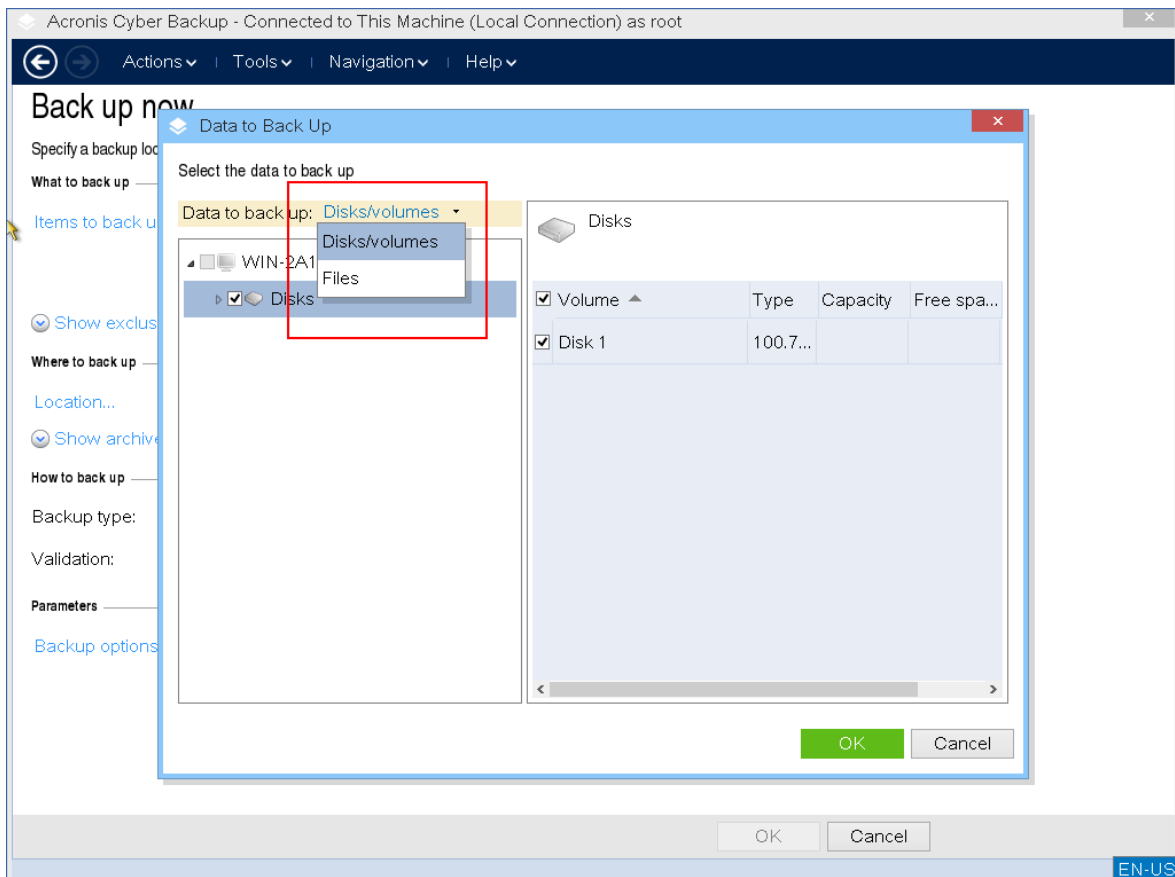

6. Cliquez sur **Emplacement** et sélectionnez l'emplacement d'enregistrement de la sauvegarde.

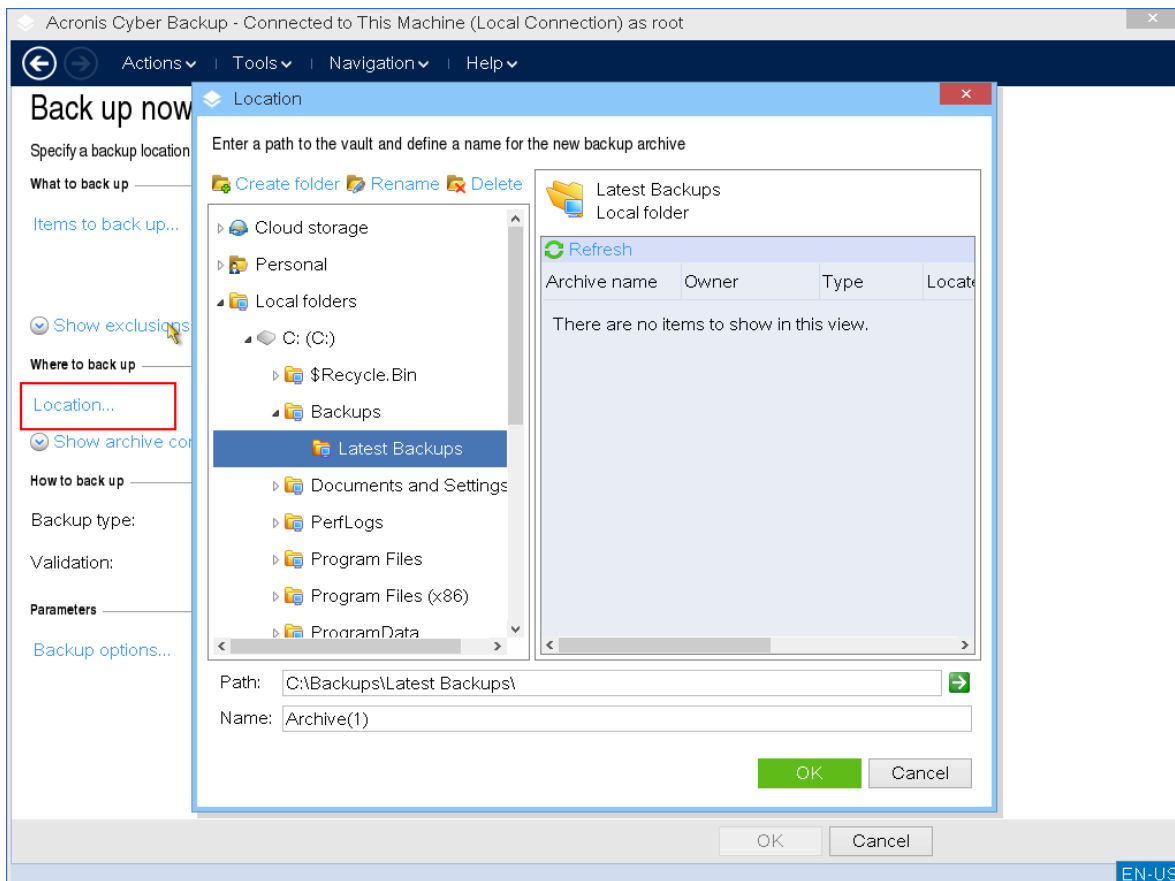

7. Spécifiez l'emplacement et le nom de votre sauvegarde.
8. Spécifiez le type de sauvegarde. S'il s'agit de la première sauvegarde dans cet emplacement, une sauvegarde complète sera créée. Si vous poursuivez une chaîne de sauvegardes, vous pouvez sélectionner **Incrémentielle** ou **Différentielle** pour gagner de l'espace. Pour plus d'informations sur les types de sauvegarde, reportez-vous à l'article <https://kb.acronis.com/content/1536>.

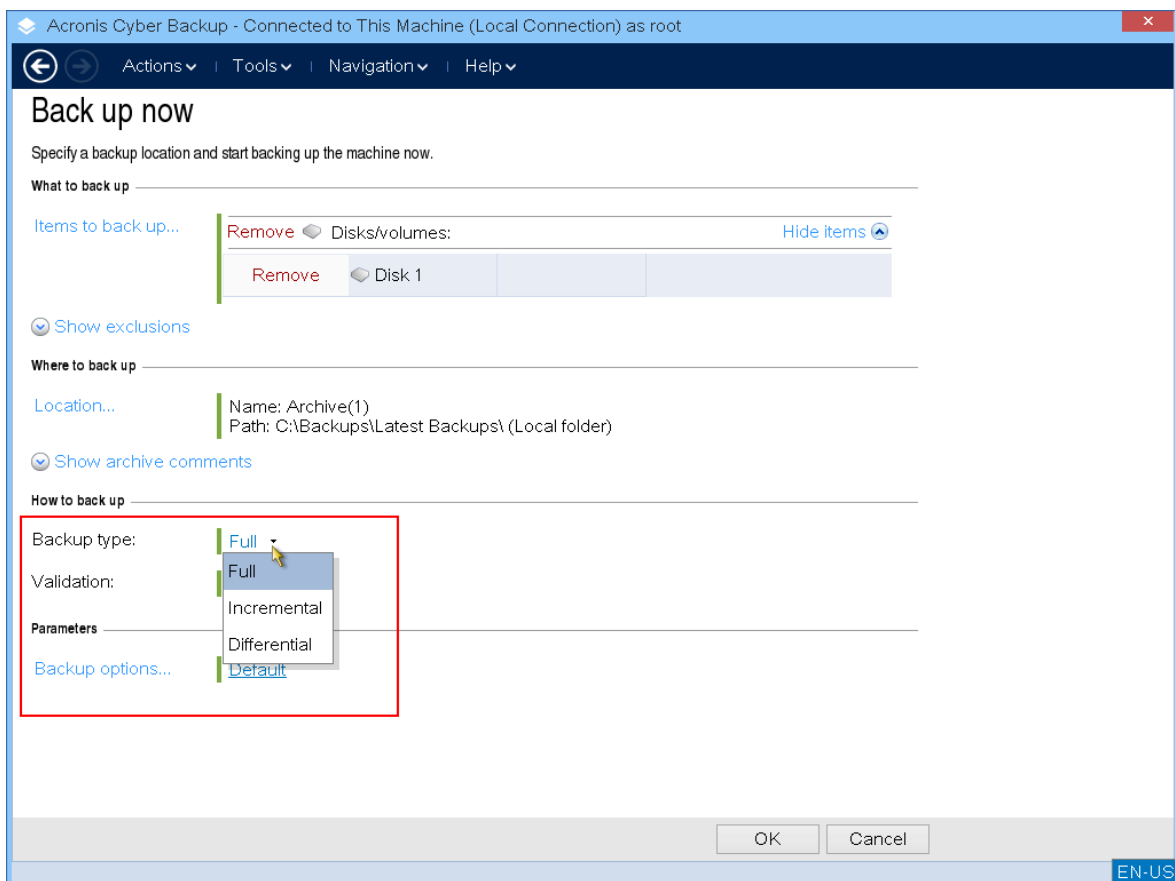

9. [Facultatif] Si vous souhaitez valider le fichier de sauvegarde, sélectionnez **Valider automatiquement les sauvegardes dès qu'elles sont créées.**

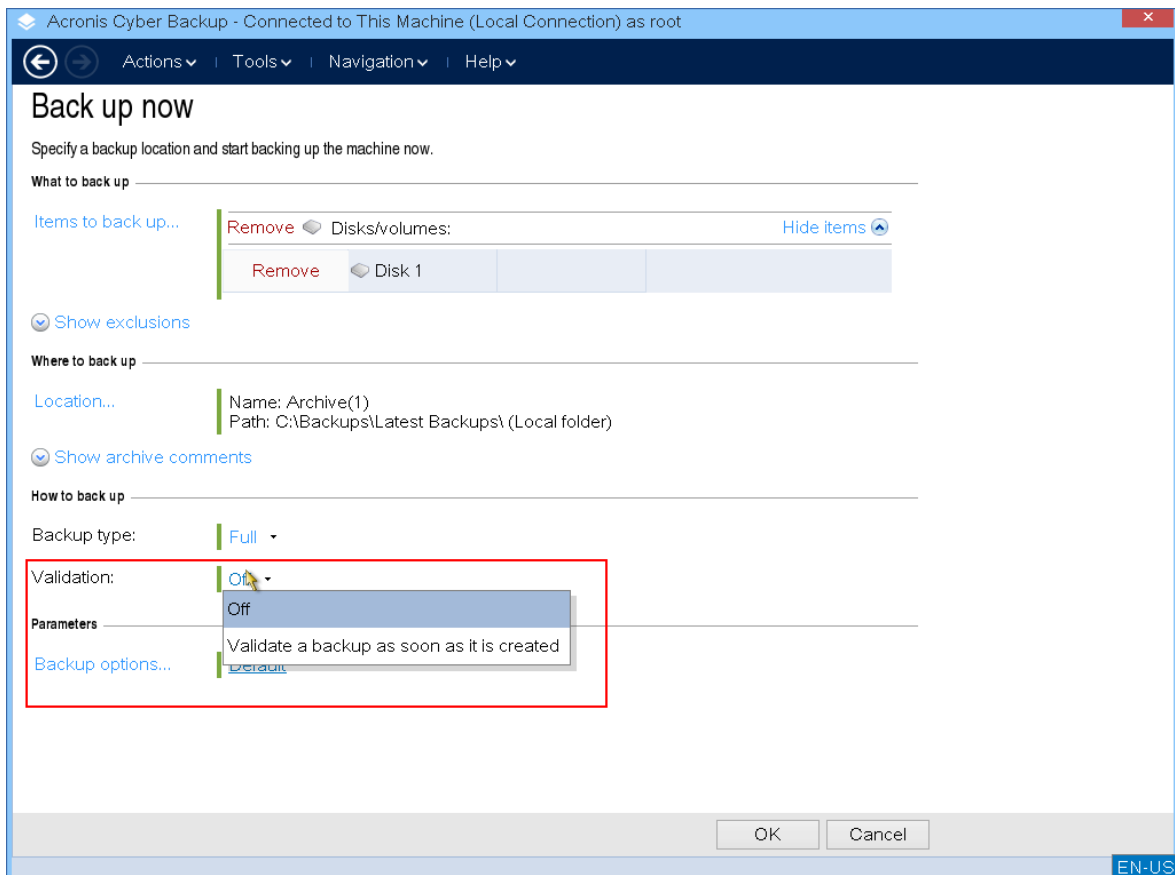

10. [Facultatif] Spécifiez les options de sauvegarde dont vous avez besoin : mot de passe pour le fichier de sauvegarde, fractionnement de la sauvegarde ou traitement des erreurs.

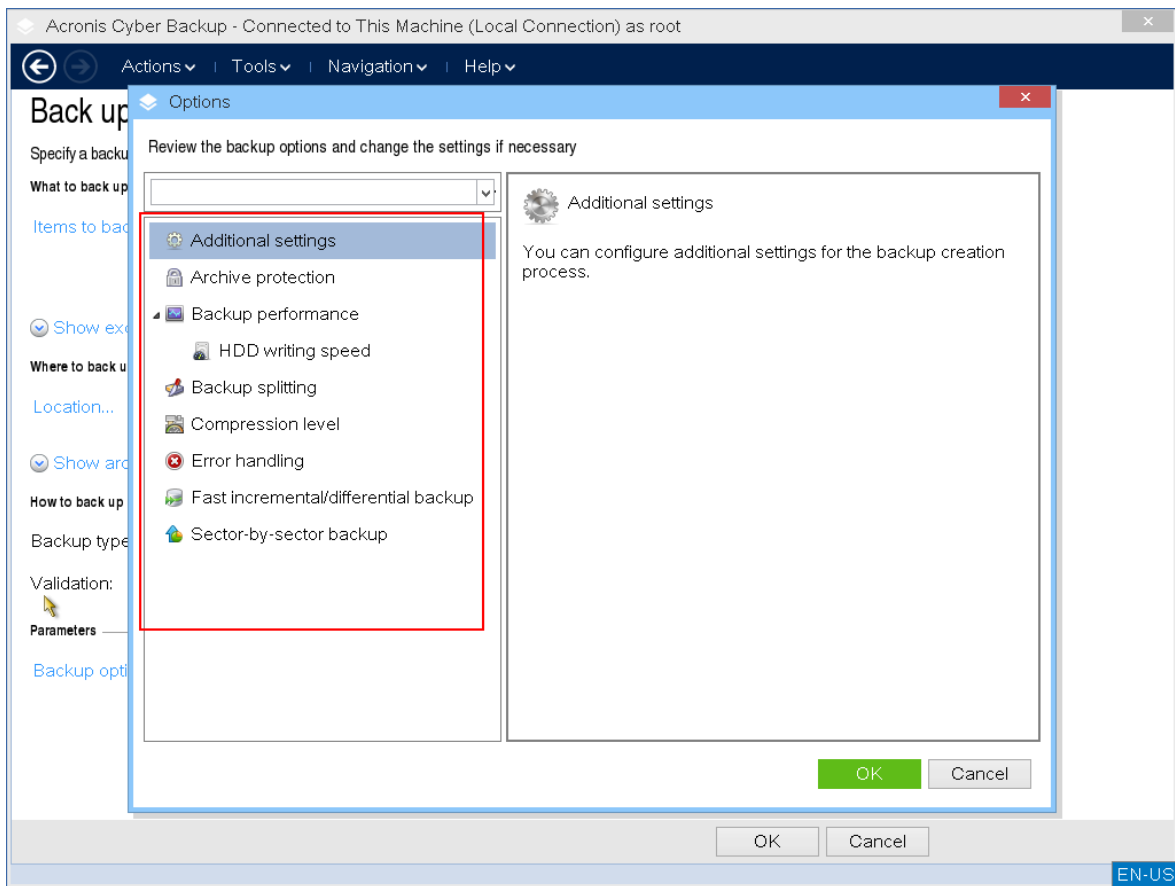

11. Cliquez sur **OK** pour lancer la sauvegarde.

Le support de démarrage lit les données du disque, les compresse dans un fichier .tib, puis écrit ce fichier dans l'emplacement sélectionné. Il ne crée pas d'instantané de disque, car aucune application n'est en cours d'exécution.

12. Vous pouvez vérifier l'état de la tâche de sauvegarde et d'autres informations concernant la sauvegarde dans la fenêtre qui s'affiche.

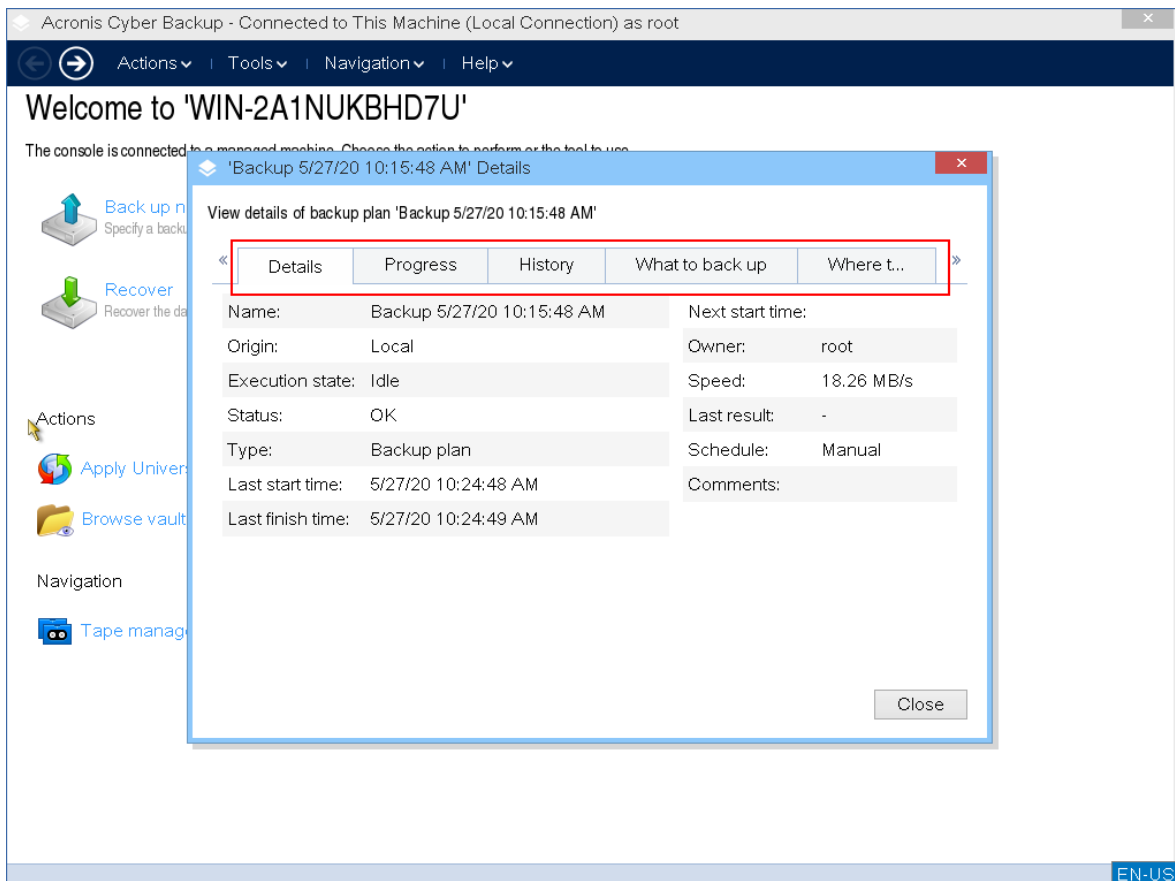

Restauration

L'opération de récupération est disponible sur le support de démarrage créé avec Bootable Media Builder et sur le support de démarrage tout prêt téléchargé.

Pour récupérer des données sur le support de démarrage

1. Démarrez à partir du support de secours amorçable Acronis.

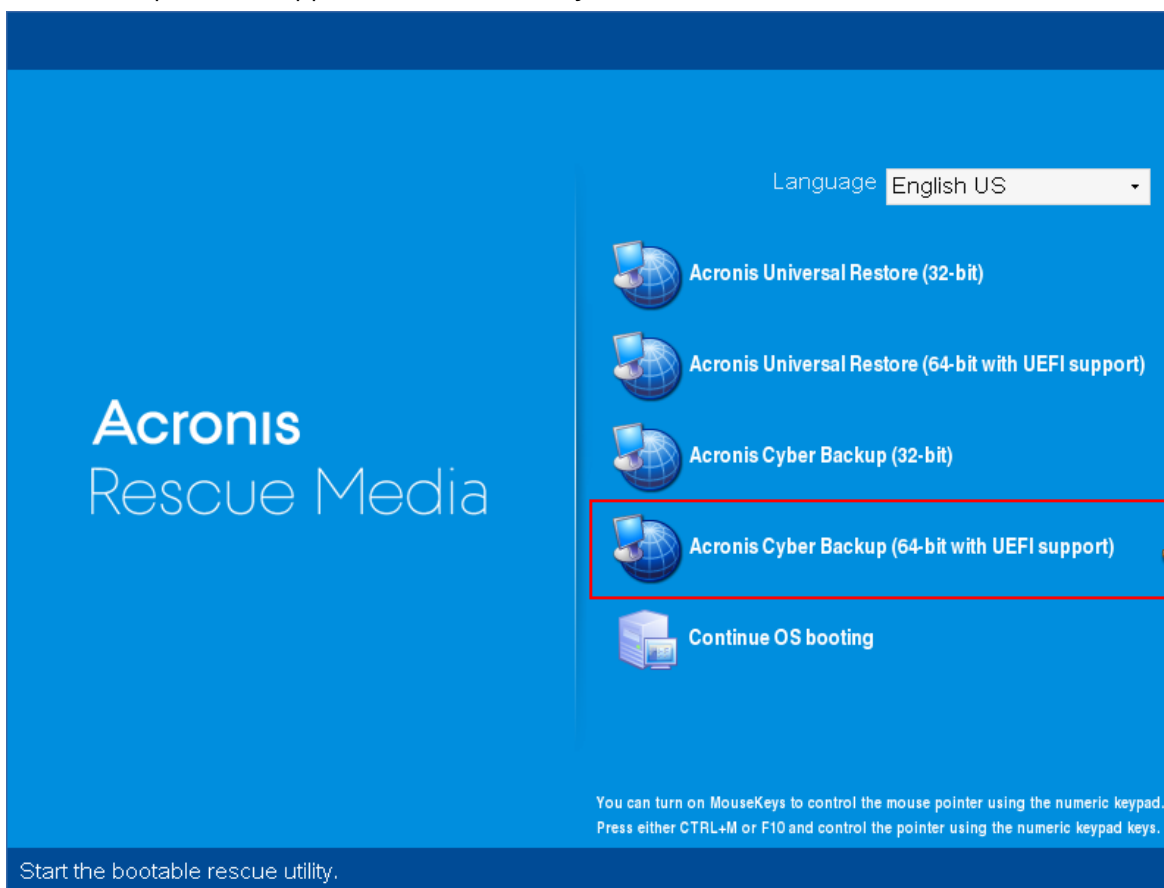

2. Pour récupérer les données sur la machine locale, cliquez sur **Gérer cet ordinateur localement**. Pour les connexions à distance, reportez-vous à [Enregistrer le support sur le serveur de gestion](#).

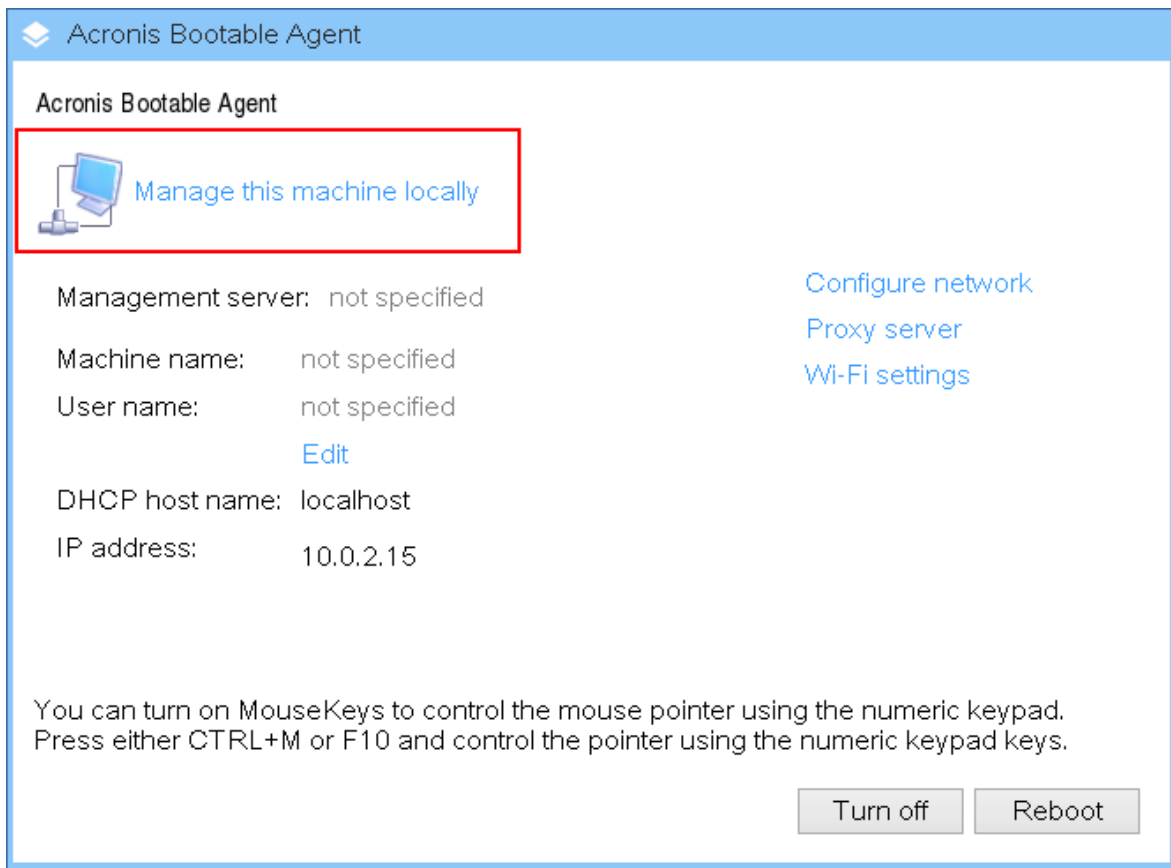

3. Cliquez sur **Restaurer**.

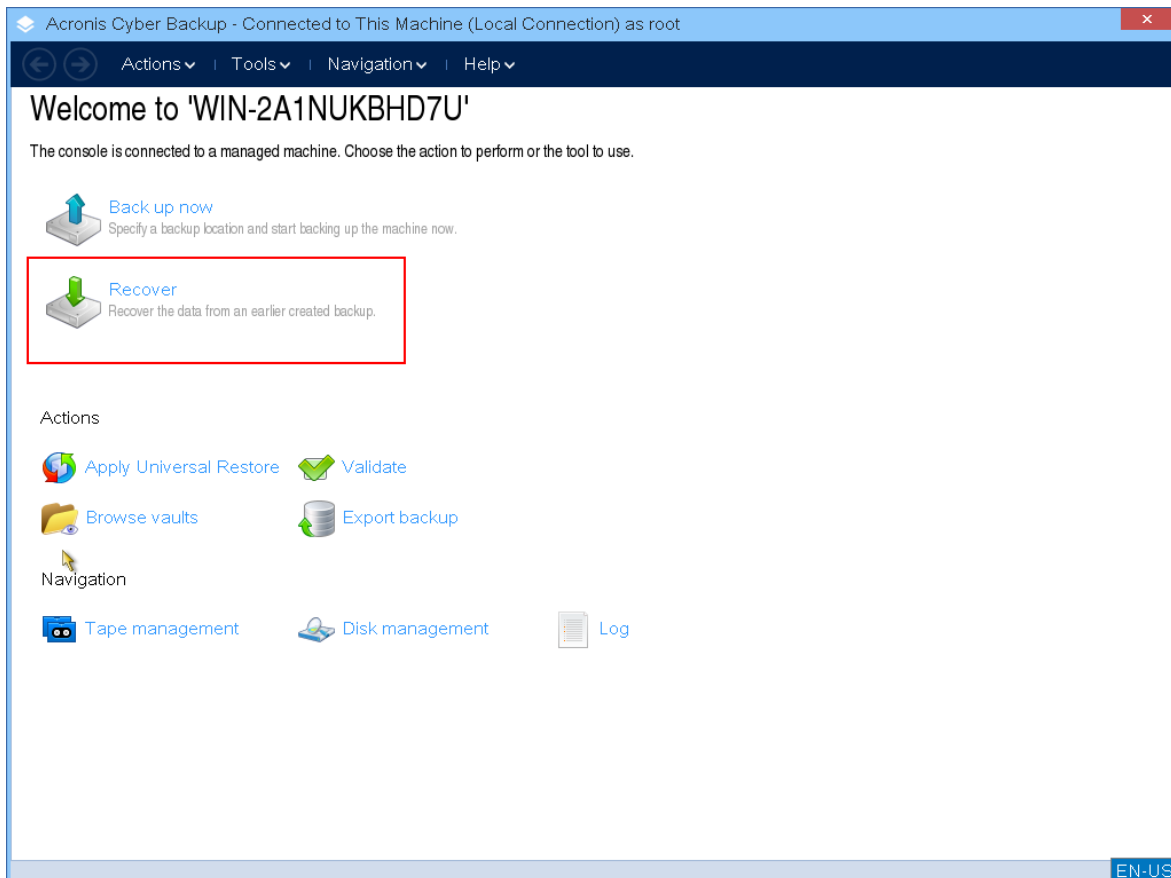

4. Dans **Quoi restaurer**, cliquez sur **Sélectionner les données**.

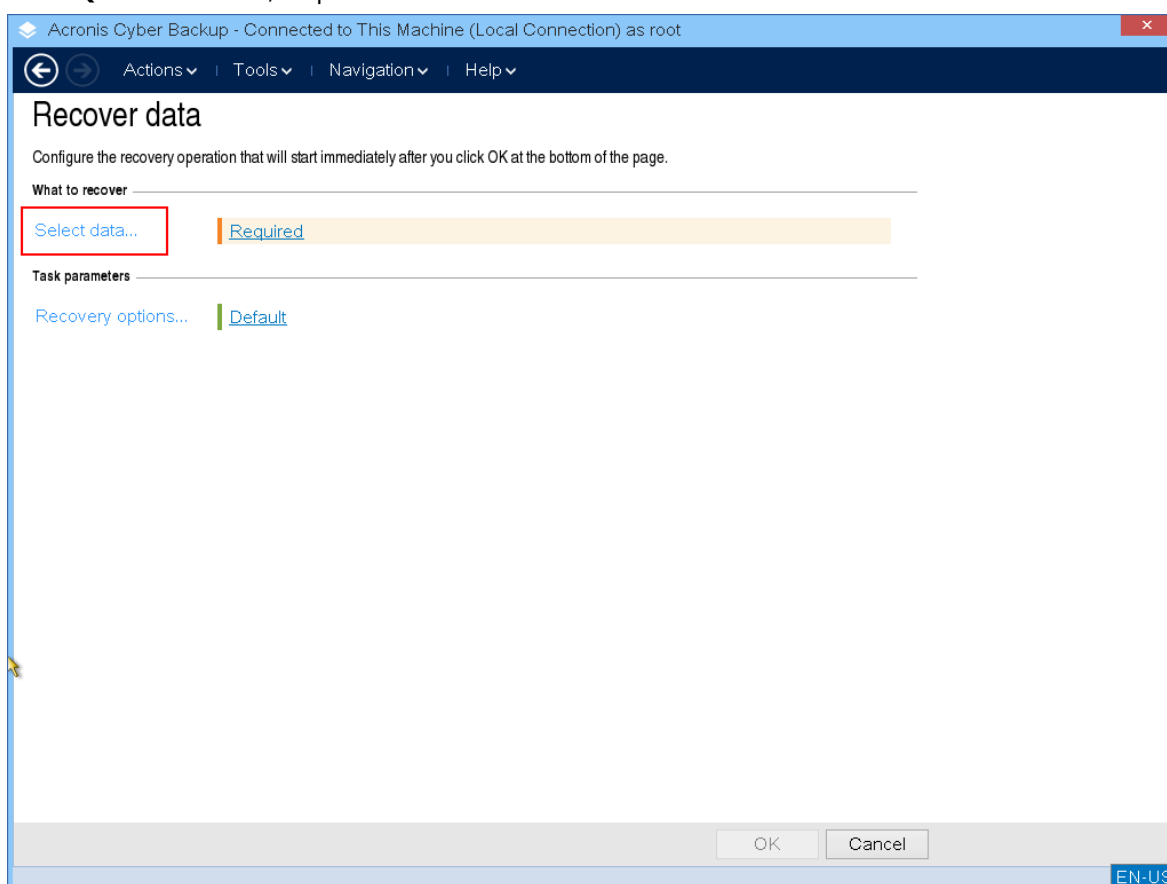

5. Cliquez sur **Parcourir** et sélectionnez l'emplacement de sauvegarde.

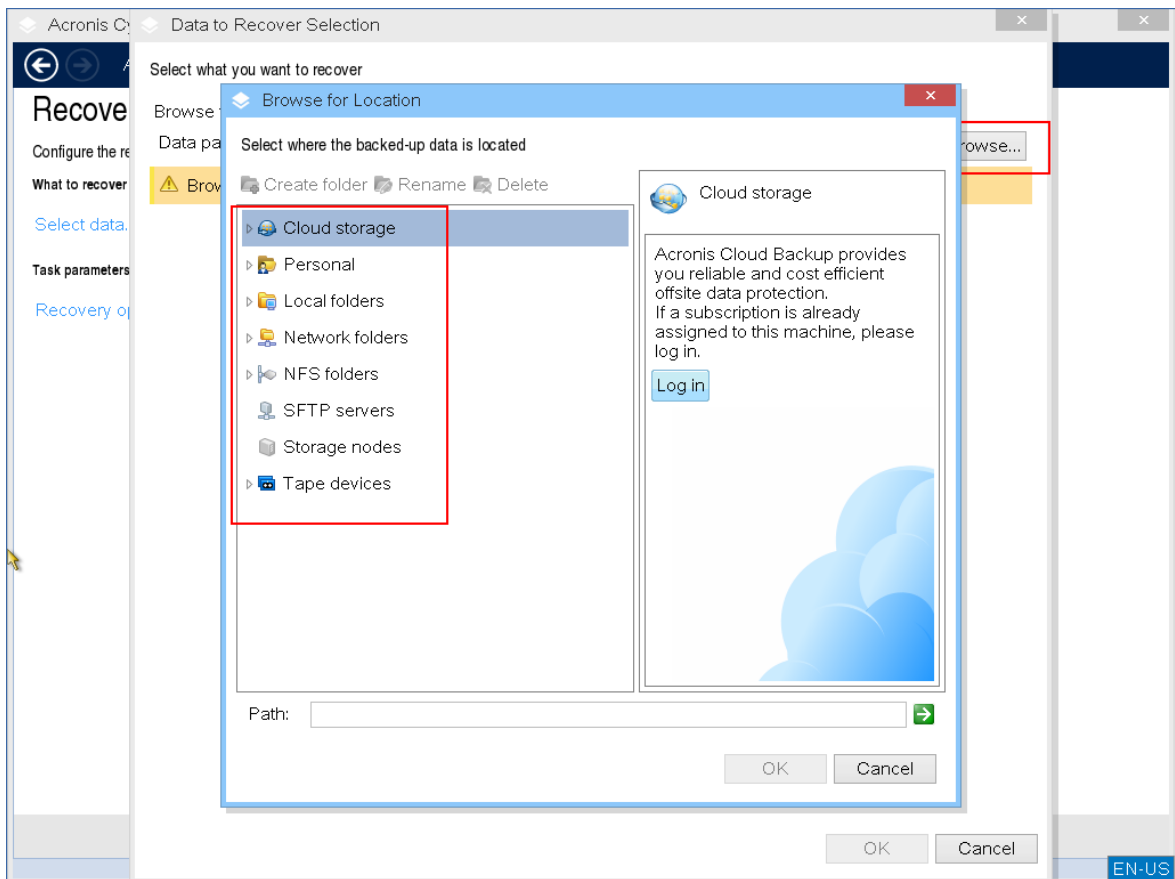

6. Sélectionnez le fichier de sauvegarde à restaurer.

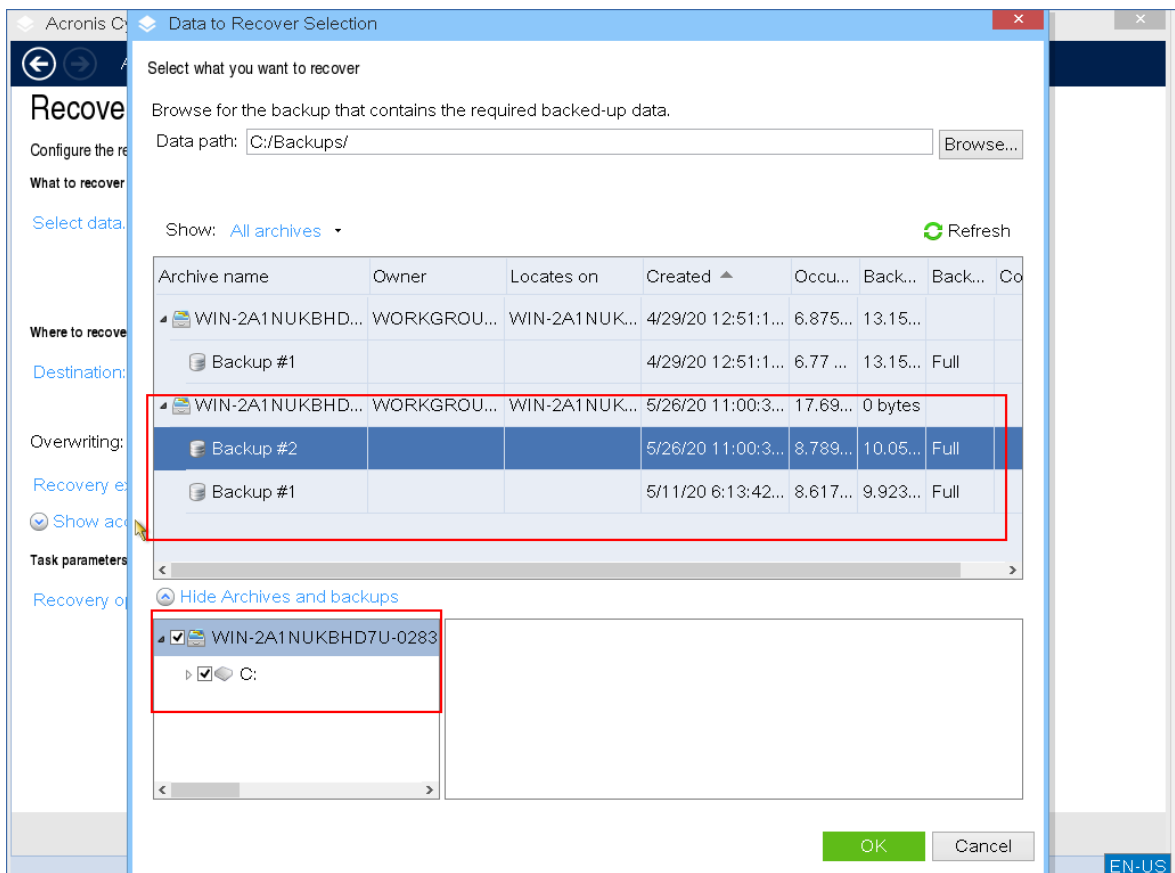

7. Dans le volet inférieur gauche, sélectionnez les lecteurs/volumes (ou fichiers/dossiers) que vous souhaitez restaurer, puis cliquez sur **OK**.
8. [Facultatif] Configurez les règles d'écrasement.

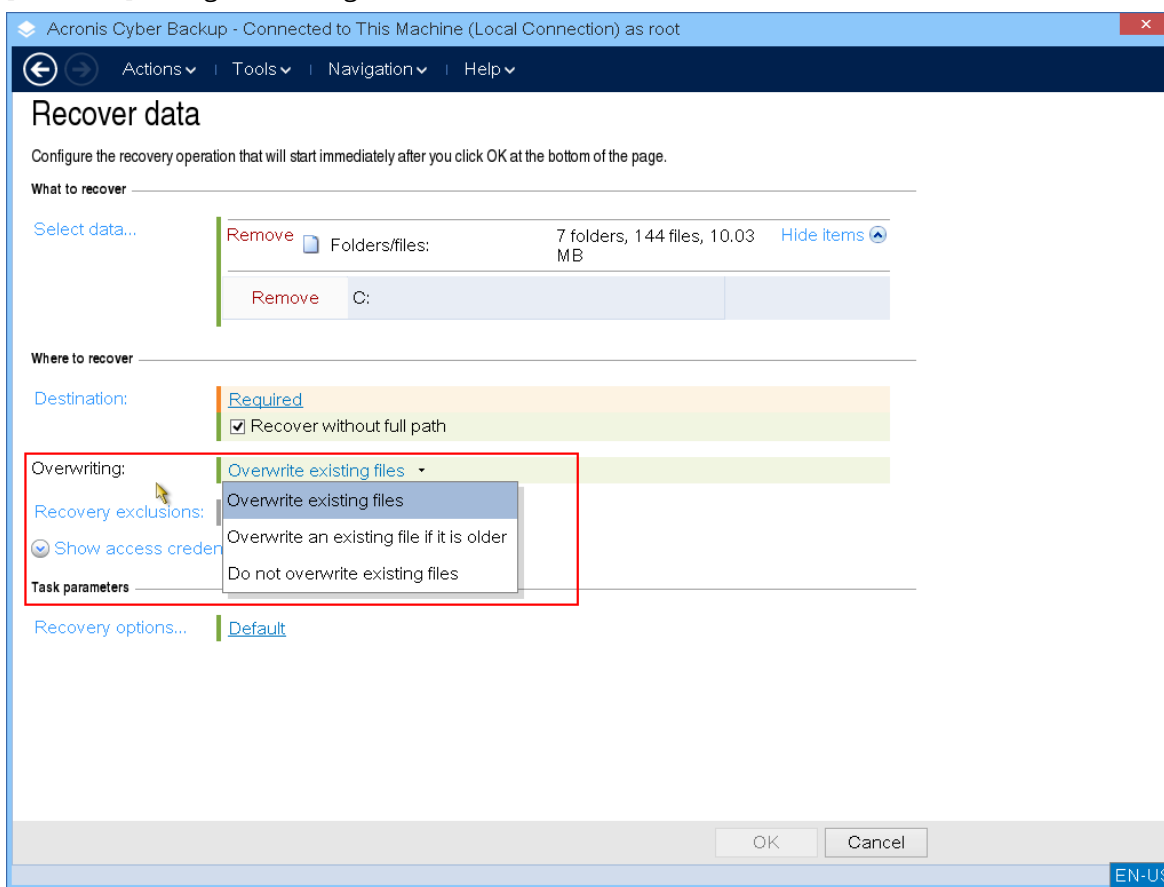

9. [Facultatif] Configurez les exclusions de récupération.

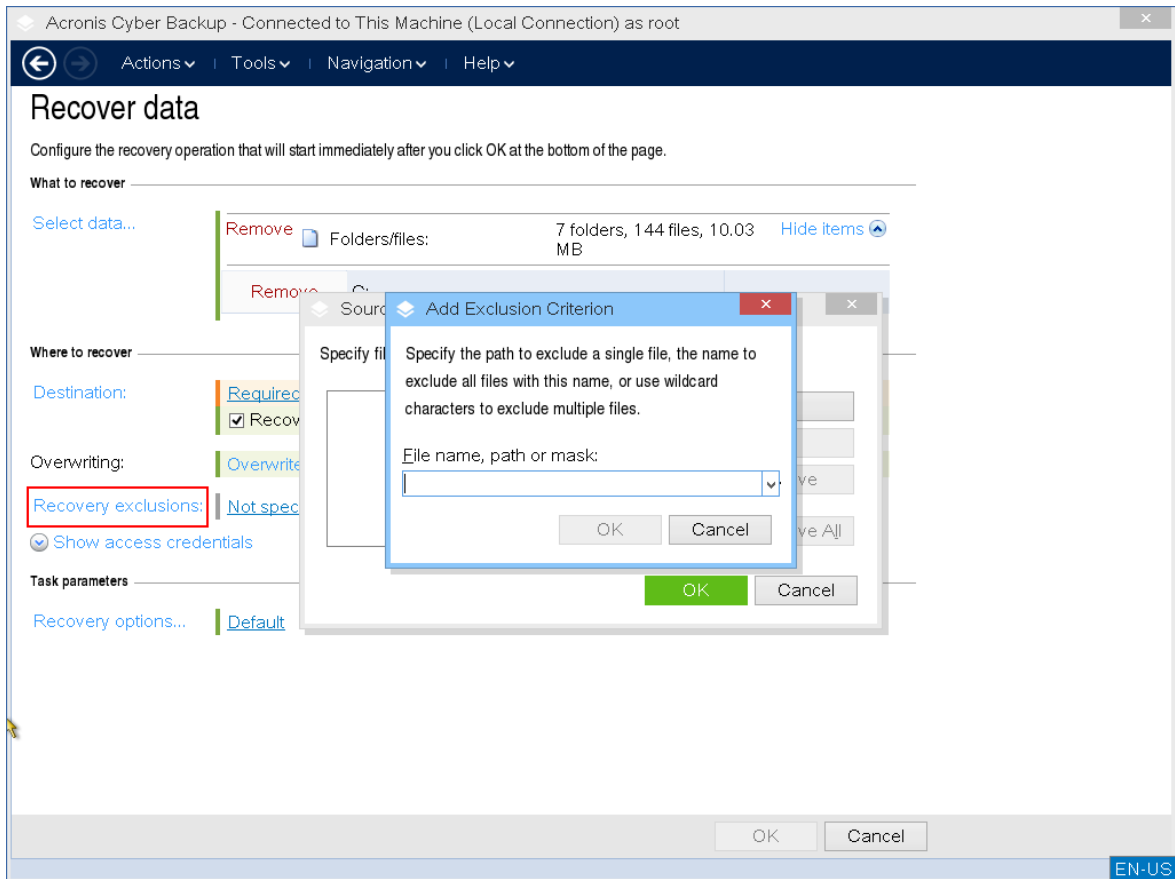

10. [Facultatif] Configurez les options de récupération.

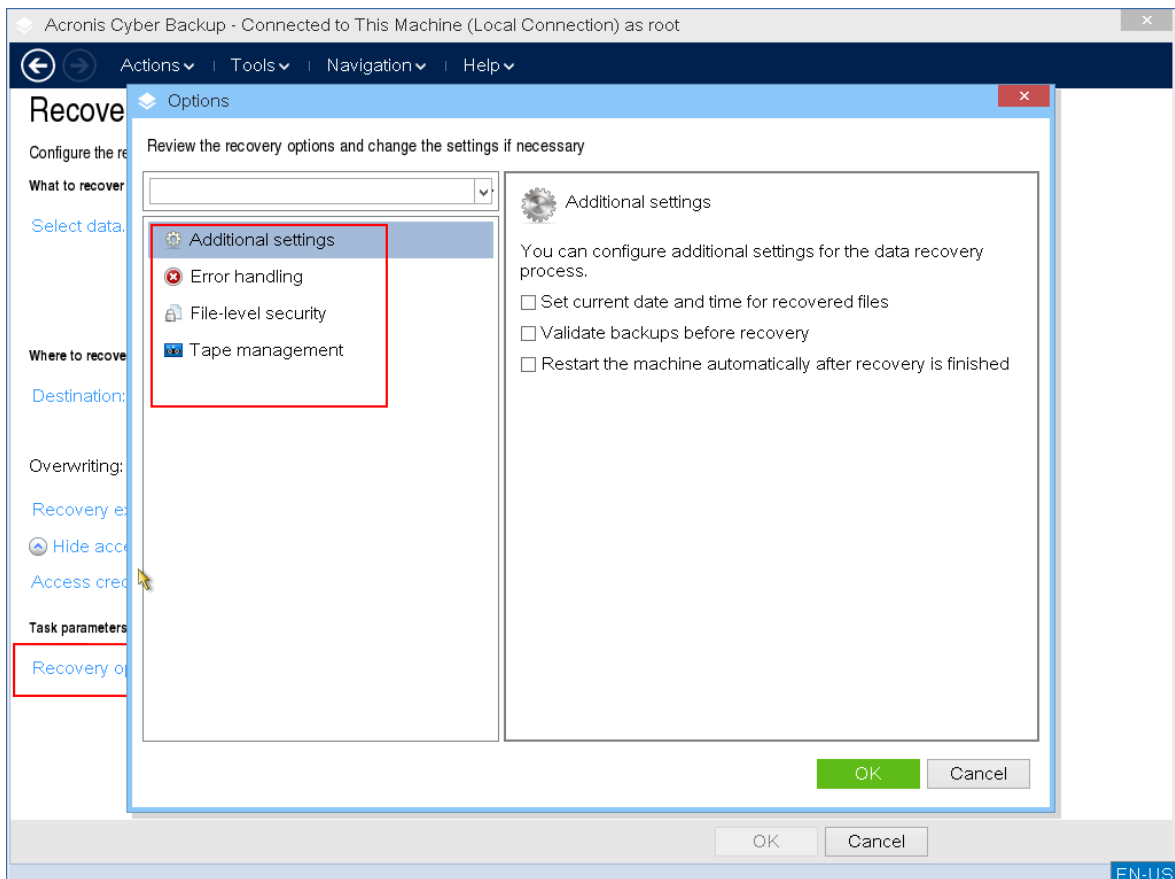

11. Vérifiez que les paramètres sont corrects, puis cliquez sur **OK**.

Remarque

Pour récupérer des données sur un matériel différent, vous devez utiliser [Acronis Universal Restore](#).

Acronis Universal Restore n'est pas disponible lorsque la sauvegarde est située dans Acronis Secure Zone.

Gestion du disque

Le support de démarrage Acronis vous permet de préparer une configuration disque/volume pour la restauration des images de volume sauvegardées avec Acronis Cyber Backup.

Parfois, une fois le volume sauvegardé et son image placée dans un stockage sûr, la configuration du disque sur la machine peut changer en raison d'un remplacement de disque dur ou d'une perte de matériel. Dans ce cas, vous pouvez recréer la configuration de disque nécessaire pour que l'image du volume puisse être restaurée exactement « en l'état » ou avec toute modification de la structure des disques ou des volumes que vous considérez comme nécessaire.

Pour éviter d'éventuelles pertes de données, veuillez prendre toutes les [précautions](#) nécessaires.

Remarque

Toutes les opérations sur disques ou volumes comportent un certain risque en termes d'endommagement des données. Les opérations sur le système, les volumes amorçables ou les volumes de données doivent être effectuées très attentivement pour empêcher d'éventuels problèmes liés au démarrage ou au stockage de données sur disque dur.

Les opérations avec les disques durs et volumes prennent un certain temps, et toute coupure de courant, extinction involontaire de l'ordinateur ou appui accidentel sur le bouton Reset pendant la procédure pourrait entraîner l'endommagement de volumes et une perte de données.

Vous pouvez exécuter des opérations de gestion des disques sur un ordinateur vierge ne pouvant pas démarrer ou sur un ordinateur autre que Windows. Vous aurez besoin d'un support de démarrage que vous avez créé avec Bootable Media Builder et à l'aide de votre clé de licence Acronis Cyber Backup. Pour plus d'informations sur la création d'un support de démarrage, reportez-vous respectivement aux sections [Support de démarrage basé sur un environnement Linux](#) ou [Support de démarrage basé sur un environnement Windows-PE](#).

Pour exécuter des opérations de gestion des disques

1. Démarrez à partir du support de secours amorçable Acronis.

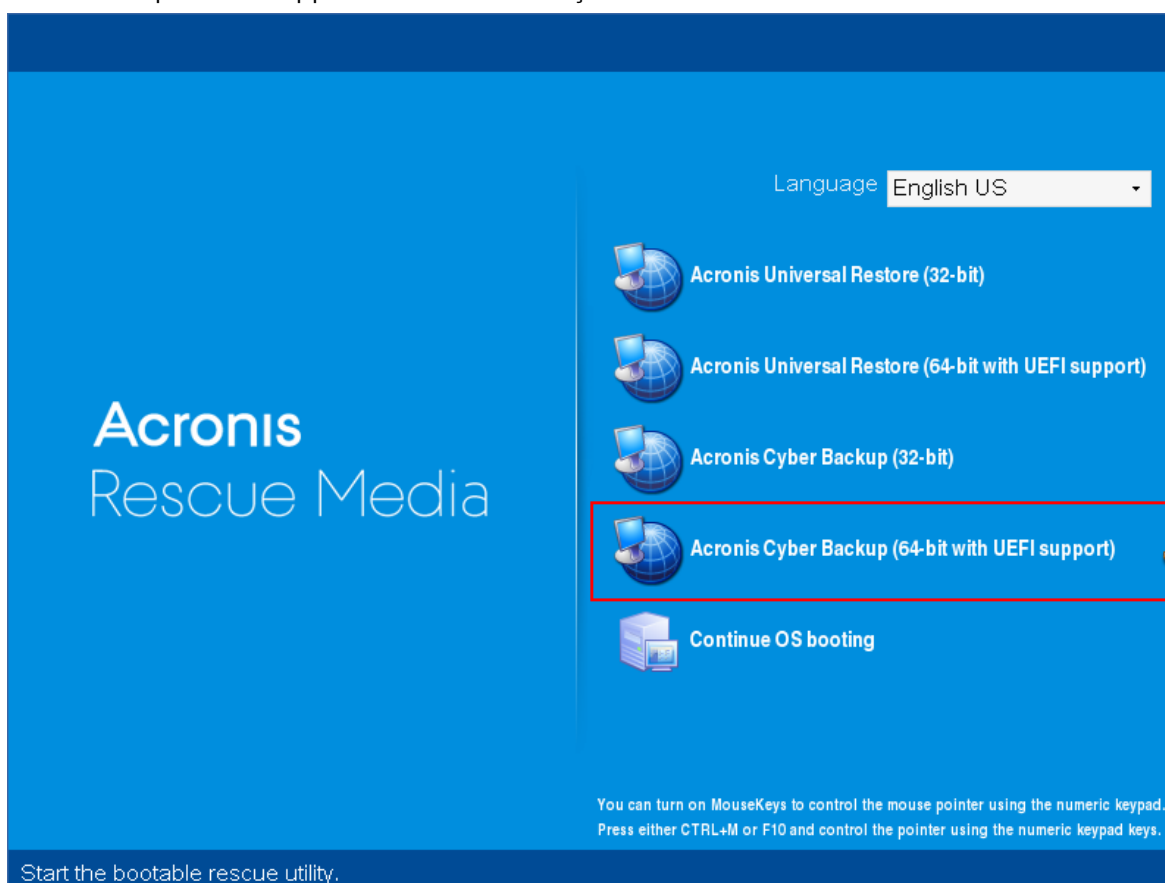

2. Pour utiliser la machine locale, cliquez sur **Gérer cet ordinateur localement**. Pour les connexions à distance, reportez-vous à [Enregistrer le support sur le serveur de gestion](#).

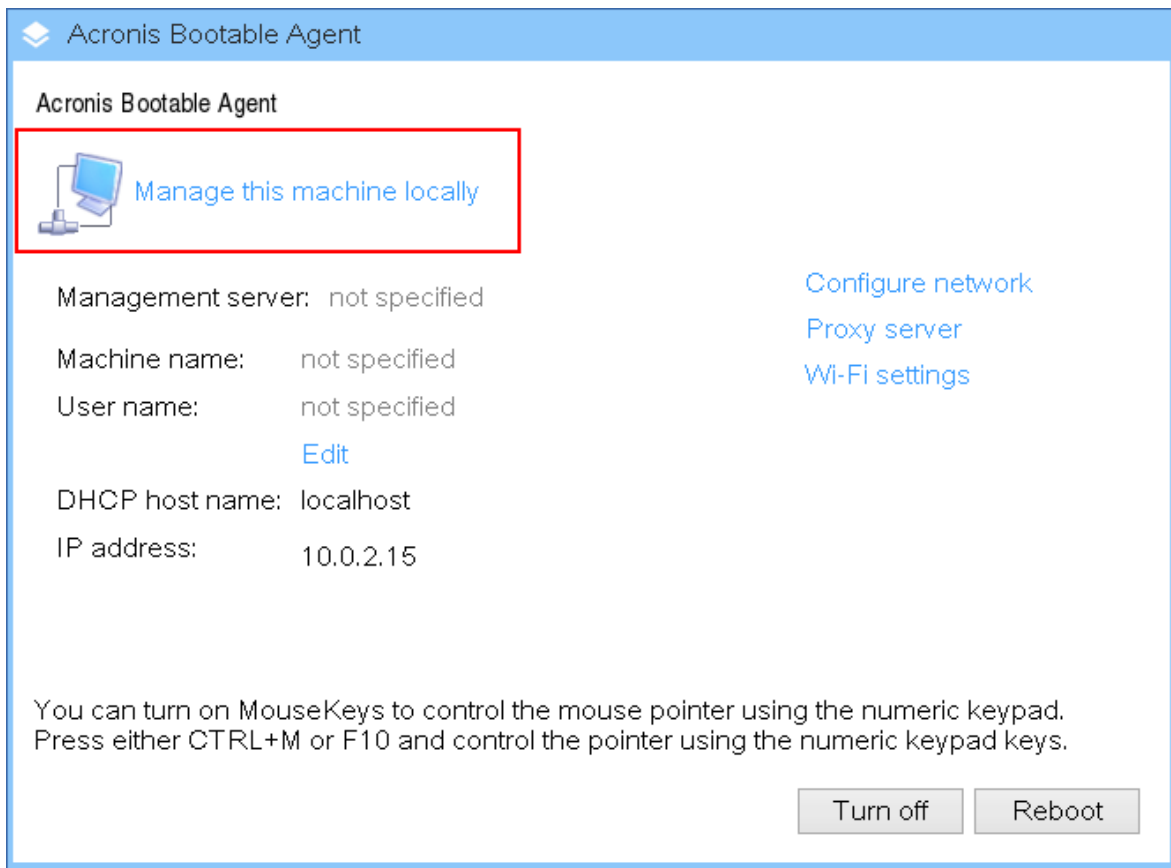

3. Cliquez sur **Gestion des disques**.

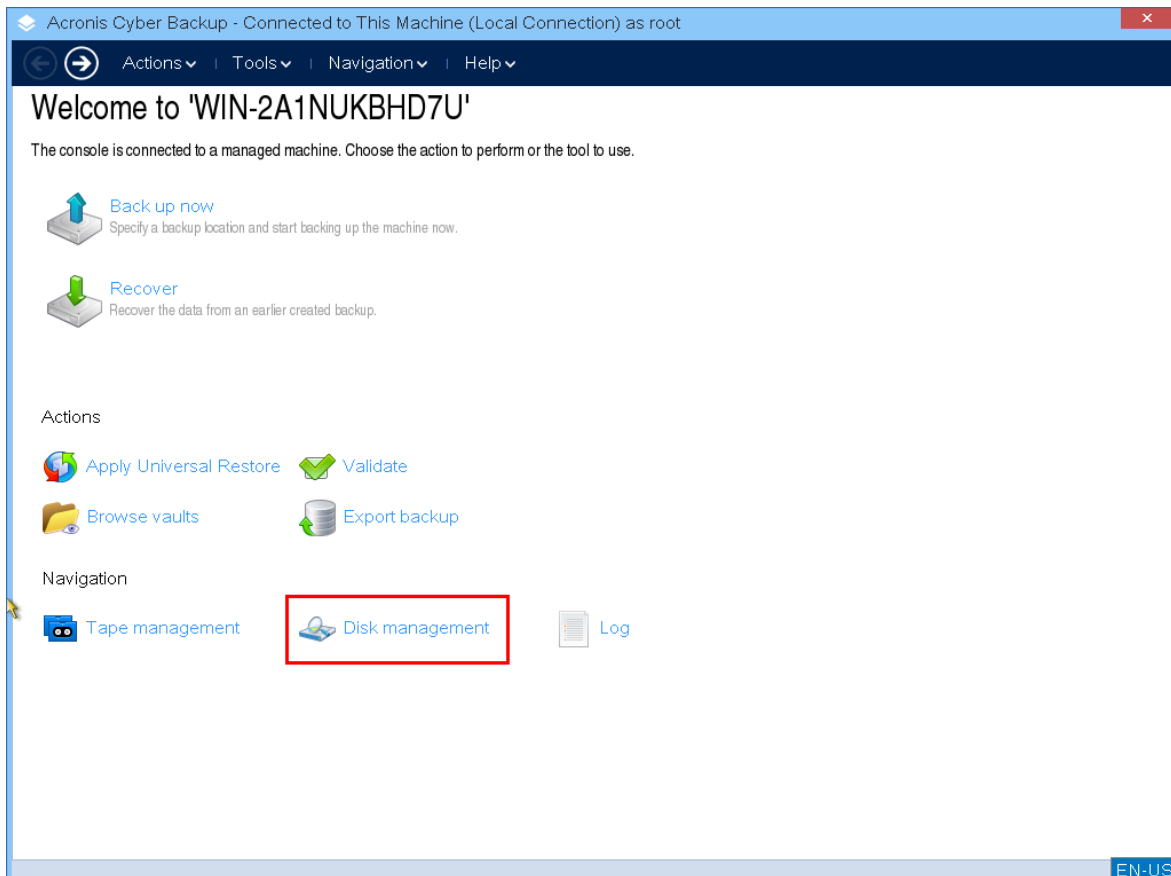

Remarque

Avec un support de démarrage, les opérations de gestion de disques risquent de ne pas fonctionner correctement si les espaces de stockage sont configurés sur la machine.

Systèmes de fichiers pris en charge

Le support de démarrage prend en charge la gestion de disques avec les systèmes de fichiers suivants :

- FAT 16/32
- NTFS

Si vous devez exécuter des opérations sur un volume avec un autre système de fichiers, utilisez Acronis Disk Director. Elle fournit plus d'outils et d'utilitaires pour gérer des disques et des volumes avec les systèmes de fichiers suivants :

- FAT 16/32
- NTFS
- Ext2
- Ext3
- HFS+
- HFSX
- ReiserFS
- JFS
- Linux SWAP

Précautions basiques

Pour éviter tout dommage de la structure des disques et des volumes ou la perte de données, veuillez prendre toutes les précautions nécessaires et suivre ces règles :

1. Sauvegardez le disque sur lequel les volumes seront créés ou gérés. Conserver vos données sauvegardées les plus importantes sur un autre disque dur, un partage réseau ou un support amovible vous permettra d'utiliser des volumes de disque en sachant que vos données sont en sécurité.
2. Testez votre disque pour vous assurer qu'il fonctionne parfaitement et ne contient pas de secteurs défectueux ou d'erreurs de système de fichiers.
3. N'effectuez pas d'opération sur un disque/volume pendant l'exécution d'autres logiciels ayant accès au niveau inférieur du disque.

Choisir le système d'exploitation pour la gestion de disque

Sur une machine ayant deux systèmes d'exploitation ou plus, la représentation des disques et volumes dépend de quel système d'exploitation est présentement utilisé. Le même volume peut avoir des lettres différentes en fonction des systèmes d'exploitation.

Lorsque vous effectuez une opération de gestion de disques, vous devez spécifier la disposition du disque pour laquelle le système d'exploitation sera affiché. Pour ce faire, cliquez sur le nom du système d'exploitation, à côté de l'étiquette **Disposition du disque**, puis choisissez le système d'exploitation de votre choix dans la fenêtre qui s'ouvre.

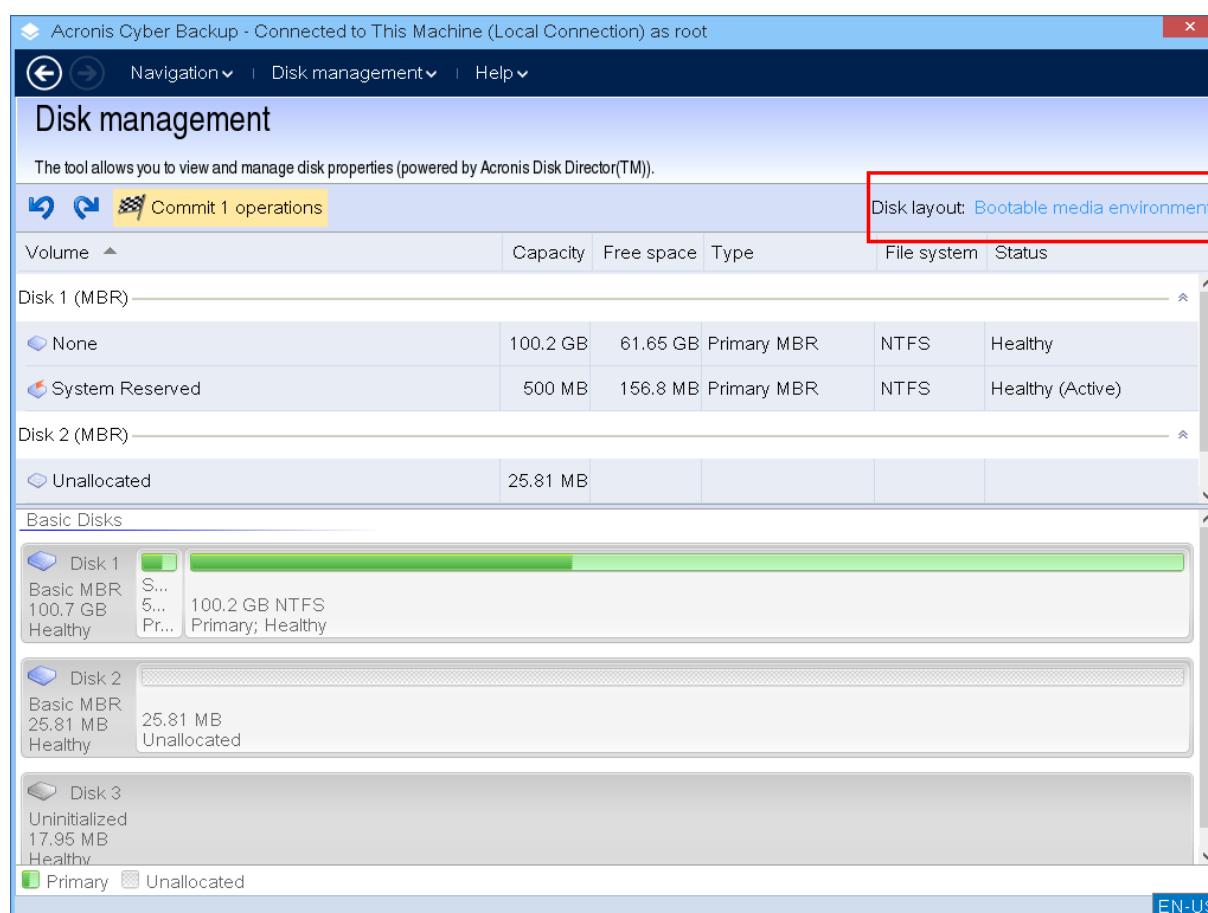

Opérations de disque

Grâce au support de démarrage, vous pouvez exécuter les opérations suivantes de gestion de disques :

- **Initialisation de disque** : initialise le nouveau matériel ajouté au système
- **Clonage du disque de base** : transfère les données complètes à partir du disque MBR de base de la source vers le disque de destination
- **Conversion de disque : MBR vers GPT** : convertit une table de partition MBR en GPT
- **Conversion de disque : GPT vers MBR** : convertit une table de partition GPT en MBR

- [Conversion de disque : Base à dynamique](#) : convertit un disque de base en disque dynamique
- [Conversion de disque : Dynamique à Base](#) : convertit un disque dynamique en disque de base

Initialisation de disque

Le support de démarrage affiche les disques non initialisés sous forme de bloc gris avec une icône grise, ce qui indique qu'ils sont inutilisables par le système.

Pour initialiser un disque

1. Cliquez avec le bouton droit de la souris sur le disque souhaité, puis cliquez sur **Initialiser**.
2. Dans la fenêtre **Initialisation de disque**, définissez le schéma de partitionnement du disque (MBR ou GPT) et le type de disque (de base ou dynamique).
3. En cliquant sur **OK**, vous ajouterez une opération en attente d'initialisation du disque.
4. Pour terminer l'opération ajoutée, [validez-la](#). Quitter le programme sans valider l'opération l'annulera.
5. Après l'initialisation, l'espace disque reste non alloué. Pour pouvoir l'utiliser, vous devez y [créer un volume](#).

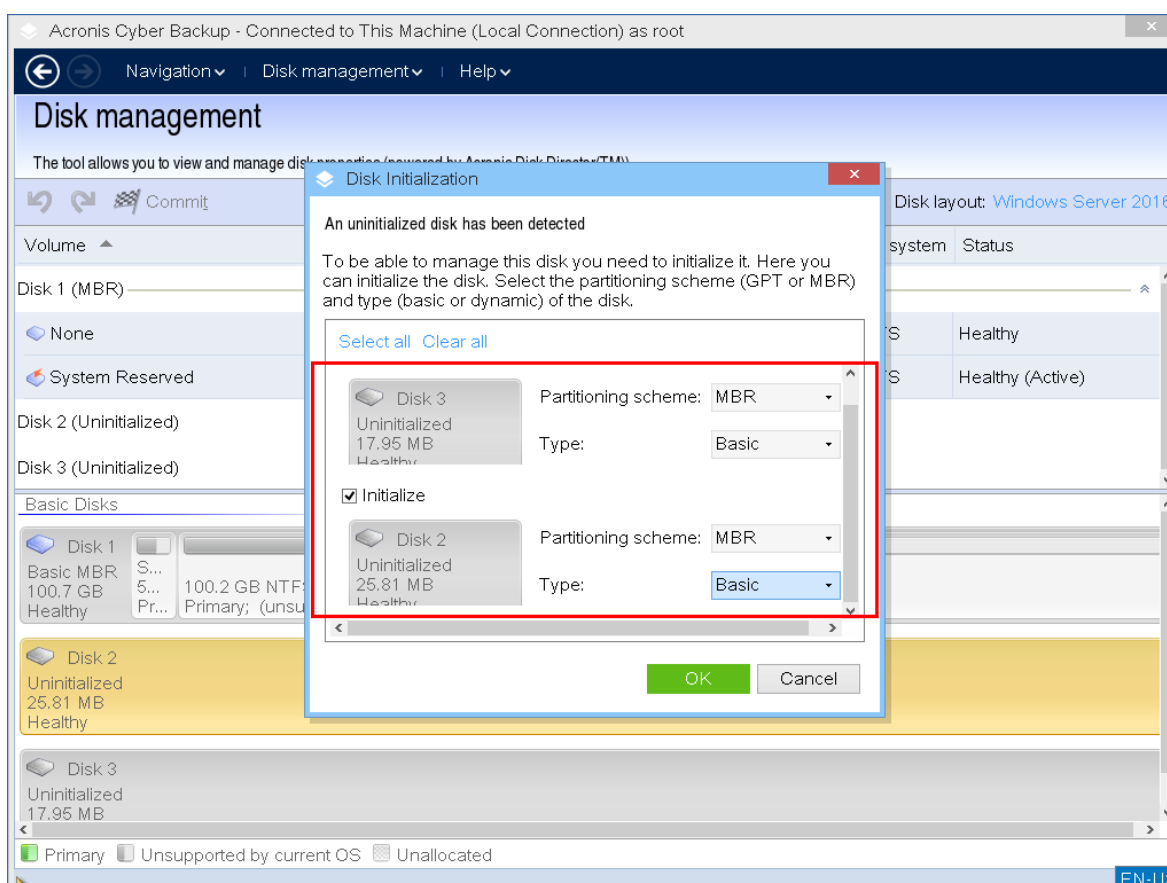

Clonage de disque basique

Vous pouvez cloner des disques MBR de base avec un support de démarrage Linux complet. Le clonage de disque n'est pas disponible dans le support de démarrage tout prêt que vous pouvez

télécharger ou dans un support de démarrage créé sans clé de licence.

Remarque

Vous pouvez également cloner les disques à l'aide de l'[utilitaire de ligne de commande Acronis Cyber Backup](#).

Pour cloner des disques de base dans un support de démarrage

1. Démarrez à partir du support de secours amorçable Acronis.

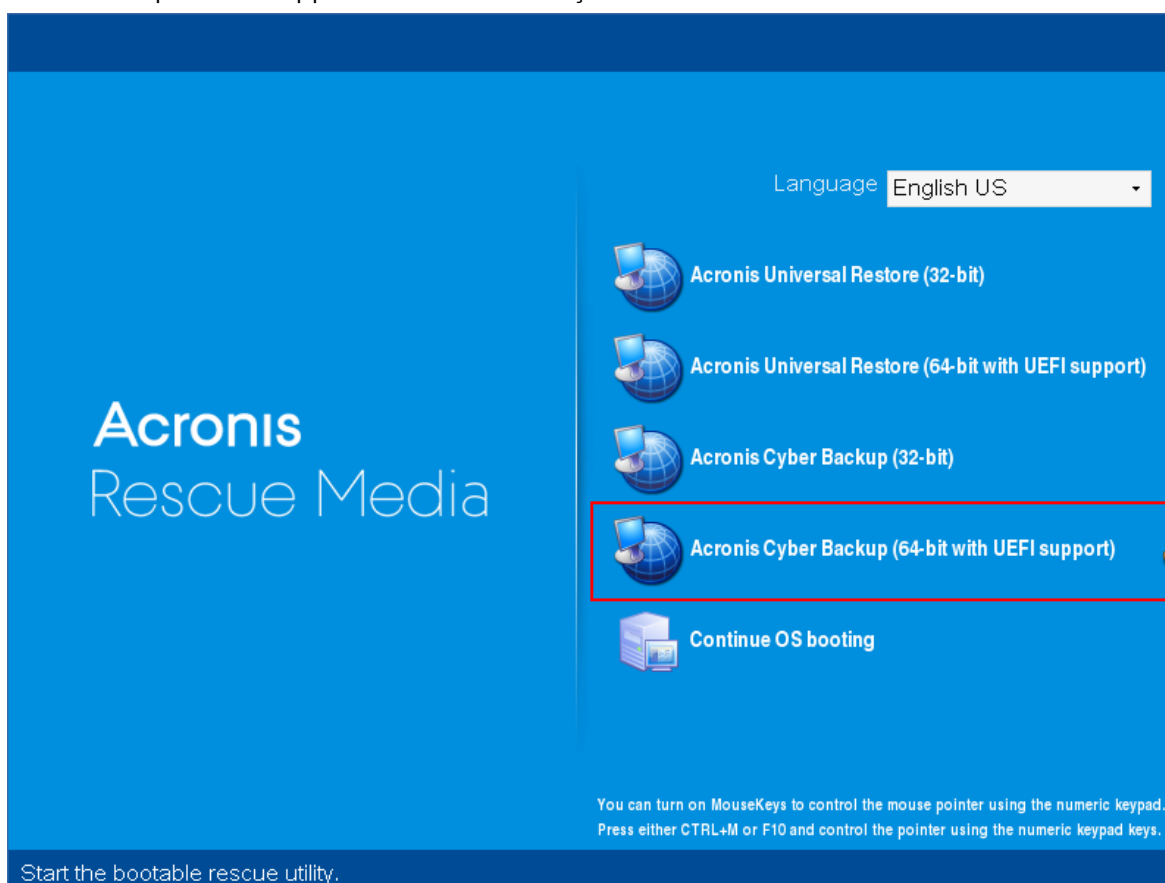

2. Pour cloner un disque de la machine locale, cliquez sur **Gérer cet ordinateur localement**. Pour la connexion à distance, reportez-vous à [Enregistrer le support sur le serveur de gestion](#).

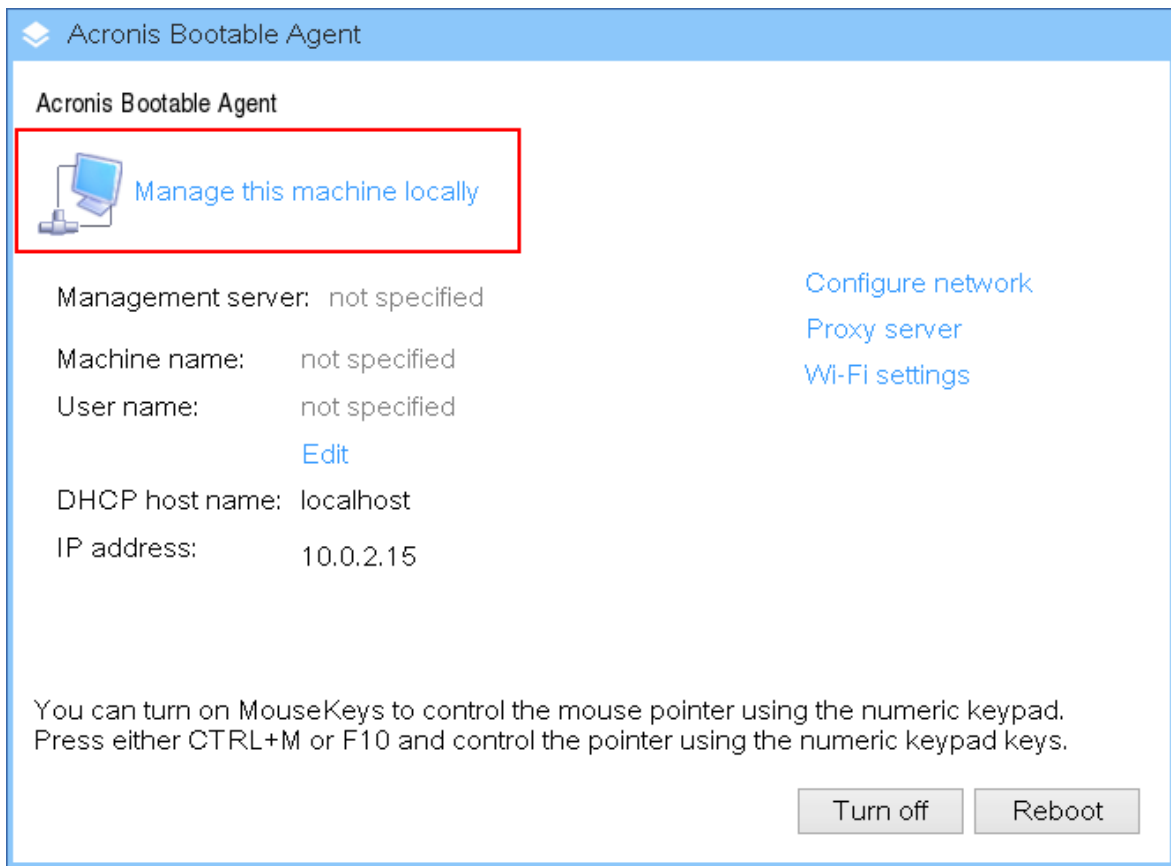

3. Cliquez sur **Gestion des disques**.

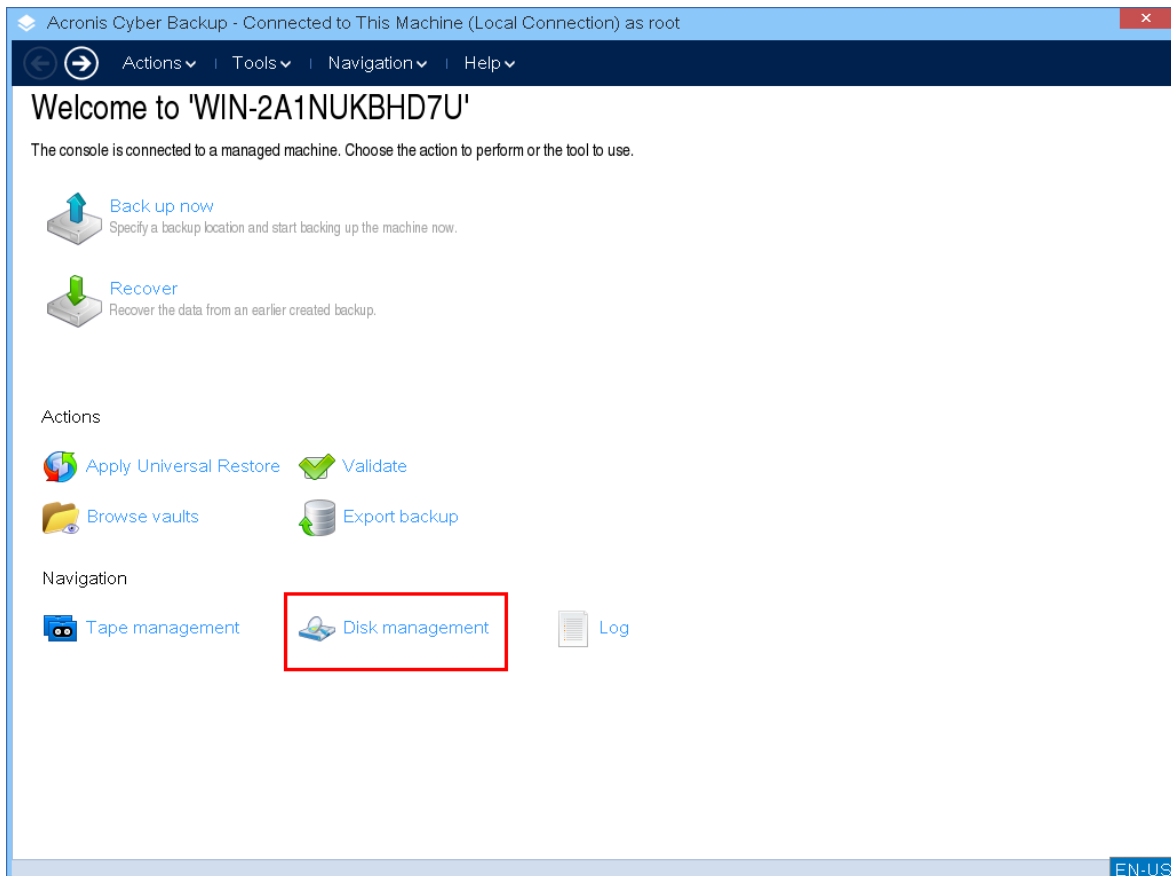

4. Les disques disponibles s'affichent. Cliquez avec le bouton droit sur le disque que vous souhaitez cloner, puis cliquez sur **Cloner un disque de base**.

Remarque

Vous ne pouvez cloner que des disques complets. Le clonage de partition n'est pas disponible.

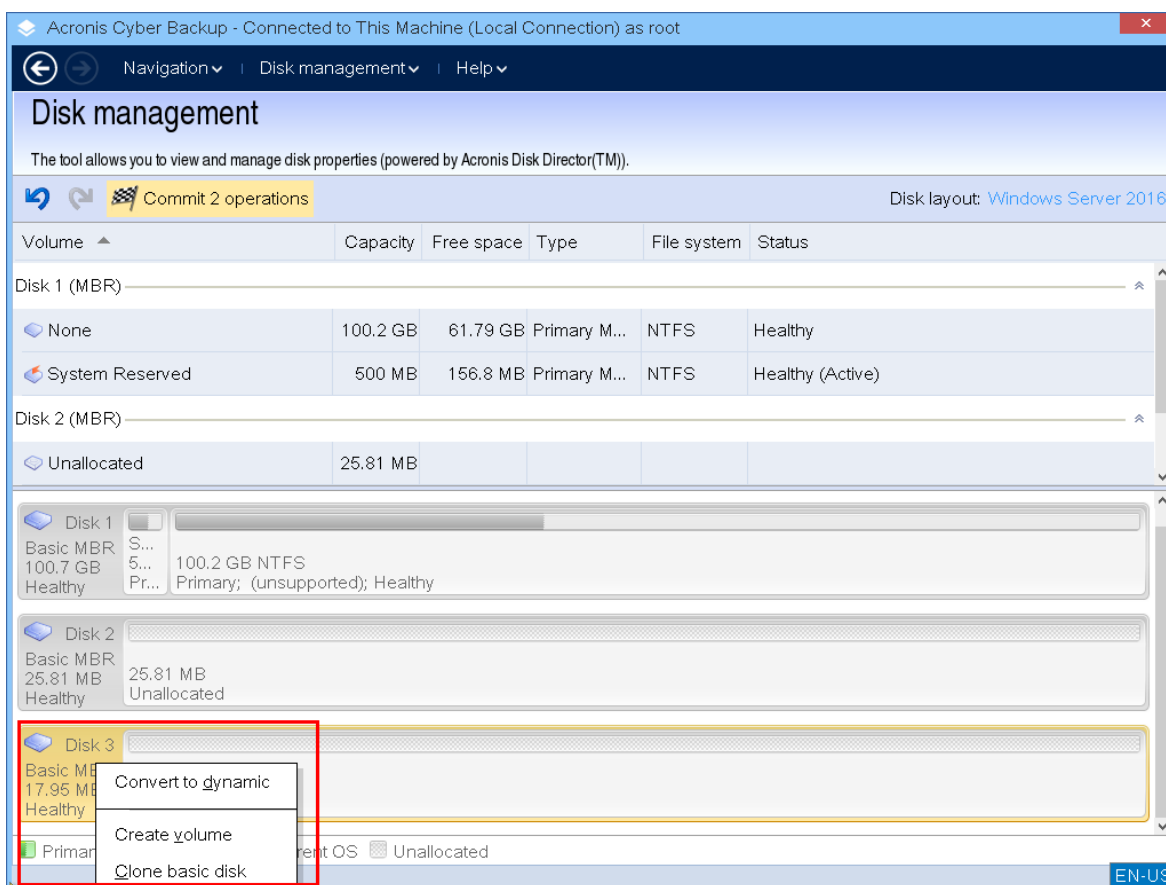

5. La liste des disques de destination possibles s'affiche. Le programme vous permet de sélectionner un disque de destination s'il est suffisant pour contenir toutes les données du disque source, sans aucune perte. Sélectionnez un disque de destination, puis cliquez sur **Suivant**.

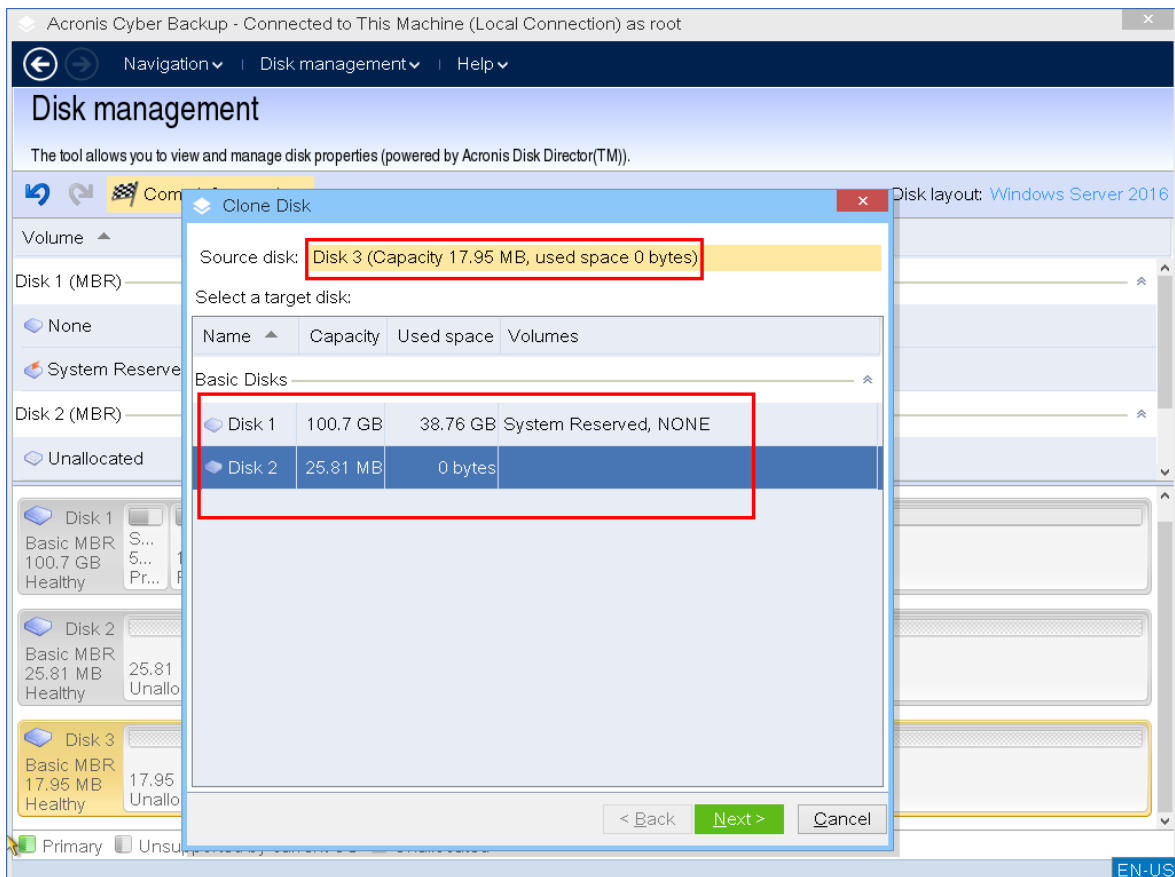

Si la capacité du disque de destination est supérieure, vous pouvez cloner le disque en l'état ou redimensionner proportionnellement les volumes du disque source pour éviter de laisser de l'espace non alloué sur le disque de destination.

Si la capacité du disque de destination est inférieure, seul le redimensionnement proportionnel est disponible. Si un clonage sécurisé est impossible, même avec le redimensionnement proportionnel, vous ne pourrez pas continuer cette opération.

Important

Si le disque de destination contient des données, vous recevez cet avertissement : « *Le disque de destination sélectionné n'est pas vide. Les données sur ses volumes seront écrasées.* » Si vous continuez, toutes les données stockées sur le disque de destination seront perdues de manière irréversible.

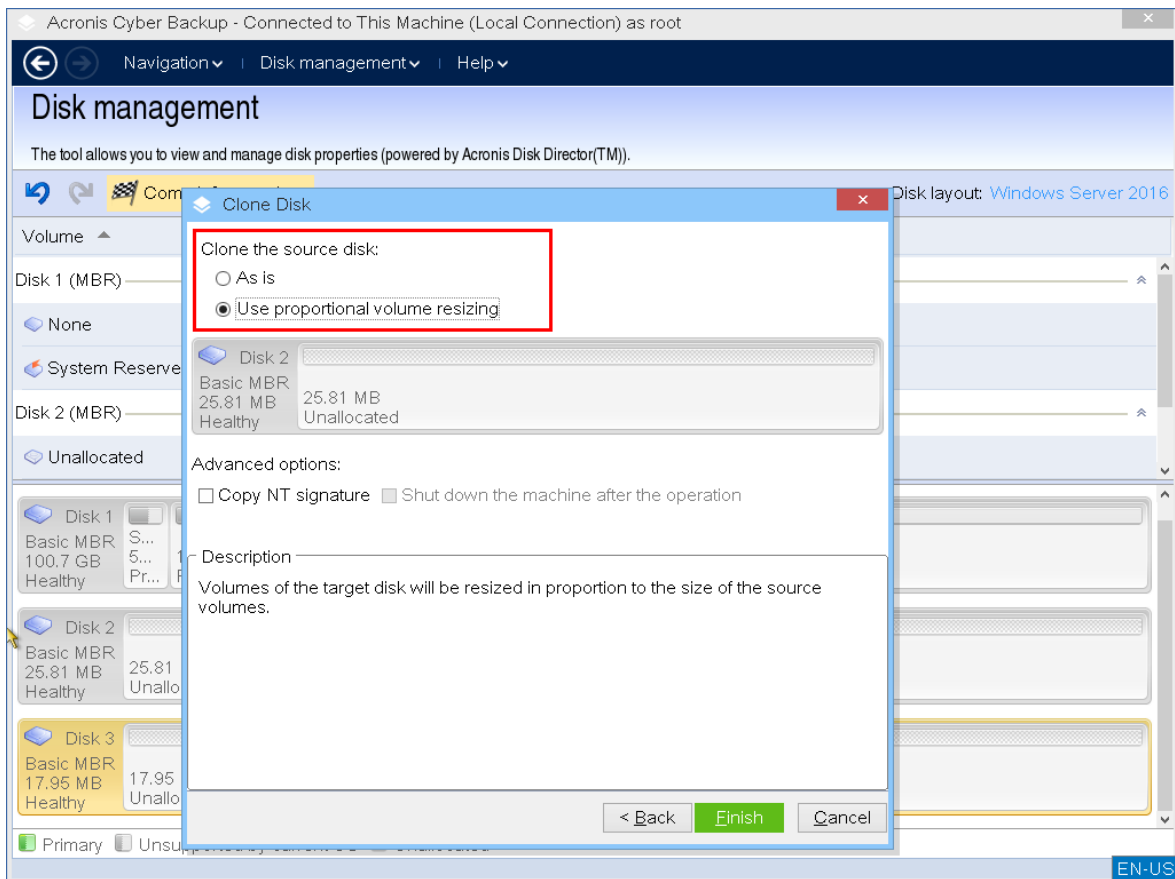

6. Sélectionnez si vous souhaitez copier la signature NT.

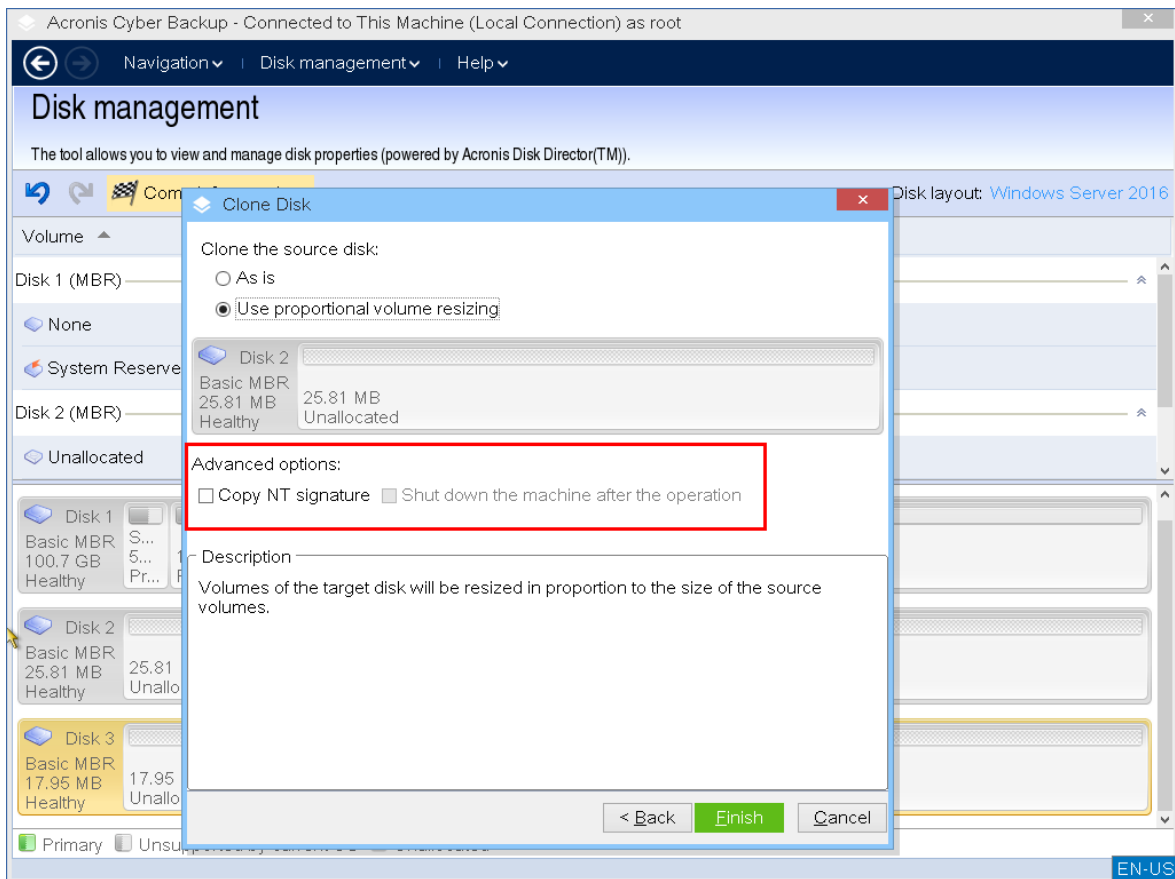

Si vous clonez d'un disque comprenant un volume système, vous devez garder la capacité de démarrage du système d'exploitation sur le volume du disque de destination. Cela signifie que le système d'exploitation doit avoir les informations du volume système (la lettre du volume, par exemple) correspondant à la signature NT du disque qui est conservée sur le disque MBR. Toutefois, deux disques avec la même signature NT ne peuvent pas fonctionner correctement sous un seul système d'exploitation.

Si vous avez deux disques ayant la même signature NT et qu'ils comportent un volume système sur un ordinateur, le système d'exploitation est exécuté au démarrage à partir du premier disque, découvre ensuite la même signature sur le second, génère automatiquement une nouvelle signature NT unique et l'assigne au second disque. Par conséquent, tous les volumes du second disque perdront leurs lettres, tous les chemins d'accès seront invalides et les programmes ne trouveront plus leurs fichiers. Le système d'exploitation sur ce disque ne sera plus amorçable.

Afin de conserver la capacité de démarrage du système sur le volume du disque de destination, vous pouvez :

- a. **Copier la signature NT** : fournissez au disque de destination la signature NT du disque source correspondant aux clés de la base de registre qui seront également copiées sur le disque de destination.

Pour ce faire, cochez la case **Copier la signature NT**.

Vous recevrez l'avertissement suivant : « *S'il y a un système d'exploitation sur le disque dur, désinstallez le lecteur de disque dur source ou de destination de votre ordinateur avant de*

redémarrer l'ordinateur. Sinon, le SE démarrera à partir du premier des deux et le SE du deuxième disque ne sera plus amorçable. »

La case **Éteindre l'ordinateur après l'opération** est cochée et désactivée automatiquement.

- b. **Garder la signature NT** : conservez l'ancienne signature du disque de destination et mettez à jour le système d'exploitation avec la signature.

Pour ce faire, cliquez pour désélectionner la case **Copier la signature NT**, si nécessaire.

La case **Éteindre l'ordinateur après l'opération** est désactivée automatiquement.

7. Cliquez sur **Terminer** pour ajouter une opération de clonage de disque en attente.
8. Cliquez sur **Valider**, puis sur **Continuer** dans la fenêtre **Opérations en attente**. Quitter le programme sans valider l'opération l'annulera.

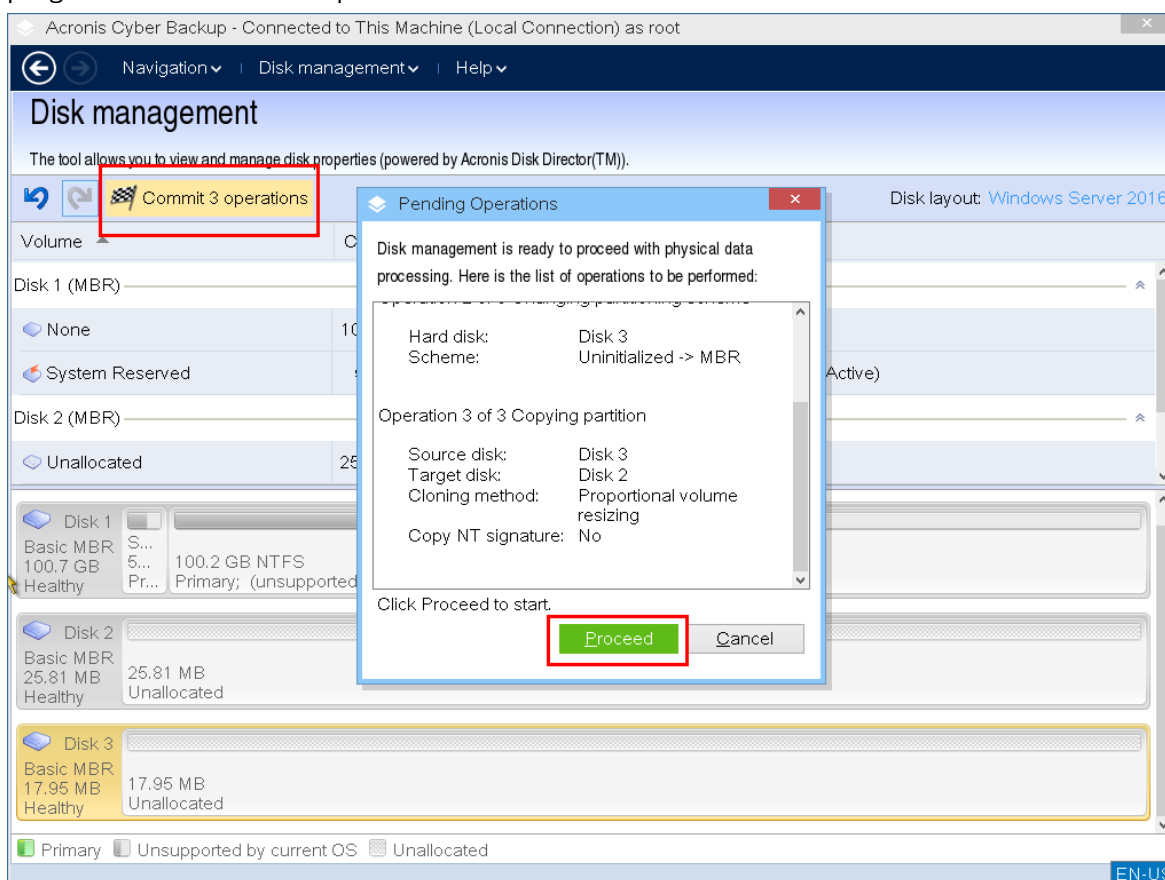

9. Si vous choisissez de copier la signature NT, patientez jusqu'à la fin de l'opération et à l'arrêt de l'ordinateur, puis déconnectez le lecteur de disque dur source ou de destination de l'ordinateur.

Conversion de disque : MBR en GPT

Vous souhaitez peut-être convertir un disque MBR de base en disque GPT de base si vous devez remplir les conditions suivantes :

- Plus de 4 volumes principaux sur un seul disque.
- Fiabilité d'un disque supplémentaire pour éviter toute possibilité d'endommagement de données.

Important

Le disque MBR de base contenant le volume de démarrage avec le système d'exploitation en cours d'exécution ne peut pas être converti en disque GPT.

Pour convertir un disque MBR de base en GPT de base

1. Cliquez avec le bouton droit sur le disque que vous souhaitez cloner, puis cliquez sur **Convertir en GPT**.
2. En cliquant sur **OK**, vous ajouterez une opération en attente de conversion du disque de MBR en GPT.
3. Pour terminer l'opération ajoutée, [validez-la](#). Quitter le programme sans valider l'opération l'annulera.

Remarque

Un disque GPT partitionné un disque partitionné en GPT zone de sauvegarde à la fin de la zone partitionnée, ce qui stocke des copies de l'en-tête GPT et de la table de partitions. Si le disque est plein et que la taille des volumes ne peut pas être réduite automatiquement, l'opération de conversion de disque MBR en GPT échouera.

L'opération est irréversible. Si vous avez un volume principal appartenant à un disque MBR, que vous convertissez d'abord le disque en GPT et le reconvertissez ensuite en MBR, le volume sera logique et inutilisable comme volume système.

Conversion de disque dynamique : MBR en GPT

Le support de démarrage ne prend pas en charge la conversion directe MBR en GPT pour les disques dynamiques. Cependant, vous pouvez exécuter les conversions suivantes pour atteindre cet objectif :

1. [Conversion de disque MBR : dynamique en disque de base](#) à l'aide de l'opération **Convertir en disque de base**.
2. Conversion de disque basique : MBR en GPT à l'aide de l'opération **Convertir en GPT**.
3. [Conversion de disque GPT : disque de base en dynamique](#) à l'aide de l'opération **Convertir en dynamique**.

Conversion de disque : GPT en MBR

Si vous planifiez d'installer un SE qui ne prend pas en charge les disques GPT, il est possible de convertir le disque GPT en MBR.

Important

Le disque GPT de base qui contient le volume de démarrage avec le système d'exploitation en cours d'exécution ne peut pas être converti en secteur de démarrage principal.

Pour convertir un disque GPT en MBR

1. Cliquez avec le bouton droit sur le disque que vous souhaitez cloner, puis cliquez sur **Convertir en MBR**.
2. En cliquant sur **OK**, vous ajouterez une opération en attente de conversion de disque GBT en MBR.
3. Pour terminer l'opération ajoutée, validez-la. Quitter le programme sans valider l'opération l'annulera.

Remarque

Après l'opération, les volumes de ce disque deviendront logiques. Cette modification est irréversible.

Conversion de disque : disque de base en dynamique

Vous devrez peut-être convertir un disque de base en dynamique si vous :

- Prévoyez d'utiliser le disque en tant qu'élément d'un groupe de disques dynamiques
- Voulez renforcer la fiabilité du disque pour le stockage de données

Pour convertir un disque de base en disque dynamique

1. Cliquez avec le bouton droit sur le disque que vous souhaitez convertir, puis cliquez sur **Convertir en dynamique**.
2. Cliquez sur **OK**.

La conversion sera réalisée immédiatement et si nécessaire, votre ordinateur sera redémarré.

Remarque

un disque dynamique occupe le dernier mégaoctet d'un disque physique pour stocker la base de données, y compris la description en quatre niveaux (Volume-Composant-Partition-Disque) pour chaque volume dynamique. Pendant la conversion en dynamique, s'il apparaît que le disque de base est plein et que la taille de ses volumes ne peut pas être réduite automatiquement, l'opération de conversion de disque de base en dynamique échouera.

La conversion en disque dynamique du disque de base contenant des volumes système prend un certain temps, et toute coupure d'électricité, extinction non intentionnelle de l'ordinateur ou appui accidentel sur le bouton Reset pendant la procédure pourrait se traduire par l'impossibilité de redémarrer.

Contrairement au Gestionnaire de disque de Windows, le programme assure la capacité de démarrage d'un **système opérationnel hors ligne** sur le disque après l'opération.

Conversion de disque : dynamique en disque de base

Vous souhaitez peut-être reconvertir des disques dynamiques en disques de base, par exemple, si vous voulez utiliser un système d'exploitation ne prenant pas en charge les disques dynamiques.

Pour convertir un disque dynamique en disque de base :

1. Cliquez avec le bouton droit sur le disque que vous souhaitez convertir, puis cliquez sur **Convertir en disque de base**.
2. Cliquez sur **OK**.

La conversion sera réalisée immédiatement et si nécessaire, votre ordinateur sera redémarré.

Remarque

Cette opération n'est pas disponible pour les disques dynamiques contenant des volumes fractionnés, pistés ou RAID-5.

Après la conversion, les 8 derniers Mo de l'espace disque sont réservés à la conversion ultérieure du disque de base en disque dynamique. Dans certains cas, l'espace non alloué possible et la taille maximale de volume proposée peuvent être différents (par exemple, lorsque la taille d'un des miroirs établit la taille de l'autre miroir, ou lorsque les 8 derniers Mo d'espace disque sont réservés à la conversion ultérieure du disque de base en disque dynamique).

Remarque

La conversion des disques contenant les volumes système prend un certain temps, et toute coupure d'électricité, extinction non intentionnelle de l'ordinateur ou appui accidentel sur le bouton Reset pendant la procédure pourrait se traduire par l'impossibilité de démarrer.

Par rapport au Gestionnaire de disque Windows, le programme assure :

- Conversion sûre d'un disque dynamique vers le format de base lorsqu'il contient des volumes **avec données** pour les volumes simples ou en miroir
- Dans les systèmes à amorçage multiple, la capacité de démarrage d'un système qui était **hors ligne** pendant l'opération

Opérations de volume

Grâce au support de démarrage, vous pouvez exécuter les opérations suivantes sur les volumes :

- **Créer un volume** : crée un nouveau volume
- **Supprimer le volume** : supprime le volume sélectionné
- **Activer** : active le volume sélectionné de façon à ce que la machine puisse démarrer avec le SE qui y est installé.
- **Modifier la lettre** : modifie la lettre du volume sélectionné
- **Modifier le label** : modifie le nom du volume sélectionné
- **Formater le volume** : formate un volume avec le système de fichiers

Types de volumes dynamiques

Volume simple

Un volume créé à partir d'espace libre sur un seul disque physique. Il peut se composer en une région sur le disque ou en plusieurs régions, virtuellement unies par le Gestionnaire de Disques Logiques (Logical Disk Manager - LDM). Il n'apporte ni fiabilité supplémentaire ni augmentation de vitesse ni taille supplémentaire.

Volume fractionné

Un volume créé à partir d'espaces disque libres virtuellement liés ensemble par le LDM de plusieurs disques physiques. Jusqu'à 32 disques peuvent être inclus dans un volume, surpassant ainsi les limites de taille du matériel. Toutefois, même si un seul disque échoue, toutes les données seront perdues. De la même manière, aucune partie d'un volume fractionné ne peut être retirée sans détruire l'intégralité du volume. Par conséquent, un volume fractionné ne fournit aucune fiabilité supplémentaire ni amélioration du ratio E/S.

Volume pisté

Un volume, parfois également appelé RAID 0, composé de bandes de données égales, écrites sur chaque disque du volume. Cela signifie que, pour créer un volume agrégé par bandes, vous aurez besoin de deux disques dynamiques ou plus. Les disques d'un volume agrégé par bandes ne doivent pas nécessairement être identiques, mais chaque disque doit disposer d'un espace non utilisé sur chaque disque que vous voulez inclure dans le volume. La taille du volume dépendra de la taille du plus petit espace. L'accès aux données sur un volume pisté est généralement plus rapide que l'accès aux mêmes données sur un seul disque physique car le ratio E/S est étalé sur plusieurs disques.

Les volumes agrégés par bandes sont créés pour améliorer les performances, pas pour améliorer la fiabilité : ils ne contiennent pas d'informations redondantes.

Volume miroir

Un volume tolérant aux pannes, parfois appelé RAID 1, dont les données sont dupliquées sur deux disques physiques identiques. Toutes les données sur un disque sont copiées sur un autre disque pour fournir une répétition des données. Presque tous les volumes peuvent être miroirs, y compris les volumes système et de démarrage, et si l'un des disques tombe en panne, les données peuvent être retrouvées sur le disque restant. Malheureusement, les limites du matériel en termes de taille et de performance sont encore plus rigoureuses avec l'utilisation de volumes miroirs.

Volume pisté miroir

Un volume insensible aux défaillances, parfois également appelé RAID 1+0, combinant l'avantage de la grande vitesse E/S de la structure pistée et de la répétition du type miroir.

L'inconvénient reste inhérent à l'architecture miroir : un faible ratio de taille disque à volume.

RAID-5

Un volume insensible aux défaillances dont les données sont pistées à travers une grappe de trois disques ou plus. Les disques ne doivent pas nécessairement être identiques, mais chaque disque du volume doit comprendre des blocs d'espace non alloué de même taille. La parité (valeur calculée pouvant servir à la reconstruction des données après une défaillance) est aussi pistée sur la grappe de disques et est toujours stockée sur un disque différent des données. Si un disque physique tombe en panne, la portion du volume RAID-5 qui se trouvait sur ce disque en panne peut être recréée à partir des données restantes et de la parité. Un volume RAID-5 apporte une fiabilité et est capable de surpasser les limites en termes de taille de disque avec un meilleur ratio de taille de disque-à-volume que le miroir.

Créer un volume

Il se peut que vous ayez besoin d'un nouveau volume pour :

- Récupérer une copie de sauvegarde enregistrée précédemment dans la configuration « exactement en l'état »
- Stocker les collections de fichiers similaires séparément — par exemple, une collection MP3 ou des fichiers vidéo sur un volume séparé
- Stocker les sauvegardes (images) d'autres volumes/disques sur un volume spécial
- Installer un nouveau système d'exploitation (ou fichier d'échange) sur un nouveau volume
- Ajouter du nouveau matériel sur un ordinateur

Pour créer un volume

1. Cliquez avec le bouton droit sur l'espace non alloué d'un disque, puis cliquez sur **Créer un volume**. L'assistant **cCréer un volume** s'ouvre.

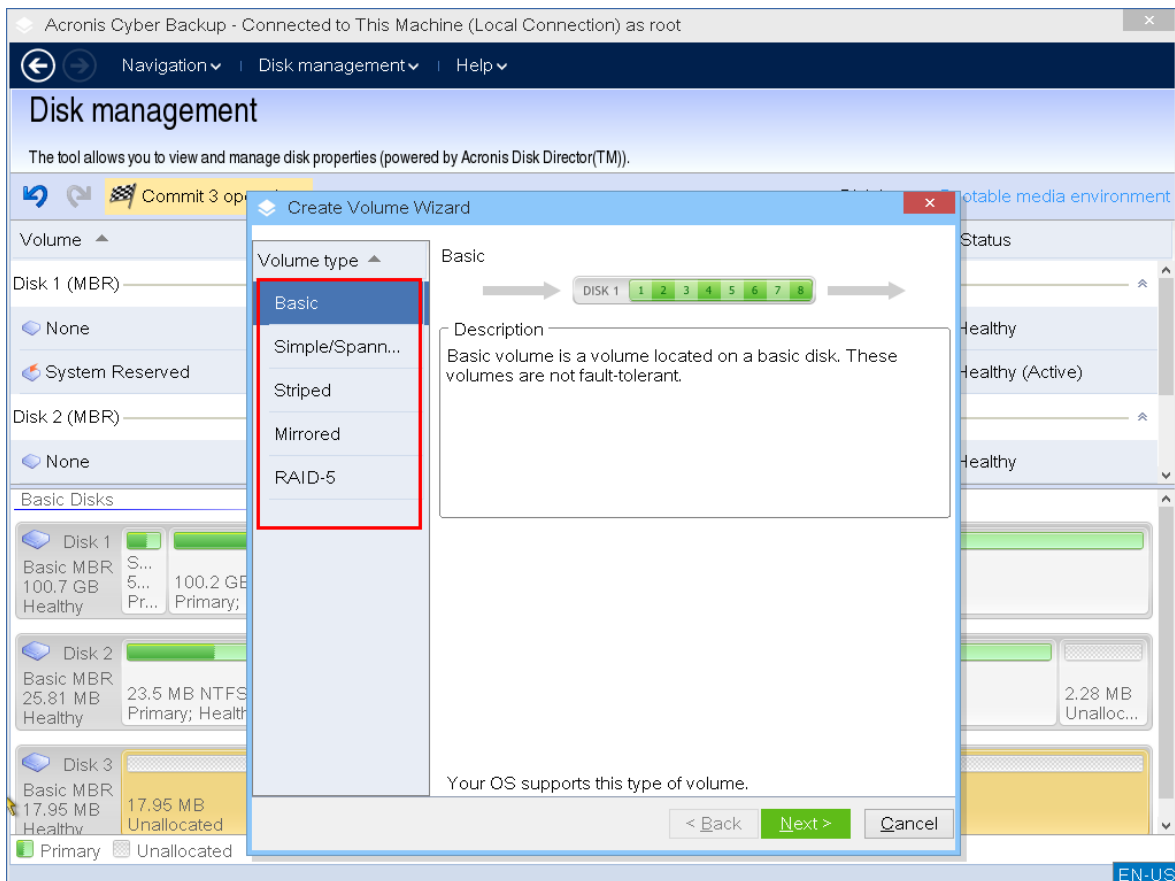

2. Sélectionnez le type de volume. Les options suivantes sont disponibles :

- Basique
- Simple/Fractionné
- Pisté
- Miroir
- RAID-5

Si le système d'exploitation actuel ne prend pas en charge le type de volume sélectionné, vous recevrez un avertissement et le bouton **Suivant** est désactivé. Vous devez sélectionner un autre type de volume pour continuer.

3. Spécifiez l'espace non alloué ou sélectionnez les disques de destination.

- Pour un volume de base, spécifiez l'espace non alloué sur le disque sélectionné.
- Pour un volume simple/fractionné, sélectionnez un ou plusieurs disques de destination.
- Pour un volume en miroir, sélectionnez deux disques de destination.
- Pour un volume agrégé par bandes, sélectionnez au moins deux disques de destination.
- Pour un volume RAID-5, sélectionnez trois disques de destination.

Si vous créez un volume **dynamique** et sélectionnez un ou plusieurs disques **de base** en tant que destination, vous recevrez un avertissement vous indiquant que le disque sélectionné sera converti automatiquement en disque dynamique.

4. Définir la taille du volume.

La valeur maximale indique généralement la taille maximale de l'espace non alloué. Dans certains cas, la valeur maximale proposée peut être différente. C'est le cas notamment lorsque la taille d'un des miroirs établit la taille de l'autre miroir ou que les 8 derniers Mo d'espace disque sont réservés à la conversion ultérieure du disque de base en disque dynamique.

Vous pouvez choisir l'emplacement d'un nouveau volume de base sur un disque si l'espace non alloué sur ce disque est supérieur au volume.

5. Configurer les options du volume.

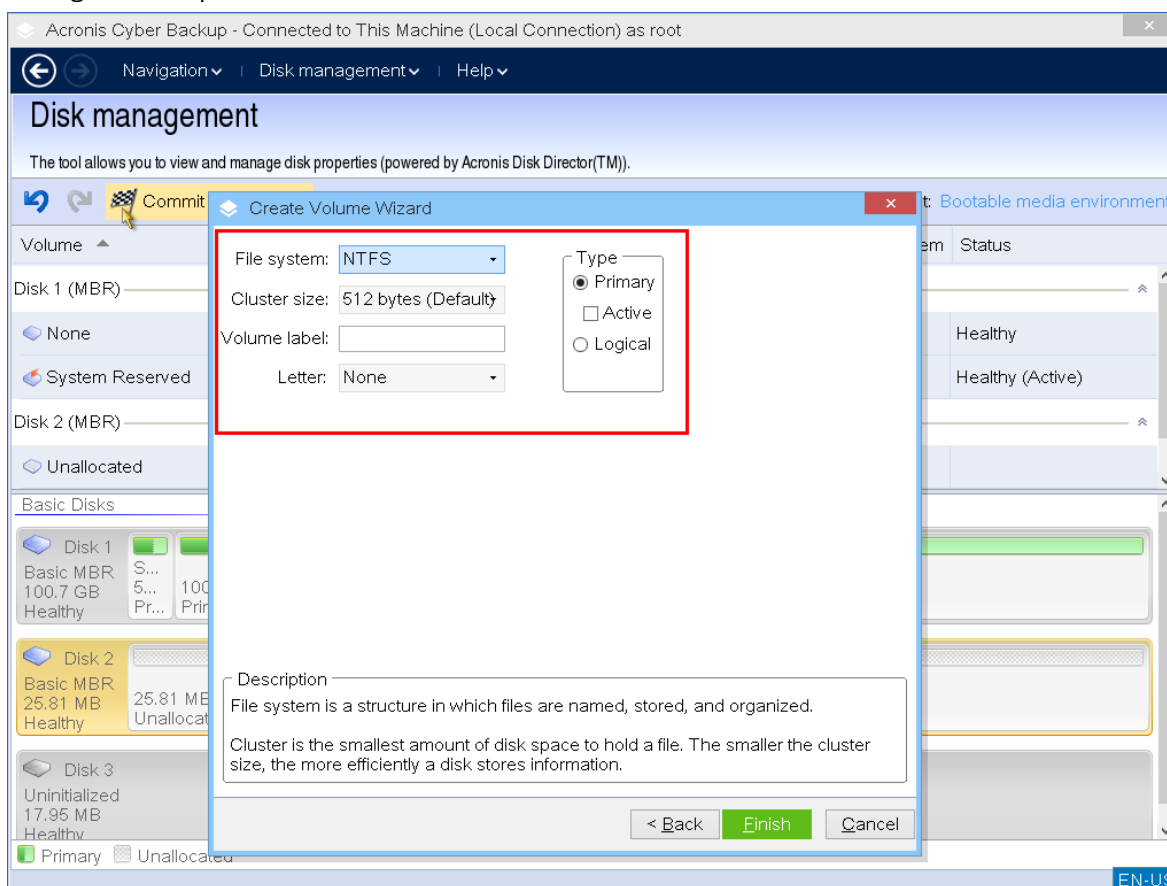

Vous pouvez attribuer une **lettre** au volume (par défaut, la première lettre disponible de l'alphabet) et, en option, un **label** (par défaut, aucun). Vous devez également spécifier le **Système de fichiers** et la **Taille du cluster**.

Voici les options possibles pour les systèmes de fichiers :

- FAT16 (désactivé si la taille du volume a été définie sur une valeur supérieure à 2 Go)
- FAT32 (désactivé si la taille du volume a été définie sur une valeur supérieure à 2 To)
- NTFS
- Laissez le volume non formaté.

Lorsque vous définissez la taille de cluster, vous pouvez choisir n'importe quel nombre correspondant au total prédéfini pour chaque système de fichiers. La taille de cluster suggérée par défaut est la plus adaptée au volume avec le système de fichiers choisi. Si vous définissez une taille de cluster de 64 Ko pour FAT16/FAT32 ou une taille de cluster de 8 à 64 Ko pour NTFS,

Windows peut monter le volume, mais certains programmes (par exemple, les programmes d'installation) risquent de ne pas calculer son espace disque correctement.

Si vous créez un volume de base pouvant être converti en volume système, vous pouvez également sélectionner le type de volume : **Principal (principal actif)** ou **Logique**. Généralement, **Primaire** est sélectionné lorsque vous souhaitez installer un système d'exploitation sur un volume. Sélectionnez la valeur **Actif** (par défaut) si vous voulez installer un système d'exploitation sur ce volume et qu'il soit lancé au démarrage de l'ordinateur. Si le bouton **Primaire** n'est pas sélectionné, l'option **Actif** sera désactivée. Si le volume est prévu pour le stockage de données, sélectionnez **Logique**.

Remarque

Un disque de base peut contenir jusqu'à quatre volumes principaux. S'il existe déjà, le disque devra être converti en dynamique. Dans le cas contraire, les options **Actif** et **Primaire** seront désactivées et vous ne pourrez sélectionner que le type de volume **Logique**.

6. Cliquez sur **Valider**, puis sur **Continuer** dans la fenêtre **Opérations en attente**. Quitter le programme sans valider l'opération l'annulera.

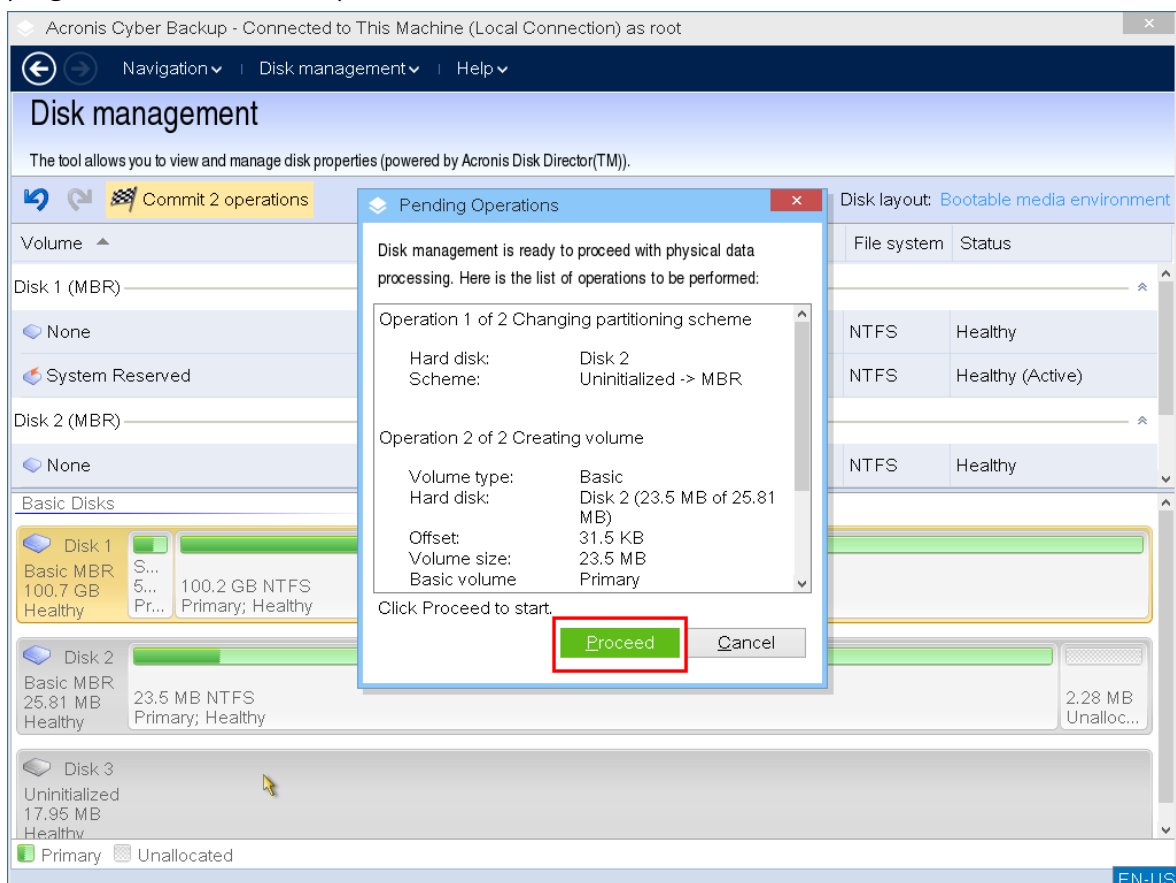

Supprimer un volume

Pour supprimer un volume

1. Cliquez avec le bouton droit sur le volume que vous souhaitez supprimer.
2. Cliquez sur **Supprimer le volume**.

Remarque

Toutes les informations stockées sur ce volume seront perdues de manière irréversible.

3. En cliquant sur **OK**, vous ajouterez une opération en attente de suppression de volume.
4. Pour terminer l'opération ajoutée, **validez-la**. Quitter le programme sans valider l'opération l'annulera.

Une fois qu'un volume est supprimé, son espace est ajouté à l'espace disque non alloué. Vous pouvez l'utiliser pour créer un nouveau volume ou pour modifier le type d'un autre volume.

Activer un volume

Si vous avez plusieurs volumes primaires, vous devez spécifier celui qui sera le volume de démarrage. Pour cela, vous pouvez activer un volume. Un disque ne peut avoir qu'un seul volume actif.

Pour activer un volume :

1. Cliquez avec le bouton droit sur le volume principal souhaité sur un disque MBR de base, puis cliquez sur **Marquer comme actif**.
S'il n'y a pas d'autre volume actif dans le système, l'opération d'activation du volume sera ajoutée à la liste d'opérations en attente. Si un autre volume actif est présent dans le système, vous êtes averti que le volume actif précédent devra tout d'abord être mis en état passif.

Remarque

En raison de l'activation du nouveau volume, la lettre du volume actif précédent peut être modifiée et certains des programmes installés risquent d'arrêter de fonctionner.

2. En cliquant sur **OK**, vous ajouterez une opération en attente de définition de volume actif.

Remarque

Même si vous avez le système d'exploitation sur le nouveau volume actif, dans certains cas, l'ordinateur ne pourra pas démarrer à partir de ce volume. Vous devrez d'abord confirmer votre décision d'activer le nouveau volume.

3. Pour terminer l'opération ajoutée, **validez-la**. Quitter le programme sans valider l'opération l'annulera.

Modifier la lettre d'un volume

Les systèmes d'exploitation Windows attribuent des lettres (C:, D:, etc.) aux volumes de disques durs au démarrage. Ces lettres sont utilisées par les applications et les systèmes d'exploitation pour localiser les fichiers et les dossiers au sein de ces volumes. Connecter un disque supplémentaire, de même que créer ou supprimer un volume sur des disques existants, peut modifier la configuration

de votre système. Par conséquent, certaines applications peuvent ne plus fonctionner normalement, ou des fichiers utilisateur peuvent ne pas être automatiquement trouvés et ouverts. Pour empêcher ceci, vous pouvez changer manuellement les lettres automatiquement attribuées aux volumes par le système d'exploitation.

Pour changer la lettre attribuée à un volume par le système d'exploitation

1. Cliquez avec le bouton droit de la souris sur le volume souhaité, puis cliquez sur **Modifier la lettre**.
2. Dans la fenêtre **Modifier la lettre**, sélectionnez une nouvelle lettre.
3. En cliquant sur **OK**, vous ajouterez une opération en attente d'attribution de lettre de volume.
4. Pour terminer l'opération ajoutée, [validez-la](#). Quitter le programme sans valider l'opération l'annulera.

Modifier le label d'un volume

Le label d'un volume est un attribut optionnel. Il s'agit d'un nom attribué à un volume pour faciliter sa reconnaissance.

Pour changer le nom du volume

1. Cliquez avec le bouton droit de la souris sur le volume souhaité, puis cliquez sur **Modifier le label**.
2. Entrez une nouvelle étiquette dans le champ de texte de la fenêtre **Modifier étiquette**.
3. En cliquant sur **OK**, vous ajouterez une opération en attente de modification du nom de volume.
4. Pour terminer l'opération ajoutée, [validez-la](#). Quitter le programme sans valider l'opération l'annulera.

Formater le volume

Il se peut que vous vouliez formater un volume si vous voulez modifier son système de fichiers :

- Pour économiser de l'espace supplémentaire qui se perd en raison de la taille du cluster sur les systèmes de fichiers FAT16 ou FAT32
- En tant que manière rapide et plus ou moins fiable de détruire des données restantes dans ce volume

Pour formater un volume :

1. Cliquez avec le bouton droit de la souris sur le volume souhaité, puis cliquez sur **Formater**.
2. Sélectionnez la taille du cluster et le système de fichiers. Voici les options possibles pour les systèmes de fichiers :
 - FAT16 (désactivé si la taille du volume a été définie sur une valeur supérieure à 2 Go)
 - FAT32 (désactivé si la taille du volume a été définie sur une valeur supérieure à 2 To)
 - NTFS
3. En cliquant sur **OK**, vous ajouterez une opération en attente de formatage de volume.

4. Pour terminer l'opération ajoutée, **validez-la**. Quitter le programme sans valider l'opération l'annulera.

Opérations en attente

Toutes les opérations sont considérées comme étant en attente jusqu'à ce que vous émettiez et confirmiez la commande **Valider**. Vous pouvez donc contrôler toutes les opérations planifiées, vérifier les modifications prévues et annuler les opérations avant qu'elles ne soient exécutées si nécessaire.

La vue **Gestion des disques** contient la barre d'outils avec les icônes pour exécuter les actions **Annuler**, **Rétablir** et **Valider** prévues pour les opérations en attente. Ces actions peuvent également être exécutées à partir du menu **Gestion des disques**.

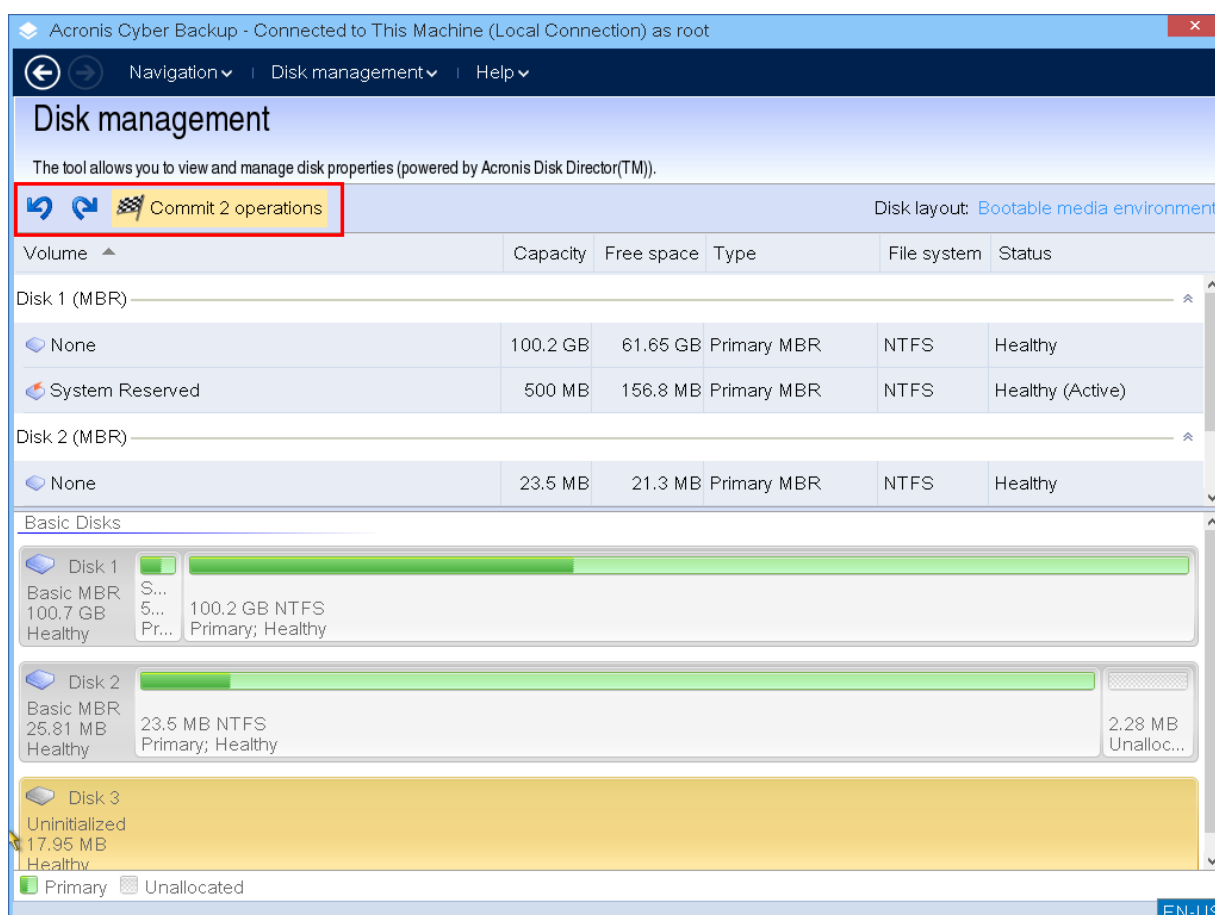

Toutes les opérations planifiées sont ajoutées à la liste des opérations en attente.

L'action **Annuler** vous permet d'annuler la dernière opération de la liste. Quand la liste n'est pas vide, cette action est disponible.

L'action **Rétablir** vous permet de rétablir la dernière opération en attente qui a été annulée.

L'action **Valider** vous transfère vers la fenêtre **Opérations en attente**, sur laquelle s'affichera la liste des opérations en attente.

Pour lancer leur exécution, cliquez sur **Continuer**.

Remarque

Vous ne serez plus en mesure d'annuler aucune action ou opération après avoir choisi l'opération **Poursuivre**.

Si vous ne souhaitez pas poursuivre la validation, cliquez sur **Annuler**. Plus aucune modification ne sera alors effectuée sur la liste des opérations en attente. Le fait de quitter le programme sans valider les opérations en attente les annule également.

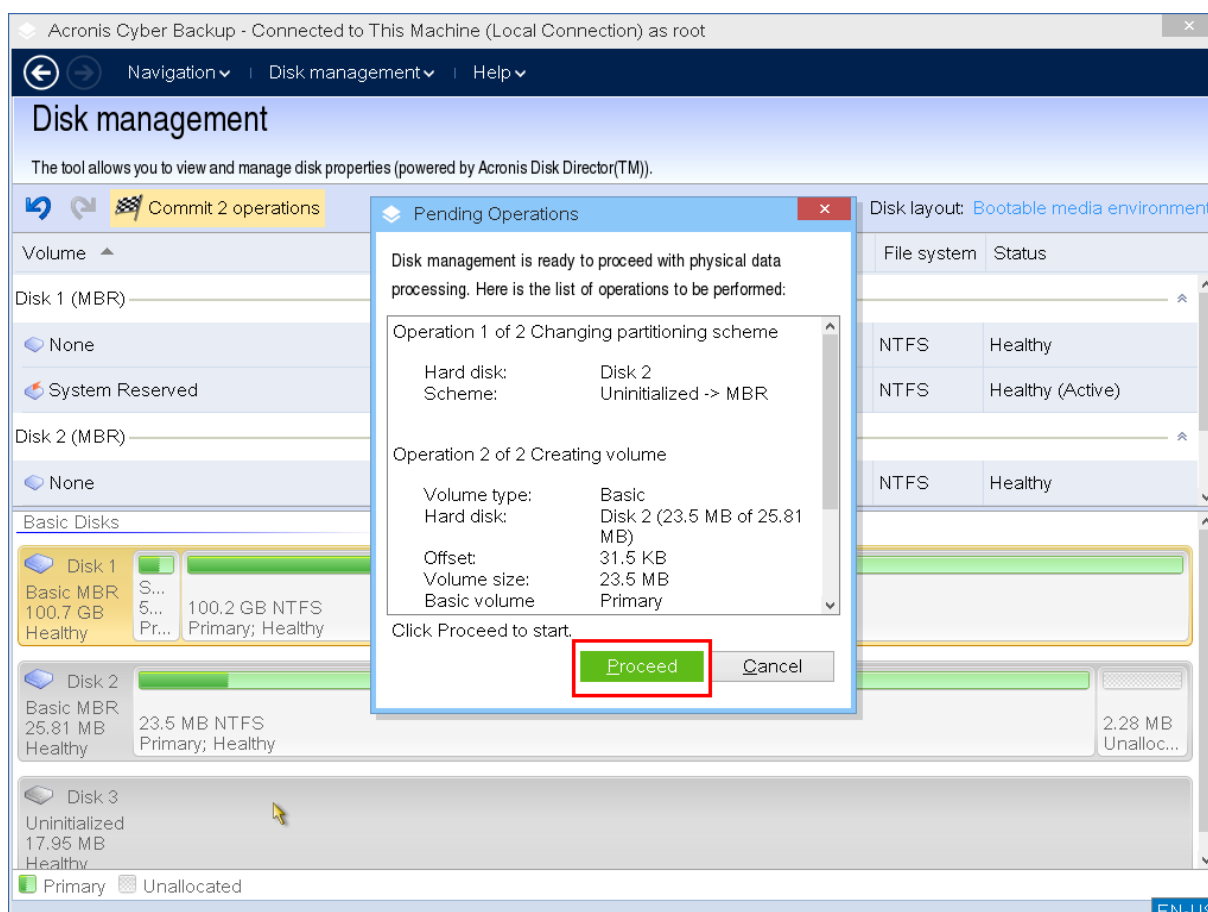

Configuration des terminaux iSCSI

Cette section explique comment configurer les terminaux Internet Small Computer System Interface (iSCSI) lorsque vous utilisez un support de démarrage. Après la réalisation des étapes suivantes, vous pourrez utiliser ces périphériques comme s'ils étaient connectés localement à la machine démarrant avec le support de démarrage.

Un **serveur cible iSCSI** (ou **portail cible**) est un serveur hébergeant le périphérique iSCSI. Une **cible iSCSI** est un composant situé sur le serveur cible. Ce composant partage les initiateurs iSCSI des listes et du périphérique qui sont autorisés à accéder au périphérique. Un **initiateur iSCSI** est un composant installé sur une machine. Ce composant fournit une interaction entre la machine et une cible iSCSI. Lorsque vous configurez l'accès à un périphérique iSCSI sur une machine démarrant avec un support de démarrage, vous devez indiquer le portail cible iSCSI du périphérique et l'un des

initiateurs iSCSI mentionnés dans la cible. Si la cible est partagée sur plusieurs périphériques, vous aurez accès à tous les périphériques.

Pour ajouter un périphérique iSCSI dans un support de démarrage basé sur Linux

1. Cliquez sur **Outils > Configurer les périphériques iSCSI/NDAS**.
2. Cliquez sur **Ajouter un hôte**.
3. Précisez l'adresse IP et le port du portail cible iSCSI, ainsi que le nom de l'initiateur iSCSI qui est autorisé à accéder au périphérique.
4. Si l'hôte nécessite une authentification, spécifiez un nom d'utilisateur et un mot de passe.
5. Cliquez sur **OK**.
6. Sélectionnez la cible iSCSI dans la liste et cliquez ensuite sur **Connexion**.
7. Si l'authentification CHAP est activée dans les paramètres de la cible iSCSI, vous serez invité à spécifier les informations d'identification pour accéder à la cible iSCSI. Spécifiez le même nom d'utilisateur et mot de passe cible que dans les paramètres de la cible iSCSI. Cliquez sur **OK**.
8. Cliquez sur **Fermer** pour fermer la fenêtre.

Pour ajouter un périphérique iSCSI dans un support de démarrage PE

1. Cliquez sur **Outils > Exécuter l'installation iSCSI**.
2. Cliquez sur l'onglet **Découverte**.
3. Dans **Portails cibles**, cliquez sur **Ajouter**, puis précisez l'adresse IP et le port du portail cible iSCSI. Cliquez sur **OK**.
4. Cliquez sur l'onglet **Général**, puis sur **Modifier**, et indiquez le nom d'un initiateur iSCSI qui est autorisé à accéder au périphérique.
5. Cliquez sur l'onglet **Cibles**, puis sur **Actualiser**, sélectionnez la cible iSCSI dans la liste et cliquez ensuite sur **Connexion**. Cliquez sur **OK** pour vous connecter à la cible iSCSI.
6. Si l'authentification CHAP est activée dans les paramètres de la cible iSCSI, vous verrez l'erreur **Échec de l'authentification**. Dans ce cas, cliquez sur **Connexion**, cliquez sur **Avancés**, sélectionnez **Activer la connexion CHAP**, puis spécifiez le même nom d'utilisateur et mot de passe cible que dans les paramètres de la cible iSCSI. Cliquez sur **OK** pour fermer la fenêtre, puis cliquez sur **OK** pour vous connecter à la cible iSCSI.
7. Cliquez sur **OK** pour fermer la fenêtre.

Startup Recovery Manager

Startup Recovery Manager est un composant de démarrage résidant sur le disque système sous Windows, ou sur la partition /boot sous Linux, et configuré pour démarrer au moment du démarrage en appuyant sur F11. Cela élimine le besoin pour un support séparé ou une connexion réseau pour démarrer l'utilitaire de secours.

Startup Recovery Manager est particulièrement utile pour les utilisateurs en déplacement. En cas de défaillance, redémarrez la machine, attendez que l'invitation « Appuyez sur F11 pour Acronis Startup

Recovery Manager... » apparaisse, puis appuyez sur F11. Le programme commencera et vous pourrez effectuer une restauration.

Vous pouvez également effectuer une sauvegarde à l'aide de Startup Recovery Manager, alors que vous êtes en déplacement.

Sur les machines sur lesquelles le chargeur de démarrage GRUB est installé, vous sélectionnez le Startup Recovery Manager à partir du menu de démarrage au lieu d'appuyer sur F11.

Activation de Startup Recovery Manager

Sur une machine exécutant un agent pour Windows ou un agent pour Linux, Startup Recovery Manager peut être activé à l'aide de la console de sauvegarde.

Activer Startup Recovery Manager dans la console de sauvegarde

1. Sélectionnez la machine sur laquelle vous voulez activer Startup Recovery Manager.
2. Cliquez sur **Détails**.
3. Activez le commutateur **Startup Recovery Manager**.
4. Patientez pendant que le logiciel active Startup Recovery Manager.

Pour activer Startup Recovery Manager sur une machine sans agent

1. Démarrez la machine à partir du support de démarrage.
2. Cliquez sur **Outils > Activer Startup Recovery Manager**.
3. Patientez pendant que le logiciel active Startup Recovery Manager.

Que se passe-t-il lorsque vous activez Startup Recovery Manager ?

L'activation active l'invitation « Appuyer sur F11 pour Acronis Startup Recovery Manager... » au moment du démarrage (si vous n'avez pas le chargeur de démarrage GRUB) ou ajoute l'élément « Startup Recovery Manager » au menu GRUB (si vous avez GRUB).

Remarque

Le disque système (ou la partition de démarrage/ sous Linux) doit avoir au moins 100 Mo d'espace libre pour activer Startup Recovery Manager.

À moins d'utiliser le chargeur de démarrage GRUB et qu'il soit installé dans le secteur de démarrage principal (MBR), l'activation de Startup Recovery Manager écrase le MBR avec son propre code de démarrage. Ainsi, il se peut que vous deviez réactiver les chargeurs de démarrage tiers s'ils sont installés.

Sous Linux, lorsque vous utilisez un chargeur de démarrage autre que GRUB (tel que LILO), considérez l'installer sur la zone d'amorce d'une partition racine (ou d'amorçage) Linux plutôt que sur le MBR avant d'activer Startup Recovery Manager. Sinon, reconfigurez manuellement le chargeur de démarrage après l'activation.

Désactivation de Startup Recovery Manager

La désactivation est exécutée de la même façon que l'activation.

La désactivation désactive l'invitation « Appuyer sur F11 pour Acronis Startup Recovery Manager... » au moment du démarrage (ou l'élément du menu dans GRUB). Si Startup Recovery Manager n'est pas activé, vous aurez besoin d'effectuer une des suggestions suivantes pour restaurer le système quand le démarrage échoue :

- démarrer la machine à partir d'un support de démarrage séparé
- utiliser le démarrage réseau à partir du serveur PXE ou de Microsoft Remote Installation Services (RIS)

Serveur PXE Acronis

Le serveur PXE Acronis permet de démarrer des ordinateurs sur des composants de démarrage Acronis grâce au réseau.

Démarrage réseau :

- Élimine la nécessité d'avoir un technicien sur place pour installer le support de démarrage dans le système devant être démarré.
- Pendant les opérations de groupes, il réduit le temps requis pour démarrer plusieurs machines, comparativement à l'utilisation d'un support de démarrage physique.

Les composants de démarrage sont transférés vers le serveur PXE Acronis à l'aide de l'outil Acronis Bootable Media Builder. Pour transférer les composants de démarrage, lancez le support de démarrage et suivez les instructions pas-à-pas décrites dans la section « [Support de démarrage basé sur un environnement Linux](#) ».

Le démarrage de plusieurs ordinateurs à partir du serveur PXE Acronis est utile si un serveur DHCP existe sur votre réseau. Ensuite, les interfaces réseau des machines démarrées obtiendront automatiquement des adresses IP.

Limites :

Le serveur PXE Acronis ne prend pas en charge le chargeur de démarrage UEFI.

Installation du serveur Acronis PXE

Installer le serveur PXE Acronis

1. Connectez-vous comme administrateur et lancez le programme d'installation d'Acronis Cyber Backup.
2. [Facultatif] Pour changer la langue du programme d'installation, cliquez sur **Configurer la langue**.
3. Acceptez les termes du contrat de licence et sélectionnez si l'ordinateur participera au programme d'amélioration du produit Acronis.

4. Cliquez sur **Personnaliser les paramètres d'installation**.
5. En regard de **Éléments à installer**, cliquez sur **Modifier**.
6. Cochez la case **serveur PXE**. Si vous ne souhaitez pas installer d'autre composants sur cette machine, décochez les cases correspondantes. Cliquez sur **Terminé** pour continuer.
7. [Facultatif] Modifiez d'autres paramètres d'installation.
8. Cliquez sur **Installer** pour procéder à l'installation.
9. Une fois l'installation terminée, cliquez sur **Fermer**.

Le serveur PXE Acronis est immédiatement opérationnel après installation. Après cela, il se lancera automatiquement à chaque redémarrage du système. Vous pouvez arrêter et démarrer le serveur Acronis PXE de la même manière que d'autres services Windows.

Configuration d'une machine pour démarrer à partir de PXE

Sur un matériel sans SE (« bare metal »), il suffit que le BIOS de la machine prenne en charge le démarrage sur réseau.

Sur une machine dont le disque dur contient un système d'exploitation, le BIOS doit être configuré de façon à ce que la carte d'interface réseau constitue le premier périphérique de démarrage, ou au moins qu'elle précède le périphérique de disque dur. L'exemple ci-dessous représente l'une des configurations BIOS possibles. Si vous n'insérez pas de support amorçable, la machine démarrera à partir du réseau.

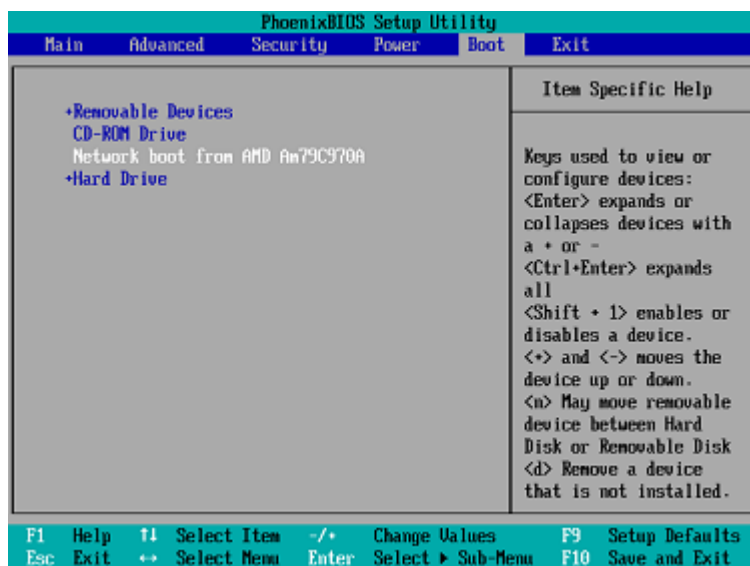

Dans certaines versions BIOS, vous devez enregistrer les modifications dans le BIOS après avoir activé la carte d'interface réseau afin que cette dernière apparaisse dans la liste des périphériques de démarrage.

Si le matériel possède plusieurs cartes d'interface réseau, vérifiez que le câble réseau est bien branché sur la carte prise en charge par le BIOS.

Travailler à travers les sous-réseaux

Pour permettre au serveur PXE Acronis de travailler dans un autre sous-réseau (à travers le commutateur), configurez le commutateur pour relayer le trafic PXE. Les adresses IP du serveur PXE sont configurées sur une base par interface en utilisant la fonctionnalité d'assistance IP de la même façon que les adresses du serveur DHCP. Pour plus d'informations, reportez-vous à <https://support.microsoft.com/fr-fr/help/257579/pxe-clients-do-not-receive-an-ip-address-from-a-dhcp-server> (en anglais).

Protection des terminaux mobiles

L'application de sauvegarde vous permet de sauvegarder vos données mobiles vers le stockage dans le Cloud, puis de les restaurer en cas de perte ou d'endommagement. Veuillez noter que pour effectuer une sauvegarde vers le stockage dans le Cloud, vous devez posséder un compte et un abonnement au Cloud.

Terminaux mobiles pris en charge

Vous pouvez installer l'application de sauvegarde sur un appareil mobile fonctionnant sous n'importe lequel des systèmes d'exploitation suivants :

- iOS 10.3 ou version ultérieure (iPhone, iPod et iPad)
- Android 5.0 ou version ultérieure

Ce que vous pouvez sauvegarder

- Contacts
- Photos
- Vidéos
- Calendriers
- Rappels (iOS uniquement)

Ce que vous devez savoir

- Vous pouvez uniquement sauvegarder les données dans le stockage sur le Cloud.
- Lorsque vous ouvrez l'application, le résumé des changements dans les données s'affiche et vous pouvez démarrer une sauvegarde manuellement.
- La fonctionnalité **Sauvegarde en continu** est activée par défaut. Si ce paramètre est activé :
 - Pour Android 7.0 ou version ultérieure, l'application de sauvegarde détecte automatiquement les nouvelles données à la volée et les charge sur le Cloud.
 - Pour Android 5 et 6, elle recherche les modifications toutes les trois heures. Vous pouvez désactiver la sauvegarde en continu dans les paramètres de l'application.
- L'option **Utiliser le Wi-Fi uniquement** est activée par défaut dans les paramètres de l'application. Si ce paramètre est activé, l'application sauvegarde vos données uniquement si une connexion Wi-Fi est disponible. Si la connexion est perdue, le processus de sauvegarde ne se lance pas. Si vous souhaitez que l'application utilise également les données cellulaires, désactivez cette option.
- Vous pouvez économiser de l'énergie de deux façons :
 - La fonctionnalité **Sauvegarder pendant la charge**, qui est désactivée par défaut. Si ce paramètre est activé, l'application sauvegarde vos données uniquement lorsque votre appareil

est connecté à une source d'alimentation. Si l'appareil n'est pas connecté à une source d'alimentation lors du processus de sauvegarde continu, la sauvegarde est mise en pause.

- L'option **Mode d'économie d'énergie**, qui est activée par défaut. Si ce paramètre est activé, l'application sauvegarde vos données uniquement lorsque la batterie de votre appareil est suffisamment chargée. Lorsque le niveau de charge de la batterie baisse, la sauvegarde continue est mise en pause. Cette option est disponible sur Android 8 ou version ultérieure.
- Vous pouvez accéder aux données sauvegardées à partir de tous les terminaux mobiles enregistrés sur votre compte. Cela vous permet de transférer les données d'un ancien terminal mobile à un nouveau. Les contacts et les photos d'un appareil Android peuvent être récupérés sur un appareil iOS, et inversement. Vous pouvez également télécharger une photo, une vidéo ou un contact sur n'importe quel appareil à l'aide de la console de sauvegarde.
- Les données sauvegardées à partir des terminaux mobiles associés à votre compte sont uniquement disponibles sous ce compte. Personne d'autre que vous ne peut visualiser et restaurer vos données.
- Dans l'application de sauvegarde, vous pouvez restaurer uniquement la version des données la plus récente. Si vous souhaitez effectuer une restauration à partir d'une version de sauvegarde en particulier, utilisez la console de sauvegarde sur une tablette ou sur un ordinateur.
- [Pour les appareils Android uniquement] Si une carte SD est présente lors d'une sauvegarde, les données stockées sur cette carte sont également sauvegardées. Ces données seront restaurées sur la carte SD, vers le dossier **Restauré par la sauvegarde**, si la carte est présente lors de la restauration. À défaut, l'application demandera un autre emplacement vers lequel restaurer les données.

Où obtenir l'application de sauvegarde

1. Sur le terminal mobile, ouvrez un navigateur et accédez à <https://backup.acronis.com/>.
2. Connectez-vous à votre compte.
3. Cliquez sur **Tous les périphériques > Ajouter**.
4. Sous **Terminaux mobiles**, sélectionnez le type de terminal.
En fonction du type d'appareil, vous serez redirigé vers l'App Store ou le Play Store de Google.
5. [Sur appareils iOS uniquement] Cliquez sur **Obtenir**.
6. Cliquez sur **Installer** pour installer l'application de sauvegarde.

Comment commencer à sauvegarde vos données

1. Ouvrez l'application.
2. Connectez-vous à votre compte.

Appuyez sur **Configurer** pour créer votre première sauvegarde.

1. Sélectionnez les catégories de données que vous voulez sauvegarder. Par défaut, toutes les catégories sont sélectionnées.

2. [étape facultative] Activez **Chiffrer la sauvegarde** pour protéger votre sauvegarde par chiffrement. Dans ce cas, vous devrez également :
 - a. Saisir un mot de passe de chiffrement deux fois.

Remarque

Assurez-vous de vous souvenir du mot de passe, car il est impossible de le restaurer ou de le modifier en cas d'oubli.

- b. Appuyez sur **Chiffrer**.
3. Sélectionnez **Sauvegarder**.
4. Autorisez l'application à accéder à vos données personnelles. Si vous refusez l'accès à certaines catégories de données, celles-ci ne seront pas sauvegardées.

La sauvegarde commence.

Comment restaurer les données vers un appareil mobile

1. Ouvrez l'application de sauvegarde.
2. Appuyez sur **Parcourir**.
3. Entrez le nom du terminal.
4. Effectuez l'une des actions suivantes :
 - Pour restaurer toutes les données sauvegardées, appuyez sur **Tout restaurer**. Aucune autre action n'est requise.
 - Pour restaurer une ou plusieurs catégories de données, appuyez sur **Sélectionner**, puis sélectionnez les cases à cocher correspondant aux catégories de données requises. Appuyez sur **Restaurer**. Aucune autre action n'est requise.
 - Pour restaurer un ou plusieurs éléments de données appartenant à une même catégorie de données, sélectionnez la catégorie de données requise. Continuez avec les étapes ci-après.
5. Effectuez l'une des actions suivantes :
 - Pour restaurer un seul élément de données, sélectionnez-le en appuyant dessus.
 - Pour restaurer plusieurs éléments de données, appuyez sur **Sélectionner**, puis sélectionnez les cases correspondant aux éléments de données requis.
6. Appuyez sur **Restaurer**.

Comment examiner des données à partir de la console de sauvegarde

1. Sur un ordinateur, ouvrez un navigateur et saisissez l'URL de la console de sauvegarde.
2. Connectez-vous à votre compte.
3. Dans **Tous les périphériques**, cliquez sur **Restaurer** sous le nom de votre appareil mobile.

4. Effectuez l'une des actions suivantes :

- Pour télécharger l'ensemble des photos, vidéos, contacts, calendriers ou rappels, sélectionnez les catégories de données correspondantes. Cliquez sur **Télécharger**.

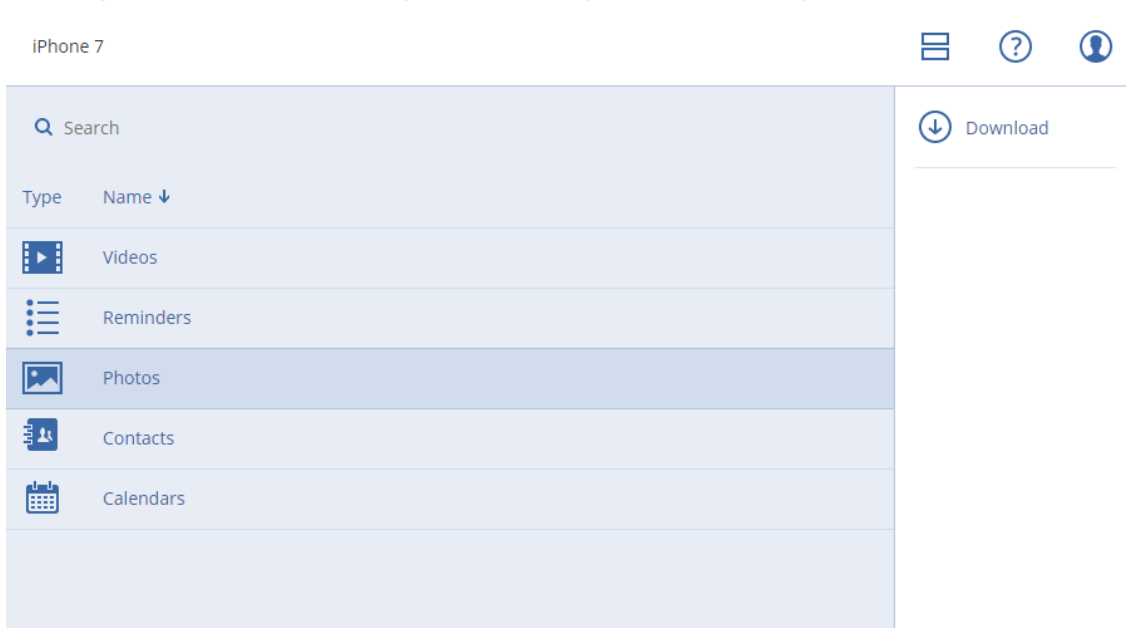

- Pour télécharger des photos, vidéos, contacts, calendriers ou rappels particuliers, cliquez sur les catégories de données correspondantes, puis sélectionnez les éléments de données requis. Cliquez sur **Télécharger**.

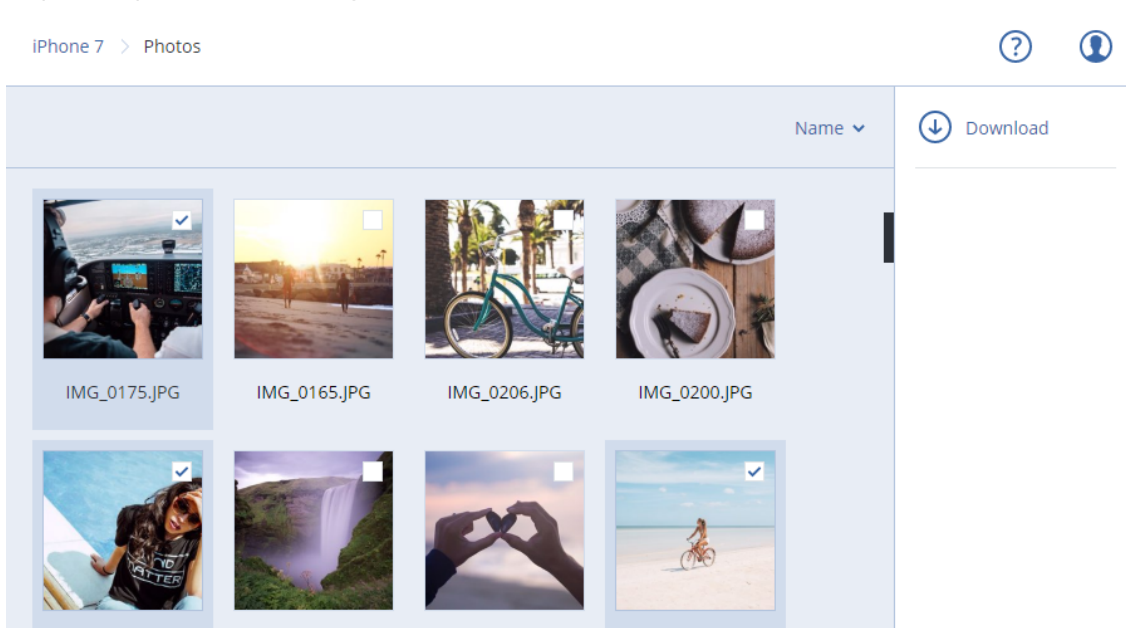

- Pour afficher l'aperçu d'une photo ou d'un contact, cliquez sur le nom de la catégorie de données correspondante, puis sélectionnez l'élément de données requis.

Protection d'applications Microsoft

Remarque

Concernant les déploiements dans le Cloud, certaines des fonctionnalités décrites dans cette section pourraient être indisponibles ou différentes.

Protection du serveur Microsoft SQL Server et Microsoft Exchange Server

Il existe deux méthodes de protection pour ces applications :

- **Sauvegarde de base de données**

Il s'agit d'une sauvegarde des bases de données et des métadonnées associées. Les bases de données peuvent être restaurées sur une application active ou en tant que fichiers.

- **Sauvegarde reconnaissant les applications**

Il s'agit d'une sauvegarde de niveau disque qui collecte également les métadonnées des applications. Ces métadonnées permettent l'exploration et la restauration des données de l'application sans restaurer la totalité du disque ou du volume. Le disque et le volume peuvent également être restaurés intégralement. Cela signifie qu'une solution unique et un seul plan de sauvegarde peuvent être utilisés à la fois pour la reprise d'activité après sinistre et des fins de protection de données.

Pour Microsoft Exchange Server, vous pouvez choisir **Sauvegarde de boîte de réception**. Il s'agit d'une sauvegarde de boîtes aux lettres individuelles via le protocole Services web Exchange. La ou les boîtes aux lettres peuvent être restaurée(s) sur Exchange Server en temps réel ou Microsoft Office 365. La sauvegarde des boîtes aux lettres est prise en charge pour Microsoft Exchange Server 2010 Service Pack 1 (SP1) et version ultérieure.

Protection de Microsoft SharePoint

Une batterie de serveurs Microsoft SharePoint contient des serveurs frontaux qui exécutent des services SharePoint, des serveurs de bases de données qui exécutent Microsoft SQL Server, et (facultativement) des serveurs d'applications qui déchargent certains services SharePoint des serveurs frontaux. Certains serveurs d'applications et serveurs frontaux peuvent être identiques l'un à l'autre.

Pour protéger une batterie de serveurs SharePoint dans son intégralité :

- Sauvegardez tous les serveurs de bases de données avec une sauvegarde reconnaissant les applications.
- Sauvegardez tous les serveurs d'applications et les serveurs frontaux uniques avec une sauvegarde de niveau disque habituelle.

Les sauvegardes de tous les serveurs doivent être effectuées en utilisant la même planification.

Pour protéger le contenu uniquement, vous pouvez sauvegarder les bases de données de contenu séparément.

Protection d'un contrôleur de domaine

Une machine exécutant les services de domaine Active Directory peut être protégée par une sauvegarde reconnaissant les applications. Si un domaine comprend plusieurs contrôleurs de domaine et que vous en restaurez un, une restauration ne faisant pas autorité est effectuée et une restauration USN n'a pas lieu par la suite.

Restauration d'applications

Le tableau suivant résume les méthodes de restauration d'applications disponibles.

	À partir d'une sauvegarde de base de données	À partir d'une sauvegarde reconnaissant les applications	À partir d'une sauvegarde de disque
Microsoft SQL Server	<p>Bases de données sur une instance SQL Server distante active</p> <p>Bases de données en tant que fichiers</p>	<p>Toute la machine</p> <p>Bases de données sur une instance SQL Server distante active</p> <p>Bases de données en tant que fichiers</p>	Toute la machine
Microsoft Exchange Server	<p>Bases de données sur un serveur Exchange actif</p> <p>Bases de données en tant que fichiers</p> <p>Restauration granulaire sur un serveur Exchange ou Office 365*</p>	<p>Toute la machine</p> <p>Bases de données sur un serveur Exchange actif</p> <p>Bases de données en tant que fichiers</p> <p>Restauration granulaire sur un serveur Exchange ou Office 365*</p>	Toute la machine
Serveurs de bases de données Microsoft SharePoint	<p>Bases de données sur une instance SQL Server distante active</p> <p>Bases de données en tant que fichiers</p> <p>Restauration granulaire avec Sharepoint Explorer</p>	<p>Toute la machine</p> <p>Bases de données sur une instance SQL Server distante active</p> <p>Bases de données en tant que fichiers</p> <p>Restauration granulaire avec Sharepoint Explorer</p>	Toute la machine
Serveurs Web frontaux	-	-	Toute la machine

Microsoft SharePoint			
Services de domaine Active Directory	-	Toute la machine	-

* La restauration granulaire est également disponible à partir d'une sauvegarde de boîte aux lettres.

Prérequis

Avant de configurer l'application de sauvegarde, assurez-vous que les exigences répertoriées ci-dessous sont remplies.

Pour vérifier l'état des enregistreurs VSS, utilisez la commande `vssadmin list writers`.

Exigences communes

Pour Microsoft SQL Server, assurez-vous que :

- Au moins une instance de Microsoft SQL Server est démarrée.
- L'enregistreur SQL pour VSS est activé.

Pour Microsoft Exchange Server, assurez-vous que :

- le service Microsoft Exchange Information Store est démarré.
- Windows PowerShell est installé. Pour Exchange 2010 ou version ultérieure, la version de Windows PowerShell doit être au moins la 2.0.
- Microsoft .NET Framework est installé.
Pour Exchange 2007, la version de Microsoft .NET Framework doit être au moins la 2.0.
Pour Exchange 2010 ou version ultérieure, la version de Microsoft .NET Framework doit être au moins la 3.5.
- L'enregistreur Exchange pour VSS est activé.

Remarque

L'agent pour Exchange requiert un stockage temporaire pour fonctionner. Par défaut, les fichiers temporaires sont situés dans `%ProgramData%\Acronis\Temp`. Veillez à disposer à l'emplacement du dossier `%ProgramData%` d'au moins autant d'espace que 15 % de la taille d'une base de données Exchange. Sinon, modifiez l'emplacement des fichiers temporaires avant la création des sauvegardes Exchange, comme décrit dans <https://kb.acronis.com/content/40040>.

Sur un contrôleur de domaine, assurez-vous que :

- L'enregistreur Active Directory pour VSS est activé.

Lors de la création d'un plan de protection, procédez aux vérifications suivantes :

- Pour les machines physiques, l'option de sauvegarde [Service de cliché instantané des volumes \(VSS\)](#) est activée.

- Pour les machines virtuelles, l'option de sauvegarde [Service de cliché instantané des volumes \(VSS\) pour les machines virtuelles](#) est activée.

Exigences supplémentaires pour les sauvegardes reconnaissant les applications

Lors de la création d'un plan de protection, assurez-vous que l'option **Toute la machine** est sélectionnée pour la sauvegarde. L'option de sauvegarde **secteur par secteur** sera désactivée dans un plan de protection. Dans le cas contraire, il sera impossible d'exécuter une restauration des données d'application à partir de ces sauvegardes. Si le plan est exécuté en mode **secteur par secteur** en raison d'un basculement automatique vers ce mode, la restauration des données d'application sera également impossible.

Exigences pour les machines virtuelles ESXi

Si l'application s'exécute sur une machine virtuelle sauvegardée par l'agent pour VMware, assurez-vous que :

- La machine virtuelle sauvegardée répond aux exigences de sauvegarde et de restauration cohérentes avec l'application qui sont répertoriées dans l'article Windows Backup Implementations de la documentation VMware : <https://code.vmware.com/docs/1674/virtual-disk-programming-guide/doc/vddkBkupVadp.9.6.html>
- VMware Tools est installé et à jour sur la machine.
- Le contrôle de compte utilisateur (CCU) est désactivé sur la machine. Si vous ne souhaitez pas désactiver le CCU, vous devez fournir les informations d'identification d'un administrateur de domaine intégré (DOMAIN\Administrator) lors de l'activation d'une sauvegarde d'application.

Exigences pour les machines virtuelles Hyper-V

Si l'application s'exécute sur une machine virtuelle sauvegardée par l'agent pour Hyper-V, assurez-vous que :

- Le système d'exploitation invité est Windows Server 2008 ou version ultérieure.
- Pour Hyper-V 2008 R2 : le système d'exploitation invité est Windows Server 2008/2008R2/2012.
- La machine virtuelle ne possède aucun disque dynamique.
- La connexion réseau existe entre l'hôte Hyper-V et le système d'exploitation invité. Ceci est requis pour exécuter des demandes WMI distantes au sein de la machine virtuelle.
- Le contrôle de compte utilisateur (CCU) est désactivé sur la machine. Si vous ne souhaitez pas désactiver le CCU, vous devez fournir les informations d'identification d'un administrateur de domaine intégré (DOMAIN\Administrator) lors de l'activation d'une sauvegarde d'application.
- La configuration de la machine virtuelle correspond aux critères suivants :
 - La technologie Hyper-V Integration Services est installée et à jour. La mise à jour critique est <https://support.microsoft.com/en-us/help/3063109/hyper-v-integration-components-update-for-windows-virtual-machines>

- Dans les paramètres de votre machine virtuelle, l'option **Gestion > Services d'intégration > Sauvegarde (point de contrôle du volume)** est activée.
- Pour Hyper-V 2012 et version ultérieure : la machine virtuelle ne possède aucun point de contrôle.
- Pour Hyper-V 2012 R2 et version ultérieure : la machine virtuelle possède un contrôleur SCSI (consultez **Paramètres > Matériel**).

Sauvegarde de base de données

Avant de sauvegarder des bases de données, assurez-vous que les exigences répertoriées dans [« Prérequis »](#) sont respectées.

Sélectionnez les bases de données tel que décrit ci-dessous, puis spécifiez d'autres paramètres du plan de sauvegarde [au besoin](#).

Sélection des bases de données SQL

Une sauvegarde de base de données SQL contient les fichiers de bases de données (.mdf, .ndf), les fichiers journaux (.ldf) et d'autres fichiers associés. Les fichiers sont sauvegardés à l'aide du service SQL Writer. Le service doit être exécuté au moment où le service de cliché instantané des volumes (VSS) nécessite une sauvegarde ou une restauration.

Les fichiers journaux des transactions SQL sont tronqués après chaque sauvegarde réussie. La troncature de journal SQL peut être désactivée dans les [options du plan de sauvegarde](#).

Pour sélectionner des bases de données SQL

1. Cliquez sur **Périphériques > Microsoft SQL**.
Le logiciel affiche l'arborescence des groupes de disponibilité AlwaysOn Microsoft SQL Server (AAG), les machines fonctionnant sous Microsoft SQL Server, les instances SQL Server et les bases de données.
2. Accédez aux données que vous voulez sauvegarder.
Développez les nœuds de l'arborescence ou double-cliquez sur les éléments de la liste à la droite de l'arborescence.
3. Sélectionnez les données que vous voulez sauvegarder. Vous pouvez sélectionner les AAG, les machines fonctionnant sous SQL Server, les instances SQL Server ou les bases de données individuelles.
 - Si vous sélectionnez un AAG, toutes les bases de données incluses dans l'AAG sélectionné seront sauvegardées. Pour plus d'informations sur la sauvegarde des AAG, consultez la section [« Protection des groupes de disponibilité AlwaysOn \(AAG\) »](#).
 - Si vous sélectionnez une machine fonctionnant sous SQL Server, toutes les bases de données attachées aux instances SQL Server fonctionnant sur la machine sélectionnée seront sauvegardées.
 - Si vous sélectionnez une instance SQL Server, toutes les bases de données incluses dans l'instance sélectionnée seront sauvegardées.

- Si vous sélectionnez directement les bases de données, seules les bases de données sélectionnées seront sauvegardées.
4. Cliquez sur **Sauvegarder**. Si vous y êtes invité, spécifiez les identifiants donnant accès aux données SQL Server. Le compte doit être membre des groupes de la machine **Opérateurs de sauvegarde** ou **Administrateurs** et du rôle **sysadmin** de chacune des instances faisant l'objet d'une sauvegarde.

Sélection de données Exchange Server

Le tableau suivant résume les données de Microsoft Exchange Server que vous pouvez sélectionner pour leur sauvegarde, ainsi que les droits d'utilisateur nécessaires pour effectuer cette tâche.

Version d'Exchange	Éléments de données	Droits utilisateur
2007	Groupes de stockage	Appartenance au groupe de rôles Gestion d'organisation Exchange
2010/2013/2016/2019	Bases de données, Groupes de disponibilité de la base de données (DAG)	Appartenance au groupe de rôles Gestion de serveur.

Une sauvegarde complète inclut l'ensemble des données Exchange Server sélectionnées.

Une sauvegarde incrémentielle comprend les blocs modifiés des fichiers de la base de données, les fichiers de point de contrôle, ainsi que quelques fichiers journaux plus récents que le point de contrôle de la base de données correspondant. Puisque les modifications apportées aux fichiers de la base de données sont intégrées à la sauvegarde, il n'est pas nécessaire de sauvegarder tous les enregistrements des journaux de transaction depuis la sauvegarde précédente. Seul le fichier journal ultérieur au point de contrôle doit être réutilisé après une restauration. Cela permet une restauration plus rapide et assure la réussite de la sauvegarde de la base de données, même lorsque l'enregistrement circulaire est activé.

Les fichiers journaux des transactions sont tronqués après chaque sauvegarde réussie.

Pour sélectionner des données Exchange Server

1. Cliquez sur **Périphériques > Microsoft Exchange**.
Le logiciel affiche l'arborescence des groupes de disponibilité de la base de données (DAG) Exchange Server, les machines fonctionnant sous Microsoft Exchange Server et les bases de données Exchange Server. Si vous avez configuré l'agent pour Exchange tel que décrit dans « [Sauvegarde de boîte aux lettres](#) », les boîtes aux lettres s'affichent également dans cette arborescence.
2. Accédez aux données que vous voulez sauvegarder.
Développez les nœuds de l'arborescence ou double-cliquez sur les éléments de la liste à la droite de l'arborescence.
3. Sélectionnez les données que vous voulez sauvegarder.

- Si vous sélectionnez un DAG, une copie de chaque base de données en cluster sera sauvegardée. Pour plus d'informations sur la sauvegarde des DAG, consultez la section « [Protection des groupes de disponibilité de la base de données \(DAG\)](#) ».
 - Si vous sélectionnez une machine fonctionnant sous Microsoft Exchange Server, toutes les bases de données montées sur Exchange Server fonctionnant sur la machine sélectionnée seront sauvegardées.
 - Si vous sélectionnez directement les bases de données, seules les bases de données sélectionnées seront sauvegardées.
 - Si vous avez configuré l'agent pour Exchange tel que décrit dans « [Sauvegarde de boîte aux lettres](#) », vous pouvez [sélectionner les boîtes aux lettres pour la sauvegarde](#).
4. Le cas échéant, spécifiez les identifiants donnant accès aux données.
 5. Cliquez sur **Protection**.

Protection des groupes de disponibilité AlwaysOn (AAG)

Remarque

Cette fonctionnalité n'est pas disponible dans les éditions standard du service Acronis Cyber Backup.

Présentation des solutions SQL Server haute disponibilité

La fonctionnalité de clustering de basculement Windows Server (WSFC) vous permet de configurer SQL Server pour qu'il soit à haute disponibilité en utilisant la redondance au niveau de l'instance (instance de cluster de basculement, FCI) ou au niveau de la base de données (groupe de disponibilité AlwaysOn, AAG). Vous pouvez également combiner les deux méthodes.

Dans une instance de cluster de basculement, les bases de données SQL sont situées sur un stockage partagé. Ce stockage est accessible uniquement à partir du nœud cluster actif. Si le nœud actif échoue, un basculement se produit et un autre nœud devient actif.

Dans un groupe de disponibilité, chaque réplica de base de données réside sur un nœud différent. Si le réplica principal devient non disponible, le rôle principal est attribué à un réplica secondaire résidant sur un autre nœud.

Ainsi, les clusters sont déjà utilisés comme solution de reprise d'activité après sinistre. Toutefois, il peut arriver que les clusters ne puissent pas fournir de protection de données : par exemple, dans le cas d'un endommagement logique d'une base de données ou d'une panne du cluster entier. De plus, des solutions de cluster ne protègent pas contre les modifications dangereuses de contenu car elles sont immédiatement reproduites sur tous les nœuds de cluster.

Configurations de cluster prises en charge

Le logiciel de sauvegarde prend *uniquement* en charge les groupes de disponibilité AlwaysOn (AAG) pour SQL Server 2012 ou version ultérieure. Les autres configurations de cluster, comme les

instances de cluster de basculement, la mise en miroir de base de données et l'envoi des journaux, *ne sont pas* prises en charge.

Combien d'agents sont nécessaires pour la sauvegarde et la restauration de données de cluster ?

Pour réussir la sauvegarde et la restauration de données d'un cluster, Agent pour SQL doit être installé sur chaque nœud du cluster WSFC.

Sauvegarde des bases de données incluses dans un AAG

1. Installez Agent pour SQL sur tous les nœuds du cluster WSFC.

Remarque

Après avoir installé l'agent sur l'un des nœuds, le logiciel affiche l'AAG et ses nœuds sous **Périphériques > Microsoft SQL > Bases de données**. Pour installer Agents pour SQL sur les autres nœuds, sélectionnez l'AAG, cliquez sur **Détails**, puis sur **Installer un agent** en regard de chaque nœud.

2. Sélectionnez l'AAG à sauvegarder comme décrit dans la section « [Sélection des bases de données SQL](#) ».

Important

Vous devez sélectionner l'AAG lui-même plutôt que les nœuds ou bases de données qui le composent. Si vous sélectionnez des éléments individuels au sein de l'AAG, la sauvegarde ne prendra pas en charge le cluster et seules les copies sélectionnées des éléments seront sauvegardées.

3. Configurez l'option de sauvegarde « [Mode de sauvegarde de cluster](#) ».

Restauration de bases de données incluses dans un AAG

1. Sélectionnez les bases de données que vous voulez restaurer, puis sélectionnez le point de récupération à partir duquel vous voulez les restaurer.

Quand vous sélectionnez une base de données en cluster sous **Périphériques > Microsoft SQL > Bases de données** et que vous cliquez sur **Restaurer**, le logiciel n'affiche que les points de récupération correspondant aux fois où la copie sélectionnée de la base de données a été sauvegardée.

La façon la plus simple de voir tous les points de récupération d'une base de données en cluster est de sélectionner la sauvegarde de l'AAG entier [dans l'onglet Sauvegardes](#). Les noms des sauvegardes d'AAG sont basés sur le modèle suivant : <nom AAG> - <nom plan sauvegarde> et sont dotés d'une icône spéciale.

2. Pour configurer la restauration, suivez les étapes décrites dans « [Restauration de bases de données SQL](#) », en commençant par l'étape 5.

Le logiciel définit automatiquement un nœud cluster vers lequel les données seront restaurées. Le nom du nœud est affiché dans le champ **Récupérer vers**. Vous pouvez modifier le nœud cible manuellement.

Important

Une base de données incluse dans un groupe de disponibilité AlwaysOn ne peut pas être écrasée lors d'une restauration, car Microsoft SQL Server l'interdit. Vous devez exclure la base de données cible de l'AGG avant la restauration. Ou restaurez simplement la base de données en tant que nouvelle base de données non AAG. Lorsque la restauration est terminée, vous pouvez reconstruire la configuration AAG d'origine.

Protection des groupes de disponibilité de la base de données (DAG)

Remarque

Cette fonctionnalité n'est pas disponible dans les éditions standard du service Acronis Cyber Backup.

Présentation des clusters Exchange Server

L'idée principale des clusters Exchange est d'offrir une disponibilité élevée des bases de données, avec un basculement rapide et sans aucune perte de données. Généralement, cela se réalise en conservant une ou plusieurs copies de bases de données ou de groupes de stockage sur les membres du cluster (nœuds de cluster). Si le nœud de cluster qui héberge la copie de base de données active ou si la copie de la base de données active elle-même échoue, l'autre nœud qui héberge la copie passive prend automatiquement la relève des opérations du nœud qui a échoué et fournit l'accès aux services Exchange avec un temps d'arrêt minimal. Ainsi, les clusters sont déjà utilisés comme solution de reprise d'activité après sinistre.

Toutefois, il y a des cas où les solutions de cluster de basculement ne peuvent pas fournir une protection des données : par exemple, dans le cas d'un endommagement logique d'une base de données, lorsqu'une base de données particulière d'un cluster n'a aucune copie (réplica) ou bien lorsque le cluster entier est en panne. De plus, des solutions de cluster ne protègent pas contre les modifications dangereuses de contenu car elles sont immédiatement reproduites sur tous les nœuds de cluster.

Sauvegarde prenant en charge les clusters

Grâce à la sauvegarde prenant en charge les clusters, vous sauvegardez seulement une copie des données du cluster. Si les données changent d'emplacement au sein du cluster (en raison d'un déplacement ou d'un basculement), le logiciel fait le suivi de toutes les relocalisations de ces données et les sauvegarde en toute sécurité.

Configurations de cluster prises en charge

La sauvegarde prenant en charge les clusters est prise en charge *uniquement* pour Database Availability Group (DAG) dans Exchange Server 2010 ou des versions plus récentes. Les autres configurations de cluster, comme Single Copy Cluster (SCC) et Cluster Continuous Replication (CCR) pour Exchange 2007 *ne sont pas* prises en charge.

DAG est un groupe pouvant contenir jusqu'à 16 serveurs de boîtes aux lettres Exchange. N'importe quel nœud peut accueillir une copie de base de données de boîtes aux lettres provenant de n'importe quel autre nœud. Chaque nœud peut héberger des copies de bases de données passives et actives. Jusqu'à 16 copies de chaque base de données peuvent être créées.

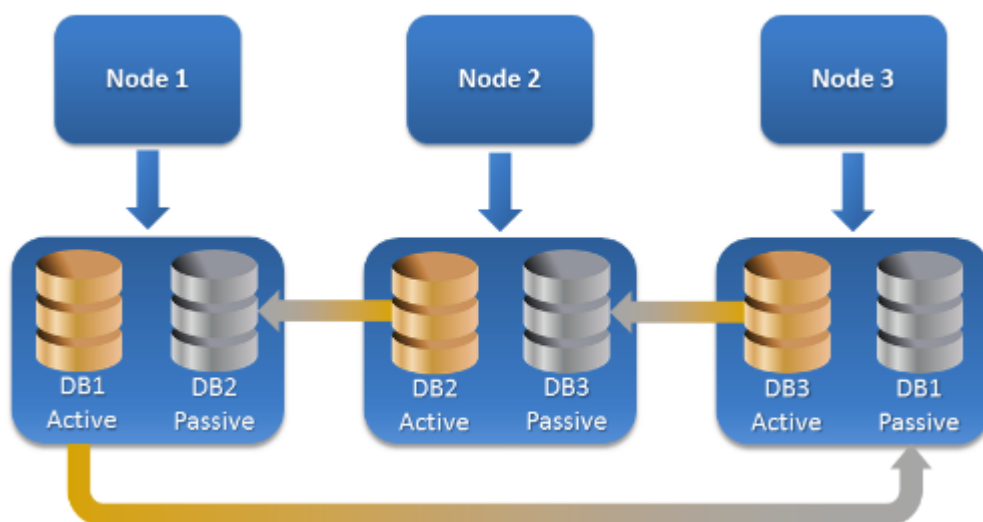

Combien d'agents sont nécessaires pour la sauvegarde et la restauration prenant en charge les clusters ?

Pour assurer le succès de la sauvegarde et de la restauration de bases de données en cluster, l'agent pour Exchange doit être installé sur chaque nœud du cluster Exchange.

Remarque

Après avoir installé l'agent sur l'un des nœuds, la console de sauvegarde affiche le DAG et ses nœuds sous **Terminaux > Microsoft Exchange > Bases de données**. Pour installer Agents pour Exchange sur les autres nœuds, sélectionnez le DAG et cliquez sur **Détails**, puis sur **Installer un agent** en regard de chaque nœud.

Sauvegarde des données de cluster Exchange

1. Lors de la création d'un plan de sauvegarde, sélectionnez le DAG comme décrit dans « [Sélection de données Exchange Server](#) ».
2. Configurez l'option de sauvegarde « [Mode de sauvegarde de cluster](#) ».
3. Spécifiez les autres paramètres du plan de sauvegarde, [le cas échéant](#).

Important

Pour la sauvegarde prenant en compte les clusters, assurez-vous de bien sélectionner le DAG. Si vous sélectionnez des noeuds individuels ou des bases de données au sein du DAG, seuls les éléments sélectionnés seront sauvegardés et l'option **Mode de sauvegarde de cluster** sera ignorée.

Restauration des données du cluster Exchange

1. Sélectionnez le point de récupération de la base de données que vous voulez restaurer. Si ça n'est pas possible, sélectionnez un cluster complet pour la restauration.
Quand vous sélectionnez la copie d'une base de données en cluster sous **Périphériques > Microsoft Exchange > Bases de données > <nom du cluster > <nom du nœud** et cliquez sur **Restaurer**, le logiciel n'affiche que les points de récupération correspondant aux fois où la copie a été sauvegardée.
La façon la plus simple d'afficher tous les points de récupération d'une base de données en cluster est de sélectionner sa sauvegarde [dans l'onglet Sauvegardes](#).
2. Suivez les étapes décrites dans « Restauration de bases de données Exchange » à partir de l'étape 5.
Le logiciel définit automatiquement un nœud cluster vers lequel les données seront restaurées. Le nom du nœud est affiché dans le champ **Récupérer vers**. Vous pouvez modifier le nœud cible manuellement.

Sauvegarde reconnaissant les applications

La sauvegarde de niveau disque reconnaissant les applications est disponible pour les machines physiques et les machines virtuelles ESXi.

Lorsque vous sauvegardez une machine exécutant Microsoft SQL Server, Microsoft Exchange Server ou les services de domaine Active Directory, activez la **Sauvegarde d'application** pour une protection renforcée des données de ces applications.



Pourquoi utiliser la sauvegarde reconnaissant les applications ?

En utilisant la sauvegarde reconnaissant les applications, vous vous assurez que :

1. Les applications sont sauvegardées dans un état cohérent et sont donc immédiatement disponibles après la restauration de la machine.
2. Vous pouvez restaurer les bases de données, boîtes aux lettres et éléments de boîte aux lettres SQL et Exchange sans restaurer l'intégralité de la machine.

3. Les fichiers journaux des transactions SQL sont tronqués après chaque sauvegarde réussie. La troncature de journal SQL peut être désactivée dans les [options du plan de sauvegarde](#). Les fichiers journaux des transactions Exchange sont tronqués sur les machines virtuelles uniquement. Vous pouvez activer l'option de [sauvegarde complète VSS](#) si vous souhaitez tronquer les fichiers journaux des transactions Exchange sur une machine physique.
4. Si un domaine comprend plusieurs contrôleurs de domaine et que vous en restaurez un, une restauration ne faisant pas autorité est effectuée et une restauration USN n'a pas lieu par la suite.

De quoi ai-je besoin pour utiliser la sauvegarde reconnaissant les applications ?

Sur une machine physique, l'agent pour SQL et/ou l'agent pour Exchange doivent être installés, en plus de l'agent pour Windows.

Sur une machine virtuelle, aucun agent d'installation n'est nécessaire ; on suppose que la machine est sauvegardée par l'agent pour VMware (Windows).

L'agent pour VMware (matériel virtuel) et l'agent pour VMware (Windows) peuvent créer des sauvegardes reconnaissant l'application, mais ne peuvent pas restaurer de données d'application provenant de ces sauvegardes. Pour restaurer des données d'application à partir de sauvegardes créées par ces agents, vous avez besoin d'un agent pour VMware (Windows), d'un agent pour SQL ou d'un agent pour Exchange sur une machine ayant accès à l'emplacement sur lequel les sauvegardes ont été stockées. Lors de la configuration de la restauration de données d'application, sélectionnez le point de récupération sur l'onglet **Sauvegardes**, puis sélectionnez cette machine dans **Machine à explorer**.

Les autres critères sont répertoriés dans les sections « [Prérequis](#) » et « [Droits utilisateurs requis](#) ».

Droits utilisateurs requis

Une sauvegarde reconnaissant les applications comprend des métadonnées d'applications compatibles VSS présentes sur le disque. Pour accéder à ces métadonnées, l'agent nécessite un compte avec les droits appropriés, répertoriés ci-dessous. Vous êtes invité à indiquer ce compte lors de l'activation de la sauvegarde d'applications.

- Pour SQL Server :
Le compte doit être membre des groupes de la machine **Opérateurs de sauvegarde** ou **Administrateurs** et du rôle **sysadmin** de chacune des instances faisant l'objet d'une sauvegarde.
- Pour Exchange Server :
Exchange 2007 : Le compte doit être un membre du groupe **Administrateurs** sur la machine, et un membre du groupe de rôles **Gestion d'organisation Exchange**.
Exchange 2010 et versions ultérieures : Le compte doit être un membre du groupe **Administrateurs** sur la machine, et un membre du groupe de rôles **Gestion d'organisation**.

- Pour Active Directory :
Le compte doit être un administrateur de domaine.

Exigences supplémentaires pour les machines virtuelles

Si l'application s'exécute sur une machine virtuelle sauvegardée par l'agent pour VMware ou l'agent pour Hyper-V, assurez-vous que le contrôle de compte utilisateur (CCU) est désactivé sur la machine. Si vous ne souhaitez pas désactiver le CCU, vous devez fournir les informations d'identification d'un administrateur de domaine intégré (DOMAIN\Administrator) lors de l'activation d'une sauvegarde d'application.

Sauvegarde de boîte de réception

La sauvegarde des boîtes aux lettres est prise en charge pour Microsoft Exchange Server 2010 Service Pack 1 (SP1) et version ultérieure.

La sauvegarde de boîte aux lettres est disponible si au moins un agent pour Exchange est enregistré sur le serveur de gestion. L'agent doit être installé sur une machine appartenant à la même forêt Active Directory que Microsoft Exchange Server.

Avant de sauvegarder des boîtes aux lettres, vous devez connecter l'agent pour Exchange à la machine exécutant le **serveur d'Accès Client** (CAS) de Microsoft Exchange Server. Dans Exchange 2016 et les versions ultérieures, le rôle CAS n'est pas disponible en tant qu'option d'installation séparée. Il est automatiquement installé dans le cadre du rôle serveur de boîtes aux lettres. Ainsi, vous pouvez connecter l'agent à n'importe quel serveur exécutant le **rôle de boîte aux lettres**.

Pour connecter l'agent pour Exchange au CAS

1. Cliquez sur **Périphériques > Ajouter**.
2. Cliquez sur **Microsoft Exchange Server**.
3. Cliquez sur **Boîtes aux lettres Exchange**.
S'il n'y a pas d'agent pour Exchange enregistré sur le serveur de gestion, le logiciel vous propose d'installer l'agent. Après l'installation, répétez cette procédure à partir de l'étape 1.
4. [Facultatif] Si plusieurs agents pour Exchange sont enregistrés sur le serveur de gestion, cliquez sur **Agent**, puis sélectionnez l'agent qui exécutera la sauvegarde.
5. Dans le **serveur d'accès client**, spécifiez le nom de domaine qualifié complet (FQDN) de la machine où le rôle **Accès Client** de Microsoft Exchange Server est activé.
Dans Exchange 2016 et les versions ultérieures, les services d'accès au client sont automatiquement installés dans le cadre du rôle serveur de boîtes aux lettres. Ainsi, vous pouvez spécifier n'importe quel serveur exécutant le **rôle de boîte aux lettres**. Nous nous référons à ce serveur en tant que CAS plus loin dans cette section.
6. Dans **Type d'authentification**, sélectionnez le type d'authentification utilisé par le CAS. Vous pouvez sélectionner **Kerberos** (par défaut) ou **Basic**.

7. [Uniquement pour une authentification basique] Sélectionnez le protocole à utiliser. Vous pouvez sélectionner **HTTPS** (par défaut) ou **HTTP**.
8. [Uniquement pour une authentification basique avec le protocole HTTPS] Si le CAS utilise un certificat SSL obtenu à partir d'une autorité de certification, il faut que le logiciel vérifie le certificat SSL lors de la connexion au CAS. Pour cela, cochez **Vérifier le certificat SSL**. Sinon, ignorez cette étape.
9. Fournissez les informations d'identification d'un compte qui sera utilisé pour accéder au CAS. Les exigences pour ce compte sont répertoriées dans « [Droits utilisateurs requis](#) ».
10. Cliquez sur **Ajouter**.

Ainsi, les boîtes aux lettres apparaissent sous **Périphériques > Microsoft Exchange > Boîtes aux lettres**.

Sélectionner les boîtes aux lettres Exchange Server

Sélectionnez les boîtes aux lettres comme décrit ci-dessous, puis spécifiez d'autres paramètres du plan de sauvegarde [au besoin](#).

Pour sélectionner les boîtes aux lettres Exchange

1. Cliquez sur **Périphériques > Microsoft Exchange**.
Le logiciel affiche l'arborescence des bases de données et boîtes aux lettres Exchange Server.
2. Cliquez sur **Boîtes aux lettres**, puis sélectionnez les boîtes aux lettres que vous voulez sauvegarder.
3. Cliquez sur **Sauvegarder**.

Droits utilisateurs requis

Pour accéder aux boîtes aux lettres, l'agent pour Exchange nécessite un compte doté des droits appropriés. Vous êtes invité à indiquer ce compte lors de la configuration de différentes opérations avec les boîtes aux lettres.

L'appartenance du compte au groupe de rôles **Gestion d'organisation** permet d'accéder à n'importe quelle boîte aux lettres, y compris celles créées à l'avenir.

Les droits utilisateurs minimums requis sont les suivants :

- Le compte doit être un membre du groupe de rôles **Gestion des serveurs** et **Gestion des destinataires**.
- Le compte doit avoir le rôle de gestion **ApplicationImpersonation** activé pour tous les utilisateurs ou groupes d'utilisateurs possédant les boîtes aux lettres auxquelles accédera l'agent. Pour en savoir plus sur la configuration du rôle de gestion **ApplicationImpersonation**, consultez l'article suivant de base de connaissances Microsoft : <https://msdn.microsoft.com/en-us/library/office/dn722376.aspx>.

Restauration de bases de données SQL

Cette section décrit la restauration depuis des sauvegardes de base de données et des sauvegardes reconnaissant les applications.

Vous pouvez restaurer les bases de données SQL sur une instance SQL Server, à condition que l'agent pour SQL soit installé sur la machine de l'instance. Vous devrez fournir les identifiants d'un compte membre du groupe **Opérateurs de sauvegarde** ou **Administrateurs** sur la machine, ainsi qu'un membre du rôle **sysadmin** sur l'instance cible.

Parallèlement, vous pouvez restaurer les bases de données en tant que fichiers. Cela peut être utile si vous devez extraire des données pour l'exploration de données, un audit ou tout autre traitement ultérieur effectué par des outils tiers. Vous pouvez attacher les fichiers de base de données SQL à une instance SQL Server, comme décrit dans « [Attacher des bases de données SQL Server](#) ».

Si vous utilisez uniquement l'agent pour VMware (Windows), la restauration de bases de données sous forme de fichiers est la seule méthode de restauration disponible. La restauration de bases de données à l'aide de l'agent pour VMware (matériel virtuel) n'est pas possible.

Les bases de données système sont généralement restaurées de la même façon que les bases de données utilisateurs. Les particularités de la restauration des bases de données système sont présentées à la section « [Restauration de bases de données système](#) ».

Pour restaurer des bases de données SQL vers une instance SQL Server

1. Effectuez l'une des actions suivantes :
 - Lors d'une restauration à partir d'une sauvegarde reconnaissant les applications, sous **Périphériques**, sélectionnez la machine qui contenait à l'origine les données que vous voulez restaurer.
 - Lors d'une restauration à partir d'une sauvegarde de base de données, cliquez sur **Périphériques > Microsoft SQL**, puis sélectionnez les bases de données que vous voulez restaurer.
2. Cliquez sur **Restauration**.
3. Sélectionnez un point de restauration. Vous remarquerez que les points de restauration sont filtrés en fonction de leur emplacement.

Si la machine est hors-ligne, les points de restauration ne s'affichent pas. Effectuez l'une des actions suivantes :

 - [Uniquement lors d'une restauration à partir d'une sauvegarde reconnaissant les applications] Si la sauvegarde est située sur le Cloud ou à un emplacement de stockage partagé (c'est-à-dire si d'autres agents peuvent y accéder), cliquez sur **Sélectionner une machine**, sélectionnez une machine en ligne avec Agent pour SQL, puis choisissez un point de récupération.
 - Sélectionnez un point de restauration sur [l'onglet Sauvegardes](#).

La machine choisie pour la navigation dans l'une des actions ci-dessus devient une machine cible pour la restauration de bases de données SQL.

4. Effectuez l'une des actions suivantes :
 - Lors d'une restauration à partir d'une sauvegarde reconnaissant les applications, cliquez sur **Restaurer > Bases de données SQL**, sélectionnez la base de données que vous souhaitez restaurer, puis cliquez sur **Restaurer**.
 - Lors d'une restauration depuis une sauvegarde de base de données, cliquez sur **Restaurer > Bases de données vers une instance**.
5. Par défaut, les bases de données sont restaurées vers leur état d'origine. Si la base de données d'origine n'existe pas, elle sera recréée. Vous pouvez sélectionner une autre instance SQL Server (fonctionnant sur la même machine) pour effectuer la restauration des bases de données. Pour restaurer une base de données en tant que base de données différente vers la même instance :
 - a. Cliquez sur le nom de la base de données.
 - b. Dans **Restaurer vers**, sélectionnez **Nouvelle base de données**.
 - c. Spécifiez le nom de la nouvelle base de données.
 - d. Spécifiez le chemin de la nouvelle base de données et des fichiers journaux. Le dossier que vous spécifiez ne doit contenir ni la base de données initiale, ni les fichiers journaux.
6. [Facultatif] [Non disponible pour une base de données restaurée à son instance d'origine en tant que nouvelle base de données] Pour changer le statut d'une base de données après restauration, cliquez sur le nom de la base de données, puis choisissez l'un des statuts suivants :
 - **Prête à l'emploi (RESTORE WITH RECOVERY)** (par défaut)

Après l'achèvement de la restauration, la base de données sera prête à l'emploi. Les utilisateurs y auront un accès complet. Le logiciel restaurera toutes les transactions non validées de la base de données restaurée qui sont stockées dans les journaux des transactions. Vous ne pourrez pas restaurer des journaux des transactions supplémentaires à partir des sauvegardes natives de Microsoft SQL.
 - **Non-opérationnelle (RESTORE WITH NORECOVERY)**

Après l'achèvement de la restauration, la base de données sera non-opérationnelle. Les utilisateurs n'y auront aucun accès. Le logiciel conservera toutes les transactions non validées de la base de données restaurée. Vous pourrez restaurer des journaux des transactions supplémentaires à partir des sauvegardes natives de Microsoft SQL et ainsi atteindre le point de restauration nécessaire.
 - **En lecture seule (RESTORE WITH STANDBY)**

Après l'achèvement de la restauration, les utilisateurs auront accès en lecture seule à la base de données. Le logiciel annulera les transactions non validées. Toutefois, il enregistrera les actions d'annulation dans un fichier de secours temporaire afin que les effets de la restauration puissent être annulés.

Cette valeur est principalement utilisée pour détecter le moment dans le temps où une erreur SQL Server s'est produite.
7. Cliquez sur **Démarrer la restauration**.

La progression de la restauration sont affichées dans l'onglet **Activités**.

Pour restaurer des bases de données SQL sous forme de fichiers

1. Effectuez l'une des actions suivantes :
 - Lors d'une restauration à partir d'une sauvegarde reconnaissant les applications, sous **Périphériques**, sélectionnez la machine qui contenait à l'origine les données que vous voulez restaurer.
 - Lors d'une restauration à partir d'une sauvegarde de base de données, cliquez sur **Périphériques > Microsoft SQL**, puis sélectionnez les bases de données que vous voulez restaurer.

2. Cliquez sur **Restauration**.

3. Sélectionnez un point de restauration. Vous remarquerez que les points de restauration sont filtrés en fonction de leur emplacement.

Si la machine est hors-ligne, les points de restauration ne s'affichent pas. Effectuez l'une des actions suivantes :

- [Uniquement lors d'une restauration à partir d'une sauvegarde reconnaissant les applications]
Si la sauvegarde est située sur le Cloud ou à un emplacement de stockage partagé (c'est-à-dire si d'autres agents peuvent y accéder), cliquez sur **Sélectionner une machine**, sélectionnez une machine en ligne avec Agent pour SQL ou Agent pour VMware, puis choisissez un point de récupération
- Sélectionnez un point de restauration sur [l'onglet Sauvegardes](#).

La machine choisie pour la navigation dans l'une des actions ci-dessus devient une machine cible pour la restauration de bases de données SQL.

4. Effectuez l'une des actions suivantes :

- Lors d'une restauration à partir d'une sauvegarde reconnaissant les applications, cliquez sur **Restaurer > Bases de données SQL**, sélectionnez les bases de données que vous souhaitez restaurer, puis cliquez sur **Restaurer en tant que fichiers**.
- Lors d'une restauration depuis une sauvegarde de base de données, cliquez sur **Restaurer > Bases de données en tant que fichiers**.

5. Cliquez sur **Parcourir**, puis sélectionnez un fichier local ou réseau où enregistrer les fichiers.

6. Cliquez sur **Démarrer la restauration**.

La progression de la restauration sont affichées dans l'onglet **Activités**.

Restauration des bases de données système

Toutes les bases de données système d'une même instance sont restaurées en une seule fois. Lors de la restauration de bases de données système, le logiciel redémarre automatiquement l'instance de destination dans le mode mono-utilisateur. Une fois la restauration terminée, le logiciel redémarre l'instance et restaure d'autres bases de données (le cas échéant).

Autres points à considérer lors de la restauration de bases de données système :

- Les bases de données système ne peuvent être restaurées que sur une instance de la même version que l'instance d'origine.
- Les bases de données système sont toujours restaurées dans l'état « prête à l'emploi ».

Restauration de la base de données MASTER

Les bases de données système contiennent la base de données **MASTER**. La base de données **MASTER** enregistre les informations sur toutes les bases de données de l'instance. Par conséquent, la base de données **MASTER** dans la sauvegarde contient des informations à propos des bases de données qui existaient dans l'instance au moment de la sauvegarde. Après la restauration de la base de données **MASTER**, vous devrez peut-être effectuer les opérations suivantes :

- Les bases de données qui sont apparues dans l'instance après que la sauvegarde a été effectuée ne sont pas visibles par l'instance. Pour amener ces bases de données en production, attachez-les manuellement à l'instance, en utilisant SQL Server Management Studio.
- Les bases de données qui ont été supprimées après que la sauvegarde a été effectuée sont affichées comme hors ligne dans l'instance. Supprimez ces bases de données en utilisant SQL Server Management Studio.

Attacher des bases de données SQL Server

Cette section décrit comment attacher une base de données dans SQL Server en utilisant SQL Server Management Studio. Une seule base de données peut être attachée à la fois.

Attacher une base de données requiert une des autorisations suivantes : **CREATE DATABASE**, **CREATE ANY DATABASE** ou **ALTER ANY DATABASE**. Normalement, ces autorisations sont accordées au rôle **sysadmin** de l'instance.

Pour attacher une base de données

1. Lancez Microsoft SQL Server Management Studio.
2. Connectez-vous à l'instance SQL Server, puis développez l'instance.
3. Cliquez avec le bouton droit de la souris sur **Bases de données** et cliquez sur **Attacher**.
4. Cliquez sur **Ajouter**.
5. Dans la boîte de dialogue **Localiser les fichiers de base de données**, trouvez et sélectionnez le fichier .mdf de la base de données.
6. Dans la section **Détails de la base de données**, assurez-vous que le reste des fichiers de base de données (fichiers .ndf et .ldf) sont trouvés.

Détails. Les fichiers de base de données SQL Server peuvent ne pas être trouvés automatiquement si :

- ils ne sont pas dans l'emplacement par défaut, ou ils ne sont pas dans le même dossier que le fichier de la base de données principale (.mdf). Solution : Spécifiez manuellement le chemin d'accès aux fichiers requis dans la colonne **Chemin d'accès du fichier actuel**.
 - Vous avez restauré un ensemble incomplet de fichiers qui composent la base de données. Solution : Restaurez les fichiers de base de données SQL Server manquants à partir de la sauvegarde.
7. Lorsque tous les fichiers sont trouvés, cliquez sur **OK**.

Restauration de bases de données Exchange

Cette section décrit la restauration depuis des sauvegardes de base de données et des sauvegardes reconnaissant les applications.

Vous pouvez restaurer des données Exchange Server sur un serveur Exchange actif. Il peut s'agir du serveur Exchange d'origine ou d'un serveur Exchange de la même version exécuté sur la machine avec le même nom de domaine complet (FQDN). L'agent pour Exchange doit être installé sur la machine.

Le tableau suivant résume les données d'Exchange Server que vous pouvez sélectionner pour leur restauration, ainsi que les droits d'utilisateur nécessaires pour effectuer cette tâche.

Version d'Exchange	Éléments de données	Droits utilisateur
2007	Groupes de stockage	Appartenance au groupe de rôles Gestion d'organisation Exchange .
2010/2013/2016/2019	Bases de données	Appartenance au groupe de rôles Gestion de serveur .

Parallèlement, vous pouvez restaurer les bases de données (groupes de stockage) en tant que fichiers. Les fichiers de bases de données, tout comme les fichiers journaux de transactions, seront extraits de la sauvegarde pour être placés dans le dossier de votre choix. Cela peut être utile si vous devez extraire des données pour un audit ou un autre traitement par des outils tiers, ou si la restauration échoue pour une raison quelconque et que vous recherchez une solution de rechange pour [monter les bases de données manuellement](#).

Si vous utilisez uniquement l'agent pour VMware (Windows), la restauration de bases de données sous forme de fichiers est la seule méthode de restauration disponible. La restauration de bases de données à l'aide de l'agent pour VMware (matériel virtuel) n'est pas possible.

Tout au long des procédures ci-après, nous utiliserons le terme « bases de données » pour se référer à la fois aux bases de données et aux groupes de stockage.

Pour restaurer des bases de données Exchange sur un serveur Exchange actif

1. Effectuez l'une des actions suivantes :
 - Lors d'une restauration à partir d'une sauvegarde reconnaissant les applications, sous **Périphériques**, sélectionnez la machine qui contenait à l'origine les données que vous voulez restaurer.
 - Lors d'une restauration à partir d'une sauvegarde de base de données, cliquez sur **Périphériques > Microsoft Exchange > Bases de données**, puis sélectionnez les bases de données que vous voulez restaurer.
2. Cliquez sur **Restauration**.
3. Sélectionnez un point de restauration. Vous remarquerez que les points de restauration sont filtrés en fonction de leur emplacement.

Si la machine est hors-ligne, les points de restauration ne s'affichent pas. Effectuez l'une des actions suivantes :

- [Uniquement lors d'une restauration à partir d'une sauvegarde reconnaissant les applications] Si la sauvegarde est située sur le Cloud ou à un emplacement de stockage partagé (c'est-à-dire si d'autres agents peuvent y accéder), cliquez sur **Sélectionner une machine**, sélectionnez une machine en ligne avec Agent pour Exchange, puis choisissez un point de récupération.
- Sélectionnez un point de restauration sur [l'onglet Sauvegardes](#).

La machine choisie pour la navigation dans l'une des actions ci-dessus devient une machine cible pour la récupération de données Exchange.

4. Effectuez l'une des actions suivantes :

- Lors d'une restauration à partir d'une sauvegarde reconnaissant les applications, cliquez sur **Restaurer > Bases de données Exchange**, sélectionnez la base de données que vous souhaitez restaurer, puis cliquez sur **Restaurer**.
- Lors d'une restauration depuis une sauvegarde de base de données, cliquez sur **Restaurer > Bases de données vers un serveur Exchange**.

5. Par défaut, les bases de données sont restaurées vers leur état d'origine. Si la base de données d'origine n'existe pas, elle sera recréée.

Pour restaurer une base de données en tant que base de données différente :

- a. Cliquez sur le nom de la base de données.
- b. Dans **Restaurer vers**, sélectionnez **Nouvelle base de données**.
- c. Spécifiez le nom de la nouvelle base de données.
- d. Spécifiez le chemin de la nouvelle base de données et des fichiers journaux. Le dossier que vous spécifiez ne doit contenir ni la base de données initiale, ni les fichiers journaux.

6. Cliquez sur **Démarrer la restauration**.

La progression de la restauration sont affichées dans l'onglet **Activités**.

Pour restaurer des bases de données Exchange sous forme de fichiers

1. Effectuez l'une des actions suivantes :

- Lors d'une restauration à partir d'une sauvegarde reconnaissant les applications, sous **Périphériques**, sélectionnez la machine qui contenait à l'origine les données que vous voulez restaurer.
- Lors d'une restauration à partir d'une sauvegarde de base de données, cliquez sur **Périphériques > Microsoft Exchange > Bases de données**, puis sélectionnez les bases de données que vous voulez restaurer.

2. Cliquez sur **Restauration**.

3. Sélectionnez un point de restauration. Vous remarquerez que les points de restauration sont filtrés en fonction de leur emplacement.

Si la machine est hors-ligne, les points de restauration ne s'affichent pas. Effectuez l'une des actions suivantes :

- [Uniquement lors d'une restauration à partir d'une sauvegarde reconnaissant les applications] Si la sauvegarde est située dans le Cloud ou à un emplacement de stockage partagé (c'est-à-dire si d'autres agents peuvent y accéder), cliquez sur **Sélectionner une machine**, sélectionnez une machine en ligne avec agent pour Exchange ou agent pour VMware, puis choisissez un point de récupération.
- Sélectionnez un point de restauration sur [l'onglet Sauvegardes](#).

La machine choisie pour la navigation dans l'une des actions ci-dessus devient une machine cible pour la récupération de données Exchange.

4. Effectuez l'une des actions suivantes :

- Lors d'une restauration à partir d'une sauvegarde reconnaissant les applications, cliquez sur **Restaurer > Bases de données Exchange**, sélectionnez la base de données que vous souhaitez restaurer, puis cliquez sur **Restaurer en tant que fichiers**.
- Lors d'une restauration depuis une sauvegarde de base de données, cliquez sur **Restaurer > Bases de données en tant que fichiers**.

5. Cliquez sur **Parcourir**, puis sélectionnez un fichier local ou réseau où enregistrer les fichiers.

6. Cliquez sur **Démarrer la restauration**.

La progression de la restauration sont affichées dans l'onglet **Activités**.

Montage de bases de données Exchange Server

Après avoir restauré les fichiers de la base de données, vous pouvez mettre les bases de données en ligne en les montant. Le montage est exécuté en utilisant la console de gestion Exchange, le gestionnaire système Exchange ou l'environnement de ligne de commande Exchange Management Shell.

Les bases de données restaurées seront dans un état d'arrêt incorrect. Une base de données qui est dans un état d'arrêt incorrect peut être montée par le système si elle est restaurée sur son emplacement d'origine (cela signifie donc que les informations concernant la base de données d'origine sont présentes dans Active Directory). Lors de la restauration d'une base de données vers un autre emplacement (tel qu'une nouvelle base de données ou la base de données de restauration), la base de données ne peut pas être montée tant qu'elle ne retourne pas dans un état d'arrêt normal à l'aide de la commande `Eseutil /r <Enn>`. <Enn> indique le préfixe du fichier journal pour la base de données (ou du groupe de stockage qui contient la base de données) dans laquelle vous devez appliquer les fichiers journaux des transactions.

Le compte que vous utilisez pour attacher une base de données doit être un délégué d'un rôle d'administrateur d'Exchange Server et d'un groupe d'administrateurs local sur le serveur cible.

Pour plus de détails sur la façon de monter des bases de données, reportez-vous aux articles suivants :

- Exchange 2010 ou versions plus récentes : <http://technet.microsoft.com/en-us/library/aa998871.aspx>
- Exchange 2007 : [http://technet.microsoft.com/fr-fr/library/aa998871\(v=EXCHG.80\).aspx](http://technet.microsoft.com/fr-fr/library/aa998871(v=EXCHG.80).aspx)

Restauration de boîtes aux lettres et éléments de boîtes aux lettres Exchange

Cette section décrit comment restaurer des boîtes aux lettres et des éléments de boîtes aux lettres Exchange depuis des sauvegardes reconnaissant les applications et des sauvegardes de boîte aux lettres. La ou les boîtes aux lettres peuvent être restaurée(s) sur Exchange Server en temps réel ou Microsoft Office 365.

Les éléments suivants peuvent être restaurés :

- Boîtes aux lettres (à l'exception des boîtes aux lettres archivées)
- Dossiers publics
- Éléments de dossier Public
- Dossiers de courriers électroniques
- Messages de courriers électroniques
- Événements de calendrier
- Tâches
- Contacts
- Entrées de journal
- Notes

Vous pouvez utiliser la fonction de recherche pour trouver l'emplacement des éléments.

Restauration sur Exchange Server

La restauration granulaire peut uniquement être réalisée sur Microsoft Exchange Server 2010 Service Pack 1 (SP1) et versions ultérieures. Il est possible que la sauvegarde source contienne des bases de données ou des boîtes aux lettres de toute autre version d'Exchange compatible.

La restauration granulaire peut être effectuée par l'agent pour Exchange ou l'agent pour VMware (Windows). Le serveur Exchange cible et la machine exécutant l'agent doivent appartenir à la même forêt Active Directory.

Lorsqu'une boîte aux lettres est restaurée sur une boîte aux lettres existante, les éléments existants dont les identifiants sont identiques sont écrasés.

La restauration des éléments de boîtes aux lettres n'écrase aucun élément. À la place, le chemin d'accès complet vers un élément de boîte aux lettres est recréé dans le dossier cible.

Exigences sur les comptes d'utilisateur

Une boîte aux lettres restaurée à partir d'une sauvegarde doit être associée à un compte d'utilisateur dans Active Directory.

Les boîtes aux lettres des utilisateurs et leur contenu peuvent être restaurés uniquement si les comptes d'utilisateur qui leur sont associés sont *activés*. Les boîtes aux lettres partagées, de salles et d'équipement peuvent être restaurées uniquement si leurs comptes d'utilisateur associés sont *désactivés*.

Une boîte aux lettres qui ne répond pas aux conditions énoncées ci-dessus est ignorée lors de la restauration.

Si certaines boîtes aux lettres sont ignorées, la restauration réussira avec des avertissements. Si toutes les boîtes aux lettres sont ignorées, la restauration échouera.

Restauration vers Office 365

La restauration peut être réalisée à partir de Microsoft Exchange Server 2010 et versions ultérieures.

Lorsqu'une boîte aux lettres est restaurée sur une boîte aux lettres Office 365 existante, les éléments existants sont intacts et les éléments restaurés sont placés à leurs côtés.

Lors de la restauration d'une boîte aux lettres unique, vous devez d'abord sélectionner la boîte aux lettres Office 365 cible. Lors de la restauration de plusieurs boîtes aux lettres en une seule opération de restauration, le logiciel essaiera de restaurer chaque boîte aux lettres vers la boîte aux lettres de l'utilisateur avec le même nom. Si l'utilisateur est introuvable, la boîte aux lettres est ignorée. Si certaines boîtes aux lettres sont ignorées, la restauration réussira avec des avertissements. Si toutes les boîtes aux lettres sont ignorées, la restauration échouera.

Pour plus d'informations sur la restauration d'Office 365, consultez la section « [Protection des boîtes aux lettres Office 365](#) ».

Restauration de boîtes aux lettres

Pour restaurer des boîtes aux lettres à partir d'une sauvegarde de base de données ou d'une sauvegarde reconnaissant les applications

1. [Uniquement lors de la restauration à partir d'une sauvegarde de base de données vers Office 365] Si l'agent pour Office 365 n'est pas installé sur la machine exécutant Exchange Server qui était sauvegardée, effectuez l'une des actions suivantes :
 - S'il n'y a pas d'agent pour Office 365 au sein de votre organisation, installez un agent pour Office 365 sur la machine qui a été sauvegardée (ou sur une autre machine possédant la même version de Microsoft Exchange Server).
 - Si vous avez déjà un agent pour Office 365 au sein de votre organisation, copiez des bibliothèques depuis la machine qui a été sauvegardée (ou à partir d'une autre machine possédant la même version de Microsoft Exchange Server) vers la machine avec l'agent pour Office 365, comme décrit dans « [Copier des bibliothèques Microsoft Exchange](#) ».
2. Effectuez l'une des actions suivantes :
 - Lors d'une restauration à partir d'une sauvegarde reconnaissant les applications : sous **Périphériques**, sélectionnez la machine qui contenait à l'origine les données que vous voulez

restaurer.

- Lors d'une restauration à partir d'une sauvegarde de base de données, cliquez sur **Périphériques > Microsoft Exchange > Bases de données**, puis sélectionnez la base de données qui contenait à l'origine les données que vous voulez restaurer.

3. Cliquez sur **Restauration**.

4. Sélectionnez un point de restauration. Vous remarquerez que les points de restauration sont filtrés en fonction de leur emplacement.

Si la machine est hors-ligne, les points de restauration ne s'affichent pas. Utilisez d'autres méthodes de restauration :

- [Uniquement lors d'une restauration à partir d'une sauvegarde reconnaissant les applications]
Si la sauvegarde est située dans le Cloud ou à un emplacement de stockage partagé (c'est-à-dire si d'autres agents peuvent y accéder), cliquez sur **Sélectionner une machine**, sélectionnez une machine en ligne avec agent pour Exchange ou agent pour VMware, puis choisissez un point de récupération.
- Sélectionnez un point de restauration sur [l'onglet Sauvegardes](#).

La machine choisie pour la navigation dans l'une des actions présentées ci-dessus effectuera la restauration des données à la place de la machine d'origine hors ligne.

5. Cliquez sur **Restaurer > Boîtes aux lettres Exchange**.

6. Sélectionnez les boîtes aux lettres que vous souhaitez restaurer.

Vous pouvez rechercher les boîtes aux lettres par nom. Les caractères génériques ne sont pas pris en charge.

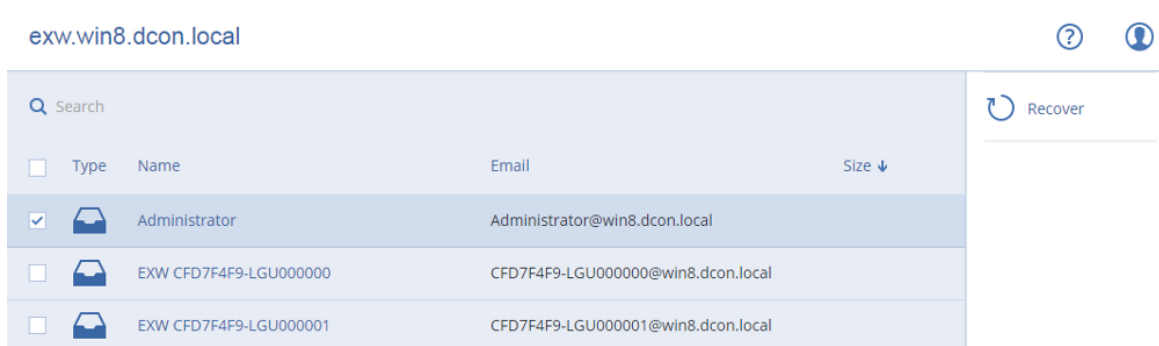

7. Cliquez sur **Restaurer**.

8. [Uniquement lors de la restauration vers Office 365] :

- a. Dans **Restaurer vers**, sélectionnez **Microsoft Office 365**.
- b. [Si vous avez sélectionné uniquement une boîte aux lettres à l'étape 6] Dans **Boîte aux lettres cible**, spécifiez la boîte aux lettres cible.
- c. Cliquez sur **Démarrer la restauration**.

Les étapes suivantes de cette procédure ne sont pas nécessaires.

9. Cliquez sur **Machine cible avec Microsoft Exchange Server** pour sélectionner ou modifier la machine cible. Cette étape permet la restauration d'une machine qui n'exécute par l'agent pour Exchange.

Spécifiez le nom de domaine qualifié complet (FQDN) de la machine où le rôle **Accès client** (dans Microsoft Exchange Server 2010/2013) ou le **rôle de boîte aux lettres** (dans Microsoft Exchange Server 2016 ou version ultérieure) est activé. La machine doit appartenir à la même forêt Active Directory que la machine qui effectue la restauration.

Si vous y êtes invité, fournissez les informations d'identification d'un compte qui sera utilisé pour accéder à la machine. Les exigences pour ce compte sont répertoriées dans « [Droits utilisateurs requis](#) ».

10. [Facultatif] Cliquez sur **Base de données pour recréer toutes boîtes aux lettres manquantes** pour modifier la base de données automatiquement sélectionnée.

11. Cliquez sur **Démarrer la restauration**.

La progression de la restauration sont affichées dans l'onglet **Activités**.

Pour restaurer une boîte aux lettres à partir d'une sauvegarde de boîte aux lettres

1. Cliquez sur **Périphériques > Microsoft Exchange > Boîtes aux lettres**.

2. Sélectionnez la boîte aux lettres à restaurer, puis cliquez sur **Restaurer**.

Vous pouvez rechercher les boîtes aux lettres par nom. Les caractères génériques ne sont pas pris en charge.

Si la boîte aux lettres a été supprimée, sélectionnez-la dans [l'onglet des sauvegardes](#), puis cliquez sur **Afficher les sauvegardes**.

3. Sélectionnez un point de restauration. Vous remarquerez que les points de restauration sont filtrés en fonction de leur emplacement.

4. Cliquez sur **Restaurer > Boîte aux lettres**.

5. Exécutez les étapes 8-11 de la procédure ci-dessus.

Restauration d'éléments de boîte aux lettres

Pour restaurer des boîtes aux lettres à partir d'une sauvegarde de base de données ou d'une sauvegarde reconnaissant les applications

1. [Uniquement lors de la restauration à partir d'une sauvegarde de base de données vers Office 365] Si l'agent pour Office 365 n'est pas installé sur la machine exécutant Exchange Server qui était sauvegardée, effectuez l'une des actions suivantes :

- S'il n'y a pas d'agent pour Office 365 au sein de votre organisation, installez un agent pour Office 365 sur la machine qui a été sauvegardée (ou sur une autre machine possédant la même version de Microsoft Exchange Server).
- Si vous avez déjà un agent pour Office 365 au sein de votre organisation, copiez des bibliothèques depuis la machine qui a été sauvegardée (ou à partir d'une autre machine possédant la même version de Microsoft Exchange Server) vers la machine avec l'agent pour Office 365, comme décrit dans « [Copier des bibliothèques Microsoft Exchange](#) ».

2. Effectuez l'une des actions suivantes :

- Lors d'une restauration à partir d'une sauvegarde reconnaissant les applications : sous **Périphériques**, sélectionnez la machine qui contenait à l'origine les données que vous voulez restaurer.

- Lors d'une restauration à partir d'une sauvegarde de base de données, cliquez sur **Périphériques > Microsoft Exchange > Bases de données**, puis sélectionnez la base de données qui contenait à l'origine les données que vous voulez restaurer.

3. Cliquez sur **Restauration**.

4. Sélectionnez un point de restauration. Vous remarquerez que les points de restauration sont filtrés en fonction de leur emplacement.

Si la machine est hors-ligne, les points de restauration ne s'affichent pas. Utilisez d'autres méthodes de restauration :

- [Uniquement lors d'une restauration à partir d'une sauvegarde reconnaissant les applications]
Si la sauvegarde est située dans le Cloud ou à un emplacement de stockage partagé (c'est-à-dire si d'autres agents peuvent y accéder), cliquez sur **Sélectionner une machine**, sélectionnez une machine en ligne avec agent pour Exchange ou agent pour VMware, puis choisissez un point de récupération.
- Sélectionnez un point de restauration sur [l'onglet Sauvegardes](#).

La machine choisie pour la navigation dans l'une des actions présentées ci-dessus effectuera la restauration des données à la place de la machine d'origine hors ligne.

5. Cliquez sur **Restaurer > Boîtes aux lettres Exchange**.

6. Cliquez sur la boîte aux lettres dans laquelle les éléments que vous souhaitez restaurer étaient initialement présents.

7. Sélectionnez les éléments que vous souhaitez restaurer.

Les options de recherche suivantes sont disponibles. Les caractères génériques ne sont pas pris en charge.

- Pour les messages de courrier électronique : recherche par sujet, expéditeur, destinataire et date.
- Pour les événements : recherche par titre et date.
- Pour les tâches : recherche par sujet et date.
- Pour les contacts : recherche par nom, adresse e-mail et numéro de téléphone.

Lorsqu'un message de courrier électronique est sélectionné, vous pouvez cliquer sur **Afficher le contenu** pour afficher son contenu, y compris les pièces jointes.

Remarque

Cliquez sur le nom d'un fichier de pièce jointe pour le télécharger.

Pour pouvoir sélectionner les dossiers, cliquez sur l'icône des dossiers de restauration.

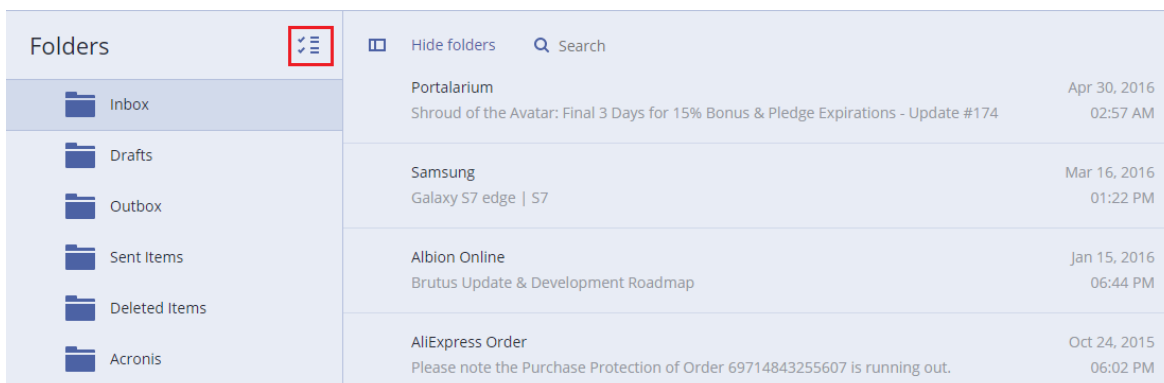

8. Cliquez sur **Restaurer**.
9. Pour restaurer Office 365, sélectionnez **Microsoft Office 365** dans **Restaurer vers**.
 Pour effectuer une restauration vers un serveur Exchange, conservez la valeur par défaut **Microsoft Exchange** dans **Restaurer vers**.
 [Uniquement lors de la restauration vers Exchange Server] Cliquez sur **Machine cible avec Microsoft Exchange Server** pour sélectionner ou modifier la machine cible. Cette étape permet la restauration d'une machine qui n'exécute par l'agent pour Exchange.
 Spécifiez le nom de domaine qualifié complet (FQDN) de la machine où le rôle **Accès client** (dans Microsoft Exchange Server 2010/2013) ou le **rôle de boîte aux lettres** (dans Microsoft Exchange Server 2016 ou version ultérieure) est activé. La machine doit appartenir à la même forêt Active Directory que la machine qui effectue la restauration.
10. Si vous y êtes invité, fournissez les informations d'identification d'un compte qui sera utilisé pour accéder à la machine. Les exigences pour ce compte sont répertoriées dans « [Droits utilisateurs requis](#) ».
11. Dans **Boîte aux lettres cible**, afficher, modifier ou spécifier la boîte aux lettres cible.
 Par défaut, la boîte aux lettres d'origine est sélectionnée. Si cette boîte aux lettres n'existe pas ou si une machine cible non d'origine est sélectionnée, vous devez spécifier la boîte aux lettres cible.
12. [Uniquement lors de la restauration de messages électroniques] Dans **Dossier cible**, affichez ou modifiez le dossier cible dans la boîte aux lettres cible. Par défaut, le dossier **Éléments restaurés** est sélectionné. En raison des limites de Microsoft Exchange, les événements, tâches, notes et contacts sont restaurés dans leur emplacement d'origine, quel que soit le **dossier cible** spécifié.
13. Cliquez sur **Démarrer la restauration**.
 La progression de la restauration sont affichées dans l'onglet **Activités**.
Pour restaurer un élément de boîte aux lettres à partir d'une sauvegarde de boîte aux lettres
 1. Cliquez sur **Périphériques > Microsoft Exchange > Boîtes aux lettres**.
 2. Sélectionnez la boîte aux lettres d'origine des éléments à restaurer, puis cliquez sur **Restauration**.
 Vous pouvez rechercher les boîtes aux lettres par nom. Les caractères génériques ne sont pas pris en charge.

Si la boîte aux lettres a été supprimée, sélectionnez-la dans l'[onglet des sauvegardes](#), puis cliquez sur **Afficher les sauvegardes**.

- Sélectionnez un point de restauration. Vous remarquerez que les points de restauration sont filtrés en fonction de leur emplacement.
- Cliquez sur **Restaurer > Messages électroniques**.
- Sélectionnez les éléments que vous souhaitez restaurer.

Les options de recherche suivantes sont disponibles. Les caractères génériques ne sont pas pris en charge.

- Pour les messages de courrier électronique : recherche par sujet, expéditeur, destinataire et date.
- Pour les événements : recherche par titre et date.
- Pour les tâches : recherche par sujet et date.
- Pour les contacts : recherche par nom, adresse e-mail et numéro de téléphone.

Lorsqu'un message de courrier électronique est sélectionné, vous pouvez cliquer sur **Afficher le contenu** pour afficher son contenu, y compris les pièces jointes.

Remarque

Cliquez sur le nom d'un fichier de pièce jointe pour le télécharger.

Lorsqu'un message de courrier électronique est sélectionné, vous pouvez cliquer sur **Envoyer sous forme de message électronique** pour l'envoyer à une adresse électronique. Le message est envoyé à partir de l'adresse électronique de votre compte d'administrateur.

Pour pouvoir sélectionner les dossiers, cliquez sur l'icône des dossiers à restaurer : 

- Cliquez sur **Restaurer**.
- Exécutez les étapes 9-13 de la procédure ci-dessus.

Copier les bibliothèques Microsoft Exchange Server

Lorsque de la [restauration des boîtes aux lettres Exchange](#) ou des [éléments des boîtes aux lettres vers Office 365](#), vous aurez peut-être besoin d'une copie des bibliothèques suivantes depuis la machine qui a été sauvegardée (ou depuis une autre machine possédant la même version de Microsoft Exchange Server) vers la machine avec l'agent pour Office 365.

Copiez les fichiers suivants, en fonction de la version de Microsoft Exchange Server sauvegardée.

Version Microsoft Exchange Server	Bibliothèques	Emplacement par défaut
Microsoft Exchange Server 2010	ese.dll esebcli2.dll store.exe	%ProgramFiles%\Microsoft\Exchange Server\V14\bin

Microsoft Exchange Server 2013	ese.dll	%ProgramFiles%\Microsoft\Exchange Server\V15\bin
	msvcr110.dll	%WINDIR%\system32
Microsoft Exchange Server 2016, Microsoft Exchange Server 2019	ese.dll	%ProgramFiles%\Microsoft\Exchange Server\V15\bin
	msvcr110.dll	%WINDIR%\system32
	msvcp110.dll	

Les bibliothèques doivent être placées dans le dossier **%ProgramData%\Acronis\ese**. Si ce dossier n'existe pas, créez-le manuellement.

Modification des informations d'identification de SQL Server ou d'Exchange Server

Vous pouvez modifier les informations d'identification de SQL Server ou Exchange Server sans réinstaller l'agent.

Pour modifier les informations d'identification de SQL Server ou Exchange Server

1. Cliquez sur **Périphériques**, puis sur **Microsoft SQL** ou **Microsoft Exchange**.
2. Sélectionnez le groupe de disponibilité AlwaysOn, le groupe de disponibilité de la base de données, l'instance SQL Server ou l'instance Exchange Server dont vous voulez modifier les identifiants d'accès.
3. Cliquez sur **Indiquer l'identifiant**.
4. Indiquez les nouvelles informations d'identification, puis cliquez sur **OK**.

Pour modifier les informations d'identification d'Exchange Server pour la sauvegarde de boîte aux lettres

1. Cliquez sur **Périphériques > Microsoft Exchange**, puis développez **Boîtes aux lettres**.
2. Sélectionnez l'Exchange Server dont vous souhaitez modifier les informations d'identification.
3. Cliquez sur **Paramètres**.
4. Indiquez les nouvelles informations d'identification sous **Compte administrateur Exchange**, puis cliquez sur **OK**.

Protection des boîtes aux lettres Office 365

Important

Cette section est valable pour des déploiements sur site de Acronis Cyber Backup. Si vous utilisez un déploiement dans le Cloud, veuillez consulter le site

<https://www.acronis.com/support/documentation/BackupService/index.html#37287.html>.

Pourquoi sauvegarder les boîtes aux lettres Office 365 ?

Bien que Microsoft Office 365 soit un service de Cloud, l'exécution de sauvegardes régulières offre une couche de protection supplémentaire contre les erreurs des utilisateurs et les actions malveillantes intentionnelles. Il est possible de restaurer les éléments supprimés d'une sauvegarde même après expiration de la période de rétention d'Office 365. De la même manière, pour des raisons de conformité à d'éventuelles réglementations, il est possible de conserver une copie locale des boîtes aux lettres Office 365.

De quoi ai-je besoin pour effectuer une sauvegarde des boîtes aux lettres ?

Pour sauvegarder et restaurer des boîtes aux lettres Office 365, vous devez bénéficier du rôle d'administrateur global dans Microsoft Office 365.

Pour ajouter une organisation Microsoft Office 365

1. [Installez l'agent pour Office 365](#) sur une machine Windows connectée à Internet. Il ne peut y avoir qu'un seul agent pour Office 365 au sein d'une organisation.
2. Selon la méthode d'authentification que vous employez :
 - a. Si vous utilisez une authentification basique : Sur la page **Microsoft Office 365** de l'interface Web, entrez les identifiants de l'administrateur global d'Office 365 puis cliquez sur **OK**. L'agent se connecte à Office 365 au moyen de ce compte. Pour permettre à l'agent d'accéder au contenu de toutes les boîtes aux lettres, ce compte bénéficie du rôle de gestion **ApplicationImpersonation**.
 - b. Si vous utilisez une authentification moderne : Sur la page **Microsoft Office 365** de l'interface Web, entrez l'identifiant et le secret de l'application, ainsi que l'identifiant du tenant Microsoft 365, puis cliquez sur **Se connecter**. Pour plus d'informations sur leur recherche, reportez-vous à Obtention de l'identifiant et du secret d'application.

Les éléments de données de votre organisation apparaissent ensuite dans la console de sauvegarde de la page **Microsoft Office 365**.

Restauration

Les éléments suivants peuvent être restaurés à partir de sauvegardes de boîte aux lettres :

- Boîtes aux lettres
- Dossiers de courriers électroniques
- Messages de courriers électroniques
- Événements de calendrier
- Tâches
- Contacts
- Entrées de journal
- Notes

Vous pouvez utiliser la fonction de recherche pour trouver l'emplacement des éléments.

La restauration peut être réalisée sur Microsoft Office 365 ou sur Exchange Server en temps réel.

Lorsqu'une boîte aux lettres est restaurée sur une boîte aux lettres Office 365 existante, les éléments existants, dont les identifiants, sont identiques sont écrasés. Lorsqu'une boîte aux lettres est restaurée sur une boîte aux lettres existante sur un serveur Exchange, les éléments existants sont conservés tels quels. Les éléments restaurés sont placés à leurs côtés.

La restauration des éléments de boîtes aux lettres n'écrase aucun élément. À la place, le chemin d'accès complet vers un élément de boîte aux lettres est recréé dans le dossier cible.

Limites

- L'application d'un plan de protection à plus de 500 boîtes aux lettres peut dégrader les performances de sauvegarde. Pour protéger davantage de boîtes aux lettres, créez plusieurs plans de protection et planifiez leur exécution à des horaires différents.
- Les boîtes aux lettres archivées (**Archives permanentes**) ne peuvent pas être sauvegardées.
- Une sauvegarde de boîte aux lettres inclut uniquement des dossiers visibles pour les utilisateurs. Le dossier **Éléments récupérables** et ses sous-dossiers (**Suppressions, Versions, Purges, Audits, DiscoveryHold, Journalisation du calendrier**) ne sont pas inclus dans une sauvegarde de boîte aux lettres.
- La restauration vers une nouvelle boîte aux lettres Office 365 n'est pas possible. Vous devez d'abord créer un nouvel utilisateur Office 365 manuellement, puis restaurer les éléments vers la boîte aux lettres de cet utilisateur.
- La restauration vers une autre organisation Microsoft Office 365 n'est pas prise en charge.
- Certains types ou propriétés d'éléments pris en charge par Office 365 peuvent ne pas être pris en charge par Exchange Server. Ils seront ignorés pendant la restauration sur Exchange Server.

Sélection de boîtes aux lettres

Sélectionnez les boîtes aux lettres comme décrit ci-dessous, puis spécifiez d'autres paramètres du plan de sauvegarde [au besoin](#).

Pour sélectionner des boîtes aux lettres

1. Cliquez sur **Microsoft Office 365**.
2. Si vous y êtes invité, connectez-vous à Microsoft Office 365 en tant qu'administrateur général.
3. Sélectionnez les boîtes aux lettres que vous voulez sauvegarder.
4. Cliquez sur **Sauvegarder**.

Restauration de boîtes aux lettres et d'éléments de boîte aux lettres

Restauration de boîtes aux lettres

1. [Uniquement lors d'une restauration vers Exchange Server] Assurez-vous qu'il existe un utilisateur Exchange avec le même identifiant de connexion que le nom d'utilisateur de l'utilisateur pour lequel la boîte aux lettres est restaurée. Dans le cas contraire, créez l'utilisateur. Les autres exigences pour cet utilisateur sont décrits dans « [Restauration de boîtes aux lettres et éléments de boîtes aux lettres Exchange](#) » dans « Exigences sur les comptes d'utilisateur ».
2. Cliquez sur **Périphériques > Microsoft Office 365**.
3. Sélectionnez la boîte aux lettres à restaurer, puis cliquez sur **Restaurer**.
Vous pouvez rechercher les boîtes aux lettres par nom. Les caractères génériques ne sont pas pris en charge.
Si la boîte aux lettres a été supprimée, sélectionnez-la dans [l'onglet des sauvegardes](#), puis cliquez sur **Afficher les sauvegardes**.
4. Sélectionnez un point de restauration. Vous remarquerez que les points de restauration sont filtrés en fonction de leur emplacement.
5. Cliquez sur **Restaurer > Boîte aux lettres**.
6. Pour effectuer une restauration vers Exchange Server, sélectionnez **Microsoft Exchange** dans **Restaurer vers**. Poursuivez la restauration comme décrit dans « [Restauration de boîtes aux lettres](#) » en commençant par l'étape 9. Les étapes suivantes de cette procédure ne sont pas nécessaires.
Pour restaurer Office 365, conservez la valeur **Microsoft Office 365** par défaut dans **Restaurer vers**.
7. Dans **Boîte aux lettres cible**, afficher, modifier ou spécifier la boîte aux lettres cible.
Par défaut, la boîte aux lettres d'origine est sélectionnée. Si cette boîte aux lettres n'existe pas, vous devez spécifier la boîte aux lettres cible.
8. Cliquez sur **Démarrer la restauration**.

Restauration d'éléments de boîte aux lettres

1. [Uniquement lors d'une restauration vers Exchange Server] Assurez-vous qu'il existe un utilisateur Exchange avec le même identifiant de connexion que le nom d'utilisateur de l'utilisateur pour lequel les éléments de la boîte aux lettres sont restaurés. Dans le cas contraire,

créez l'utilisateur. Les autres exigences pour cet utilisateur sont décrits dans « [Restauration de boîtes aux lettres et éléments de boîtes aux lettres Exchange](#) » dans « Exigences sur les comptes d'utilisateur ».

2. Cliquez sur **Périphériques > Microsoft Office 365**.

3. Sélectionnez la boîte aux lettres d'origine des éléments à restaurer, puis cliquez sur **Restauration**.

Vous pouvez rechercher les boîtes aux lettres par nom. Les caractères génériques ne sont pas pris en charge.

Si la boîte aux lettres a été supprimée, sélectionnez-la dans [l'onglet des sauvegardes](#), puis cliquez sur **Afficher les sauvegardes**.

4. Sélectionnez un point de restauration. Vous remarquerez que les points de restauration sont filtrés en fonction de leur emplacement.

5. Cliquez sur **Restaurer > Messages électroniques**.

6. Sélectionnez les éléments que vous souhaitez restaurer.

Les options de recherche suivantes sont disponibles. Les caractères génériques ne sont pas pris en charge.

- Pour les messages de courrier électronique : recherche par sujet, expéditeur, destinataire et date.
- Pour les événements : recherche par titre et date.
- Pour les tâches : recherche par sujet et date.
- Pour les contacts : recherche par nom, adresse e-mail et numéro de téléphone.

Lorsqu'un message de courrier électronique est sélectionné, vous pouvez cliquer sur **Afficher le contenu** pour afficher son contenu, y compris les pièces jointes.

Remarque

Cliquez sur le nom d'un fichier de pièce jointe pour le télécharger.

Lorsqu'un message de courrier électronique est sélectionné, vous pouvez cliquer sur **Envoyer sous forme de message électronique** pour l'envoyer à une adresse électronique. Le message est envoyé à partir de l'adresse électronique de votre compte d'administrateur.

Pour pouvoir sélectionner les dossiers, cliquez sur l'icône des dossiers à restaurer : 

7. Cliquez sur **Restaurer**.

8. Pour effectuer une restauration vers Exchange Server, sélectionnez **Microsoft Exchange** dans **Restaurer vers**.

Pour restaurer Office 365, conservez la valeur **Microsoft Office 365** par défaut dans **Restaurer vers**.

9. [Uniquement lors de la restauration vers Exchange Server] Cliquez sur **Machine cible avec Microsoft Exchange Server** pour sélectionner ou modifier la machine cible. Cette étape permet la restauration d'une machine qui n'exécute par l'agent pour Exchange.

Spécifiez le nom de domaine qualifié complet (FQDN) de la machine où le rôle **Accès client** de Microsoft Exchange Server est activé. La machine doit appartenir à la même forêt Active Directory que la machine qui effectue la restauration.

Si vous y êtes invité, fournissez les informations d'identification d'un compte qui sera utilisé pour accéder à la machine. Les exigences pour ce compte sont répertoriées dans « [Droits utilisateurs requis](#) ».

10. Dans **Boîte aux lettres cible**, afficher, modifier ou spécifier la boîte aux lettres cible.
Par défaut, la boîte aux lettres d'origine est sélectionnée. Si cette boîte aux lettres n'existe pas, vous devez spécifier la boîte aux lettres cible.
11. [Uniquement lors de la restauration de messages électroniques] Dans **Dossier cible**, affichez ou modifiez le dossier cible dans la boîte aux lettres cible. Par défaut, le dossier **Éléments restaurés** est sélectionné.
12. Cliquez sur **Démarrer la restauration**.

Modification des informations d'identification d'Office 365

Vous pouvez modifier les informations d'identification d'Office 365 sans réinstaller l'agent.

Pour modifier les informations d'identification d'Office 365

1. Cliquez sur **Périphériques > Microsoft Office 365**.
2. Sélectionnez l'organisation Office 365.
3. Cliquez sur **Indiquer l'identifiant**.
4. Saisissez l'identifiant et le secret de l'application, ainsi que l'identifiant du tenant Microsoft 365.
Pour plus d'informations sur leur recherche, reportez-vous à Obtention de l'identifiant et du secret d'application.
5. Cliquez sur **Connexion**.

Protection des données G Suite

Cette fonctionnalité est disponible uniquement dans les déploiements dans le Cloud de Acronis Cyber Backup. Pour une description détaillée de cette fonctionnalité, veuillez consulter le site <https://www.acronis.com/support/documentation/BackupService/index.html#33827.html>.

Sauvegarde d'Oracle Database

La protection d'Oracle Database est décrite dans un autre document, disponible à l'adresse https://dl.managed-protection.com/u/pdf/AcronisCyberBackup_12.5_OracleBackup_whitepaper.pdf

Remarque

Cette fonctionnalité n'est pas disponible dans les éditions standard du service Acronis Cyber Backup.

Active Protection

Remarque

Concernant les déploiements dans le Cloud, certaines des fonctionnalités décrites dans cette section pourraient être indisponibles ou différentes.

Active Protection protège un système des ransomware et des malware d'extraction de cryptomonnaie. Un ransomware chiffre les fichiers et exige une rançon en échange de la clé de chiffrement. Un malware de cryptomining effectue des calculs mathématiques en arrière-plan et monopolise ainsi la puissance de traitement ainsi que le trafic réseau.

Active Protection est disponible pour les machines exécutant Windows 7 et les versions ultérieures, ainsi que Windows Server 2008 R2 et les versions ultérieures. L'agent pour Windows doit être installé sur la machine.

Fonctionnement

Active Protection surveille les processus en cours d'exécution sur la machine protégée. Lorsqu'un processus tiers essaye de chiffrer des fichiers ou d'extraire de la cryptomonnaie, Active Protection génère une alerte et exécute des actions supplémentaires, si ces dernières sont précisées par la configuration.

Par ailleurs, Active Protection empêche les modifications non autorisées des propres processus du logiciel de sauvegarde, de ses enregistrements du registre, et de ses fichiers exécutables et de configuration, ainsi que des sauvegardes contenues dans les dossiers locaux.

Pour identifier les processus malveillants, Active Protection utilise des heuristiques comportementales. Active Protection compare la chaîne d'actions réalisées par un processus avec la chaîne d'événements enregistrée dans la base de données des schémas de comportement malveillants. Cette approche permet à Active Protection de détecter de nouveaux malware grâce à leur comportement typique.

Paramètres d'Active Protection

Pour minimiser les ressources consommées par l'analyse heuristique et éliminer les faux positifs lorsqu'un programme de confiance est considéré comme un ransomware, vous pouvez définir les paramètres suivants :

- Processus de confiance qui ne sont jamais considérés comme des ransomwares. Les processus signés par Microsoft sont toujours fiables.
- Processus dangereux qui sont toujours considérés comme des ransomwares. Ces processus ne pourront pas démarrer tant qu'Active Protection sera activé sur la machine.
- Dossiers dans lesquels les modifications des fichiers ne seront pas surveillées.

Spécifiez le chemin d'accès complet au processus exécutable, en commençant par la lettre du lecteur. Par exemple : C:\Windows\Temp\er76s7sdkh.exe.

Pour spécifier des dossiers, vous pouvez utiliser les caractères génériques * et ?. L'astérisque (*) remplace zéro ou plusieurs caractères. Le point d'interrogation (?) remplace exactement un seul caractère. Il n'est pas possible d'utiliser des variables d'environnement telles que %AppData%.

Plan Active Protection

Tous les paramètres d'Active Protection sont contenus dans le plan Active Protection. Ce plan peut être appliqué sur plusieurs machines.

Une organisation ne peut avoir qu'un seul plan Active Protection. Si l'organisation possède des unités, les administrateurs d'unités ne sont pas autorisés à appliquer, modifier ou révoquer le plan.

Application du plan Active Protection

1. Sélectionnez les machines pour lesquelles vous voulez activer Active Protection.
2. Cliquez sur **Active Protection**.
3. [Facultatif] Cliquez sur **Modifier** pour modifier les paramètres suivants :
 - Dans **Action lors de la détection**, sélectionnez l'action que le logiciel exécutera lors de la détection d'une activité de ransomware, puis cliquez sur **Terminé**. Vous pouvez sélectionner l'une des options suivantes :
 - **Notifier uniquement** (par défaut)
Le logiciel générera une alerte au sujet du processus.
 - **Arrêter le processus**
Le logiciel générera une alerte et arrêtera le processus.
 - **Revenir à l'utilisation du cache**
Le logiciel générera une alerte, arrêtera le processus et annulera les modifications apportées aux fichiers, à l'aide du cache de service.
 - Dans **Processus dangereux**, spécifiez les processus dangereux à toujours considérer comme des ransomwares, puis cliquez sur **Terminé**.
 - Dans **Processus de confiance**, spécifiez les processus de confiance à ne jamais considérer comme des ransomwares, puis cliquez sur **Terminé**. Les processus signés par Microsoft sont toujours fiables.
 - Dans **Exclusions de dossier**, spécifiez la liste des dossiers dans lesquels les modifications de fichiers ne seront pas surveillées, puis cliquez sur **Terminé**.
 - Désactiver le commutateur **Autoprotection**.
L'autoprotection empêche les modifications non autorisées des propres processus du logiciel, de ses enregistrements du registre et de ses fichiers exécutables et de configuration, ainsi que des sauvegardes contenues dans les dossiers locaux. Nous ne recommandons pas la

désactivation de cette fonctionnalité.

- Modifiez les [Options de protection](#).
4. Si vous modifiez les paramètres, cliquez sur **Enregistrer les modifications**. Les modifications s'appliqueront à toutes les machines sur lesquelles Active Protection est activé.
 5. Cliquez sur **Appliquer**.

Options de protection

Sauvegardes

Cette option apparaît lorsque l'option **Autoprotection** est activée dans le plan Active Protection.

Cette option s'applique aux fichiers qui disposent d'une extension .tibx, .tib ou .tia et qui sont situés dans des dossiers locaux.

Cette option vous permet de préciser les processus qui sont autorisés à modifier les fichiers de sauvegarde, même si ces fichiers sont protégés par l'autoprotection. Cela est très pratique, par exemple, si vous supprimez des fichiers de sauvegarde ou les déplacez vers un emplacement différent à l'aide d'un script.

Le pré-réglage est le suivant : **Activé**.

Si cette option est activée, les fichiers de sauvegarde ne peuvent être modifiés que par les processus signés par le fournisseur du logiciel de sauvegarde. Cela permet au logiciel d'appliquer des règles de rétention et de supprimer des sauvegardes lorsqu'un utilisateur le demande depuis l'interface Web. Les autres processus, qu'ils soient suspects ou non, ne peuvent pas modifier les sauvegardes.

Si cette option est désactivée, vous pouvez autoriser d'autres processus à modifier les sauvegardes. Spécifiez le chemin d'accès complet au processus exécutable, en commençant par la lettre du lecteur.

Protection contre le cryptomining

Cette option définit si Active Protection détecte les malware de cryptomining potentiels.

Le pré-réglage est le suivant : **Désactivé**.

Si une activité de cryptomining est détectée, l'**Action lors de la détection** sélectionnée s'exécute (sauf le rétablissement des fichiers à partir du cache, puisqu'il n'y a rien à rétablir).

Un malware de cryptomining réduit la performance des applications utiles, accroît la facture d'électricité, peut causer des plantages système et même endommager le matériel à cause d'un usage abusif. Nous vous recommandons d'ajouter les malware de cryptomining à la liste des **processus nuisibles** pour les empêcher de s'exécuter.

Lecteurs mappés :

Cette option définit si Active Protection protège les dossiers réseau mappés en tant que lecteurs locaux.

Cette option s'applique aux fichiers partagés via SMB ou NFS.

Le pré-réglage est le suivant : **Activé**.

Si un fichier était situé à l'origine sur un lecteur mappé, il ne peut pas être sauvegardé dans l'emplacement d'origine lorsqu'il est extrait du cache à l'aide de l'action **Revenir à l'utilisation du cache**. Il sera en fait sauvegardé dans le dossier indiqué dans les paramètres de cette option. Le dossier par défaut est le suivant : **C:\ProgramData\Acronis\Restored Network Files**. Si ce dossier n'existe pas, il sera créé. Si vous souhaitez modifier ce chemin, veuillez à choisir un dossier local. Les dossiers réseau, y compris les dossiers sur les lecteurs mappés, ne sont pas pris en charge.

Opérations spéciales avec les machines virtuelles

Exécution d'une machine virtuelle à partir d'une sauvegarde (restauration instantanée)

Remarque

Cette fonctionnalité est uniquement disponible avec la licence Acronis Cyber Backup Advanced.

Vous pouvez exécuter une machine virtuelle depuis une sauvegarde de niveau disque contenant un système d'exploitation. Cette opération, aussi appelée restauration instantanée, vous permet de lancer un serveur virtuel en quelques secondes. Les disques virtuels sont émulés directement depuis la sauvegarde et n'utilisent pas d'espace dans le magasin de données (stockage). Seule la conservation des modifications des disques virtuels nécessite de l'espace de stockage.

Nous vous recommandons d'exécuter cette machine virtuelle temporaire pour un maximum de trois jours. Vous pourrez alors la supprimer entièrement ou la convertir en machine virtuelle standard (finalisation) sans temps d'arrêt du système.

Tant que la machine virtuelle temporaire existe, les règles de rétention ne peuvent être appliquées à la sauvegarde utilisée par celle-ci. L'exécution des sauvegardes de la machine d'origine se poursuit.

Exemples d'utilisation

- **Reprise d'activité après sinistre**

Mettez instantanément en ligne une copie d'une machine qui a planté.

- **Test d'une sauvegarde**

Exécutez la machine depuis la sauvegarde et assurez-vous que le SE invité et les applications fonctionnent correctement.

- **Accès aux données d'application**

Tant que la machine est en cours d'exécution, utilisez les outils de gestion natifs de l'application pour accéder aux données nécessaires et les extraire.

Prérequis

- Au moins un agent pour VMware ou Hyper-V doit être enregistré dans le service de sauvegarde.
- La sauvegarde peut être stockée dans un dossier réseau, dans un nœud de stockage ou dans un dossier local de la machine sur laquelle l'agent pour VMware ou Hyper-V est installé. Si vous sélectionnez un dossier réseau, il doit être accessible depuis cette machine. Il est possible d'exécuter une machine virtuelle à partir d'une sauvegarde stockée sur le Cloud, mais celle-ci

sera plus lente, car l'opération nécessite d'importantes lectures en accès aléatoire à partir de la sauvegarde. Il n'est pas possible d'exécuter une machine virtuelle à partir d'une sauvegarde stockée sur un serveur SFTP, un périphérique à bandes ou Secure Zone.

- La sauvegarde doit contenir une machine entière ou l'ensemble des volumes requis pour le démarrage du système d'exploitation.
- Des sauvegardes de machines à la fois physiques et virtuelles peuvent être utilisées. Les sauvegardes de *conteneurs* Virtuozzo ne peuvent pas être utilisées.
- Les sauvegardes qui contiennent des volumes logiques Linux (LVM) doivent être créées par l'agent pour VMware ou l'agent pour Hyper-V. La machine virtuelle doit être du même type que la machine d'origine (ESXi ou Hyper-V).

Exécution de la machine

1. Effectuez l'une des actions suivantes :
 - Sélectionnez une machine sauvegardée, cliquez sur **Restauration**, puis sélectionnez un point de restauration.
 - Sélectionnez un point de restauration sur [l'onglet Sauvegardes](#).

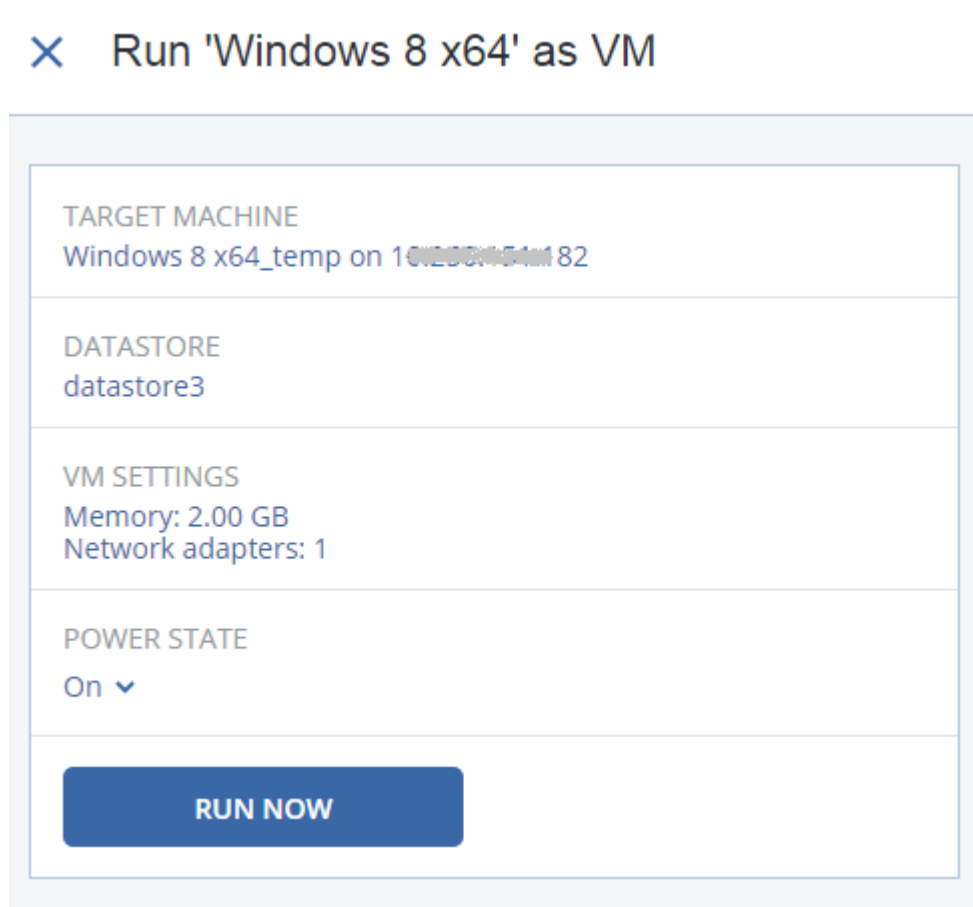

2. Cliquez sur **Exécuter en tant que MV**.

Le logiciel sélectionne automatiquement l'hôte et les autres paramètres requis.



3. [Facultatif] Cliquez sur **Machine cible**, puis modifiez le type de machine virtuelle (ESXi ou Hyper-V), l'hôte ou le nom de machine virtuelle.
4. [Facultatif] Cliquez sur **Magasin de données** pour ESXi ou **Chemin d'accès** pour Hyper-V, puis sélectionnez le magasin de données pour la machine virtuelle.
Les modifications des disques virtuels s'accumulent tant que la machine est en cours d'exécution. Assurez-vous que le magasin de données sélectionné dispose d'un espace libre suffisant. Si vous prévoyez de conserver ces modifications en [rendant la machine virtuelle permanente](#), sélectionnez un magasin de données adapté à la machine en production.
5. [Facultatif] Cliquez sur **Paramètres de MV** pour modifier la taille de la mémoire et les connexions réseau de la machine virtuelle.
6. [Facultatif] Sélectionnez l'état d'alimentation de la MV (**Marche/Arrêt**).
7. Cliquez sur **Exécuter maintenant**.



La machine apparaît alors dans l'interface Web avec une des icônes suivantes :  ou . Ces machines virtuelles ne peuvent pas être sélectionnées pour la sauvegarde.

Suppression de la machine

Nous ne recommandons pas de supprimer une machine virtuelle temporaire directement dans vSphere/Hyper-V. Cela peut créer des artefacts dans l'interface Web. De plus, la sauvegarde depuis laquelle s'exécutait la machine peut rester verrouillée pendant un certain temps (elle ne peut pas être supprimée par les règles de rétention).

Suppression d'une machine virtuelle s'exécutant depuis une sauvegarde

1. Dans l'onglet **Tous les périphériques**, sélectionnez une machine virtuelle s'exécutant depuis une sauvegarde.
2. Cliquez sur **Supprimer**.

La machine est supprimée de l'interface Web. Elle est également supprimée du magasin de données (stockage) et de l'inventaire vSphere ou Hyper-V. Toutes les modifications des données pendant l'exécution de la machine sont perdues.

Finalisation de la machine

Tant qu'une machine virtuelle s'exécute depuis une sauvegarde, le contenu des disques virtuels est obtenu directement de cette sauvegarde. De ce fait, la machine devient inaccessible, voire endommagée, si la connexion avec l'emplacement ou l'agent de sauvegarde est perdue.

Vous pouvez rendre une machine ESXi permanente, c'est-à-dire restaurer l'ensemble de tous les disques virtuels, y compris les modifications effectuées lors de l'exécution de la machine, sur le magasin de données stockant ces modifications. Ce processus s'appelle la finalisation.

La finalisation s'effectue sans indisponibilité du système. La machine virtuelle n'est *pas* mise hors tension lors de la finalisation.

Finalisation d'une machine virtuelle s'exécutant depuis une sauvegarde

1. Dans l'onglet **Tous les périphériques**, sélectionnez une machine virtuelle s'exécutant depuis une sauvegarde.
2. Cliquez sur **Finaliser**.
3. [Facultatif] Indiquez un nouveau nom pour la machine.
4. [Facultatif] Modifiez le mode d'allocation du disque. Le paramètre par défaut est **Dynamique**.
5. Cliquez sur **Finaliser**.

Le nom de la machine est immédiatement modifié. La progression de la restauration sont affichées dans l'onglet **Activités**. Une fois la restauration terminée, l'icône de la machine devient celle d'une machine virtuelle standard.

Ce que vous devez savoir à propos de la finalisation

Finalisation vs. récupération normale

Le processus de finalisation est plus lent qu'une récupération normale pour les raisons suivantes :

- Lors d'une finalisation, l'agent accède aléatoirement aux différentes parties de la sauvegarde. Lorsqu'une machine entière est restaurée, l'agent lit de manière séquentielle les données de la sauvegarde.
- Si la machine virtuelle est exécutée pendant la finalisation, l'agent lit les données de la sauvegarde plus souvent, afin de maintenir les deux processus simultanément. Lors d'une récupération normale, la machine virtuelle est arrêtée.

Finalisation des machines exécutées depuis des sauvegardes Cloud

En raison de l'accès intensif aux données sauvegardées, la vitesse de finalisation dépend fortement de la bande passante de connexion entre l'emplacement de la sauvegarde et l'agent. La finalisation sera plus lente pour les sauvegardes situées dans le Cloud que pour les sauvegardes locales. Si la connexion Internet est très lente ou instable, la finalisation d'une machine exécutée depuis une sauvegarde Cloud peut échouer. Nous recommandons d'exécuter des machines virtuelles à partir de sauvegardes locales si vous prévoyez d'effectuer la finalisation et que vous avez le choix.

Fonctionnement dans VMware vSphere

Cette section décrit les opérations spécifiques aux environnements VMware vSphere.

Réplication de machines virtuelles

La réplication est uniquement disponible pour les machines virtuelles VMware ESXi.

La réplication est un processus visant à créer une copie exacte (réplica) d'une machine virtuelle, puis à conserver la synchronisation du réplica avec la machine d'origine. En répliquant une machine

virtuelle critique, vous disposerez toujours d'une copie de cette machine et qui sera toujours prête à démarrer.

La réplication peut être démarrée manuellement ou selon la planification que vous définissez. La première réplication est complète (elle copie la machine en entier). Toutes les répliques subséquentes sont incrémentielles et effectuées avec [Changed Block Tracking](#), sauf si cette option est désactivée.

Réplication vs. sauvegarde

Contrairement aux sauvegardes planifiées, un réplica conserve l'état le plus récent de la machine virtuelle. Un réplica consomme de l'espace au sein du magasin de données, tandis que les sauvegardes peuvent être conservées dans un espace de stockage plus abordable.

Toutefois, recourir à un réplica est beaucoup plus rapide qu'une restauration et que l'exécution d'une machine virtuelle depuis une sauvegarde. Lorsqu'il est utilisé, un réplica travaille plus rapidement qu'une machine virtuelle exécutée depuis une sauvegarde et ne charge pas l'agent pour VMware.

Exemples d'utilisation

- **Répliquer des machines virtuelles sur un site distant.**

La réplication vous permet de faire face aux défaillances des centres de données partielles ou complètes, en clonant les machines virtuelles depuis un site secondaire. Le site secondaire se trouve habituellement dans un emplacement à distance qui est susceptible d'être affecté par l'environnement, l'infrastructure ou d'autres facteurs qui pourraient provoquer la défaillance du premier site.

- **Répliquer des machines virtuelles au sein d'un site unique (depuis un hôte/magasin de données vers un autre).**

La réplication sur site peut être utilisée pour des scénarios de reprise d'activité après sinistre et de haute disponibilité.

Ce qu'un réplica vous permet de faire

- **Tester un réplica**

Le réplica sera mis sur tension pour le test. Utilisez vSphere Client ou d'autres outils pour vérifier si le réplica fonctionne correctement. La réplication est suspendue pendant que le test est en cours.

- **Basculer sur un réplica**

Le basculement est une transition de la charge de travail depuis la machine virtuelle d'origine vers le réplica. La réplication est suspendue pendant que le basculement est en cours.

- **Sauvegarder le réplica**

La sauvegarde et la réplication requièrent l'accès aux disques virtuels, ce qui a une incidence sur les performances de l'hôte sur lequel la machine virtuelle s'exécute. Si vous souhaitez à la fois un réplica et des sauvegardes pour une machine virtuelle, mais que vous ne souhaitez pas ajouter

de charge sur l'hôte de production, répliquez la machine sur un hôte différent et configurez des sauvegardes du réplica.

Restrictions

Les types de machines virtuelles suivants ne peuvent pas être répliqués :

- Machines insensibles aux défaillances s'exécutant sur ESXi 5.5 et versions ultérieures
- Machines s'exécutant à partir de sauvegardes
- Réplicas de machines virtuelles

Création d'un plan de réplication

Un plan de réplication doit être créé individuellement pour chaque machine. Il est impossible d'appliquer un plan existant à d'autres machines.

Pour créer un plan de réplication

1. Sélectionnez une machine virtuelle à répliquer.
2. Cliquez sur **Réplication**.
Le logiciel affiche un nouveau modèle de plan de réplication.
3. [Facultatif] Pour modifier le nom du plan de réplication, cliquez sur le nom par défaut.
4. Cliquez sur **Machine cible**, puis suivez les instructions suivantes :
 - a. Choisissez de créer un nouveau réplica ou d'utiliser un réplica existant sur la machine d'origine.
 - b. Sélectionnez l'hôte ESXi et spécifiez le nouveau nom du réplica ou sélectionnez un réplica existant.
Le nom par défaut d'un nouveau réplica est **[Nom d'origine de la machine]_réplica**.
 - c. Cliquez sur **OK**.
5. [Uniquement en cas de réplication sur une nouvelle machine] Cliquez sur **Magasin de données**, puis sélectionnez le magasin de données pour la machine virtuelle.
6. [Facultatif] Cliquez sur **Planification** pour modifier la planification de réplication.
Par défaut, la réplication s'effectue de manière quotidienne, du lundi au vendredi. Vous pouvez sélectionner l'heure de démarrage de la réplication.
Si vous souhaitez modifier la fréquence des réplications, faites glisser le curseur, puis indiquez la planification.
Vous pouvez également procéder comme suit :
 - Définir une période au cours de laquelle la planification sera effective. Cochez la case **Exécuter le plan dans une plage de dates**, puis indiquez la plage de dates.
 - Désactiver la planification. Dans ce cas, la réplication peut commencer manuellement.
7. [Facultatif] Cliquez sur l'icône en forme d'engrenage pour modifier les [options de réplication](#).
8. Cliquez sur **Appliquer**.

9. [Facultatif] Pour exécuter le plan manuellement, cliquez sur **Exécuter maintenant** dans le volet du plan.

À la suite de l'exécution d'un plan de réplication, le réplica de la machine virtuelle apparaît dans la

liste **Tous les périphériques** avec l'icône suivante :



Test d'un réplica

Pour préparer un réplica à des fins de test

1. Sélectionnez un réplica à tester.
2. Cliquez sur **Tester un réplica**.
3. Cliquez sur **Démarrer le test**.
4. Sélectionnez si le réplica sous tension doit être connecté à un réseau. Par défaut, le réplica ne sera pas connecté à un réseau.
5. [Facultatif] Si vous choisissez de connecter le réplica au réseau, cochez la case **Arrêter la machine virtuelle d'origine** pour arrêter la machine d'origine avant de mettre le réplica sous tension.
6. Cliquez sur **Démarrer**.

Pour arrêter le test d'un réplica

1. Sélectionnez un réplica en cours de test.
2. Cliquez sur **Tester un réplica**.
3. Cliquez sur **Arrêter le test**.
4. Confirmez votre choix.

Basculer sur un réplica

Pour basculer une machine sur un réplica

1. Sélectionnez un réplica sur lequel basculer.
2. Cliquez sur **Actions de réplica**.
3. Cliquez sur **Basculer**.
4. Sélectionnez si le réplica sous tension doit être connecté à un réseau. Par défaut, le réplica sera connecté au même réseau que la machine d'origine.
5. [Facultatif] Si vous choisissez de connecter le réplica au réseau, décochez la case **Arrêter la machine virtuelle** pour conserver la machine d'origine en ligne.
6. Cliquez sur **Démarrer**.

Lorsque le réplica est en état de basculement, vous pouvez choisir une des options suivantes :

- **Arrêter le basculement**

Arrêtez le basculement si la machine d'origine a été réparée. Le réplica sera mis hors tension. La réplication sera reprise.

- **Effectuer un basculement permanent sur le réplica**

Cette opération instantanée supprime la marque « réplica » de la machine virtuelle, et la réplication n'est alors plus possible. Si vous souhaitez reprendre la réplication, modifiez le plan de réplication pour sélectionner cette machine en tant que source.

- **Restauration automatique**

Effectuez une restauration automatique si vous avez basculé sur le site qui n'est pas destiné aux opérations continues. Le réplica sera restauré sur la machine d'origine ou sur une nouvelle machine virtuelle. Une fois la restauration effectuée sur la machine d'origine, celle-ci est mise sous tension et la réplication reprend. Si vous choisissez de restaurer sur une nouvelle machine, modifiez le plan de réplication pour sélectionner cette machine en tant que source.

Arrêt du basculement

Pour arrêter le basculement

1. Sélectionnez un réplica en état de basculement.
2. Cliquez sur **Actions de réplica**.
3. Cliquez sur **Arrêter le basculement**.
4. Confirmez votre choix.

Effectuer un basculement permanent

Pour effectuer un basculement permanent

1. Sélectionnez un réplica en état de basculement.
2. Cliquez sur **Actions de réplica**.
3. Cliquez sur **Basculement permanent**.
4. [Facultatif] Modifiez le nom de la machine virtuelle.
5. [Facultatif] Cochez la case **Arrêter la machine virtuelle d'origine**.
6. Cliquez sur **Démarrer**.

Restauration automatique

Pour restaurer automatiquement depuis un réplica

1. Sélectionnez un réplica en état de basculement.
2. Cliquez sur **Actions de réplica**.
3. Cliquez sur **Restauration automatique depuis un réplica**.
Le logiciel sélectionne automatiquement la machine d'origine comme machine cible.
4. [Facultatif] Cliquez sur **Machine cible**, puis suivez les instructions suivantes :

- a. Sélectionnez si vous souhaitez restaurer automatiquement sur une machine nouvelle ou existante.
 - b. Sélectionnez l'hôte ESXi et spécifiez le nouveau nom de machine ou sélectionnez une machine existante.
 - c. Cliquez sur **OK**.
5. [Facultatif] Lors de la restauration automatique sur une nouvelle machine, vous pouvez également procéder comme suit :
- Cliquez sur **Magasin de données** pour sélectionner le magasin de données pour la machine virtuelle.
 - Cliquez sur **Paramètres de MV** pour modifier la taille de mémoire, le nombre de processeurs et les connexions réseau de la machine virtuelle.
6. [Facultatif] Cliquez sur **Options de restauration** pour modifier les [options de restauration automatique](#).
7. Cliquez sur **Démarrer la restauration**.
8. Confirmez votre choix.

Options de réplication

Pour modifier les options de réplication, cliquez sur l'icône en forme d'engrenage située à côté du nom du plan de réplication, puis cliquez sur **Options de réplication**.

Suivi des blocs modifiés (CBT)

Cette option est identique à l'option de sauvegarde « [Changed Block Tracking \(CBT\)](#) ».

Provisionnement du disque

Cette option définit les paramètres de provisionnement du disque pour le réplica.

Le pré-réglage est le suivant : **Allocation dynamique**.

Les valeurs suivantes sont disponibles : **Thin provisioning**, **Thick provisioning**, **Conserver les paramètres d'origine**.

Gestion erreurs

Cette option est identique à l'option de sauvegarde « [Gestion des erreurs](#) ».

Commandes Pré/Post

Cette option est identique à l'option de sauvegarde « [Commandes Pré/Post](#) ».

Service de cliché instantané des volumes (VSS) pour les machines virtuelles

Cette option est identique à l'option de sauvegarde « [Service de cliché instantané des volumes \(VSS\) pour les machines virtuelles](#) ».

Options de restauration automatique

Pour modifier les options de restauration automatique, cliquez sur **Options de restauration** lors de la configuration de la restauration automatique.

Gestion erreurs

Cette option est identique à l'option de restauration « [Gestion des erreurs](#) ».

Performance

Cette option est identique à l'option de restauration « [Performance](#) ».

Commandes Pré/Post

Cette option est identique à l'option de restauration « [Commandes Pré/Post](#) ».

Gestion de l'alimentation des MV

Cette option est identique à l'option de restauration « [Gestion de l'alimentation des MV](#) ».

Amorçage d'un réplica initial

Pour accélérer la réplication vers un emplacement distant et économiser de la bande passante réseau, vous pouvez effectuer un amorçage du réplica.

Important

Pour réaliser l'amorçage d'un réplica, l'agent pour VMware (matériel virtuel) doit être exécuté sur l'ESXi cible.

Pour réaliser l'amorçage initial d'un réplica

1. Effectuez l'une des actions suivantes :
 - si la machine virtuelle d'origine peut être mise hors tension, éteignez-la, puis passez à l'étape 4.
 - Si la machine virtuelle d'origine ne peut pas être mise hors tension, passez à l'étape suivante.
2. [Créez un plan de réplication](#).

Lorsque vous créez le plan, sous **Machine cible**, sélectionnez **Nouveau réplica** et l'ESXi qui héberge la machine d'origine.
3. Exécutez une fois le plan.

Un réplica est créé sur l'ESXi d'origine.
4. Exportez les fichiers de la machine virtuelle (ou du réplica) sur un disque dur externe.
 - a. Connectez le disque dur externe à la machine exécutant vSphere Client.
 - b. Connectez vSphere Client au vCenter/ESXi d'origine.
 - c. Sélectionnez le réplica nouvellement créé dans l'inventaire.

- d. Cliquez sur **Fichier > Exporter > Exporter le modèle OVF**.
 - e. Dans **Répertoire**, spécifiez le dossier sur le disque dur externe.
 - f. Cliquez sur **OK**.
5. Transférez le disque dur à l'emplacement distant.
 6. Importez le réplica sur l'ESXi cible.
 - a. Connectez le disque dur externe à la machine exécutant vSphere Client.
 - b. Connectez vSphere Client au vCenter/ESXi cible.
 - c. Cliquez sur **Fichier > Déployer le modèle OVF**.
 - d. Dans **Déployer à partir d'un fichier ou d'une URL**, spécifiez le modèle que vous avez exporté lors de l'étape 4.
 - e. Terminez la procédure d'importation.
 7. Modifiez le plan de réplication que vous avez créé dans l'étape 2. Sous **Machine cible**, sélectionnez **Réplica existant**, puis sélectionnez le réplica importé.

En conséquence, le logiciel continuera à mettre à jour le réplica. Toutes les réplications seront incrémentielles.

Sauvegarde sans LAN

Si vos hôtes de production ESXi sont si lourdement chargés qu'il n'est pas souhaitable d'exécuter les matériels virtuels, pensez à installer l'agent pour VMware (Windows) sur une machine physique ne faisant pas partie de l'infrastructure ESXi.

Si votre ESXi utilise un stockage SAN, installez l'agent sur une machine connectée au même SAN. L'agent sauvegardera les machines virtuelles directement à partir du stockage plutôt que via l'hôte ESXi et le réseau local. Cette fonctionnalité s'appelle une sauvegarde sans réseau local.

Le diagramme ci-dessous montre une sauvegarde basée sur un réseau local et une sauvegarde sans réseau local. L'accès aux machines virtuelles sans utiliser le réseau local est possible si vous utilisez fibre channel (FC) ou un réseau de zone de stockage iSCSI. Pour éliminer complètement le transfert des données sauvegardées via le LAN, stockez les sauvegardes sur un disque local de la machine de l'agent ou sur un stockage connecté au SAN.

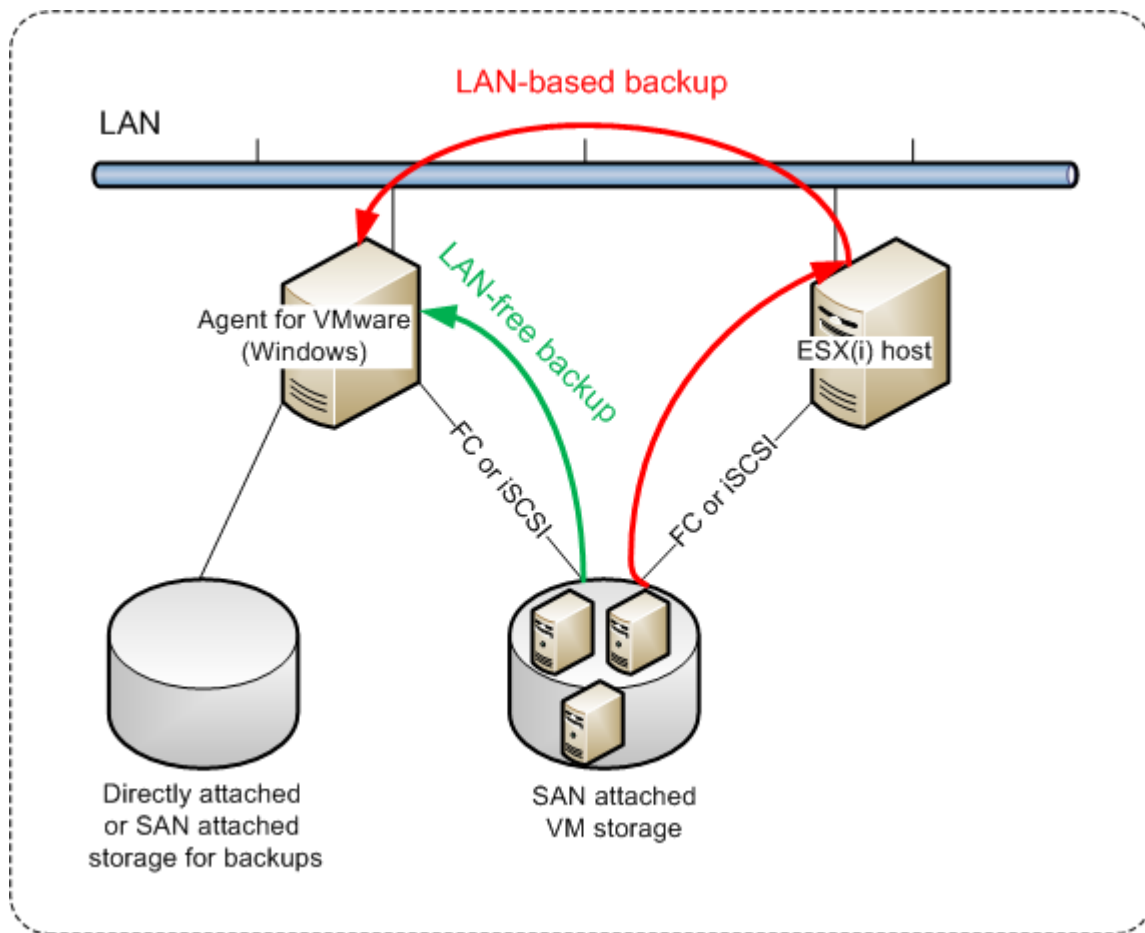

Pour activer l'agent de sorte qu'il puisse accéder directement à un magasin de données

1. Installez l'agent pour VMware sur une machine Windows possédant un accès réseau au vCenter Server.
2. Connectez à la machine le numéro d'unité logique (LUN) qui héberge le magasin de données. Considérez ce qui suit :
 - Utilisez le même protocole (par ex. iSCSI ou FC) que celui utilisé pour connecter le magasin de données au système ESXi.
 - Le LUN *ne doit pas* être initialisé et doit apparaître comme disque « hors ligne » sous **Gestion de disque**. Si Windows initialise le LUN, celui-ci risque d'être corrompu et illisible par VMware vSphere.

Pour éviter l'initialisation du LUN, la **stratégie SAN** est automatiquement définie sur **Tout hors ligne** pendant l'installation de l'agent pour VMware (Windows).

Par conséquent, l'agent utilisera le mode de transport SAN pour accéder aux disques virtuels, c'est-à-dire qu'il lira les secteurs LUN bruts via iSCSI/FC sans reconnaître le système de fichiers VMFS (dont Windows n'a pas connaissance).

Limites

- Dans vSphere 6.0 et versions ultérieures, l'agent ne peut pas utiliser le mode de transport SAN si certains des disques VM se trouvent sur un volume VVol (VMware Virtual Volume) et d'autres non. La sauvegarde de telles machines virtuelles échouera.
- Les machines virtuelles chiffrées, introduites dans VMware vSphere 6.5, sont sauvegardées via LAN, même si vous configurez le mode de transport SAN pour l'agent. L'agent revient au transport NBD, car VMware ne prend pas en charge le transport SAN pour la sauvegarde de disques virtuels chiffrés.

Exemple

Si vous utilisez un réseau de zone de stockage (SAN) iSCSI, configurez l'initiateur iSCSI sur la machine Windows où l'agent pour VMware est installé.

Pour configurer la stratégie SAN

1. Connectez-vous en tant qu'administrateur, ouvrez l'invite de commande, saisissez `diskpart`, puis appuyez sur **Entrée**.
2. Saisissez `san`, puis appuyez sur **Entrée**. Assurez-vous que **Stratégie SAN : Tout hors ligne** s'affiche.
3. Si une autre valeur est définie pour la stratégie SAN :
 - a. Saisissez `san policy=offlineall`.
 - b. Appuyez sur **Entrée**.
 - c. Pour vérifier si le paramètre a bien été appliqué, exécutez l'étape 2.
 - d. Redémarrez la machine.

Pour configurer un initiateur iSCSI

1. Accédez à **Panneau de configuration > Outils administratifs > Initiateur iSCSI**.

Remarque

Pour trouver l'applet **Outils administratifs**, vous devrez peut-être définir l'affichage du **panneau de configuration** sur autre chose que **Accueil** ou **Catégorie**, ou utiliser la fonction de recherche.

2. Si c'est la première fois que vous lancez l'initiateur Microsoft iSCSI, confirmez votre choix.
3. Sous l'onglet **Cibles**, entrez le nom de domaine complet (FQDN) ou l'adresse IP du périphérique SAN cible, puis cliquez sur **Connexion rapide**.
4. Sélectionnez le LUN qui héberge le magasin de données, puis cliquez sur **Connecter**.

Si le LUN ne s'affiche pas, assurez-vous que la zone de la cible iSCSI permet bien à la machine exécutant l'agent d'accéder au LUN. La machine doit être ajoutée à la liste d'initiateurs iSCSI autorisés sur cette cible.
5. Cliquez sur **OK**.

Le LUN du SAN prêt doit apparaître sous **Gestion de disque**, comme illustré dans la capture d'écran ci-dessous.

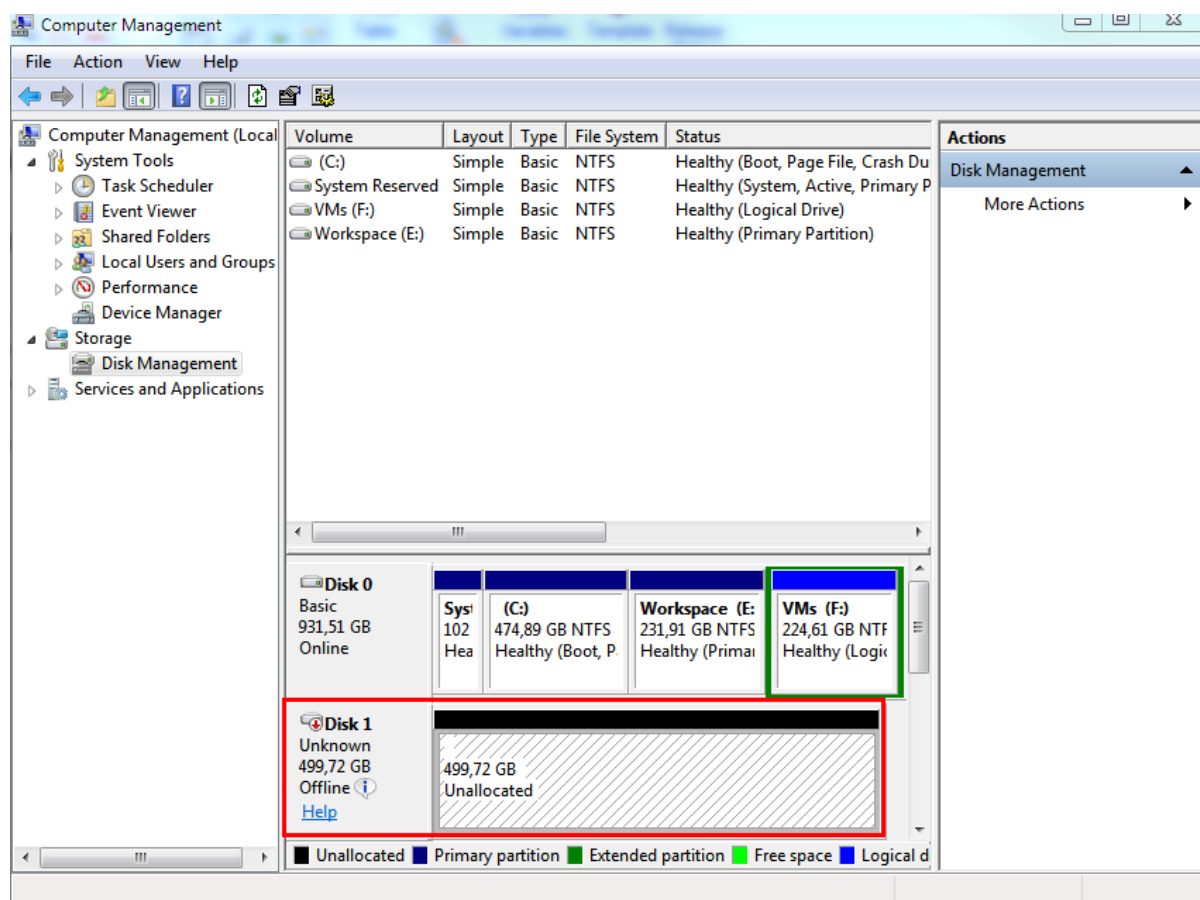

Utilisation d'instantanés matériels SAN

Si votre VMware vSphere utilise un système de stockage de réseau de zone de stockage (SAN) en tant que magasin de données, vous pouvez activer l'Agent pour VMware (Windows) pour utiliser des instantanés matériels lorsque vous effectuez une sauvegarde.

Important

Seul le stockage SAN de NetApp est pris en charge.

Pourquoi utiliser des instantanés matériels SAN ?

L'Agent pour VMware a besoin d'un instantané de machine virtuelle pour créer une sauvegarde cohérente. Étant donné que l'agent lit le contenu du disque virtuel depuis l'instantané, ce dernier doit être conservé pendant toute la durée du processus de sauvegarde.

Par défaut, l'agent utilise des instantanés VMware natifs créés par l'hôte ESXi. Alors que l'instantané est conservé, les fichiers du disque virtuel sont en lecture seule, et l'hôte inscrit tous les changements apportés aux disques pour séparer les fichiers delta. Une fois le processus de

sauvegarde terminé, l'hôte supprime l'instantané, c'est-à-dire qu'il fusionne les fichiers delta avec les fichiers du disque virtuel.

Conserver aussi bien que supprimer l'instantané affecte la performance de la machine virtuelle. Avec des disques virtuels de grande capacité et des changements rapides de données, ces opérations prennent du temps, pendant lequel la performance peut se détériorer. Dans des cas extrêmes, lorsque plusieurs machines sont sauvegardées en même temps, les fichiers delta croissants peuvent presque entièrement remplir le magasin de données et provoquer l'arrêt de toutes les machines virtuelles.

Vous pouvez réduire l'utilisation de la ressource hyperviseur en déchargeant les instantanés vers le SAN. Dans ce cas, la séquence d'opérations est comme suit :

1. L'ESXi prend un instantané VMware au début du processus de sauvegarde, pour que l'état des disques virtuels soit cohérent.
2. Le SAN crée un instantané matériel du volume ou LUN qui contient la machine virtuelle et son instantané VMware. Cette opération prend généralement quelques secondes.
3. L'ESXi supprime l'instantané VMware. L'Agent pour VMware lit le contenu du disque virtuel à partir de l'instantané matériel SAN.

Étant donné que l'instantané VMware est conservé uniquement pendant quelques secondes, la détérioration de la performance de la machine virtuelle est minimisée.

De quoi ai-je besoin pour utiliser les instantanés matériels SAN ?

Si vous souhaitez utiliser les instantanés matériels SAN lors de la sauvegarde des machines virtuelles, assurez-vous que toutes les conditions suivantes sont remplies :

- Le stockage SAN NetApp remplit les conditions requises décrites dans la section « [Configuration requise pour le stockage SAN de NetApp](#) ».
- La machine exécutant l'Agent pour VMware (Windows) est configurée comme décrit dans la section « [Configuration de la machine sur laquelle s'exécute l'Agent pour VMware](#) ».
- Le stockage SAN est [enregistré sur le serveur de gestion](#).
- [S'il existe des Agents pour VMware qui n'ont pas pris part à l'enregistrement ci-dessus] Les machines virtuelles qui résident dans le stockage SAN sont affectées à des agents compatibles avec un SAN, tel que décrit dans la section « [Liaisons des machines virtuelles](#) ».
- L'option de sauvegarde « [Instantanés matériels SAN](#) » est activée dans les options du plan de sauvegarde.

Configuration requise pour le stockage SAN de NetApp

- Le stockage SAN doit être utilisé comme magasin de données NFS ou iSCSI.
- Le SAN doit exécuter Data ONTAP 8.1 ou version ultérieure dans le mode **Clustered Data ONTAP (cDOT)**. Le mode **7-Mode** n'est pas pris en charge.
- Dans NetApp OnCommand System Manager, la case à cocher **Snapshot copies > Configurer > Make Snapshot directory (.snapshot) visible** doit être sélectionnée pour le volume où le

magasin de données se trouve.

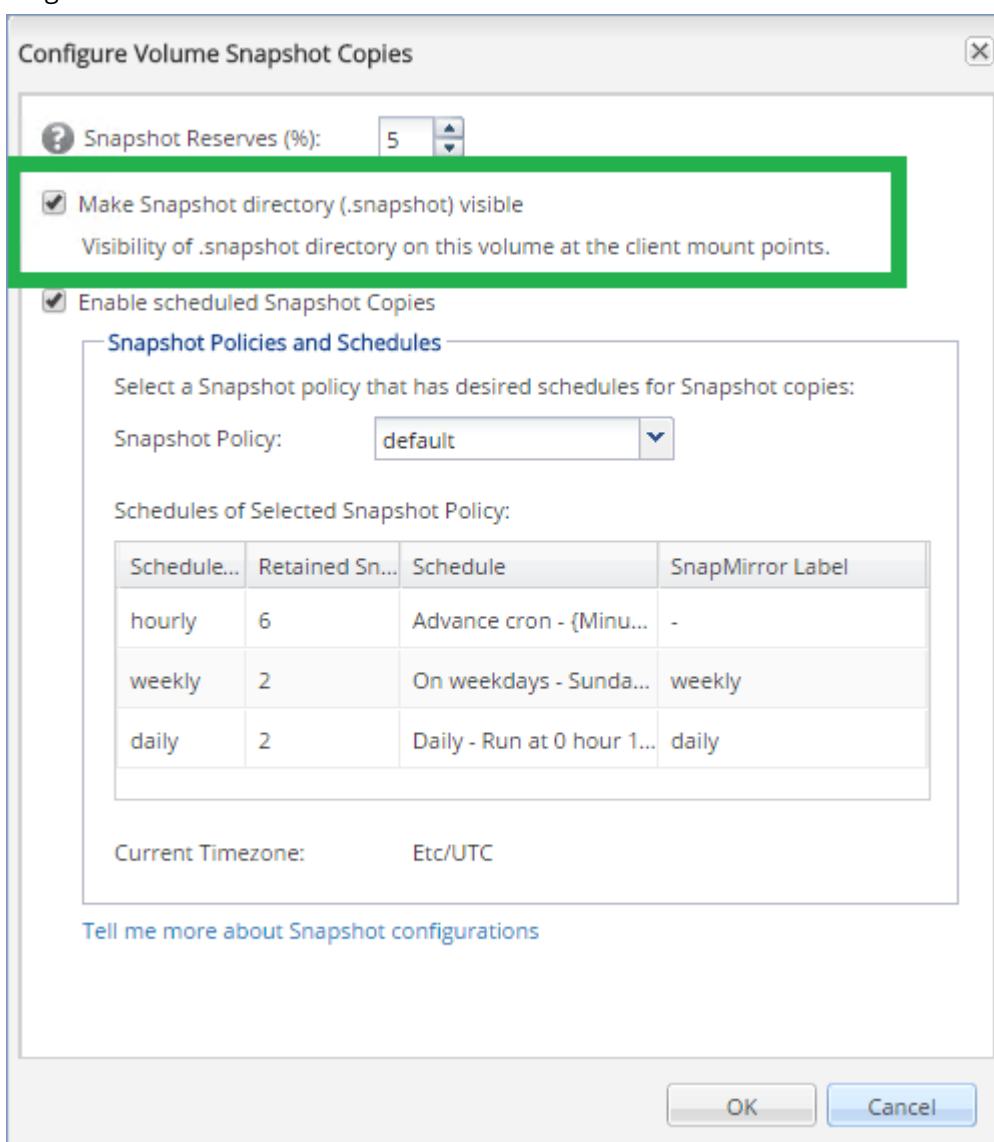

- [Pour les magasins de données NFS] L'accès aux partages NFS depuis les clients Windows NFSv3 doit être activé sur la machine virtuelle de stockage spécifiée lors de la création du magasin de données. L'accès peut être activé grâce à la commande suivante :

```
vserver nfs modify -vserver [SVM name] -v3-ms-dos-client enable
```

Pour plus d'informations, consultez le document NetApp Best Practices :

<https://kb.netapp.com/support/s/article/ka21A0000000k89QAA/top-windows-nfsv3-0-issues-workarounds-and-best-practices>

- [Pour les magasins de données iSCSI] Dans NetApp OnCommand System Manager, la case à cocher **Disable Space Reservation** doit être sélectionnée pour le LUN iSCSI où le magasin de données se trouve.

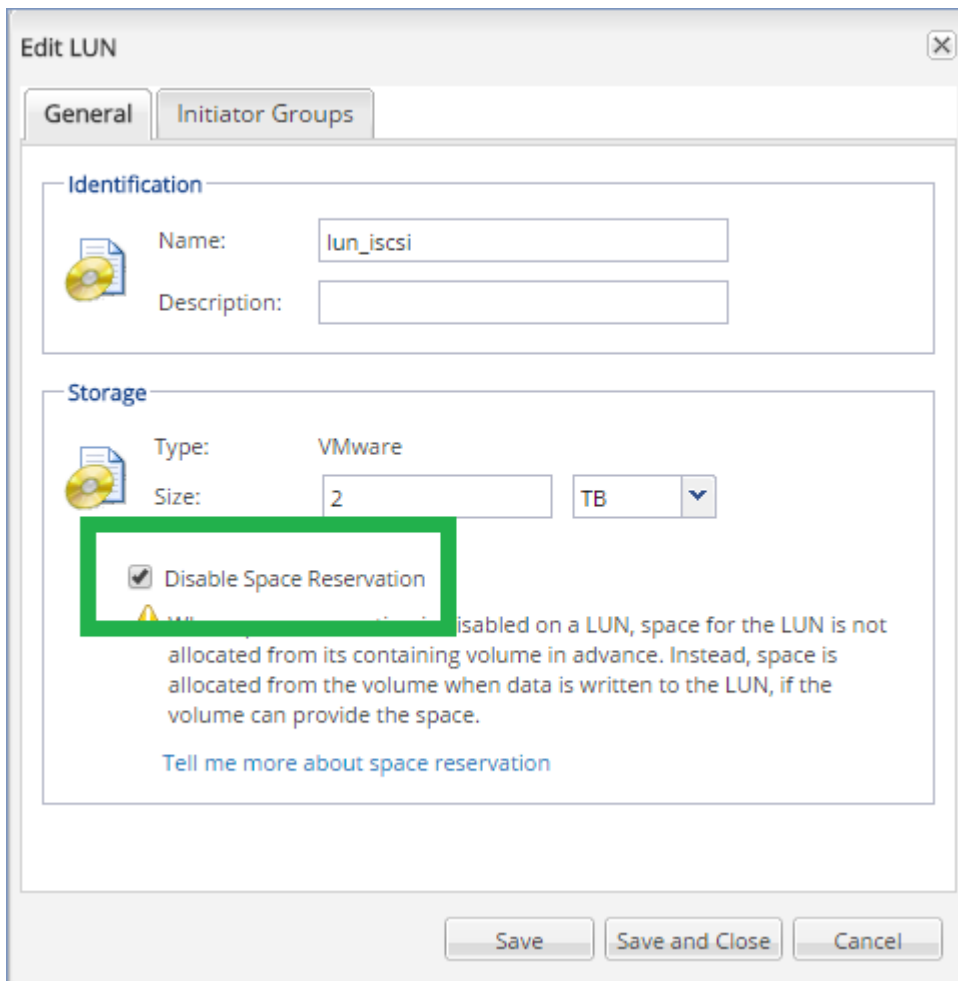

Configuration de la machine sur laquelle s'exécute l'agent pour VMware

Selon si le stockage SAN est utilisé comme magasin de données NFS ou iSCSI, consultez la section correspondante ci-dessous.

Configuration de l'initiateur iSCSI

Assurez-vous que toutes les conditions suivantes sont remplies :

- L'initiateur Microsoft iSCSI est installé.
- Le type de démarrage du service Initiateur iSCSI de Microsoft est paramétré sur **Automatique** ou **Manuel**. Ceci peut être fait dans le composant logiciel **Services**.
- L'initiateur iSCSI est configuré comme décrit dans la section d'exemples de « [Sauvegarde sans LAN](#) ».

Configuration du client NFS

Assurez-vous que toutes les conditions suivantes sont remplies :

- **Services Microsoft pour NFS** (dans Windows Server 2008) ou **Client pour NFS** (dans Windows Server 2012 et ultérieur) sont installés.

- Le client NFS est configuré pour un accès anonyme. Cela peut être fait comme suit :
 - a. Ouvrez l'Éditeur du Registre
 - b. Localisez la clé de registre suivante : **HKEY_LOCAL_MACHINE\SOFTWARE\Microsoft\ClientForNFS\CurrentVersion\Default**
 - c. Dans cette clé, créez une nouvelle valeur **DWORD** nommée **AnonymousUID** et définissez sa valeur sur 0.
 - d. Dans la même clé, créez une nouvelle valeur **DWORD** nommée **AnonymousGID** et définissez sa valeur sur 0.
 - e. Redémarrez la machine.

Enregistrement du stockage SAN sur le serveur de gestion

1. Cliquez sur **Paramètres > Stockage SAN**.
2. Cliquez sur **Ajouter stockage**.
3. [Facultatif] Dans **Nom**, modifiez le nom du stockage.
Ce nom s'affichera dans l'onglet **Stockage SAN**.
4. Dans **Nom d'hôte ou adresse IP**, indiquez la machine virtuelle de stockage NetApp (SVM, également appelée serveur de fichiers) spécifiée lors de la création du magasin de données.
Pour trouver les informations requises dans VMware vSphere Web Client, sélectionnez le magasin de données, puis cliquez sur **Configure** (Configurer) > **Device backing** (Sauvegarde du périphérique). Le nom de l'hôtel ou l'adresse IP s'affichent dans le champ **Serveur**.

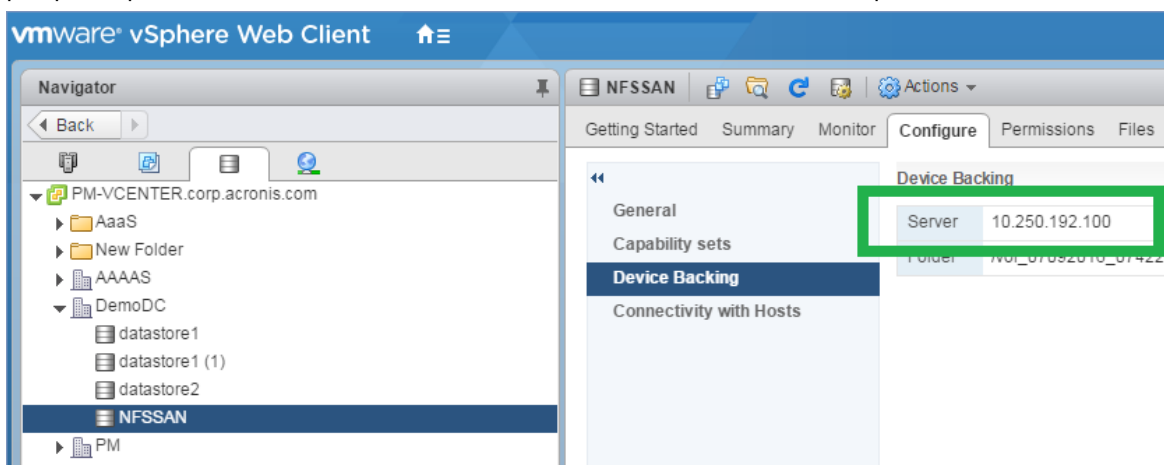

5. Dans **User name** (Nom d'utilisateur) et **Password** (Mot de passe), saisissez les accréditations de l'administrateur SVM.

Important

Le compte spécifié doit être celui d'un administrateur local sur le SVM, plutôt que celui de l'administrateur de gestion du système NetApp.

Vous pouvez spécifier un utilisateur existant ou en créer un nouveau. Pour créer un nouvel utilisateur, dans NetApp OnCommand System Manager, allez dans **Configuration > Security** (Sécurité) > **Users** (Utilisateurs), puis créez un nouvel utilisateur.

6. Sélectionnez un ou plusieurs agent(s) pour VMware (Windows) qui bénéficieront d'une autorisation de lecture pour ce périphérique SAN.
7. Cliquez sur **Ajouter**.

Utilisation d'un stockage attaché localement

Vous pouvez connecter un disque supplémentaire à un agent pour VMware (matériel virtuel) pour que l'agent puisse effectuer des sauvegardes sur ce stockage connecté localement. Cette approche élimine le trafic réseau entre l'agent et l'emplacement de sauvegarde.

Un matériel virtuel en cours d'exécution sur le même hôte ou cluster avec les machines virtuelles ont un accès direct au(x) magasin(s) de données où se trouvent les machines. Cela signifie que le matériel peut attacher les disques sauvegardés via le transport HotAdd. Par conséquent, le trafic de sauvegarde est dirigé d'un disque local à l'autre. Si le magasin de données est connecté comme **Disque/LUN** plutôt que **NFS**, la sauvegarde sera entièrement sans réseau local. Dans le cas d'un magasin de données NFS, il y aura du trafic réseau entre le magasin de données et l'hôte.

L'utilisation d'un stockage attaché localement présume que l'agent sauvegarde toujours les mêmes machines. Si plusieurs agents travaillent au sein de vSphere, et qu'un ou plusieurs d'entre eux utilisent des stockages attachés localement, vous devez [manuellement lier](#) chaque agent à toutes les machines qu'ils doivent sauvegarder. Autrement, si les machines sont redistribuées parmi les agents par serveur de gestion, les sauvegardes d'une machine pourraient être dispersées dans plusieurs stockages.

Vous pouvez ajouter le stockage à un agent qui fonctionne déjà ou lorsque vous déployez l'agent à [partir d'un modèle OVF](#).

Pour connecter un stockage à un agent qui fonctionne déjà

1. Dans l'inventaire de VMware vSphere, faites un clic droit sur l'agent pour VMware (matériel virtuel).
2. Ajoutez le disque en modifiant les paramètres de la machine virtuelle. La taille du disque doit être d'au moins 10 Go.

Avertissement !

Faites bien attention lorsque vous ajoutez un disque déjà existant. Dès que le stockage est créé, toutes les données précédemment contenues sur ce disque sont perdues.

3. Allez à la console de l'appareil virtuel. Le lien **Créer un stockage** est disponible au bas de l'écran. S'il ne l'est pas, cliquez sur **Actualiser**.
4. Cliquez sur le lien **Créer un stockage**, sélectionnez le disque et donnez-lui un nom. La longueur du nom est limitée à 16 caractères à cause des limites du système de fichiers.

Pour sélectionner un stockage attaché localement comme une destination de sauvegarde

Lors de la [création d'un plan de sauvegarde](#), dans **Où sauvegarder**, sélectionnez **Dossiers locaux**, puis tapez la lettre correspondant au stockage attaché localement, par exemple, **D:**.

Liaison de machine virtuelle

Cette section vous donne un aperçu de la façon dont le serveur de gestion organise l'opération de plusieurs agents dans VMware vCenter.

L'algorithme de distribution ci-dessous fonctionne à la fois pour les appareils virtuels et les agents installés dans Windows.

Algorithme de distribution

Les machines virtuelles sont automatiquement distribuées de façon égale entre les Agents pour VMware. Par uniformément, nous voulons dire que chaque agent gère un nombre égal de machines. La quantité d'espace de stockage occupée par une machine virtuelle n'est pas comptée.

Toutefois, lors du choix d'un agent pour une machine, le logiciel essaie d'optimiser les performances générales du système. En particulier, le logiciel considère l'emplacement de l'agent et de la machine virtuelle. Un agent hébergé sur le même hôte est préféré. S'il n'y a aucun agent sur le même hôte, un agent du même cluster est préféré.

Quand une machine virtuelle est assignée à un agent, toutes les sauvegardes de cette machine sont déléguées à cet agent.

Redistribution

La redistribution prend place chaque fois que l'équilibre établi se brise ou, plus précisément, lorsqu'un déséquilibre de charge entre les agents atteint 20 pour cent. Cela peut se produire lorsqu'une machine ou un agent est ajouté ou supprimé, ou qu'une machine migre vers un autre hôte ou cluster, ou si vous liez manuellement une machine à un agent. Si cela se produit, le serveur de gestion redistribue les machines en utilisant le même algorithme.

Par exemple, vous réalisez que vous avez besoin de plus d'agents pour aider avec le débit et déployez un appareil virtuel supplémentaires au cluster. Le serveur de gestion assignera les machines les plus appropriées au nouvel agent. La charge des anciens agents sera réduite.

Lorsque vous supprimez un agent du serveur de gestion, les machines assignées à l'agent sont distribuées parmi les agents restants. Cependant, cela ne se produira pas si un agent est endommagé ou est supprimé manuellement de vSphere. La redistribution démarrera seulement après que vous ayez supprimé cet agent de l'interface Web.

Affichage du résultat de la distribution

Vous pouvez voir le résultat de la distribution automatique :

- dans la colonne **Agent** pour chaque machine virtuelle dans la section **Tous les périphériques**
- dans la section **machines virtuelles attribuées** du volet **Détails** lorsqu'un agent est sélectionné dans la section **Paramètres > Agents**

Liaison manuelle

La liaison de l'Agent pour VMware vous permet d'exclure une machine virtuelle de ce processus de distribution en spécifiant l'agent qui doit toujours sauvegarder cette machine. L'équilibre général sera maintenu, mais cette machine en particulier peut être passée à un agent différent uniquement si l'agent d'origine est supprimé.

Pour lier une machine avec un agent

1. Sélectionnez la machine.
2. Cliquez sur **Détails**.
Dans la section **Agent attribué**, le logiciel affiche l'agent qui gère actuellement la machine sélectionnée.
3. Cliquez sur **Modifier**.
4. Sélectionnez **Manuel**.
5. Sélectionnez l'agent auquel vous souhaitez lier la machine.
6. Cliquez sur **Enregistrer**.

Pour annuler la liaison d'une machine avec un agent

1. Sélectionnez la machine.
2. Cliquez sur **Détails**.
Dans la section **Agent attribué**, le logiciel affiche l'agent qui gère actuellement la machine sélectionnée.
3. Cliquez sur **Modifier**.
4. Sélectionnez **Automatique**.
5. Cliquez sur **Enregistrer**.

Désactivation de l'attribution automatique pour un agent

Vous pouvez désactiver l'attribution automatique pour un Agent pour VMware dans le but de l'exclure du processus de distribution en spécifiant la liste des machines que cet agent doit sauvegarder. L'équilibre général sera maintenu entre les autres agents.

L'attribution automatique ne peut pas être désactivée pour un agent s'il n'y a aucun autre agent enregistré, ou si l'attribution automatique est désactivée pour tous les autres agents.

Pour désactiver l'attribution automatique pour un agent

1. Cliquez sur **Paramètres > Agents**.
2. Sélectionnez l'Agent pour VMware pour lequel vous souhaitez désactiver l'attribution automatique.
3. Cliquez sur **Détails**.
4. Désactivez le commutateur **Attribution automatique**.

Exemples d'utilisation

- La liaison manuelle est pratique si vous voulez qu'une machine en particulier (de très grande capacité) soit sauvegardée par l'Agent pour VMware (Windows) via fibre channel, tandis que les autres machines sont sauvegardées par des appareils virtuels.
- La liaison manuelle est nécessaire si vous utilisez des [instantanés matériels SAN](#). Liez l'Agent pour VMware (Windows) pour lequel les instantanés matériels SAN sont configurés avec les machines résidant dans le magasin de données SAN.
- Il est nécessaire de lier les MV à un agent si l'agent possède un [stockage attaché localement](#).
- Désactiver l'attribution automatique vous permet de vous assurer qu'une machine en particulier est sauvegardée de façon prévisible selon le calendrier que vous avez spécifié. L'agent qui ne sauvegarde qu'une seule MV ne peut pas se charger de sauvegarder d'autres MV à l'heure planifiée.
- Désactiver l'attribution automatique est utile si vous avez plusieurs hôtes ESXi séparés géographiquement. Si vous désactivez l'attribution automatique puis liez les MV de chaque hôte à l'agent s'exécutant sur le même hôte, vous pouvez vous assurer que l'agent ne sauvegardera jamais aucune machine s'exécutant sur des hôtes ESXi distants, réduisant ainsi le trafic réseau.

Prise en charge de la migration de MV

Cette section vous renseigne sur ce qui vous attend lors de la migration de machines virtuelles au sein d'un environnement vSphere, y compris lors de la migration entre des hôtes ESXi appartenant à un cluster vSphere.

vMotion

vMotion déplace l'état et la configuration d'une machine virtuelle vers un autre hôte alors que les disques de la machine demeurent dans le même emplacement dans le stockage partagé.

- La fonction vMotion de l'agent pour VMware (application virtuelle) n'est pas prise en charge et est désactivée.
- La fonction vMotion d'une machine virtuelle est désactivée lors d'une sauvegarde. Les sauvegardes continueront à être effectuées après la fin de la migration.

Stockage vMotion

La fonction Storage vMotion déplace les disques de machine virtuelle d'un magasin de données vers un autre.

- La fonction Storage vMotion de l'agent pour VMware (application virtuelle) n'est pas prise en charge et est désactivée.
- La fonction Storage vMotion d'une machine virtuelle est désactivée lors d'une sauvegarde. Les sauvegardes continueront à être effectuées après la migration.

Gestion des environnements de virtualisation

Vous pouvez afficher les environnements vSphere, Hyper-V et Virtuozzo dans leur présentation native. Une fois l'agent correspondant installé et enregistré, l'onglet **VMware**, **Hyper-V** ou **Virtuozzo** apparaît sous **Périphériques**.

Dans l'onglet **VMware**, vous pouvez sauvegarder les objets d'infrastructure VMware suivants :

- Centre de données
- Dossier
- Cluster
- Hôte ESXi
- Liste des ressources

Chacun de ces objets d'infrastructure fonctionne comme un objet de groupe pour les machines virtuelles. Lorsque vous appliquez un plan de sauvegarde à l'un de ces objets de groupe, toutes les machines virtuelles qui y sont incluses seront sauvegardées. Vous pouvez sauvegarder soit les machines de groupes sélectionnées en cliquant sur **Sauvegarder**, soit les machines de groupe parentes dans lesquelles le groupe sélectionné est inclus en cliquant sur **Sauvegarde de groupe**.

Par exemple, vous avez sélectionné le cluster, puis le pool de ressources qui s'y trouve. Si vous cliquez sur **Sauvegarder**, toutes les machines virtuelles incluses dans le pool de ressources sélectionné seront sauvegardées. Si vous cliquez sur **Sauvegarde de groupe**, toutes les machines virtuelles incluses dans le cluster seront sauvegardées.

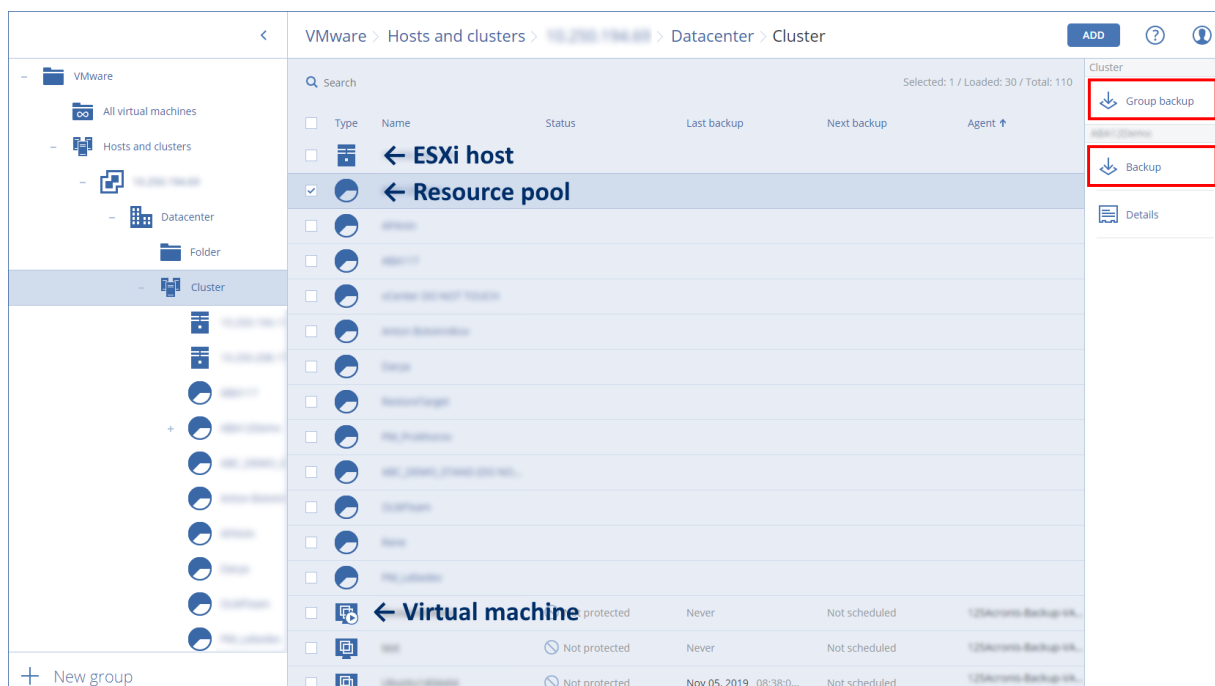

Vous pouvez modifier les informations d'identification pour le vCenter Server ou l'hôte ESXi autonome sans réinstaller l'agent.

Modification des informations d'identification d'accès au vCenter Server ou à l'hôte ESXi

1. Dans **Périphériques**, cliquez sur **VMware**.
2. Cliquez sur **Hôtes et clusters**.
3. Dans la liste **Hôtes et clusters** (à droite de l'arborescence **Hôtes et clusters**), sélectionnez le vCenter Server ou l'hôte ESXi autonome indiqué lors de l'installation de l'agent pour VMware.
4. Cliquez sur **Détails**.
5. Dans **Accréditations**, cliquez sur le nom d'utilisateur.
6. Indiquez les nouvelles informations d'identification, puis cliquez sur **OK**.

Affichage de l'état de la sauvegarde dans vSphere Client

Vous pouvez afficher l'état de la sauvegarde et la dernière heure de sauvegarde d'une machine virtuelle dans vSphere Client.

Cette information apparaît dans le résumé de la machine virtuelle (**Résumé > Attributs personnalisés/Annotations/Remarques**, en fonction du type de client et de la version de vSphere). Vous pouvez également activer les colonnes **Dernière sauvegarde** et **État de la sauvegarde** sur l'onglet **Machines virtuelles** pour tous les hôtes, centres de données, dossiers, pools de ressources ou le serveur vCenter entier.

Pour fournir ces attributs, l'agent pour VMware doit disposer des privilèges suivants en plus de ceux décrits dans la section « [Agent pour VMware - privilèges nécessaires](#) » :

- **Global > Gérer les rapports personnalisés**
- **Global > Définir un attribut personnalisé**

Agent pour VMware – privilèges nécessaires

Cette section décrit les droits requis pour les opérations de machines virtuelles ESXi ainsi que pour le déploiement de matériels virtuels.

Pour exécuter une opération avec des objets vCenter, comme les machines virtuelles, les hôtes ESXi, les clusters, vCenter et plus encore, l'agent pour VMware s'authentifie sur vCenter ou l'hôte ESXi à l'aide des identifiants vSphere fournis par un utilisateur. Le compte vSphere utilisé par l'agent pour VMware pour se connecter à vSphere doit disposer des privilèges nécessaires à tous les niveaux de l'infrastructure vSphere, à commencer par le niveau vCenter.

Précisez le compte vSphere disposant des privilèges nécessaires pendant l'installation ou la configuration de l'agent pour VMware. Si vous devez changer le compte ultérieurement, reportez-vous à la section « [Gestion des environnements de virtualisation](#) ».

Pour attribuer des autorisations à un utilisateur vSphere au niveau de vCenter, procédez comme suit :

1. Connectez-vous au client Web vSphere.
2. Faites un clic droit sur vCenter, puis cliquez sur **Ajouter une autorisation**.
3. Sélectionnez ou ajoutez un nouvel utilisateur ayant le rôle nécessaire (ce rôle doit inclure toutes les autorisations requises du tableau ci-dessous).
4. Sélectionnez l'option **Propager vers les enfants**.

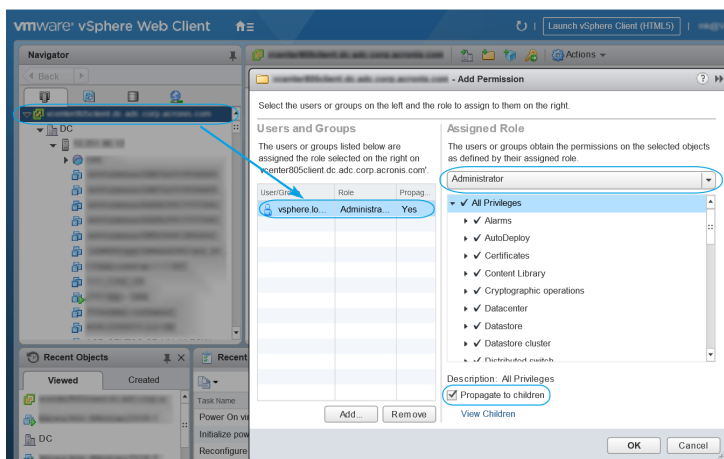

Objet	Droit	Opération				
		Sauvegarder une MV	Restaurer sur une nouvelle MV	Restaurer sur une MV existante	Exécuter une MV à partir d'une sauvegarde	Déploiement d'un appareil virtuel
Opérations cryptographiques (à partir de vSphere 6.5)	Ajouter un disque	+*				
	Accès direct	+*				
Magasin de données	Allouer de l'espace		+	+	+	+
	Parcourir le magasin de données				+	+
	Configurer un magasin de données	+	+	+	+	+
	Opérations				+	+

Objet	Droit	Opération				
		Sauvegarder une MV	Restaurer sur une nouvelle MV	Restaurer sur une MV existante	Exécuter une MV à partir d'une sauvegarde	Déploiement d'un appareil virtuel
	de bas niveau sur les fichiers					
Global	Licences	+	+	+	+	
	Désactiver les méthodes	+	+	+		
	Activer les méthodes	+	+	+		
	Gérer les rapports personnalisés	+	+	+		
	Définir un attribut personnalisé	+	+	+		
Hôte > Configuration	Configuration du démarrage automatique de MV					+
	Configuration de la partition de stockage				+	
Hôte - >Inventaire	Modifier le cluster					+
Hôte > Opérations locales	Créer une MV				+	+

Objet	Droit	Opération				
		Sauvegarder une MV	Restaurer sur une nouvelle MV	Restaurer sur une MV existante	Exécuter une MV à partir d'une sauvegarde	Déploiement d'un appareil virtuel
	Supprimer une MV				+	+
	Reconfigurer une MV				+	+
Réseau	Attribuer un réseau		+	+	+	+
Ressource	Attribuer une MV à un pool de ressources		+	+	+	+
Machine virtuelle > Configuration	Ajouter un disque existant	+	+		+	
	Ajouter un nouveau disque		+	+	+	+
	Ajouter ou supprimer un périphérique		+		+	+
	Advanced	+	+	+		+
	Modifier le nombre de processeurs		+			
	Suivi de changement de disque	+		+		
	Location de disque	+		+		

Objet	Droit	Opération				
		Sauvegarder une MV	Restaurer sur une nouvelle MV	Restaurer sur une MV existante	Exécuter une MV à partir d'une sauvegarde	Déploiement d'un appareil virtuel
	Mémoire		+			
	Supprimer un disque	+	+	+	+	
	Renommer		+			
	Définir une annotation				+	
	Param.		+	+	+	
Machine virtuelle > Opérations invité	Exécution de programme d'opération invité	+++				+
	Requêtes d'opération invité	+++				+
	Modifications des opérations invité	+++				
Machine virtuelle > Interaction	Obtenir le ticket de contrôle invité (dans vSphere 4.1 et 5.0)				+	+
	Configurer le support CD		+	+		
	Interaction de la console					+

Objet	Droit	Opération				
		Sauvegarder une MV	Restaurer sur une nouvelle MV	Restaurer sur une MV existante	Exécuter une MV à partir d'une sauvegarde	Déploiement d'un appareil virtuel
	Gestion du système d'exploitation invité par VIX API (dans vSphere 5.1 et versions ultérieures)				+	+
	Mettre hors tension			+	+	+
	Mettre sous tension		+	+	+	+
Machine virtuelle > Inventaire	Créer à partir d'une machine existante		+	+	+	
	Créer une nouvelle		+	+	+	+
	Déplacement					+
	Inscrire				+	
	Supprimer		+	+	+	+
	Désinscrire				+	
Machine virtuelle > Allocation	Autoriser l'accès au disque		+	+	+	
	Autoriser l'accès au disque en lecture	+		+		

Objet	Droit	Opération				
		Sauvegarder une MV	Restaurer sur une nouvelle MV	Restaurer sur une MV existante	Exécuter une MV à partir d'une sauvegarde	Déploiement d'un appareil virtuel
	seule					
	Autoriser le téléchargement de machine virtuelle	+	+	+	+	
Machine virtuelle > État Machine virtuelle > Gestion des instantanés (vSphere 6.5 et versions ultérieures)	Créer un instantané	+		+	+	+
	Supprimer l'instantané	+		+	+	+
vApp	Ajouter une machine virtuelle				+	
	Importer					+

* Ce droit est uniquement obligatoire pour les sauvegardes de machines chiffrées.

** Ce droit est uniquement obligatoire pour les sauvegardes reconnaissant les applications.

Sauvegarde de machines Hyper-V en cluster.

Dans un cluster Hyper-V, les machines virtuelles peuvent migrer entre les nœuds cluster. Suivez ces recommandations pour configurer une sauvegarde correcte de machines Hyper-V en cluster :

1. Une machine doit être disponible pour la sauvegarde quel que soit le nœud sur lequel elle migre. Pour garantir que l'agent pour Hyper-V puisse accéder à une machine sur n'importe quel nœud, le [service de l'agent](#) doit être exécuté sous un compte utilisateur de domaine qui dispose de

privilèges administratifs sur chacun des nœuds cluster.

Nous vous conseillons de spécifier un tel compte pour le service de l'agent pendant l'installation de l'agent pour Hyper-V.

2. Installez l'agent pour Hyper-V sur chaque nœud du cluster.
3. Enregistrez tous les agents sur le serveur de gestion.

Haute disponibilité d'une machine restaurée

Lorsque vous restaurez des disques sauvegardés vers une machine virtuelle Hyper-V *existante*, la propriété de haute disponibilité de la machine reste inchangée.

Lorsque vous récupérez des disques sauvegardés sur une *nouvelle* machine virtuelle Hyper-V, ou que vous effectuez une conversion vers une machine virtuelle Hyper-V [dans le cadre d'un plan de sauvegarde](#), la machine résultante n'est pas hautement disponible. Elle est considérée comme une machine de rechange et est normalement désactivée. Si vous devez utiliser la machine dans l'environnement de production, vous pouvez la configurer pour la haute disponibilité à partir du composant logiciel enfichable **Gestion du cluster de basculement**.

Limite le nombre total de machines virtuelles sauvegardées simultanément.

L'option de sauvegarde **Planification** définit combien de machines virtuelles un agent peut sauvegarder simultanément lors de l'exécution d'un plan de sauvegarde donné.

Lorsque plusieurs plans de sauvegarde se chevauchent dans le temps, les nombres spécifiés dans leurs options de sauvegarde sont additionnés. Même si le nombre total résultant est limité de manière programmée à 10, les plans qui se chevauchent affectent les performances de sauvegarde et surchargent aussi bien l'hébergeur que le stockage de la machine virtuelle.

Vous pouvez réduire davantage le nombre total de machines virtuelles qu'un agent pour VMware ou un agent pour Hyper-V peut sauvegarder simultanément.

Pour limiter le nombre total de machines virtuelles qu'un agent pour VMware (Windows) ou un agent pour Hyper-V peut sauvegarder :

1. Sur la machine exécutant l'agent, créez un nouveau document texte et ouvrez-le dans un éditeur de texte comme le Bloc-notes.
2. Copiez et collez les lignes suivantes dans le fichier :

```
Éditeur du Registre Version 5.00

[HKEY_LOCAL_
MACHINE\SOFTWARE\Acronis\MMS\Configuration\ManagedMachine\SimultaneousBackupsLimits]
"MaxNumberOfSimultaneousBackups"=dword:00000001
```

3. Remplacez 00000001 par la valeur hexadécimale de la limite que vous souhaitez définir. Par exemple, 00000001 est 1 et 0000000A est 10.
4. Enregistrez le document sous **limit.reg**.
5. Exécutez le fichier en tant qu'administrateur.
6. Confirmez que vous souhaitez modifier le registre Windows.
7. Procédez comme suit pour redémarrer l'agent :
 - a. Dans le menu **Démarrer**, cliquez sur **Exécuter**, puis entrez : **cmd**.
 - b. Cliquez sur **OK**.
 - c. Exécutez les commandes suivantes :

```
net stop mms  
net start mms
```

Pour limiter le nombre total de machines virtuelles qu'un agent pour VMware (matériel virtuel) ou un agent pour Hyper-V (Linux) peut sauvegarder :

1. Sur la machine exécutant l'agent, démarrez l'interface de commande :
 - **Agent pour VMware (matériel virtuel)** : appuyez sur CTRL+SHIFT+F2 lorsque vous vous trouvez dans l'interface utilisateur du matériel virtuel.
 - **Agent pour VMware (Linux)** : connectez-vous en tant qu'utilisateur root (superutilisateur) à l'ordinateur exécutant l'appliance Acronis Cyber Backup. Le mot de passe est le même que pour la console de sauvegarde.
2. Ouvrez le fichier **/etc/Acronis/MMS.config** avec un éditeur de texte, tel que **vi**.
3. Localisez la section suivante :

```
<key name="SimultaneousBackupsLimits">  
  <value name="MaxNumberOfSimultaneousBackups" type="Tdworrd">"10"</value>  
</key>
```

4. Remplacez 10 par la valeur décimale de la limite que vous souhaitez définir.
5. Enregistrez le fichier.
6. Redémarrez l'agent :
 - **Agent pour VMware (appliance virtuelle)** : exécutez la reboot commande.
 - **Agent pour VMware (Linux)** : exécutez la commande suivante :

```
sudo service acronis_mms restart
```

Migration de machine

Vous pouvez effectuer une migration de machine en restaurant sa sauvegarde sur une machine autre que celle d'origine.

Le tableau suivant résume les options de migration disponibles.

Type de machine sauvegardée	Destinations de restauration disponibles		
	Machine physique	Machine virtuelle ESXi	Machine virtuelle Hyper-V
Machine physique	+	+	+
Machine virtuelle VMware ESXi	+	+	+
Machine virtuelle Hyper-V	+	+	+

Pour obtenir des directives relatives à la migration, consultez les sections suivantes :

- Physique vers virtuel (P2V) – « [Machine physique vers virtuelle](#) »
- Virtuelle vers virtuelle (V2V) – « [Machine virtuelle](#) »
- Virtuelle vers physique (V2P) – « [Machine virtuelle](#) » ou « [Restauration de disques à l'aide d'un support de démarrage](#) »

Même s'il est possible d'effectuer une migration V2P dans l'interface Web, nous vous recommandons d'utiliser un support de démarrage dans des cas spécifiques. Le support peut parfois être utile pour la migration sur ESXi ou Hyper-V.

Le support vous permet de :

- Exécutez la migration P2V et V2P d'une machine Linux contenant des volumes logiques (LVM). Utilisez l'agent pour Linux ou un support de démarrage pour créer la sauvegarde et le support de démarrage à restaurer.
- fournir des pilotes pour du matériel spécifique, primordial pour la capacité de démarrage du système.

Machines virtuelles Windows Azure et Amazon EC2

Pour sauvegarder une machine virtuelle Windows Azure ou Amazon EC2, installez un agent de sauvegarde sur la machine. Les opérations de sauvegarde et de restauration sont les mêmes que pour une machine physique. La machine est toutefois considérée comme une machine virtuelle lorsque vous définissez les quotas pour le nombre de machines dans un déploiement Cloud.

La différence avec une machine physique est que les machines virtuelles Windows Azure et Amazon EC2 ne peuvent pas être démarrées à partir de supports de démarrage. Si vous souhaitez effectuer une restauration vers une nouvelle machine virtuelle Windows Azure ou Amazon EC2, suivez la procédure ci-dessous.

Pour restaurer une machine en tant que machine virtuelle Windows Azure ou Amazon EC2

1. Créez une nouvelle machine virtuelle à partir d'une image/d'un modèle dans Windows Azure ou Amazon EC2. La nouvelle machine doit avoir la même configuration de disque que la machine que vous souhaitez restaurer.

2. Installez l'agent pour Windows ou l'agent pour Linux sur la nouvelle machine.
3. Restaurez la machine sauvegardée, comme décrit dans « [Machine physique](#) ». Lorsque vous configurez la restauration, sélectionnez la nouvelle machine en tant que machine cible.

Configuration réseau requise

Les agents installés sur les machines sauvegardées doivent pouvoir communiquer avec le serveur de gestion sur le réseau.

Déploiement sur site

- Si les agents et le serveur de gestion sont installés dans le Cloud Azure/EC2, toutes les machines se trouvent déjà sur le même réseau. Aucune autre action n'est requise.
- Si le serveur de gestion est situé hors du Cloud Azure/EC2, les machines situées dans le Cloud ne disposeront pas d'un accès réseau au réseau local où le serveur de gestion est installé. Pour permettre aux agents installés sur ces machines de communiquer avec le serveur de gestion, une connexion de réseau virtuel privé (VPN) entre le réseau local et le réseau sur le Cloud (Azure/EC2) doit être établie. Pour obtenir des directives relatives à la création d'une connexion VPN, consultez les articles suivants :

Amazon EC2 : http://docs.aws.amazon.com/AmazonVPC/latest/UserGuide/VPC_VPN.html#vpn-create-cgw

Windows Azure : <https://docs.microsoft.com/en-us/azure/vpn-gateway/vpn-gateway-howto-site-to-site-resource-manager-portal>

Déploiement Cloud

Dans un déploiement dans le Cloud, le serveur de gestion est situé dans un des centres de données Acronis, ce qui signifie que les agents peuvent y accéder. Aucune autre action n'est requise.

Protection de SAP HANA

La protection de SAP HANA est décrite dans un document distinct disponible à l'adresse https://dl.managed-protection.com/u/pdf/AcronisCyberBackup_12.5_SAP_HANA_whitepaper.pdf

Remarque

Cette fonctionnalité n'est pas disponible dans les éditions standard du service Acronis Cyber Backup.

Groupes du périphérique

Remarque

Cette fonctionnalité n'est pas disponible dans les éditions standard du service Acronis Cyber Backup.

Les groupes de périphériques sont conçus pour une gestion simplifiée d'un grand nombre de périphériques enregistrés.

Vous pouvez appliquer un plan de sauvegarde à un groupe. Une fois qu'un nouveau périphérique apparaît dans le groupe, il est protégé par le plan. Si un périphérique est supprimé d'un groupe, il n'est plus protégé par le plan. Un plan appliqué à un groupe ne peut pas être supprimé uniquement chez un membre du groupe. Il sera supprimé chez tout le groupe.

Seuls les périphériques de même type peuvent être ajoutés à un groupe. Par exemple, sous **Hyper-V**, vous pouvez créer un groupe de machines virtuelles Hyper-V. Sous **Machines avec des agents**, vous pouvez créer un groupe de machines avec des agents installés. Sous **Tous les périphériques**, vous ne pouvez pas créer de groupe.

Un périphérique peut faire partie d'un ou de plusieurs groupes.

Groupes par défaut

Une fois un périphérique enregistré, il apparaît dans l'un des groupes racines intégrés dans l'onglet **Périphériques**.

Les groupes racines *ne peuvent pas* être modifiés ni supprimés. Vous *ne pouvez pas* appliquer de plan à des groupes racines.

Certains des groupes racines contiennent des sous-groupes racines intégrés. Ces groupes *ne peuvent pas* être modifiés ni supprimés. Cependant, vous *pouvez* appliquer des plans à des sous-groupes racines intégrés.

Groupes personnalisés

Le fait de protéger tous les périphériques d'un groupe intégré avec un seul plan de sauvegarde centralisé peut ne pas être satisfaisant en raison des différents rôles des machines. Les données sauvegardées sont spécifiques pour chaque service ; certaines données doivent être sauvegardées fréquemment, d'autres données sont sauvegardées deux fois par an. Par conséquent, il se peut que vous souhaitiez créer plusieurs plans de sauvegarde applicables à différents ensembles de machines. Dans ce cas, envisagez la création de groupes personnalisés.

Un groupe personnalisé peut contenir un ou plusieurs groupes imbriqués. Tous les groupes personnalisés peuvent être modifiés ou supprimés. Il existe les groupes personnalisés suivants :

- **Groupes statiques**

Les groupes statiques contiennent les machines ajoutées manuellement. Le contenu des groupes statiques ne change jamais à moins que vous n'ajoutiez ou supprimiez une machine explicitement.

Exemple : Vous créez un groupe personnalisé pour le service comptable et ajoutez manuellement les machines de ce service à ce groupe. Une fois que vous appliquez le plan de sauvegarde à ce groupe, les machines des comptables sont protégées. Si un nouveau comptable est employé, vous devrez ajouter manuellement la nouvelle machine sur le groupe.

- **Groupes dynamiques**

Les groupes dynamiques contiennent les machines ajoutées automatiquement selon les critères de recherche spécifiés lors de la création d'un groupe. Le contenu du groupe dynamique change automatiquement. Une machine reste dans le groupe tant qu'elle répond aux critères spécifiés.

Exemple 1 : Les noms d'hôte des machines appartenant au service comptable comportent le mot « comptabilité ». Vous spécifiez le nom de la machine partielle en tant que critère d'appartenance au groupe et appliquez un plan de sauvegarde au groupe. Si un nouveau comptable est employé, la nouvelle machine est ajoutée au groupe dès qu'elle est enregistrée. Elle est ainsi protégée automatiquement.

Exemple 2 : Le service comptable forme une unité d'organisation (UO) Active Directory séparée. Vous spécifiez l'UO comptable en tant que critère d'appartenance au groupe et appliquez un plan de sauvegarde au groupe. Si un nouveau comptable est employé, la nouvelle machine est ajoutée au groupe dès qu'elle est enregistrée, et ajoutée à l'UO (quel que soit l'ordre d'arrivée). Elle est ainsi protégée automatiquement.

Création d'un groupe statique

1. Cliquez sur **Périphériques**, puis sélectionnez le groupe intégré contenant les périphériques pour lesquels vous souhaitez créer un groupe statique.
2. Cliquez sur l'icône en forme d'engrenage en regard du groupe dans lequel vous souhaitez créer un groupe.
3. Cliquez sur **Nouveau groupe**.
4. Indiquez le nom du groupe, puis cliquez sur **OK**.
Le groupe nouvellement créé apparaît dans l'arbre de groupes.

Ajout de périphériques aux groupes statiques

1. Cliquez sur **Périphériques**, puis sélectionnez un ou plusieurs périphérique(s) que vous souhaitez ajouter à un groupe.
2. Cliquez sur **Ajouter au groupe**.
Le logiciel affiche une arborescence de groupes auxquels le périphérique sélectionné peut être ajouté.
3. Si vous souhaitez créer un nouveau groupe, procédez comme suit. Sinon, ignorez cette étape.

- a. Sélectionnez le groupe dans lequel vous souhaitez créer un groupe.
 - b. Cliquez sur **Nouveau groupe**.
 - c. Indiquez le nom du groupe, puis cliquez sur **OK**.
4. Sélectionnez le groupe auquel vous voulez ajouter le périphérique, puis cliquez sur **Terminé**.

Pour ajouter des périphériques à un groupe statique, vous pouvez également sélectionner le groupe et cliquer sur **Ajouter des périphériques**.

Création d'un groupe dynamique

1. Cliquez sur **Périphériques**, puis sélectionnez le groupe contenant les périphériques pour lesquels vous souhaitez créer un groupe dynamique.

Remarque

Vous ne pouvez pas créer de groupes dynamiques pour le groupe Tous les périphériques.

2. Utilisez le champ de recherche pour chercher des périphériques. Vous pouvez utiliser plusieurs critères de recherche et opérateurs décrits ci-dessous.
3. Cliquez sur **Enregistrer sous** en regard du champ de recherche.

Remarque

Certains critères de recherche ne sont pas pris en charge pour la création de groupes. Consultez le tableau de la section Critères de la recherche ci-dessous.

4. Indiquez le nom du groupe, puis cliquez sur **OK**.

Critères de la recherche

Le tableau suivant résume les critères de recherche disponibles.

Critère	Signification	Exemples de requête de recherche	Pris en charge pour la création de groupe
name	<ul style="list-style-type: none"> • Nom d'hôte pour les machines physiques • Nom des machines virtuelles • Nom de la base de données • Adresse électronique pour les boîtes aux lettres 	name = 'en-00'	Oui
comment	Commentaire pour un périphérique.	comment = 'important machine' comment = '' (toutes les machines	Oui

Critère	Signification	Exemples de requête de recherche	Pris en charge pour la création de groupe
	<p>Valeur par défaut :</p> <ul style="list-style-type: none"> • Pour les machines physiques sous Windows, la description de l'ordinateur dans Windows est automatiquement copiée en tant que commentaire. Cette valeur est synchronisée toutes les 15 minutes. • Vide pour d'autres périphériques. <hr/> <p>Remarque Si vous ajoutez manuellement du texte dans le champ commentaire, la synchronisation automatique avec la description Windows se désactive. Pour l'activer à nouveau, effacez le commentaire que vous avez ajouté.</p> <hr/> <p>Pour actualiser les commentaires automatiquement synchronisés pour vos terminaux, redémarrez le service de machine gérée dans Services Windows ou exécutez les commandes suivantes dans l'invite de commandes :</p> <pre>net stop mms</pre> <pre>net start mms</pre> <p>Pour afficher le commentaire, sous Périphériques, sélectionnez le périphérique,</p>	sans commentaire)	

Critère	Signification	Exemples de requête de recherche	Pris en charge pour la création de groupe
	<p>cliquez sur Détails, puis localisez la section Commentaire.</p> <p>Pour ajouter ou modifier le commentaire, cliquez sur Ajouter ou Modifier.</p> <p>Pour les terminaux sur lesquels un agent de protection est installé, il existe deux champs de commentaire distincts :</p> <ul style="list-style-type: none"> • Commentaire sur l'agent <ul style="list-style-type: none"> ◦ Pour les machines physiques sous Windows, la description de l'ordinateur dans Windows est automatiquement copiée en tant que commentaire. Cette valeur est synchronisée toutes les 15 minutes. ◦ Vide pour d'autres périphériques. <hr/> <p>Remarque Si vous ajoutez manuellement du texte dans le champ commentaire, la synchronisation automatique avec la description Windows se désactive. Pour l'activer à nouveau, effacez le commentaire que vous avez ajouté.</p> <hr/> <ul style="list-style-type: none"> • Commentaires sur le terminal 		

Critère	Signification	Exemples de requête de recherche	Pris en charge pour la création de groupe
	<ul style="list-style-type: none"> ◦ Si le commentaire sur l'agent est automatiquement spécifié, il est copié en tant que commentaire sur le terminal. Les commentaires sur l'agent ajoutés manuellement ne sont pas copiés en tant que commentaires sur le terminal. ◦ Les commentaires sur le terminal ne sont pas copiés en tant que commentaires sur l'agent. <p>Concernant un terminal, l'un de ces champs de commentaire peut être rempli, ou les deux, ou encore les deux peuvent être vierges. Si les deux commentaires sont spécifiés, le commentaire sur le terminal sera prioritaire.</p> <p>Pour afficher un commentaire sur un agent, sous Paramètres > Agents, sélectionnez un terminal avec l'agent, cliquez sur Détails, puis localisez la section Commentaire.</p> <p>Pour afficher un commentaire concernant un terminal, sous Terminaux, sélectionnez le terminal, cliquez sur Détails, puis localisez la section Commentaire.</p> <p>Pour ajouter ou modifier un commentaire manuellement, cliquez sur Ajouter ou</p>		

Critère	Signification	Exemples de requête de recherche	Pris en charge pour la création de groupe
	Modifier.		
ip	Adresse IP (uniquement pour les machines physiques)	ip RANGE ('10.250.176.1', '10.250.176.50')	Oui
memorySize	Taille de la mémoire vive en mégaoctets (Mo)	memorySize < 1024	Oui
insideVm	Machine virtuelle avec un agent. Valeurs possibles : <ul style="list-style-type: none"> • true • false 	insideVm = true	Oui
osName	Nom du système d'exploitation.	osName LIKE '%Windows XP%'	Oui
osType	Type de système d'exploitation. Valeurs possibles : <ul style="list-style-type: none"> • 'windows' • 'linux' • 'macosx' 	osType IN ('linux', 'macosx')	Oui
osProductType	Type de produit du système d'exploitation. Valeurs possibles : <ul style="list-style-type: none"> • 'dc' Représente le contrôleur de domaine. <p>Remarque Lorsque le rôle de contrôleur de domaine est attribué sur un serveur Windows, l'osProductType passe de « server » à « dc ». Ces machines ne seront pas incluses dans les résultats de recherche pour le filtre « osProductType='server' ».</p> <ul style="list-style-type: none"> • 'server' • 'workstation' 	osProductType = 'server'	Oui

Critère	Signification	Exemples de requête de recherche	Pris en charge pour la création de groupe
tenant	Nom de l'unité auquel le périphérique appartient.	tenant = 'Unit 1'	Oui
tenantId	Identificateur de l'unité auquel le périphérique appartient. Pour obtenir l'identifiant de l'unité, sous Périphériques , sélectionnez le périphérique, puis Détails > Toutes les propriétés . L'identifiant apparaît dans le champ <code>ownerId</code> .	tenantId = '3bfe6ca9-9c6a-4953-9cb2-a1323f454fc9'	Oui
state	État du périphérique. Valeurs possibles : <ul style="list-style-type: none"> • 'idle' • 'interactionRequired' • 'canceling' • 'backup' • 'recover' • 'install' • 'reboot' • 'failback' • 'testReplica' • 'run_from_image' • 'finalize' • 'failover' • 'replicate' • 'createAsz' • 'deleteAsz' • 'resizeAsz' 	state = 'backup'	Non
protectedByPlan	Périphériques protégés par un plan de sauvegarde avec un identifiant donné. Pour obtenir l'identifiant du plan, cliquez sur Plans > Sauvegarde . Sélectionnez ensuite le plan et cliquez sur le	protectedByPlan = '4B2A7A93-A44F-4155-BDE3-A023C57C9431'	Non

Critère	Signification	Exemples de requête de recherche	Pris en charge pour la création de groupe
	diagramme dans la colonne État , puis sur un état. Une nouvelle recherche avec l'identifiant du plan sera créée.		
okByPlan	Périphériques protégés par un plan de sauvegarde avec un identifiant donné et un état OK .	okByPlan = '4B2A7A93-A44F-4155-BDE3-A023C57C9431'	Non
errorByPlan	Périphériques protégés par un plan de sauvegarde avec un identifiant donné et un état Erreur .	errorByPlan = '4B2A7A93-A44F-4155-BDE3-A023C57C9431'	Non
warningByPlan	Périphériques protégés par un plan de sauvegarde avec un identifiant donné et un état Avertissement .	warningByPlan = '4B2A7A93-A44F-4155-BDE3-A023C57C9431'	Non
runningByPlan	Périphériques protégés par un plan de sauvegarde avec un identifiant donné et un état En cours d'exécution .	runningByPlan = '4B2A7A93-A44F-4155-BDE3-A023C57C9431'	Non
interactionByPlan	Périphériques protégés par un plan de sauvegarde avec un identifiant donné et un état Intervention requise .	interactionByPlan = '4B2A7A93-A44F-4155-BDE3-A023C57C9431'	Non
ou	Machines appartenant à l'unité organisationnelle Active Directory spécifiée.	ou IN ('RnD', 'Computers')	Oui
id	Identifiant du périphérique. Pour obtenir l'identifiant du périphérique, sous Périphériques , sélectionnez le périphérique, puis Détails > Toutes les propriétés . L'identifiant apparaît dans le champ id.	id != '4B2A7A93-A44F-4155-BDE3-A023C57C9431'	Oui
lastBackupTime	Date et heure de la dernière sauvegarde réussie.	lastBackupTime > '2016-03-11'	Non

Critère	Signification	Exemples de requête de recherche	Pris en charge pour la création de groupe
	Le format est « AAAA-MM-JJ HH:MM ».	lastBackupTime <= '2016-03-11 00:15' lastBackupTime is null	
lastBackupTryTime	Heure de la dernière tentative de sauvegarde. Le format est « AAAA-MM-JJ HH:MM ».	lastBackupTryTime >= '2016-03-11'	Non
nextBackupTime	Heure de la prochaine sauvegarde. Le format est « AAAA-MM-JJ HH:MM ».	nextBackupTime >= '2016-03-11'	Non
agentVersion	Version de l'agent de sauvegarde installé.	agentVersion LIKE '12.0.*'	Oui
hostId	Identifiant interne de l'agent de sauvegarde. Pour obtenir l'identifiant de l'agent de sauvegarde, sous Périphériques , sélectionnez la machine, puis Détails > Toutes les propriétés . Utilisez la valeur "id" de la propriété agent.	hostId = '4B2A7A93-A44F-4155-BDE3-A023C57C9431'	Oui
resourceType	Type de ressource. Valeurs possibles : <ul style="list-style-type: none"> • 'machine' • 'virtual_machine.vmwesx' • 'virtual_machine.mshyperv' • 'virtual_machine.rhev' • 'virtual_machine.kvm' • 'virtual_machine.xen' 	resourceType = 'machine' resourceType in ('mssql_aag_database', 'mssql_database')	Oui

Remarque

Si vous n'indiquez pas la valeur heure et minutes, la date et l'heure de début seront considérées comme étant AAAA-MM-JJ 00:00, et la date et l'heure de fin seront considérées comme étant AAAA-MM-JJ 23:59:59. Par exemple, dernièreHeuredeSauvegarde = 2020-02-20, signifie que les résultats de recherche incluront toutes les sauvegardes de l'intervalle dernièreHeuredeSauvegarde >= 2020-02-20 00:00 et dernièreHeuredeSauvegarde <= 2020-02-20 23:59:59

Opérateurs

Le tableau suivant résume les options disponibles.

Opérateur	Signification	Exemples
AND	Opérateur de conjonction logique.	name like 'en-00' AND tenant = 'Unit 1'
OR	Opérateur de disjonction logique.	state = 'backup' OR state = 'interactionRequired'
NOT	Opérateur de négation logique.	NOT(osProductType = 'workstation')
LIKE 'wildcard pattern'	<p>Cet opérateur est utilisé pour vérifier si une expression correspond au modèle de caractères génériques. Cet opérateur n'est pas sensible à la casse.</p> <p>Les opérateurs de métacaractères suivants peuvent être utilisés :</p> <ul style="list-style-type: none">• * ou % L'astérisque et le symbole du pourcentage représentent zéro, un ou plusieurs caractères.• _ Le tiret bas représente un seul caractère.	<p>name LIKE 'en-00'</p> <p>name LIKE '*en-00'</p> <p>name LIKE '*en-00*'</p> <p>name LIKE 'en-00_'</p>
IN (<value1>, ... <valueN>)	Cet opérateur est utilisé pour vérifier si une expression correspond à une valeur dans une liste de valeurs. Cet opérateur est sensible à la casse.	osType IN ('windows', 'linux')
RANGE (<starting_value>, <ending_value>)	Cet opérateur est utilisé pour vérifier si une expression est comprise dans une fourchette de valeurs (inclusive).	ip RANGE ('10.250.176.1', '10.250.176.50')

Application d'un plan de sauvegarde à un groupe

1. Cliquez sur **Périphériques**, puis sélectionnez le groupe intégré contenant le groupe auquel appliquer un plan de sauvegarde.
Le logiciel affiche la liste des groupes enfants.
2. Sélectionnez le groupe auquel vous voulez appliquer un plan de sauvegarde.
3. Cliquez sur **Sauvegarde de groupe**.
Le logiciel affiche la liste des plans de sauvegarde pouvant être appliqués au groupe.
4. Effectuez l'une des actions suivantes :
 - Développez un plan de sauvegarde existant, puis cliquez sur **Appliquer**.
 - Cliquez sur **Créer un nouveau**, puis créez un nouveau plan de sauvegarde, comme décrit dans « [Sauvegarder](#) ».

Surveillance et rapports

Remarque

Concernant les déploiements dans le Cloud, certaines des fonctionnalités décrites dans cette section pourraient être indisponibles ou différentes.

La section **Tableau de bord** vous permet de surveiller l'état de votre infrastructure de sauvegarde. La section **Rapports** vous permet de générer des rapports planifiés ou à la demande sur l'infrastructure de sauvegarde. La section **Rapports** est disponible uniquement avec une licence Advanced.

Les sections **Tableau de bord** et **Rapports** apparaissent sous l'onglet **Vue d'ensemble** uniquement si le composant **Monitoring Service** a été installé avec le serveur de gestion (il est installé par défaut).

Tableau de bord

Ce **tableau de bord** fournira plusieurs widgets personnalisables qui apporteront une vue d'ensemble de votre infrastructure de sauvegarde. Les widgets sont mis à jour en temps réel. Vous pouvez faire un choix parmi plus de 20 widgets se présentant sous la forme d'un graphique en secteurs, d'un tableau, d'un graphique, d'un graphique à barres et de listes.

Les widgets suivants sont affichés par défaut :

- **État de protection.** Affiche les états de protection pour le groupe de périphériques sélectionné.
- **Stockage.** Affiche l'espace total, libre et occupé pour l'emplacement de sauvegarde donné
- **Utilisation mensuelle du stockage.** Affiche la tendance mensuelle d'utilisation d'espace pour l'emplacement de sauvegarde sélectionné
- **Activités.** Affiche les résultats des activités des sept derniers jours.
- **Non protégé.** Affiche les périphériques sans plan de sauvegarde.
- **Alertes actives.** Affiche les cinq alertes actives les plus récentes.

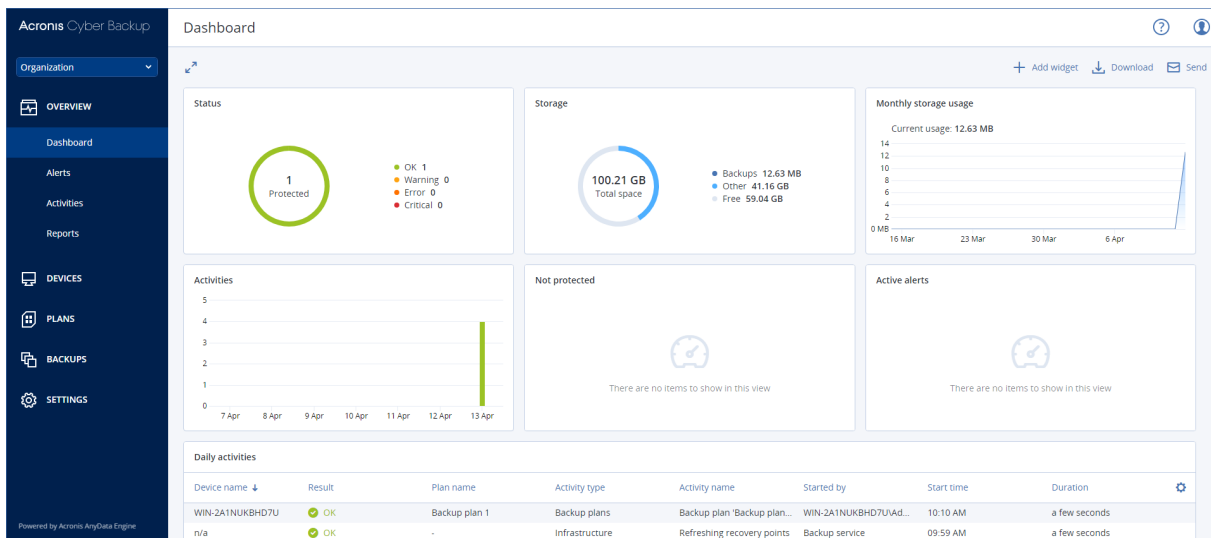

Les widgets disposent d'éléments sur lesquels cliquer qui permettent de faire des recherches sur les problèmes et de les résoudre.

Vous pouvez télécharger l'état actuel du tableau de bord au format .pdf ou .xlsx, ou bien l'envoyer par courrier électronique. Pour envoyer le tableau de bord par courrier électronique, assurez-vous que les paramètres du **Serveur de messagerie** sont configurés.

Rapports

Remarque

Cette fonctionnalité est uniquement disponible avec la licence Acronis Cyber Backup Advanced.

Un rapport peut inclure n'importe quel ensemble de widgets du tableau de bord. Vous pouvez utiliser des rapports prédéfinis ou créer un rapport personnalisé.

Les rapports peuvent être envoyés par courrier électronique ou téléchargés selon une planification. Pour envoyer les rapports par courrier électronique, assurez-vous que les paramètres du **Serveur de messagerie** sont configurés.

Si vous voulez traiter un rapport en utilisant un logiciel tiers, planifiez la sauvegarde du rapport au format .xlsx dans un dossier spécifique.

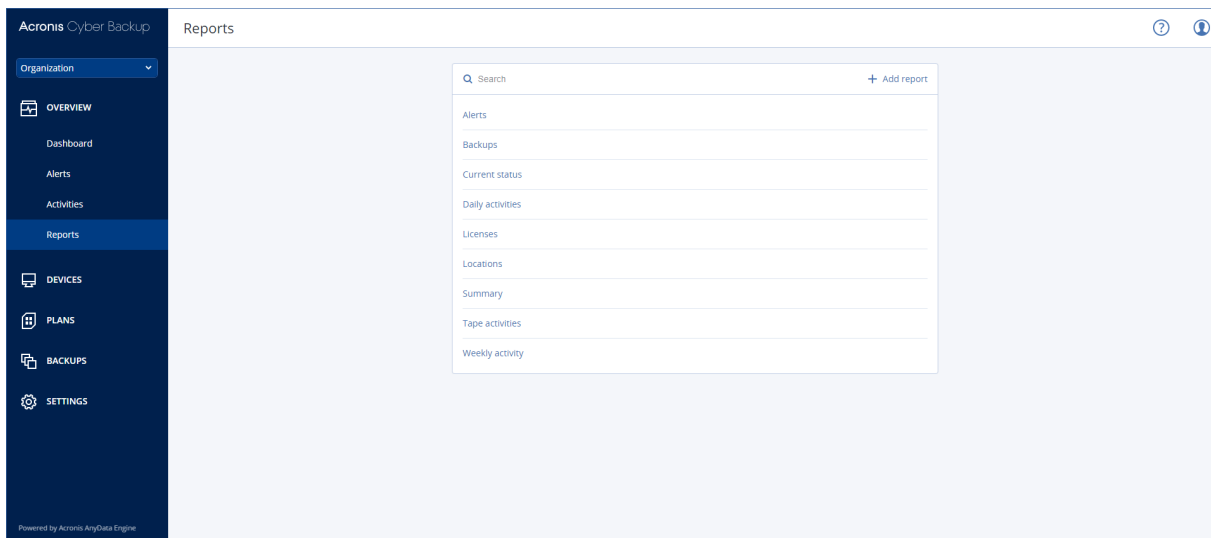

Opérations de base avec des rapports

Cliquez sur **Présentation** > **Rapports**, sélectionnez un rapport, puis procédez d'une des façons suivantes :

- Pour afficher un rapport, cliquez sur **Ouvrir**.
- Pour envoyer le rapport par courrier électronique, cliquez sur **Envoyer maintenant**, indiquez les adresses électroniques, puis sélectionnez le format de rapport et cliquez sur **Envoyer**.
- Pour télécharger le rapport, cliquez sur **Télécharger**.

Planification d'un rapport

1. Sélectionnez un rapport, puis cliquez sur **Planifier**.
2. Activez l'option **Envoyer un rapport planifié**.
3. Sélectionnez si vous souhaitez envoyer le rapport par courrier électronique, le sauvegarder dans un dossier ou les deux. En fonction de votre choix, indiquez les adresses électroniques, le chemin du dossier ou les deux.
4. Sélectionnez le format du rapport : .pdf, .xlsx ou les deux.
5. Sélectionnez la période du rapport : 1 jour, 7 jours ou 30 jours.
6. Sélectionnez les jours et l'heure auxquels le rapport sera envoyé ou sauvegardé.
7. Cliquez sur **Enregistrer**.

Exportation et importation de la structure des rapports

Vous pouvez exporter et importer la structure des rapports (ensemble de widgets et paramètres de planification) dans un fichier .json. Cela peut être utile en cas de réinstallation du serveur de gestion ou de copie de la structure des rapports vers un autre serveur de gestion.

Pour exporter la structure des rapports, sélectionnez-en un, puis cliquez sur **Exporter**.

Pour importer la structure des rapports, cliquez sur **Créer un rapport**, puis sur **Importer**.

Vidage mémoire des données du rapport

Vous pouvez sauvegarder un vidage mémoire des données du rapport dans un fichier .csv. Le vidage mémoire inclut toutes les données du rapport (sans filtrage) pour une plage de temps personnalisée.

Le logiciel génère le vidage mémoire des données à la volée. Si vous indiquez une plage de temps longue, cette action peut prendre plus de temps.

Pour vider les données du rapport

1. Sélectionnez un rapport, puis cliquez sur **Ouvrir**.
2. Cliquez sur l'icône elliptique verticale dans le coin supérieur droit, puis sur **Vider les données**.
3. Dans **Emplacement**, spécifiez le chemin du dossier pour le fichier .csv.
4. Dans **Plage de temps**, indiquez la plage de temps.
5. Cliquez sur **Enregistrer**.

Configuration de la gravité des alertes

Une alerte est un message qui avertit à propos de problèmes actuels ou potentiels. Vous pouvez les utiliser de différentes manières :

- La section **Alertes** de l'onglet **Présentation** vous permet de rapidement identifier et résoudre les problèmes en surveillant les alertes actuelles.
- Sous **Périphériques**, l'état des périphériques dérive des alertes. La colonne **État** vous permet de filtrer les périphériques qui posent problème.
- Lors de la configuration des [notifications par e-mail](#), vous pouvez choisir les alertes qui déclencheront une notification.

Une alerte peut avoir l'un des niveaux de gravité suivants :

- **Critique**
- **Erreur**
- **Avertissement**

Vous pouvez modifier la gravité d'une alerte ou la désactiver complètement en utilisant le fichier de configuration des alertes comme décrit ci-dessous. Cette opération nécessite un redémarrage du serveur de gestion.

La modification de la gravité d'une alerte n'affecte pas les alertes déjà générées.

Fichier de configuration des alertes

Le fichier de configuration est situé sur la machine exécutant le serveur de gestion.

- Sous Windows : <chemin d'installation>\AlertManager>alert_manager.yaml
Dans ce cas, <installation_path> est le chemin d'installation du serveur de gestion. Par défaut, il s'agit de %ProgramFiles%\Acronis.
- Sous Linux : /usr/lib/Acronis/AlertManager/alert_manager.yaml

Le fichier est structuré comme un document YAML. Chaque alerte est un élément de votre liste alertTypes.

La clé nom identifie l'alerte.

La clé gravité définit la gravité de l'alerte. Il doit avoir l'une des valeurs suivantes : critique, erreur ou avertissement.

La clé facultative activée définit si l'alerte est activée ou désactivée. Sa valeur doit être true ou false. Par défaut (sans cette clé), toutes les alertes sont activées.

Pour modifier la gravité d'une alerte ou la désactiver

1. Sur la machine sur laquelle le serveur de gestion est installé, ouvrez le fichier **alert_manager.yaml** dans un éditeur de texte.
2. Localisez l'alerte que vous souhaitez modifier ou désactiver.
3. Effectuez l'une des actions suivantes :
 - Pour changer la gravité de l'alerte, modifiez la valeur de la clé gravité.
 - Pour désactiver l'alerte, ajoutez la clé activée, puis définissez sa valeur sur false.
4. Enregistrez le fichier.
5. Redémarrez le service du serveur de gestion comme décrit ci-dessous.

Pour redémarrer le service du serveur de gestion dans Windows

1. Dans le menu **Démarrer**, cliquez sur **Exécuter**, puis entrez : **cmd**.
2. Cliquez sur **OK**.
3. Exécutez les commandes suivantes :

```
net stop acrmngsrv  
net start acrmngsrv
```

Pour redémarrer le service du serveur de gestion dans Linux

1. Ouvrir l'application **Terminal**.
2. Exécuter la commande suivante dans n'importe quel répertoire :

```
sudo service acronis_ams restart
```

Options de stockage avancées

Remarque

Cette fonctionnalité est uniquement disponible avec la licence Acronis Cyber Backup Advanced.

Lecteurs de bandes

Les sections suivantes décrivent en détail la façon d'utiliser les lecteurs de bandes pour stocker les sauvegardes.

Qu'est-ce qu'un lecteur de bandes ?

Un **lecteur de bandes** est un terme générique qui signifie une bibliothèque de bandes ou un lecteur de bandes autonome.

Une **bibliothèque de bandes** (bibliothèque robotisée) est un périphérique de stockage à haute capacité qui contient les éléments suivants :

- un périphérique de bandes ou plus
- de multiples prises de connecteur (jusqu'à plusieurs milliers) pour contenir bandes
- un ou plusieurs changeurs (mécanismes robotisés) destinés à déplacer les bandes entre les prises de connecteur et les lecteurs de bandes.

Il peut également contenir d'autres éléments tels qu'un lecteur de code-barres ou une imprimante de code-barres.

Un **autoloader** est un cas particulier d'une bibliothèque de bandes. Il contient un lecteur, plusieurs prises de connecteur, un changeur et un lecteur de code-barres (facultatif).

Un **lecteur de bandes autonome** (appelé également **gestionnaire de flux**) possède un logement et peut contenir une seule bande à la fois.

Aperçu de la prise en charge des bandes

Les agents de sauvegarde peuvent sauvegarder des données directement sur un périphérique à bandes ou via un nœud de stockage. Dans les deux cas, le fonctionnement automatique complet du lecteur de bandes est assuré. Lorsqu'un périphérique à bandes avec plusieurs lecteurs est connecté à un nœud de stockage, plusieurs agents peuvent effectuer des sauvegardes simultanées vers des bandes.

Compatibilité avec les logiciels GSA et tiers

Coexistence avec des logiciels tiers

Il n'est pas possible d'utiliser des bandes sur une machine sur laquelle est installé un logiciel tiers avec des outils de gestion de bandes propriétaires. Pour utiliser des bandes sur une telle machine,

vous devez désinstaller ou désactiver le logiciel de gestion de bandes tiers.

Interaction avec le gestionnaire de stockage amovible (RSM) de Windows.

Les agents de sauvegarde et nœuds de stockage n'utilisent pas de RSM. Lors de la [détection d'un périphérique à bandes](#), ils désactivent le lecteur de RSM (à moins qu'il ne soit en cours d'utilisation par un autre logiciel). Tant que vous voudrez utiliser le périphérique à bandes, assurez-vous que ni un logiciel d'utilisateur ni un logiciel tiers n'active le lecteur dans RSM. Si le lecteur de bandes était activé dans RSM, renouvelez la détection du lecteur de bande.

Matériel pris en charge

Acronis Cyber Backup prend en charge les terminaux SCSI externes. Ce sont des périphériques connectés à Fibre Channel ou qui utilisent les interfaces SCSI, iSCSI et Serial Attached SCSI (SAS). En outre, Acronis Cyber Backup prend en charge les lecteurs de bandes connectés via USB.

Dans Windows, Acronis Cyber Backup permet d'effectuer des sauvegardes sur un lecteur de bandes, même si les pilotes du changeur du terminal ne sont pas installés. Un tel périphérique à bandes est affiché dans le **Gestionnaire de périphériques** comme **Changeur de médias inconnu**. Toutefois, les pilotes pour les lecteurs du périphérique doivent être installés. Dans Linux et lors de l'utilisation d'un support de démarrage, la sauvegarde sur un périphérique à bandes sans pilote n'est pas possible.

La reconnaissance des périphériques IDE ou SATA connectés n'est pas garantie. Cela dépend si les pilotes appropriés sont installés ou non dans le système d'exploitation.

Pour savoir si votre terminal spécifique est pris en charge, utilisez l'outil de compatibilité matérielle comme décrit dans l'article <http://kb.acronis.com/content/57237>. Vous pouvez envoyer un rapport sur les résultats des tests à Acronis. Le matériel disposant d'une prise en charge confirmée est répertorié dans la liste de compatibilité matérielle : <https://go.acronis.com/acronis-cyber-backup-advanced-tape-hcl>.

Base de données de gestion des bandes

Les informations à propos de tous les périphériques à bandes attachés à une machine sont stockées dans la base de données de gestion des bandes. Le chemin de la base de données par défaut est le suivant :

- Sous Windows XP/Server 2003 : **%ALLUSERSPROFILE%\Application Data\Acronis\BackupAndRecovery\ARSM\Database.**
- Sous Windows Vista et les versions ultérieures de Windows : **%PROGRAMDATA%\Acronis\BackupAndRecovery\ARSM\Database.**
- Sous Linux : **/var/lib/Acronis/BackupAndRecovery/ARSM/Database.**

La taille de la base de données dépend du nombre de sauvegardes stockées sur les bandes, et elle est approximativement égale à 10 Mo par centaine de sauvegardes. La base de données peut être

volumineuse si la bibliothèque de bandes contient des milliers de sauvegardes. Dans ce cas, vous devriez stocker la base de données de bandes sur un volume différent.

Pour relocaliser la base de données sous Windows :

1. Arrêtez le service Removable Storage Management.
2. Déplacez tous les fichiers de l'emplacement par défaut vers le nouvel emplacement.
3. Trouvez la clé de la base de registre HKEY_LOCAL_MACHINE\SOFTWARE\Acronis\ARSM\Settings.
4. Spécifiez le chemin d'accès du nouvel emplacement dans la valeur de registre **ArsmDmldbProtocol**. La chaîne peut contenir jusqu'à 32 765 caractères.
5. Démarrez le service Removable Storage Management.

Pour relocaliser la base de données sous Linux :

1. Arrêtez le service `acronis_rsm`.
2. Déplacez tous les fichiers de l'emplacement par défaut vers le nouvel emplacement.
3. Ouvrez le fichier de configuration **/etc/Acronis/ARSM.config** avec un éditeur de texte.
4. Localisez la ligne `<nom de la valeur="ArsmDmldbProtocol" type="TString">`.
5. Modifiez le chemin d'accès sous cette ligne.
6. Enregistrez le fichier.
7. Démarrez le service `acronis_rsm`.

Paramètres d'écriture sur des bandes

Les paramètres d'écriture de bande (taille de bloc et de cache) vous permettent de régler le logiciel pour obtenir des performances optimales. Les deux paramètres sont nécessaires pour l'écriture sur des bandes, mais il suffit généralement de régler la taille des blocs. La valeur optimale dépend du type de périphérique à bandes et des données sauvegardées, comme le nombre de fichiers et leur taille.

Remarque

Lorsque le logiciel lit des données d'une bande, il utilise la même taille de bloc que lors de l'écriture sur la bande. Si le périphérique à bandes ne prend pas en charge cette taille de blocs, la lecture échoue.

Les paramètres sont définis sur chaque machine disposant d'un périphérique à bandes connecté. Cela peut être un ordinateur avec un nœud de stockage ou un agent. Sur un ordinateur Windows, la configuration s'effectue dans le registre ; sur un ordinateur Linux, cela s'effectue dans le fichier de configuration **/etc/Acronis/BackupAndRecovery.config**.

Dans Windows, créez les clés de registre respectives et leurs valeurs DWORD. Dans Linux, ajoutez le texte suivant à la fin du fichier de configuration, juste avant la balise `</registry>` :

```
<key name="TapeLocation">
  <value name="WriteCacheSize" type="Dword">
```



```
    "value"  
  </value>  
  <value name=DefaultBlockSize" type="Dword">  
    "value"  
  </value>  
</key>
```

DefaultBlockSize

La taille de bloc (en octets) utilisée lors de l'écriture sur des bandes.

Valeurs possibles : 0, 32, 64, 128, 256, 512, 1024, 2048, 4096, 8192, 16384, 32768, 65536, 131072, 262144, 524288, 1048576.

Si la valeur est 0 ou que le paramètre est absent, la taille de bloc est déterminée comme suit :

- Dans Windows, la valeur est obtenue du pilote de périphérique à bandes.
- Dans Linux, la valeur est de **64 Ko**.

Clé de registre (sur un ordinateur Windows) : **HKEY_LOCAL_**

MACHINE\SOFTWARE\Acronis\BackupAndRecovery\TapeLocation\DefaultBlockSize

Ligne dans /etc/Acronis/BackupAndRecovery.config (sur un ordinateur Linux) :

```
<value name=DefaultBlockSize" type="Dword">  
  "value"  
</value>
```

Si la valeur fournie n'est pas acceptée par le lecteur de bandes, le logiciel la divise par deux jusqu'à atteindre la valeur applicable ou jusqu'à ce qu'elle atteigne 32 octets. Si la valeur applicable est introuvable, le logiciel multiplie la valeur spécifiée par deux jusqu'à atteindre la valeur applicable ou 1 Mo. Si aucune valeur n'est acceptée par le disque, la sauvegarde échoue.

WriteCacheSize

La taille de mémoire tampon (en octets) utilisée lors de l'écriture sur des bandes.

Valeurs possibles : 0, 32, 64, 128, 256, 512, 1024, 2048, 4096, 8192, 16384, 32768, 65536, 131072, 262144, 524288, 1048576, sans être inférieure à la valeur du paramètre **DefaultBlockSize**.

Si la valeur est 0 ou que le paramètre est absent, la taille du tampon est de **1 Mo**. Si le système d'exploitation ne prend pas en charge cette valeur, le logiciel la divise par deux jusqu'à ce que la valeur applicable soit trouvée ou que la valeur de paramètre **DefaultBlockSize** soit atteinte. Si la valeur prise en charge par le système d'exploitation est introuvable, la sauvegarde échoue.

Clé de registre (sur un ordinateur Windows) :

HKEY_LOCAL_

MACHINE\SOFTWARE\Acronis\BackupAndRecovery\TapeLocation\WriteCacheSize

Ligne dans /etc/Acronis/BackupAndRecovery.config (sur un ordinateur Linux) :

```
<value name="WriteCacheSize" type="Dword">
    "value"
</value>
```

Si vous spécifiez une valeur différente de zéro non prise en charge par le système d'exploitation, la sauvegarde échoue.

Options de sauvegarde liées aux bandes

Vous pouvez configurer les options de sauvegarde **Gestion des bande** pour déterminer :

- S'il faut activer la restauration de fichiers à partir de sauvegardes de niveau disque stockées sur bandes.
- Si vous devez renvoyer des bandes vers les prises de connecteur après l'achèvement du plan de sauvegarde.
- Si vous devez éjecter les bandes après l'achèvement de la sauvegarde.
- S'il faut utiliser une bande libre pour chaque sauvegarde complète.
- S'il faut écraser une bande lors de la création d'une sauvegarde complète (pour des lecteurs de bande autonomes uniquement).
- Si vous devez utiliser des ensembles de bandes pour différencier les bandes utilisées par exemple, pour des sauvegardes créées différents jours de la semaine ou pour des sauvegardes de différents types de machine.

Opérations parallèles

Acronis Cyber Backup peut simultanément effectuer des opérations avec les divers composants d'un lecteur de bandes. Pendant une opération qui utilise un lecteur (sauvegarde, restauration, **nouvelle analyse** ou **effacement**), vous pouvez lancer une opération qui utilise un changeur (**déplacement** d'une bande vers un autre logement ou **éjection** d'une bande) et vice versa. Si votre bibliothèque de bandes possède plus d'un lecteur, vous pouvez également lancer une opération qui utilise un des lecteurs pendant une opération avec un autre. Par exemple, plusieurs machines peuvent sauvegarder ou restaurer simultanément en utilisant différents lecteurs de la même bibliothèque de bandes.

L'opération de **détection des nouveaux lecteurs de bandes** peut être exécutée simultanément à toute autre opération. Pendant la **prise d'inventaire**, aucune autre opération n'est disponible, sauf la détection des nouveaux lecteurs de bandes.

Les opérations que ne peuvent pas être exécutées en parallèle sont en mises en file d'attente.

Limites

L'utilisation du périphérique à bandes a les limites suivantes :

1. Les périphériques à bandes ne sont pas pris en charge lorsqu'une machine est démarrée à partir d'un support de démarrage Linux 32 bits.

2. Vous ne pouvez pas sauvegarder les types de données suivants sur des bandes : Boîtes aux lettres Microsoft Office 365, boîtes aux lettres Microsoft Exchange.
3. Vous ne pouvez pas créer de sauvegardes reconnaissant les applications pour des machines physiques et virtuelles.
4. Dans macOS, seule la sauvegarde de niveau fichier vers un emplacement basé sur bandes est prise en charge.
5. La consolidation des sauvegardes situées sur des bandes n'est pas possible. De ce fait, le modèle de sauvegarde **Toujours incrémentielle** est indisponible lorsque vous sauvegardez sur des bandes.
6. La déduplication des sauvegardes situées sur des bandes n'est pas possible.
7. Le logiciel ne peut pas écraser automatiquement une bande qui contient au moins une sauvegarde non effacée ou dans le cas où il existe des sauvegardes dépendantes sur d'autres bandes.
8. Vous ne pouvez pas restaurer sous un système d'exploitation à partir d'une sauvegarde stockée sur bandes si la restauration nécessite le redémarrage du système d'exploitation. Utilisez un support de démarrage pour effectuer cette restauration.
9. Vous pouvez [valider](#) n'importe quelle sauvegarde stockée sur des bandes, mais vous ne pouvez pas sélectionner pour validation un emplacement de stockage basé sur bandes ou un périphérique à bandes tout entier.
10. Un emplacement géré basé sur bandes ne peut pas être protégé par chiffrement. Chiffrez vos sauvegardes plutôt.
11. Le logiciel ne peut pas simultanément écrire une sauvegarde sur plusieurs bandes ou plusieurs sauvegardes en utilisant le même lecteur sur la même bande.
12. Les périphériques utilisant le Network Data Management Protocol (NDMP) ne sont pas pris en charge.
13. Les imprimantes de code-barres ne sont pas prises en charge.
14. Les bandes formatées Linear Tape File System (LTFS) ne sont pas prises en charge.

Lisibilité des bandes écrites par les anciens produits Acronis

Le tableau suivant résume la lisibilité des bandes écrites par les produits des gammes Acronis True Image Echo, Acronis True Image 9.1, Acronis Backup & Recovery 10 et Acronis Backup & Recovery 11 dans Acronis Cyber Backup. Le tableau représente également la compatibilité des bandes écrites par les divers composants d'Acronis Cyber Backup.

Il est possible d'ajouter des sauvegardes incrémentielles et différentielles aux sauvegardes réanalysées créées par Acronis Backup 11.5 et Acronis Backup 11.7.

	...est lisible sur un lecteur de bandes associé à un ordinateur avec...			
	Support de démarrage	Acronis Cyber	Acronis Cyber	Nœud de stockage

			Acronis Cyber Backup	Backup Agent pour Windows	Backup Agent pour Linux	Acronis Cyber Backup
Bande écrite sur un lecteur de bandes localement attaché (lecteur ou bibliothèque de bandes) par...	Support de démarrage	9.1	+	+	+	+
		Echo	+	+	+	+
		ABR10	+	+	+	+
		ABR11/ Acronis Sauvegarde 11.5/11.7/12. 5	+	+	+	-
	Agent pour Windows	9.1	+	+	+	+
		Echo	+	+	+	+
		ABR10	+	+	+	+
		ABR11/ Acronis Sauvegarde 11.5/11.7/12. 5	+	+	+	-
	Agent pour Linux	9.1	+	+	+	+
		Echo	+	+	+	+
		ABR10	+	+	+	+
		ABR11/ Acronis Sauvegarde 11.5/11.7/12. 5	+	+	+	-
Bande écrite sur un lecteur de bandes à travers...	Serveur de sauvegarde	9.1	-	-	-	-
		Echo	-	-	-	-
	Nœud de stockage	ABR10	+	+	+	+
		ABR11/ Acronis Sauvegarde 11.5/11.7/12. 5	+	+	+	+

Prise en main avec un lecteur de bandes

Sauvegarde d'une machine sur un périphérique à bandes connecté localement

Prérequis

- Le lecteur de bandes est attaché à la machine conformément aux instructions du fabricant.
- L'agent de sauvegarde est installé sur la machine.

Avant la sauvegarde

1. Chargez les bandes dans le lecteur de bandes.
2. Connexion à la console de sauvegarde.
3. Dans **Paramètres > Gestion des bandes**, développez le nœud de la machine, puis cliquez sur **Périphériques à bandes**.
4. Assurez-vous que le périphérique à bandes connecté est affiché. S'il ne l'est pas, cliquez sur **Détecter des périphériques**.
5. Effectuez l'inventaire de bande :
 - a. Cliquez sur le nom du périphérique à bandes.
 - b. Cliquez sur **Inventaire** pour détecter les bandes chargées. Laissez **Inventaire complet** activé. N'activez pas **Déplacer les bandes non reconnues ou importées vers le pool « bandes libres »**. Cliquez sur **Démarrer l'inventaire maintenant**.

Résultat. Les bandes chargées ont été déplacées vers les pools appropriés tel que spécifié dans la section « [Prise d'inventaire](#) ».

Remarque

La prise d'inventaire complète d'un périphérique à bandes intégral peut prendre beaucoup de temps.

- c. Si les bandes chargées ont été envoyées vers le pool des **Bandes non reconnues** ou des **Bandes importées** et que vous voulez les utiliser pour la sauvegarde, [déplacez](#) ces bandes vers le pool des **Bandes libres** manuellement.

Remarque

Les bandes envoyées au pool **Bandes importées** contiennent des sauvegardes réalisées par le logiciel Acronis. Avant de déplacer ces bandes vers le pool des **Bandes libres**, assurez-vous que vous n'avez pas besoin de ces sauvegardes.

Sauvegarde

Créez un plan de sauvegarde comme décrit dans la section « [Sauvegarde](#) ». Lorsque vous spécifiez l'emplacement de sauvegarde, sélectionnez **Pool de bandes « Acronis »**.

Résultats

- Pour accéder à l'emplacement où les sauvegardes seront créées, cliquez sur **Sauvegardes > Pool de bandes « Acronis »**.
- Les bandes avec les sauvegardes seront déplacées vers le pool **Acronis**.

Sauvegarde vers un lecteur de bandes attaché à un nœud de stockage

Prérequis

- Un nœud de stockage est enregistré sur le serveur de gestion.
- Le lecteur de bandes est attaché au nœud de stockage conformément aux instructions du fabricant.

Avant la sauvegarde

1. Chargez les bandes dans le lecteur de bandes.
2. Connexion à la console de sauvegarde.
3. Cliquez sur **Paramètres > Gestion des bandes**, développez le nœud portant le nom du nœud de stockage, puis cliquez sur **Périphériques à bandes**.
4. Assurez-vous que le périphérique à bandes connecté est affiché. S'il ne l'est pas, cliquez sur **Détecter des périphériques**.
5. Effectuez l'inventaire de bande :
 - a. Cliquez sur le nom du périphérique à bandes.
 - b. Cliquez sur **Inventaire** pour détecter les bandes chargées. Laissez **Inventaire complet** activé. N'activez pas **Déplacer les bandes non reconnues ou importées vers le pool « bandes libres »**. Cliquez sur **Démarrer l'inventaire maintenant**.

Résultat. Les bandes chargées ont été déplacées vers les pools appropriés tel que spécifié dans la section « [Prise d'inventaire](#) ».

Remarque

La prise d'inventaire complète d'un périphérique à bandes intégral peut prendre beaucoup de temps.

- c. Si les bandes chargées ont été envoyées vers le pool des **Bandes non reconnues** ou des **Bandes importées** et que vous voulez les utiliser pour la sauvegarde, [déplacez](#) ces bandes vers le pool des **Bandes libres** manuellement.

Remarque

Les bandes envoyées au pool **Bandes importées** contiennent des sauvegardes réalisées par le logiciel Acronis. Avant de déplacer ces bandes vers le pool des **Bandes libres**, assurez-vous que vous n'avez pas besoin de ces sauvegardes.

- d. Décidez si vous souhaitez sauvegarder dans le **pool Acronis** ou [créer un nouveau pool](#).
Détails. Avoir plusieurs pools vous permet d'utiliser un jeu de bandes distinct pour chaque machine ou chaque service de votre entreprise. En utilisant des pools multiples, vous pouvez empêcher que des sauvegardes créées par différents plans de sauvegarde se mélangent sur une seule bande..
- e. Si le pool sélectionné est autorisé à prendre des bandes à partir du pool de **Bandes libres** lorsque cela est nécessaire, ignorez cette étape.
Autrement, déplacez les bandes à partir du pool **Bandes libres** vers le pool sélectionné.
Conseil. Pour savoir si un pool peut prendre des bandes à partir du pool **Bandes libres**, cliquez sur le pool, puis cliquez sur **Infos**.

Sauvegarde

Créez un plan de sauvegarde comme décrit dans la section « [Sauvegarde](#) ». Lorsque vous spécifiez l'emplacement de la sauvegarde, sélectionnez le pool de bandes créé.

Résultats

- Pour accéder à l'emplacement où les sauvegardes seront créées, cliquez sur **Sauvegardes**, puis sur le nom du pool de bandes créé.
- Les bandes avec les sauvegardes seront déplacées vers le pool sélectionné.

Conseils pour d'autres utilisations de la bibliothèque de bandes

- Vous n'avez pas à exécuter une prise d'inventaire complète chaque fois que vous chargez une nouvelle bande. Pour gagner du temps, suivez la procédure décrite dans la section « [Prise d'inventaire](#) » sous « Combinaison de la prise d'inventaire rapide et complète ».
- Vous pouvez créer d'autres pools sur la même bibliothèque de bandes et sélectionner n'importe lequel d'entre eux comme destination pour les sauvegardes.

Restauration sous un système d'exploitation à partir d'un lecteur de bandes

Pour restaurer sous un système d'exploitation à partir d'un lecteur de bandes :

1. Connexion à la console de sauvegarde.
2. Cliquez sur **Périphériques**, puis sélectionnez la machine sauvegardée.
3. Cliquez sur **Restauration**.
4. Sélectionnez un point de restauration. Vous remarquerez que les points de restauration sont filtrés en fonction de leur emplacement.

5. Le logiciel affiche la liste des bandes requises pour la restauration. Les bandes manquantes sont grisées. Si votre périphérique à bandes a des prises de connecteur libres, chargez ces bandes dans le périphérique.
6. [Configurez](#) les autres paramètres de restauration.
7. Cliquez sur **Démarrer la récupération** pour lancer l'opération de récupération.
8. Si une des bandes requises n'est pas chargée pour n'importe quelle raison, le logiciel vous affiche un message avec les identifiants de la bande requise. Faites ce qui suit :
 - a. Chargez la bande.
 - b. Effectuez la [prise d'inventaire](#) rapide.
 - c. Cliquez sur **Présentation > Activités**, puis sur l'activité de récupération avec l'état **Intervention requise**.
 - d. Cliquez sur **Afficher les détails**, puis sur **Réessayer** pour poursuivre la restauration.

Que se passe-t-il si je ne vois aucune sauvegarde stockée sur des bandes ?

Cela signifie probablement que la base de données avec le contenu des bandes est perdue ou endommagée pour une raison quelconque.

Pour restaurer la base de données, procédez comme suit :

1. Effectuez la [prise d'inventaire](#) rapide.

Avertissement !

Durant l'opération d'inventaire, *n'activez pas* l'option « **Déplacer les bandes non reconnues et importées vers le pool de "Bandes libres" »**. Si l'option est activée, vous pouvez perdre toutes vos sauvegardes.

2. [Ré-analysez](#) le pool **Bandes non reconnues**. Par conséquent, vous obtiendrez le contenu du (des) lecteur(s) chargé(s).
3. Si l'une des sauvegardes détectées se poursuit sur d'autres bandes qui n'ont pas encore été ré-analysées, vous êtes invité à charger ces bandes et à les ré-analyser.

La restauration sous le support de démarrage à partir d'un périphérique à bandes connecté localement.

Pour restaurer sous le support de démarrage à partir d'un périphérique à bandes connecté localement.

1. Chargez la(les) bande(s) requise(s) pour la restauration dans le périphérique à bandes.
2. Démarrez la machine à partir du support de démarrage.
3. Cliquez sur **Gérer cette machine localement** ou double-cliquez sur **Support de Secours Bootable**, en fonction du type de support que vous utilisez.
4. Si le périphérique à bandes est connecté à l'aide de l'interface iSCSI, configurez le périphérique comme décrit dans « [Configuration des périphériques iSCSI et NDAS](#) ».

5. Cliquez sur **Gestion des bandes**.
6. Cliquez sur **Inventaire**.
7. Dans **Objets à inventorier**, sélectionnez le périphérique à bandes.
8. Cliquez sur **Démarrer** pour démarrer la prise d'inventaire.
9. Après la fin de l'inventaire, cliquez sur **Fermer**.
10. Cliquez sur **Actions > Restaurer**.
11. Cliquez sur **Sélectionner des données**, puis cliquez sur **Parcourir**.
12. Développez **Périphériques à bandes**, puis sélectionnez le périphérique nécessaire. Le système invite à confirmer la ré-analyse. Cliquez sur **Oui**.
13. Sélectionnez le pool **Bandes non reconnues**.
14. Sélectionnez les bandes à analyser de nouveau. Pour sélectionner toutes les bandes du pool, activez la case près de l'en-tête de colonne **Nom de la bande**.
15. Si les bandes contiennent une sauvegarde protégée par un mot de passe, sélectionnez la case à cocher correspondante, puis indiquez le mot de passe pour la sauvegarde dans le champ **Mot de passe**. Si vous n'indiquez pas de mot de passe, ou si le mot de passe est incorrect, la sauvegarde ne sera pas détectée. Veuillez garder cela à l'esprit dans le cas où vous ne verriez pas de sauvegardes après la nouvelle analyse.
Conseil. Si les bandes contiennent des sauvegardes protégées par différents mots de passe, vous devrez répéter la nouvelle analyse plusieurs fois en spécifiant chaque mot de passe.
16. Cliquez sur **Démarrer** pour démarrer la ré-analyse. Par conséquent, vous obtiendrez le contenu du(des) lecteur(s) chargé(s).
17. Si l'une des sauvegardes détectées se poursuit sur d'autres bandes qui n'ont pas encore été ré-analysées, vous êtes invité à charger ces bandes et à les ré-analyser.
18. Cliquez sur **OK** une fois la nouvelle analyse terminée.
19. Dans la **Vue d'archive**, sélectionnez la sauvegarde dont il faut restaurer les données, puis sélectionnez les données que vous voulez restaurer. Après avoir cliqué sur **OK**, la page **Récupérer des données** vous indiquera la liste de bandes nécessaires pour la restauration. Les bandes manquantes sont grisées. Si votre périphérique à bandes a des prises de connecteur libres, chargez ces bandes dans le périphérique.
20. Configurez les autres paramètres de restauration.
21. Cliquez sur **OK** pour démarrer la restauration.
22. Si une des bandes requises n'est pas chargée pour n'importe quelle raison, le logiciel vous affiche un message avec les identifiants de la bande requise. Faites ce qui suit :
 - a. Chargez la bande.
 - b. Effectuez la [prise d'inventaire](#) rapide.
 - c. Cliquez sur **Présentation > Activités**, puis sur l'activité de récupération avec l'état **Intervention requise**.
 - d. Cliquez sur **Afficher les détails**, puis sur **Réessayer** pour poursuivre la restauration.

Restauration sous un support de démarrage à partir d'un lecteur de bandes relié à un nœud de stockage

Pour restaurer sous un support de démarrage à partir d'un lecteur de bandes relié à un nœud de stockage :

1. Chargez la(les) bande(s) requise(s) pour la restauration dans le périphérique à bandes.
2. Démarrez la machine à partir du support de démarrage.
3. Cliquez sur **Gérer cette machine localement** ou double-cliquez sur **Support de Secours Bootable**, en fonction du type de support que vous utilisez.
4. Cliquez sur **Restaurer**.
5. Cliquez sur **Sélectionner des données**, puis cliquez sur **Parcourir**.
6. Dans la zone **Chemin d'accès**, tapez bsp://<adresse du nœud de stockage><nom du pool>/, où <adresse du nœud de stockage> est l'adresse IP du nœud de stockage qui contient la sauvegarde nécessaire et <nom du pool> est le nom du pool de bandes. Cliquez sur **OK** et indiquez les accreditations pour le pool.
7. Sélectionnez la sauvegarde, puis sélectionnez les données que vous voulez restaurer. Après avoir cliqué sur **OK**, la page **Récupérer des données** vous indiquera la liste de bandes nécessaires pour la restauration. Les bandes manquantes sont grisées. Si votre périphérique à bandes a des prises de connecteur libres, chargez ces bandes dans le périphérique.
8. Configurez les autres paramètres de restauration.
9. Cliquez sur **OK** pour démarrer la restauration.
10. Si une des bandes requises n'est pas chargée pour n'importe quelle raison, le logiciel vous affiche un message avec les identifiants de la bande requise. Faites ce qui suit :
 - a. Chargez la bande.
 - b. Effectuez la [prise d'inventaire](#) rapide.
 - c. Cliquez sur **Présentation > Activités**, puis sur l'activité de récupération avec l'état **Intervention requise**.
 - d. Cliquez sur **Afficher les détails**, puis sur **Réessayer** pour poursuivre la restauration.

Gestion des bandes

Détection des lecteurs de bandes

Lors de la détection des lecteurs de bandes, le logiciel de sauvegarde trouve des lecteurs de bande connectés à la machine et place les informations les concernant dans la base de données de gestion des bandes. Les périphériques à bandes détectés sont désactivés du gestionnaire de stockage amovible (RSM).

En général, un périphérique à bandes est détecté automatiquement dès qu'il est connecté à une machine sur laquelle le produit est installé. Cependant, vous pourriez avoir besoin de détecter les périphériques à bandes dans l'un des cas suivants :

- Après avoir attaché ou rattaché un lecteur de bandes.
- Après avoir installé ou réinstallé le logiciel de sauvegarde sur l'ordinateur auquel un lecteur de bandes est attaché.

Pour détecter les lecteurs de bandes

1. Cliquez sur **Paramètres > Gestion des bandes**.
2. Sélectionnez la machine à laquelle le périphérique à bandes est connecté.
3. Cliquez sur **Détecter des périphériques**. Vous verrez les périphériques à bandes connectés, leurs lecteurs et leurs emplacements.

Pools de bandes

Le logiciel de sauvegarde utilise les pools de bandes qui sont des groupes logiques ou des bandes. Le logiciel contient les pools de bandes prédéfinies suivantes : **Bandes non reconnues**, **Bandes importées**, **Bandes libres** et **Acronis**. Vous pouvez également créer vos propres pools personnalisés.

Le pool **Acronis** et le pool personnalisé sont également utilisés en tant qu'emplacements de sauvegarde.

Pools prédéfinis

Bandes non reconnues

Le pool contient des bandes qui ont été écrites par des applications tierces. Pour pouvoir écrire sur ces bandes, vous devez les [déplacer](#) explicitement vers le pool de **Bandes libres**. Vous ne pouvez pas déplacer des bandes à partir de ce pool vers tout autre pool, sauf le pool de **Bandes libres**.

Bandes importées

Le pool contient des bandes qui ont été écrites par Acronis Cyber Backup dans un lecteur de bandes connecté à un autre nœud de stockage ou agent. Pour pouvoir écrire sur ces bandes, vous devez les déplacer explicitement vers le pool de **Bandes libres**. Vous ne pouvez pas déplacer des bandes à partir de ce pool vers tout autre pool, sauf le pool de **Bandes libres**.

Bandes libres

Le pool contient des bandes libres (vides). Vous pouvez déplacer manuellement des bandes vers ce pool à partir d'autres pools.

Quand vous déplacez une bande vers le pool **Bandes libres**, le logiciel la marque comme vide. Si la bande contient des sauvegardes, elles sont marquées de l'icône . Lorsque le logiciel commence à écraser la bande, les données liées aux sauvegardes sont supprimées de la base de données.

Acronis

Le pool est utilisé pour la sauvegarde par défaut, quand vous ne voulez pas créer vos propres pools. Il s'applique habituellement à un lecteur de bandes avec une petite quantité de bandes.

Pools personnalisés

Vous devez créer plusieurs pools si vous voulez dissocier les sauvegardes de données différentes. Par exemple, il se peut que vous vouliez créer des pools personnalisés afin de dissocier :

- les sauvegardes de différents services de votre entreprise
- les sauvegardes de machines différentes
- les sauvegardes de volumes système et de données utilisateur.

Opérations avec les pools

Création d'un pool

Pour créer un pool :

1. Cliquez sur **Paramètres > Gestion des bandes**.
2. Sélectionnez la machine ou le nœud de stockage auxquels votre périphérique à bandes est connecté, puis cliquez sur **Pools de bandes** sous cette machine.
3. Cliquez sur **Créer un pool**.
4. Spécifiez le nom du pool.
5. [Facultatif] Désactivez la case **Prendre les bandes à partir du pool Bandes libres automatiquement....** Si la case est désactivée, seules les bandes qui sont incluses dans le nouveau pool à un certain moment seront utilisées pour la sauvegarde.
6. Cliquez sur **Créer**.

Modification d'un pool

Vous pouvez modifier les paramètres du pool **Acronis** ou de votre propre pool personnalisé.

Pour modifier un pool :

1. Cliquez sur **Paramètres > Gestion des bandes**.
2. Sélectionnez la machine ou le nœud de stockage auxquels votre périphérique à bandes est connecté, puis cliquez sur **Pools de bandes** sous cette machine.
3. Sélectionnez le pool requis, puis cliquez sur **Éditer le pool**.
4. Vous pouvez modifier le nom du pool ou les paramètres. Pour plus d'informations à propos des paramètres de pool, consultez la section « [Création d'un pool](#) ».
5. Cliquez sur **Enregistrer** pour enregistrer les modifications.

Suppression d'un pool

Vous pouvez supprimer seulement les pools personnalisés. Les pools de bandes prédéfinis (**Bandes non reconnues, Bandes importées, Bandes libres** et **Acronis**) ne peuvent pas être supprimés.

Remarque

Après suppression d'un pool, n'oubliez pas de modifier les plans de sauvegarde ayant le pool comme emplacement de sauvegarde. Sinon, les plans de sauvegarde échoueront.

Pour supprimer un pool :

1. Cliquez sur **Paramètres > Gestion des bandes**.
2. Sélectionnez la machine ou le nœud de stockage auxquels votre périphérique à bandes est connecté, puis cliquez sur **Pools de bandes** sous cette machine.
3. Sélectionnez le pool requis et cliquez sur **Supprimer**.
4. Sélectionnez le pool vers lequel les bandes du pool en cours de suppression seront déplacées après la suppression.
5. Cliquez sur **OK** pour supprimer le pool.

Opérations sur les bandes

Déplacement vers une autre prise de connecteur

Utilisez cette opération dans les situations suivantes :

- Vous devez éjecter plusieurs bandes d'un lecteur de bandes simultanément.
- Votre lecteur de bandes ne possède pas de prise de connecteur de courrier électronique et les bandes à éjecter sont situées dans des magasins de prises de connecteur non amovibles.

Vous devez déplacer les bandes une par une vers des prises de connecteurs d'un magasin de prises de connecteur, puis éjecter le magasin manuellement.

Pour déplacer une bande vers une autre prise de connecteur :

1. Cliquez sur **Paramètres > Gestion des bandes**.
2. Sélectionnez la machine ou le nœud de stockage auxquels votre périphérique à bandes est connecté, puis cliquez sur **Pools de bandes** sous cette machine.
3. Cliquez sur le pool qui contient la bande nécessaire, puis sélectionnez la bande requise.
4. Cliquez sur **Déplacer vers le logement**.
5. Sélectionnez une nouvelle prise de connecteur vers laquelle déplacer la bande sélectionnée.
6. Cliquez sur **Déplacer** pour démarrer l'opération.

Déplacement vers un autre pool

L'opération vous permet de déplacer une ou plusieurs bandes d'un pool à l'autre.

Quand vous déplacez une bande vers le pool **Bandes libres**, le logiciel la marque comme vide. Si la bande contient des sauvegardes, elles sont marquées de l'icône . Lorsque le logiciel commence à écraser la bande, les données liées aux sauvegardes sont supprimées de la base de données.

Remarques à propos des types spécifiques de bandes

- Vous ne pouvez pas déplacer des bandes protégées en écriture et des bandes WORM (Write-Once-Read-Many) déjà enregistrées vers le pool **Bandes libres**.
- Les bandes de nettoyage sont toujours affichées dans le pool **Bandes non reconnues** ; vous ne pouvez pas les déplacer vers un autre pool.

Pour déplacer des bandes vers un autre pool :

1. Cliquez sur **Paramètres** > **Gestion des bandes**.
2. Sélectionnez la machine ou le nœud de stockage auxquels votre périphérique à bandes est connecté, puis cliquez sur **Pools de bandes** sous cette machine.
3. Cliquez sur le pool qui contient les bandes nécessaires, et ensuite sélectionnez les bandes requises.
4. Cliquez sur **Déplacer vers le pool**.
5. [Facultatif] Cliquez sur **Créer un nouveau pool** si vous voulez créer un autre pool pour les bandes sélectionnées. Exécutez les actions décrites dans la section « [Création d'un pool](#) ».
6. Sélectionnez le pool vers lequel déplacer les bandes.
7. Cliquez sur **Déplacer** pour enregistrer les modifications.

Prise d'inventaire

L'opération de prise d'inventaire détecte les bandes chargées dans un périphérique à bandes et attribue des noms à celles qui n'ont pas.

Méthodes de prise d'inventaire

Il existe deux méthodes d'inventaire :

Prise d'inventaire rapide

L'agent ou le nœud de stockage analyse les bandes pour trouver les codes-barres. En utilisant les codes-barres, le logiciel peut rapidement retourner une bande vers le pool dans lequel elle était précédemment.

Sélectionnez cette méthode pour reconnaître les bandes utilisées par le même périphérique à bandes attaché à la même machine. Les autres bandes seront envoyées dans le pool **Bandes non reconnues**.

Si votre bibliothèque de bandes ne contient aucun lecteur de code-barres, toutes les bandes seront envoyées dans le pool **Bandes non reconnues**. Pour reconnaître vos bandes, effectuez une prise d'inventaire complète ou combinez une prise d'inventaire rapide et complète tel que décrit plus loin dans cette section.

Prise d'inventaire complète

L'agent ou le nœud de stockage lit les étiquettes écrites et analyse les autres informations relatives au contenu des bandes chargées. Sélectionnez cette méthode pour reconnaître les bandes vides et les bandes écrites par le même logiciel sur n'importe quel périphérique à bandes et n'importe quelle machine.

Le tableau suivant montre les pools vers lesquels les bandes sont envoyées à la suite de la prise d'inventaire complète.

La bande a été utilisée par...	La bande est lue par...	La bande est envoyée vers le pool...
Agent	le même agent	à l'endroit où était la bande avant
un autre agent	Bandes importées	
Nœud de stockage	Bandes importées	
Nœud de stockage	le même nœud de stockage	
un autre nœud de stockage	Bandes importées	
Agent	Bandes importées	
application de sauvegarde tiers	Agent ou nœud de stockage	

Les bandes de certains types sont envoyées vers des pools spécifiques :

Type de bande	La bande est envoyée vers le pool...
Bande vide	Bandes libres
Bande vide protégée en écriture	Bandes non reconnues
Bande de nettoyage	Bandes non reconnues

La prise d'inventaire rapide peut être appliquée à des périphériques à bandes entiers. La prise d'inventaire complète peut être appliquée à des périphériques à bandes entiers, des lecteurs individuels ou des prises de connecteur. Pour un lecteur de bandes autonome, la prise d'inventaire complète est effectuée, même si vous avez sélectionné la prise d'inventaire rapide.

Combinaison des prises d'inventaire rapide et complète

La prise d'inventaire complète d'un périphérique à bandes intégral peut prendre beaucoup de temps. Si vous avez besoin de prendre l'inventaire de seulement quelques bandes, procédez comme suit :

1. Effectuez la prise d'inventaire rapide du périphérique à bandes.
2. Cliquez sur le pool **Bandes non reconnues**. Trouvez les bandes dont vous voulez prendre l'inventaire et prenez en note quelles prises de connecteur elles occupent.
3. Exécutez la prise d'inventaire complète de ces prises de connecteur.

Quoi faire après la prise d'inventaire

Si vous voulez sauvegarder les bandes qui ont été placées dans le pool **Bandes non reconnues** ou **Bandes importées**, **déplacez**-les dans le pool **Bandes libres**, puis dans le pool **Acronis** ou un pool personnalisé. Si le pool vers lequel vous voulez sauvegarder est réapprovisionnable, vous pouvez laisser les bandes dans le pool **Bandes libres**.

Si vous voulez effectuer une restauration à partir d'une bande qui a été placée dans le pool **Bandes non reconnues** ou **Bandes importées**, vous devez la **réanalyser**. La bande sera déplacée dans le pool sélectionné pendant la nouvelle analyse et les sauvegardes stockées sur la bande apparaîtront dans l'emplacement de stockage.

Séquence d'actions

1. Cliquez sur **Paramètres > Gestion des bandes**.
2. Sélectionnez la machine à laquelle le périphérique à bandes est relié, puis le périphérique à bandes dont vous voulez faire l'inventaire.
3. Cliquez sur **Inventaire**.
4. [Facultatif] Pour sélectionner la prise d'inventaire rapide, désactivez **Inventaire complet**.
5. [Facultatif] Activez **Déplacer les bandes non reconnues et importées vers le pool de « bandes libres »**.

Avertissement !

Utilisez ce paramètre seulement si vous êtes absolument sûr que les données stockées sur vos bandes peuvent être écrasées.

6. Cliquez sur **Démarrer l'inventaire maintenant** pour commencer l'inventaire.

Ré-analyser

Les informations à propos du contenu des bandes sont stockées dans une base de données dédiée. L'opération de ré-analyse lit le contenu des bandes et met à jour la base de données si les informations qu'elle contient ne correspond pas aux données stockées sur les bandes. Les sauvegardes détectées suite à cette opération sont placées dans le pool spécifié.

En une opération, vous pouvez ré-analyser les bandes d'un pool. Seules les bandes en ligne peuvent être sélectionnées pour l'opération.

Exécution de la ré-analyse :

- Si la base de données d'un nœud de stockage ou une machine gérée est perdue ou endommagée.
- Si les informations sur une bande dans la base de données est périmée (par exemple, le contenu d'une bande a été modifié par un autre nœud de stockage ou un autre agent).
- Pour obtenir l'accès aux sauvegardes stockées sur les bandes lors du fonctionnement avec un support de démarrage.

- Si vous avez [retiré](#) par erreur les informations d'une bande à partir de la base de données. Lorsque vous ré-analysez une bande retirée, les sauvegardes qui y sont stockées réapparaissent dans la base de données et sont disponibles pour la restauration de données.
- Si les sauvegardes ont été supprimées d'une bande manuellement ou via les règles de rétention, mais vous voulez qu'elles deviennent accessibles pour la restauration de données. Avant de ré-analyser une telle bande, [éjectez-la](#), [supprimez](#) ses informations de la base de données puis insérez la bande dans le périphérique à bandes de nouveau.

Pour ré-analyser les bandes :

1. Cliquez sur **Paramètres > Gestion des bandes**.
2. Sélectionnez la machine ou le nœud de stockage auxquels votre périphérique à bandes est connecté, puis cliquez sur **Périphériques à bandes**.
3. Sélectionnez le périphérique à bandes dans lequel vous avez chargé les bandes.
4. Effectuez la [prise d'inventaire](#) rapide.

Remarque

Lors de l'inventaire, *n'activez pas* l'option **Déplacer les bandes non reconnues et importées vers le pool de bandes libres**.

5. Sélectionnez le pool **Bandes non reconnues**. Il s'agit du pool vers lequel la plupart des bandes sont envoyées à la suite de la prise d'inventaire rapide. La nouvelle analyse de tout autre pool est également possible.
6. [Facultatif] Pour ré-analyser uniquement des bandes individuelles, sélectionnez-les.
7. Cliquez sur **Ré-analyser**.
8. Sélectionnez le pool dans lequel les archives de sauvegarde nouvellement détectées seront placées.
9. Si nécessaire, cochez la case **Activer la restauration de fichiers à partir de sauvegardes de disque stockées sur bandes**.
Détails. Si la case est cochée, le logiciel crée des fichiers supplémentaires spéciaux sur un disque dur de la machine à laquelle le périphérique à bandes est attaché. La restauration des fichiers à partir de sauvegardes de disques est possible tant que ces fichiers supplémentaires sont intacts. Assurez-vous de cocher cette case si les bandes contiennent des [sauvegardes reconnaissant les applications](#). Sinon, vous ne pourrez pas restaurer les données d'application depuis ces sauvegardes.
10. Si les bandes contiennent des sauvegardes protégées par mot de passe, sélectionnez la case à cocher correspondante, puis indiquez le mot de passe pour les sauvegardes. Si vous n'indiquez pas de mot de passe ou si le mot de passe est incorrect, les sauvegardes ne seront pas détectées. Veuillez garder cela à l'esprit dans le cas où vous ne verriez pas de sauvegardes après la nouvelle analyse.
Conseil. Si les bandes contiennent des sauvegardes protégées par différents mots de passe, vous devrez répéter la nouvelle analyse plusieurs fois en spécifiant chaque mot de passe à son

tour.

11. Cliquez sur **Démarrer la ré-analyse** pour démarrer la nouvelle analyse.

Résultat. Les bandes sélectionnées sont déplacées vers le pool sélectionné. Les sauvegardes stockées sur les bandes peuvent être trouvées dans ce pool. Une sauvegarde répartie sur plusieurs bandes n'apparaîtra pas dans le pool jusqu'à ce que toutes ces bandes soient ré-analysées.

Renommage

Lorsqu'une nouvelle bande est détectée par le logiciel, un nom du format suivant lui est automatiquement attribué : **Bande XXX**, où **XXX** est un numéro unique. Les bandes sont numérotées de manière séquentielle. L'opération de renommage vous permet de modifier manuellement le nom d'une bande.

Pour renommer les bandes :

1. Cliquez sur **Paramètres > Gestion des bandes**.
2. Sélectionnez la machine ou le nœud de stockage auxquels votre périphérique à bandes est connecté, puis cliquez sur **Pools de bandes** sous cette machine.
3. Cliquez sur le pool qui contient la bande nécessaire, puis sélectionnez la bande requise.
4. Cliquez sur **Renommer**.
5. Saisissez le nouveau nom de la bande sélectionnée.
6. Cliquez sur **Renommer** pour enregistrer les modifications.

Effacement

L'effacement physique d'une bande supprime toutes les sauvegardes stockées sur la bande et supprime les informations de ces sauvegardes de la base de données. Cependant, les informations sur la bande elle-même restent dans la base de données.

Après l'effacement, une bande située dans le pool **Bandes inconnues** ou **Bandes importées**, est déplacée vers le pool **Bandes libres**. Une bande située dans n'importe quel autre pool n'est pas déplacée.

Pour effacer des bandes :

1. Cliquez sur **Paramètres > Gestion des bandes**.
2. Sélectionnez la machine ou le nœud de stockage auxquels votre périphérique à bandes est connecté, puis cliquez sur **Pools de bandes** sous cette machine.
3. Cliquez sur le pool qui contient les bandes nécessaires, et ensuite sélectionnez les bandes requises.
4. Cliquez sur **Effacer**. Le système vous demande à confirmer l'opération.
5. Sélectionnez la méthode d'effacement : rapide ou complète.
6. Cliquez sur **Effacer** pour démarrer l'opération.

Détails. Vous ne pouvez pas annuler l'opération d'effacement.

Éjection

Pour réussir l'éjection d'une bande d'une bibliothèque de bandes, la bibliothèque de bandes doit posséder la prise de connecteur du courrier électronique et la prise de connecteur ne doit pas être verrouillée par un utilisateur ou un autre logiciel.

Pour éjecter des bandes :

1. Cliquez sur **Paramètres > Gestion des bandes**.
2. Sélectionnez la machine ou le nœud de stockage auxquels votre périphérique à bandes est connecté, puis cliquez sur **Pools de bandes** sous cette machine.
3. Cliquez sur le pool qui contient les bandes nécessaires, et ensuite sélectionnez les bandes requises.
4. Cliquez sur **Éjecter**. Le logiciel vous invitera à fournir la description de la bande. Nous vous recommandons de décrire l'emplacement physique où les bandes seront conservées. Pendant la restauration, le logiciel affiche cette description afin que vous puissiez facilement trouver les bandes.
5. Cliquez sur **Éjecter** pour démarrer l'opération.

Après l'éjection manuelle ou [automatique](#) d'une bande, il est recommandé d'écrire son nom sur cette dernière.

Suppression

L'opération de suppression supprime de la base de données les informations sur les sauvegardes stockées sur la bande sélectionnée et à propos de la bande elle-même.

Vous pouvez retirer uniquement une bande hors ligne ([éjectée](#)).

Pour retirer une bande :

1. Cliquez sur **Paramètres > Gestion des bandes**.
2. Sélectionnez la machine ou le nœud de stockage auxquels votre périphérique à bandes est connecté, puis cliquez sur **Pools de bandes** sous cette machine.
3. Cliquez sur le pool qui contient la bande nécessaire, puis sélectionnez la bande requise.
4. Cliquez sur **Supprimer**. Le système vous demande à confirmer l'opération.
5. Cliquez sur **Supprimer** pour retirer la bande.

Quoi faire si je retire une bande accidentellement ?

Contrairement à une bande [effacée](#), les données d'une bande retirée ne sont pas physiquement supprimées. Par conséquent, vous pouvez rendre les sauvegardes sur une telle bande disponibles de nouveau. Pour cela :

1. chargez la bande dans votre lecteur de bandes.
2. Exécutez la [prise d'inventaire](#) rapide pour détecter la bande.

Remarque

Lors de l'inventaire, *n'activez pas* l'option **Déplacer les bandes non reconnues et importées vers le pool de bandes libres**.

3. Effectuez une [nouvelle analyse](#) pour faire correspondre les données enregistrées sur les bandes avec la base de données.

Spécifier un ensemble de bandes

Cette opération vous permet de spécifier un ensemble de bandes pour les bandes.

Un **ensemble de bandes** est un groupe de bandes au sein d'un pool.

Contrairement au fait de spécifier des ensembles de bandes dans les [options de sauvegarde](#), où vous pouvez utiliser des variables, vous ne pouvez spécifier ici qu'une seule valeur de chaîne.

Effectuez cette opération si vous souhaitez que le logiciel effectue une sauvegarde dans des bandes *spécifiques* selon une certaine règle (par exemple, si vous souhaitez stocker les sauvegardes de lundi sur la bande 1, les sauvegardes de mardi sur la bande 2, etc.). Spécifiez un certain ensemble de bandes pour chacune des bandes requises, puis spécifiez le même ensemble de bandes ou utilisez les bonnes variables dans les options de sauvegarde.

Pour l'exemple ci-dessus, spécifiez un ensemble de bandes Lundi pour la bande 1, Mardi pour la bande 2, etc. Dans les options de sauvegarde, spécifiez [Jour ouvré]. Dans ce cas, une bande appropriée sera utilisée le jour respectif de la semaine.

Pour spécifier un ensemble de bandes pour une ou plusieurs bandes :

1. Cliquez sur **Paramètres > Gestion des bandes**.
2. Sélectionnez la machine ou le nœud de stockage auxquels votre périphérique à bandes est connecté, puis cliquez sur **Pools de bandes** sous cette machine.
3. Cliquez sur le pool qui contient les bandes nécessaires, et ensuite sélectionnez les bandes requises.
4. Cliquez sur **Ensemble de bandes**.
5. Tapez le nom de l'ensemble de bandes. Si un autre ensemble de bandes est déjà spécifié pour les bandes sélectionnées, il sera remplacé. Si vous souhaitez exclure les bandes d'un ensemble de bandes sans en spécifier un autre, effacez le nom de l'ensemble de bandes existant.
6. Cliquez sur **Enregistrer** pour enregistrer les modifications.

Nœuds de stockage

Un nœud de stockage est un serveur destiné à optimiser l'utilisation de plusieurs ressources (telles que la capacité de stockage pour l'entreprise, la bande passante du réseau et la charge de l'UC des serveurs de production) requises pour la protection de données de l'entreprise. Ce but est atteint grâce à l'organisation et à la gestion des emplacements qui servent d'unités de stockage dédiées des sauvegardes de l'entreprise (emplacements gérés).

Installer un nœud de stockage et un service de catalogue

Avant l'installation d'un nœud de stockage, assurez-vous que la machine répond à la [configuration requise](#).

Nous vous recommandons d'installer un service de catalogue et un nœud de stockage sur des machines distinctes. La configuration système nécessaire pour une machine exécutant un service de catalogue est décrite dans « [Bonnes pratiques de catalogage](#) ».

Pour installer un nœud de stockage et/ou un service de catalogue

1. Connectez-vous comme administrateur et lancez le programme d'installation d'Acronis Cyber Backup.
2. [Facultatif] Pour changer la langue du programme d'installation, cliquez sur **Configurer la langue**.
3. Acceptez les termes du contrat de licence et sélectionnez si l'ordinateur participera au programme d'amélioration du produit Acronis.
4. Cliquez sur **Installer un agent de sauvegarde**.
5. Cliquez sur **Personnaliser les paramètres d'installation**.
6. En regard de **Éléments à installer**, cliquez sur **Modifier**.
7. Sélectionnez les composants à installer :
 - Pour installer un nœud de stockage, cochez la case **Nœud de stockage**. La case **Agent pour Windows** est automatiquement sélectionnée.
 - Pour installer un service de catalogue, cochez **Service de catalogue**.
 - Si vous ne souhaitez pas installer d'autre composants sur cette machine, décochez les cases correspondantes.Cliquez sur **Terminé** pour continuer.
8. Indiquez le serveur de gestion sur lequel les composants seront enregistrés :
 - a. En regard de **Serveur de gestion AcronisCyber Backup**, cliquez sur **Spécifier**.
 - b. Spécifiez le nom d'hôte ou l'adresse IP de la machine sur laquelle le serveur de gestion est installé.
 - c. Spécifiez les informations d'identification d'un administrateur du serveur de gestion ou un jeton d'enregistrement.

Pour en savoir plus sur comment générer un jeton d'enregistrement, reportez-vous à « [Déploiement des agents via la stratégie de groupe](#) ».

Si vous n'êtes pas administrateur du serveur de gestion, vous pouvez tout de même enregistrer la machine, en sélectionnant l'option **Se connecter sans authentification**. Cela fonctionne à condition que le serveur de gestion autorise un enregistrement anonyme, qui [peut être désactivé](#).
 - d. Cliquez sur **Valider**.

9. Si vous y êtes invité, sélectionnez si la machine avec le nœud de stockage et/ou le service de catalogue sera ajouté à l'organisation ou à l'une des unités.
Cet invite apparaît si vous administrez plus d'une unité ou une organisation possédant au moins une unité. Sinon, la machine sera silencieusement ajoutée à l'unité que vous administrez ou à l'organisation. Pour plus d'informations, consultez la page « [Administrateurs et unités](#) ».
10. [Facultatif] Modifiez d'autres paramètres d'installation comme décrit dans « [Personnalisation des paramètres d'installation](#) ».
11. Cliquez sur **Installer** pour procéder à l'installation.
12. Une fois l'installation terminée, cliquez sur **Fermer**.

Ajout d'un emplacement géré

Un emplacement géré peut être organisé :

- Dans un dossier local ;
 - Sur un disque dur local au nœud de stockage ;
 - Sur un stockage SAN qui est reconnu par le système d'exploitation en tant que périphérique connecté localement
- Dans un dossier réseau :
 - Sur un partage SMB/CIFS ;
 - Sur un stockage SAN qui est reconnu par le système d'exploitation en tant que dossier réseau ;
 - Sur un NAS ;
- Sur un périphérique à bandes connecté localement au nœud de stockage.

Les emplacements basés sur bandes sont créés sous forme de [pools de bandes](#). Un pool de bandes existe par défaut. Le cas échéant, vous pouvez créer d'autres pools de bandes, comme décrit ultérieurement dans cette section.

Pour créer un emplacement géré dans un dossier local ou réseau

1. Effectuez l'une des actions suivantes :
 - Cliquez sur **Sauvegardes > Ajouter un emplacement**, puis cliquez sur **Nœud de stockage**.
 - Lors de la création d'un plan de sauvegarde, cliquez sur **Où sauvegarder > Ajouter un emplacement**, puis cliquez sur **Nœud de stockage**.
 - Cliquez sur **Paramètres > Nœuds de stockage**, sélectionnez le nœud de stockage qui gèrera l'emplacement, puis cliquez sur **Ajouter un emplacement**.
2. Dans **Nom**, spécifiez un nom unique pour l'emplacement. « Unique » signifie qu'il ne doit pas y avoir un autre emplacement avec le même nom, géré par le même nœud de stockage.
3. [Facultatif] Sélectionnez le nœud de stockage qui gèrera l'emplacement. Si vous avez sélectionné la dernière option dans l'étape 1, vous ne pourrez pas modifier le nœud de stockage.
4. Sélectionnez le nœud de stockage ou l'adresse IP que les agents utiliseront pour accéder à l'emplacement.

Par défaut, le nom du nœud de stockage est choisi. Vous devez modifier ce paramètre si le serveur DNS ne parvient pas à résoudre le nom vers l'adresse IP, ce qui se traduit par un échec d'accès. Pour modifier ce paramètre plus tard, cliquez sur **Sauvegardes** > l'emplacement > **Modifier**, puis modifier la valeur du champ **Adresse**.

5. Saisissez le chemin d'accès au dossier ou sélectionnez le dossier souhaité.
6. Cliquez sur **Valider**. Le logiciel vérifie l'accès vers le dossier indiqué.
7. [Facultatif] Activer la déduplication de sauvegarde dans l'emplacement.
La déduplication réduit le trafic de sauvegarde et la taille des sauvegardes dans l'emplacement en éliminant les blocs de disque dupliqués.
Pour plus d'informations sur les restrictions de déduplication, consultez « [Restrictions de déduplication](#) ».
8. [Uniquement si la déduplication est activée] Spécifiez ou modifiez la valeur du champ **Chemin d'accès à la base de données de déduplication**.
Il doit s'agir d'un dossier sur un disque dur local au nœud de stockage. Pour améliorer les performances du système, nous vous recommandons de créer la base de données de déduplication et l'emplacement géré sur des disques différents.
Pour plus d'informations sur la base de données de déduplication, consultez « [Bonnes pratiques de déduplication](#) ».
9. [Facultatif] Choisissez si vous voulez ou non protéger l'emplacement par chiffrement. Tout ce qui est écrit dans l'emplacement sera chiffré et tout ce qui y est lu sera déchiffré de façon transparente par le nœud de stockage à l'aide d'une clé de chiffrement spécifique à l'emplacement, laquelle est stockée dans le nœud de stockage.
Pour plus d'informations sur le chiffrement, consultez la section « [Chiffrement de l'emplacement](#) ».
10. [Facultatif] Choisissez si vous voulez ou non cataloguer les sauvegardes stockées à cet emplacement. Le catalogue de données vous permet de facilement trouver la version requise des données et de la sélectionner pour la restauration.
Si plusieurs services de catalogage sont enregistrés sur le serveur de gestion, vous pouvez sélectionner le service qui cataloguera les sauvegardes stockées dans l'emplacement.
Le catalogage peut être activé ou désactivé ultérieurement, comme décrit dans « [Comment activer ou désactiver le catalogage](#) ».
11. Cliquez sur **Terminé** pour créer l'emplacement.

Pour créer un emplacement géré sur un périphérique à bandes

1. Cliquez sur **Sauvegardes** > **Ajouter un emplacement** ou lors de la création d'un plan de sauvegarde, cliquez sur **Où sauvegarder** > **Ajouter un emplacement**.
2. Cliquez sur **Bandes**.
3. [Facultatif] Sélectionnez le nœud de stockage qui gérera l'emplacement.
4. Suivez les étapes décrites dans « [Création d'un pool](#) » à partir de l'étape 4.

Remarque

Par défaut, les agents utilisent le nom de nœud de stockage pour accéder à l'emplacement à bandes géré. Pour que les agents utilisent l'adresse IP du nœud de stockage, cliquez sur **Sauvegardes** > l'emplacement > **Modifier** puis modifier la valeur du champ **Adresse**.

Déduplication

Restrictions de déduplication

Restrictions communes

Les sauvegardes chiffrées ne peuvent pas être dédupliquées. Si vous souhaitez utiliser simultanément la déduplication et le chiffrement, laissez les sauvegardes non chiffrées et orientez-les vers un emplacement où la déduplication et le chiffrement sont tous deux activés.

Sauvegarde au niveau disque

La déduplication des blocs du disque n'est pas effectuée si la taille de l'unité d'allocation du volume — également appelée taille de cluster ou taille de bloc — n'est pas divisible par 4 Ko.

Remarque

La taille de l'unité d'allocation sur la plupart des volumes NTFS et ext3 est de 4 Ko. Cela permet la déduplication au niveau du bloc. Autres exemples de tailles d'unité d'allocation permettant la déduplication de niveau bloc : 8 Ko, 16 Ko et 64 Ko.

Sauvegarde au niveau fichier

La déduplication d'un fichier n'est pas effectuée si le fichier est chiffré.

Déduplication et flux de données NTFS

Dans le système de fichiers NTFS, un fichier peut être associé à un ou plusieurs ensembles de données supplémentaires — souvent appelés *flux de données alternatives*.

Lorsqu'un tel fichier est sauvegardé, ses flux de données alternatives le sont également. Cependant, ces flux ne sont jamais dédupliqués — même lorsque le fichier lui-même l'est.

Meilleures pratiques pour la déduplication

La déduplication est un processus complexe qui dépend de nombreux facteurs.

Les facteurs les plus importants qui ont une incidence sur la vitesse de déduplication sont :

- la vitesse d'accès à la base de données de déduplication
- la capacité de la RAM du nœud de stockage
- Nombre d'emplacements de déduplication sur le nœud de stockage.

Pour augmenter la performance de la déduplication, suivez les recommandations ci-dessous.

Placez la base de données de déduplication et l'emplacement de la déduplication sur des périphériques physiques séparés.

La base de données de déduplication stocke les valeurs de hachage de tous les éléments stockés dans l'emplacement, sauf pour ceux qui ne peuvent pas être dédupliqués, tels que les fichiers chiffrés.

Pour augmenter la vitesse d'accès à une base de données de déduplication, la base de données et l'emplacement doivent être situés sur des périphériques physiques différents.

Il vaut mieux allouer des périphériques dédiés pour l'emplacement et la base de données. Si ce n'est pas possible, du moins ne placez pas un emplacement ou une base de données sur le même disque avec le système d'exploitation. La raison est que le système d'exploitation exécute un grand nombre d'opérations de lecture/écriture sur le disque dur, ce qui ralentit sensiblement la déduplication.

Sélection d'un disque pour une base de données de déduplication

- La base de données doit être située sur un lecteur fixe. Veuillez ne pas essayer de mettre la base de données de déduplication sur des lecteurs externes détachables.
- Pour réduire le plus possible le temps d'accès à la base de données, stockez-la sur un disque directement attaché et non sur un volume réseau monté. Il se peut que la latence du réseau réduise considérablement les performances de déduplication.
- L'espace disque requis pour une base de données de déduplication peut être estimé en utilisant la formule suivante :

$$S = U \times 90 / 65536 + 10$$

Ici,

S correspond à taille du disque, en Go

U est la quantité prévue de données uniques dans le magasin de données de déduplication, en Go

Par exemple, si la quantité prévue de données uniques dans le magasin de données de déduplication est U=5 To, la base de données de déduplication nécessitera un espace libre minimum, comme indiqué ci-dessous :

$$S = 5\,000 \times 90 / 65\,536 + 10 = 17 \text{ Go}$$

Sélection d'un disque pour un emplacement dédupliqué

Dans le but d'empêcher une perte de données, nous conseillons d'utiliser RAID 10, 5 ou 6. RAID 0 n'est pas conseillé puisqu'il n'est pas tolérant aux pannes. RAID 1 n'est pas conseillé à cause de sa vitesse relativement faible. Il n'y a pas de préférence pour les disques locaux ou le SAN, les deux sont bons.

40 à 160 Mo de mémoire RAM pour 1 To de données uniques

Lorsque la limite est atteinte, la déduplication s'arrêtera mais la sauvegarde et la restauration se poursuivront. Si vous ajoutez de la mémoire vive supplémentaire au nœud de stockage, après la sauvegarde suivante, la déduplication reprendra. En général, plus vous avez de mémoire vive, plus les volumes de données uniques que vous pouvez stocker sont gros.

Uniquement un emplacement déduplicué sur chaque nœud de stockage

Il est vivement recommandé de créer un seul emplacement déduplicué sur un nœud de stockage. Sinon, il est possible que l'ensemble du volume de RAM disponible soit réparti proportionnellement au nombre d'emplacements.

Absence d'applications utilisant les mêmes ressources

La machine avec le nœud de stockage ne doit pas exécuter des applications qui nécessitent beaucoup de ressources système ; par exemple, des systèmes de gestion de bases de données (DBMS) ou des systèmes de planification de ressources d'entreprise (ERP).

Processeur multicœur avec une vitesse d'horloge d'au moins 2,5 GHz

Nous vous conseillons d'utiliser un processeur avec au moins quatre cœurs et une vitesse d'horloge d'au moins 2,5GHz.

Espace libre suffisant dans l'emplacement

La déduplication cible nécessite autant d'espace libre que celui occupé par les données de sauvegarde immédiatement après avoir été enregistrées dans l'emplacement. Sans une compression ou une déduplication à la source, cette valeur est égale à la taille des données d'origine sauvegardées pendant l'opération de sauvegarde donnée.

Réseau local haute vitesse

Un réseau local de 1 Gbit est recommandé. Cela permettra au logiciel d'exécuter 5 à 6 sauvegardes avec une déduplication en parallèle sans réduire considérablement la vitesse.

Sauvegardez une machine typique avant de sauvegarder plusieurs machines ayant un contenu similaire

Lorsque vous sauvegardez plusieurs machines ayant un contenu similaire, nous vous recommandons de sauvegarder d'abord une machine et d'attendre la fin de l'indexation des données sauvegardées. Après cela, les autres machines seront sauvegardées plus vite en raison de la déduplication efficace. Du fait que la sauvegarde de la première machine a été indexée, la plupart des données sont déjà dans le magasin de données de déduplication.

Sauvegardez différentes machines à des moments différents

Si vous sauvegardez un grand nombre de machines, étalez les opérations de sauvegarde dans le temps. Pour ce faire, créez plusieurs plans de sauvegarde avec plusieurs planifications.

Chiffrement de l'emplacement

Si vous protégez un emplacement par chiffrement, tout ce qui y est écrit sera chiffré et tout ce qui y est lu sera déchiffré de façon transparente par le nœud de stockage en utilisant une clé de chiffrement spécifique à l'emplacement de stockage, laquelle est stockée dans le nœud. Si le support de stockage est volé ou si une personne non autorisée y accède avec des intentions malveillantes, elle ne pourra pas déchiffrer le contenu de l'emplacement de stockage sans pouvoir accéder au nœud de stockage.

Ce chiffrement n'a rien à voir avec le chiffrement de sauvegarde spécifié par le plan de sauvegarde et exécuté par un agent. Si la sauvegarde est déjà chiffrée, le chiffrement côté nœud de stockage est appliqué par dessus le chiffrement exécuté par l'agent.

Pour protéger l'emplacement avec chiffrement

1. Spécifiez un mot (mot de passe) à utiliser pour générer la clé de chiffrement.
Le mot est sensible à la casse. On vous demandera ce mot uniquement si vous reliez l'emplacement à un autre nœud de stockage.
2. Sélectionnez l'un des algorithmes de chiffrement suivants :
 - **AES 128** – le contenu de l'emplacement est chiffré à l'aide de l'algorithme du standard de chiffrement avancé (AES) avec une clé de 128 bits.
 - **AES 192** – le contenu de l'emplacement est chiffré à l'aide de l'algorithme du standard de chiffrement avancé (AES) avec une clé de 192 bits.
 - **AES 256** – le contenu de l'emplacement est chiffré à l'aide de l'algorithme du standard de chiffrement avancé (AES) avec une clé de 256 bits.
3. Cliquez sur **OK**.

L'algorithme de chiffrement AES fonctionne en mode Enchaînement des blocs (CBC) et utilise une clé générée de manière aléatoire avec une taille définie par l'utilisateur de 128, 192 ou 256 bits. Plus la taille de la clé est grande, plus le programme mettra du temps à chiffrer les sauvegardes stockées dans l'emplacement et plus les archives seront sécurisées.

La clé de chiffrement est ensuite chiffrée avec l'algorithme AES-256 en utilisant un hachage SHA-256 du mot sélectionné en tant que clé. Le mot lui-même n'est pas stocké sur le disque ; le hachage du mot n'est utilisé que pour des considérations de vérification. Avec cette sécurité à deux niveaux, les sauvegardes sont protégées contre tout accès non autorisé, mais la récupération d'un mot oublié n'est pas possible.

Catalogage

Catalogue de données

Le catalogue de données vous permet de facilement trouver la version requise des données et de la sélectionner pour la restauration. Le catalogue de données affiche les données stockées dans les emplacements gérés pour lesquels le catalogage est ou était activé.

La section **Catalogue** s'affiche sous l'onglet **Sauvegardes** uniquement si au moins un service de catalogue est enregistré sur le serveur de gestion. Pour obtenir plus d'informations sur l'installation du service de catalogue, consultez la section « [Installation d'un nœud de stockage et d'un service de catalogue](#) ».

La section **Catalogue** est visible uniquement par les [administrateurs de l'organisation](#).

Limites

Le catalogage n'est disponible que pour les sauvegardes des machines physiques sur disque et au niveau des fichiers et pour les sauvegardes de machines virtuelles.

Les données suivantes ne peuvent pas être affichées dans le catalogue :

- Données provenant de sauvegardes chiffrées
- Données sauvegardées sur un périphérique à bandes
- Données sauvegardées sur Cloud Storage.
- Données sauvegardées par les versions de produit Acronis Cyber Backup antérieures à la version 12.5

Sélection des données sauvegardées pour la récupération

1. Cliquez sur **Sauvegardes > Catalogue**.
2. Si plusieurs services de catalogue sont enregistrés sur le serveur de gestion, sélectionnez le service qui catalogue les sauvegardes stockées dans l'emplacement.

Remarque

Pour voir quel service catalogue un emplacement, sélectionnez l'emplacement dans **Sauvegardes > Emplacements > Emplacements** puis cliquez sur **Détails**.

3. Le logiciel affiche les machines qui ont été sauvegardées dans les emplacements gérés catalogués par le service de catalogue sélectionné.
Sélectionnez les données à récupérer en les parcourant ou en effectuant une recherche.
 - **Parcourir**
Double-cliquez sur une machine pour voir les disques, volumes, dossiers et fichiers sauvegardés.

Pour restaurer un disque, sélectionnez un disque signalé par l'icône suivante : 

Pour restaurer un volume, double-cliquez sur le disque qui contient le volume, puis sélectionnez le volume.

Pour restaurer des fichiers et des dossiers, parcourez le volume sur lequel ils se trouvent.

Vous pouvez parcourir les volumes signalés par l'icône dossier : 

- **Rechercher**

Dans le champ de recherche, tapez l'information qui permet d'identifier les éléments de données requis (cela peut être un nom de machine, un nom de fichier ou de dossier, ou un nom de disque), puis cliquez sur **Rechercher**.

Vous pouvez utiliser les caractères génériques astérisque (*) et point d'interrogation (?).

Vous verrez alors la liste des éléments de données sauvegardés dont les noms correspondent entièrement ou partiellement à la valeur saisie.

4. Par défaut, les données seront ramenées au dernier point dans le temps. Si un seul élément est sélectionné, vous pouvez utiliser le bouton **Versions** pour sélectionner un point de récupération.
5. Après avoir sélectionné les données requises, effectuez l'une des actions suivantes :
 - Cliquez sur **Restaurer**, puis configurez les paramètres de l'opération de récupération comme décrit dans « [Récupération](#) ».
 - [Uniquement pour les fichiers/dossiers] Si vous souhaitez enregistrer les fichiers au format .zip, cliquez sur **Télécharger**, sélectionnez l'emplacement où enregistrer les données et cliquez sur **Enregistrer**.

Meilleures pratiques de catalogage

Pour améliorer les performances du catalogage, suivez les recommandations ci-après.

Installation

Nous vous recommandons d'installer un service de catalogue et un nœud de stockage sur des machines distinctes. Sinon, ces composants diviseront les ressources du processeur et de la RAM.

Si plusieurs nœuds de stockage sont enregistrés sur le serveur de gestion, un service de catalogue suffit, sauf si les performances d'indexation ou de recherche se dégradent. Par exemple, si vous remarquez que le catalogage fonctionne 24 h/24 et 7 j/7 (c'est-à-dire sans pause), installez un autre service de catalogue sur une machine distincte. Supprimez ensuite certains des emplacements gérés et recréez-les avec le nouveau service de catalogue. Les sauvegardes stockées à ces emplacements seront conservées intactes.

Configuration requise

Paramètre	Valeur minimum	Valeur recommandée
-----------	----------------	--------------------

Nombre de cœurs du processeur	2	4 et plus
RAM	8 Go	16 Go et plus
Disque dur	7 200 tpm	SSD
Connexion réseau entre la machine avec le nœud de stockage et la machine avec le service de catalogue	100 Mbits/s	1 Gbits/s

Comment activer ou désactiver le catalogue

Si le catalogue est activé pour un emplacement géré, le contenu de chaque sauvegarde envoyée vers l'emplacement est ajouté au catalogue de données dès que la sauvegarde est créée.

Vous pouvez activer le catalogue quand vous ajoutez un emplacement géré ou ultérieurement. Une fois le catalogue activé, toutes les sauvegardes stockées à un emplacement, mais non cataloguées précédemment le seront après la sauvegarde suivante vers cet emplacement.

Le processus de catalogage peut être chronophage, surtout si un grand nombre de machines est sauvegardé au même emplacement. Vous pouvez désactiver le catalogue à n'importe quel moment. Le catalogue de sauvegardes créées avant la désactivation sera finalisé. Les sauvegardes nouvellement créées ne seront pas cataloguées.

Pour configurer le catalogue à des emplacements existants

1. Cliquez sur **Stockage de sauvegarde > Emplacements**.
2. Cliquez sur **Emplacements**, puis sélectionnez l'emplacement géré pour lequel vous souhaitez configurer le catalogue.
3. Cliquez sur **Éditer**.
4. Activez ou désactivez le commutateur **Service de catalogue**.
5. Cliquez sur **Valider**.

Paramètres système

Ces paramètres sont uniquement disponibles pour les déploiements sur site.

Pour accéder à ces paramètres, cliquez sur **Paramètres > Paramètres système**.

La section **Paramètres système** est visible uniquement par les [administrateurs de l'organisation](#).

Notifications par courrier électronique

Vous pouvez configurer les paramètres généraux communs pour toutes les notifications par messagerie électronique envoyées par le serveur de gestion.

Dans les [options de sauvegarde par défaut](#), vous pouvez ignorer ces paramètres exclusivement pour les événements qui se produisent pendant la sauvegarde. Dans ce cas, les paramètres généraux seront effectifs pour les opérations autres que la sauvegarde.

Lors de la [création d'un plan de sauvegarde](#), vous pouvez choisir quels paramètres seront utilisés : les paramètres généraux ou les paramètres définis dans les options de sauvegarde par défaut. Vous pouvez également les remplacer par des valeurs personnalisées qui seront spécifiques au plan.

Important

Lorsque les paramètres généraux relatifs aux notifications par e-mail sont modifiés, tous les plans de sauvegarde qui utilisent les paramètres généraux sont affectés.

Avant de configurer ces paramètres, assurez-vous que les paramètres du [serveur de messagerie](#) sont configurés.

Pour configurer les paramètres généraux relatifs aux notifications par messagerie électronique

1. Cliquez sur **Paramètres > Paramètres système > Notifications par messagerie électronique**.
2. Dans le champ **Adresses électroniques des destinataires**, indiquez l'adresse électronique de destination. Vous pouvez saisir plusieurs adresses séparées par des points-virgules.
3. [Facultatif] Dans le champ **Objet**, modifiez l'objet de la notification par messagerie électronique. Vous pouvez utiliser les variables suivantes :
 - [Alerte] - résumé des alertes.
 - [Terminal] - nom du terminal.
 - [Plan] - nom du plan ayant généré l'alerte.
 - [Serveur de gestion] - nom d'hôte de l'ordinateur sur lequel le serveur de gestion est installé.
 - [Unité] - nom de l'unité à laquelle l'ordinateur appartient.L'objet par défaut est [Alerte] **Terminal** : [Terminal] **Plan** : [Plan]
4. [Facultatif] Cochez la case **Résumé quotidien concernant les alertes actives**, puis procédez comme suit :

- a. Précisez l'heure à laquelle le résumé sera envoyé.
- b. [Facultatif] Cochez la case **Ne pas envoyer de message « Aucune alerte active »**.
5. [Facultatif] Sélectionnez la langue qui sera utilisée dans les notifications par messagerie électronique.
6. Sélectionnez les cases à cocher correspondant aux événements pour lesquels vous souhaitez recevoir des notifications. Vous pouvez choisir dans la liste contenant toutes les alertes possibles, regroupées par niveau de gravité.
7. Cliquez sur **Enregistrer**.

Serveur de messagerie

Vous pouvez spécifier un serveur de messagerie qui servira à envoyer des notifications par courrier électronique depuis le serveur de gestion.

Pour spécifier le serveur de messagerie

1. Cliquez sur **Paramètres > Paramètres système > Serveur de messagerie**.
2. Dans **Service de courrier électronique**, sélectionnez l'une des options suivantes :
 - **Personnalisée**
 - **Gmail**

Le paramètre **Applications moins sécurisées** doit être activé dans votre compte Gmail. Pour plus d'informations, consultez l'article <https://support.google.com/accounts/answer/6010255>.
 - **Yahoo Mail**
 - **Outlook.com**
3. [Uniquement pour un service de messagerie personnalisé] Spécifiez les paramètres suivants :
 - Dans le champ **Serveur SMTP**, saisissez le nom du serveur de messagerie sortant (SMTP).
 - Dans le champ **Port SMTP**, définissez le port du serveur de messagerie sortant. Par défaut, le port est défini sur 25.
 - Choisissez le chiffrement que vous souhaitez utiliser, SSL ou TLS. Sélectionnez **Aucun** pour désactiver le chiffrement.
 - Si le serveur SMTP requiert une authentification, sélectionnez la case à cocher **correspondante** et spécifiez les informations d'identification du compte qui sera utilisé pour envoyer les messages. Si vous n'êtes pas sûr que le serveur SMTP nécessite une authentification, contactez l'administrateur réseau ou votre fournisseur de service de messagerie pour assistance.
4. [Uniquement pour Gmail, Yahoo Mail et Outlook.com] Spécifiez les informations d'identification du compte qui sera utilisé pour envoyer les messages.
5. [Uniquement pour un service de messagerie personnalisé] Dans **Expéditeur**, saisissez le nom de l'expéditeur. Ce nom apparaîtra dans le champ **De** des notifications par messagerie électronique. Si vous laissez ce champ vide, le compte spécifié dans l'étape 3 ou 4 apparaîtra dans les messages.

6. [Facultatif] Cliquez sur **Envoyer un message de test** pour vérifier que les notifications par messagerie électronique fonctionnent avec les paramètres configurés. Saisissez l'adresse électronique à laquelle envoyer un message de test.

Sécurité

Utilisez ces options pour renforcer la sécurité du déploiement sur site de Acronis Cyber Backup.

Déconnecter les utilisateurs inactifs après

Cette option vous permet de spécifier un délai d'expiration pour la déconnexion automatique causée par l'inactivité de l'utilisateur. Lorsqu'il reste une minute avant l'expiration, le logiciel invite l'utilisateur à rester connecté. S'il ne réagit pas, l'utilisateur est déconnecté et toutes les modifications non enregistrées sont perdues.

Le pré-réglage est le suivant : **Activé. Délai expiré : 10 minutes.**

Afficher une notification sur la dernière connexion de l'utilisateur actuel

Cette option permet l'affichage de la date et de l'heure de la dernière connexion réussie de l'utilisateur, le nombre d'échecs d'authentification depuis la dernière connexion réussie, et l'adresse IP de la dernière connexion réussie. Ces informations s'affichent en bas de l'écran à chaque connexion de l'utilisateur.

Le pré-réglage est le suivant : **Désactivé.**

Avertir de l'expiration du mot de passe du domaine ou local

Cette option permet l'affichage de la date d'expiration du mot de passe permettant à l'utilisateur d'accéder au serveur de gestion Acronis Cyber Backup. C'est le mot de passe local ou de domaine avec lequel l'utilisateur se connecte à la machine sur laquelle le serveur de gestion est installé. Le temps restant avant l'expiration du mot de passe s'affiche en bas de l'écran et dans le menu du compte dans le coin supérieur droit.

Le pré-réglage est le suivant : **Désactivé.**

Mises à jour

Cette option permet à Acronis Cyber Backup de vérifier si une nouvelle version est disponible à chaque fois qu'un administrateur de l'organisation se connecte à la console de sauvegarde.

Le pré-réglage est le suivant : **Activé.**

Si cette option est désactivée, l'administrateur peut vérifier les mises à jour manuellement comme décrit dans « [Vérification des mises à jour de logiciel](#) ».

Options de sauvegarde par défaut

Les valeurs par défaut des [options de sauvegarde](#) sont communes pour tous les plans de sauvegarde du serveur de gestion. L'administrateur d'une organisation peut modifier une valeur d'option par défaut en utilisant la valeur prédéfinie. La nouvelle valeur sera utilisée par défaut pour tous les plans de sauvegarde que vous créerez après la mise en place de la modification.

Lors de la création d'un plan de sauvegarde, un utilisateur peut remplacer une valeur par défaut par une valeur personnalisée qui sera spécifique à ce plan.

Pour changer une valeur d'option par défaut

1. Connectez-vous à la console de sauvegarde en tant qu'administrateur de l'organisation.
2. Cliquez sur **Paramètres > Paramètres système**.
3. Développez la section **Options de sauvegarde par défaut**.
4. Sélectionnez l'option, puis effectuez les modifications nécessaires.
5. Cliquez sur **Enregistrer**.

Configurer un enregistrement anonyme

Pendant l'[installation locale d'un agent](#), le programme d'installation suggère la possibilité d'enregistrer la machine anonymement sur le serveur de gestion ou en d'autres termes, de le connecter sans authentification. L'enregistrement anonyme survient aussi si des accréditations incorrectes sont spécifiées pour le serveur de gestion dans l'interface graphique utilisateur de l'agent pour VMware (matériel virtuel). L'enregistrement anonyme permet à un administrateur de serveur de gestion de déléguer l'installation de l'agent aux utilisateurs.

Il est possible de désactiver l'enregistrement anonyme sur le serveur de gestion de sorte que le nom d'utilisateur et le mot de passe valides d'un administrateur de serveur de gestion soient toujours requis pour enregistrer un appareil. Si un utilisateur opte pour l'enregistrement anonyme, l'enregistrement échouera. L'enregistrement de supports de démarrage préconfigurés avec l'option **Ne pas demander de nom d'utilisateur ni de mot de passe** sera également rejeté. Lors d'une installation sans assistance, vous devrez fournir un jeton d'inscription dans le fichier de transformation (.mst) ou en tant que paramètre de commande `msiexec`.

Pour désactiver l'enregistrement anonyme sur le serveur de gestion

1. Connectez-vous à la machine sur laquelle le serveur de gestion est installé.
2. Ouvrez le fichier de configuration suivant dans un éditeur de texte :
 - Sous Windows : **%ProgramData%\Acronis\ApiGateway\api_gateway.json**
 - Sous Linux : **/var/lib/Acronis/ApiGateway/api_gateway.json**
3. Localisez la section suivante :

```
"auth": {  
  "anonymous_role": {  
    "enabled": true  
  }  
},
```

Si vous avez procédé à une mise à jour du serveur de gestion depuis la version 11010 ou une version plus récente, cette section n'apparaît pas. Copiez-la et collez-la au début du fichier, juste après l'accolade ouvrante {.

4. Modifiez la valeur `true` en `false`.
5. Sauvegardez le fichier **api_gateway.json**.

Important

Veillez à ne pas supprimer par accident des virgules, parenthèses et guillemets dans le fichier de configuration.

6. Redémarrez Acronis Service Manager Service comme décrit dans [Modification des paramètres du certificat SSL](#).

Administration des comptes d'utilisateur et des unités de l'organisation

Déploiement sur site



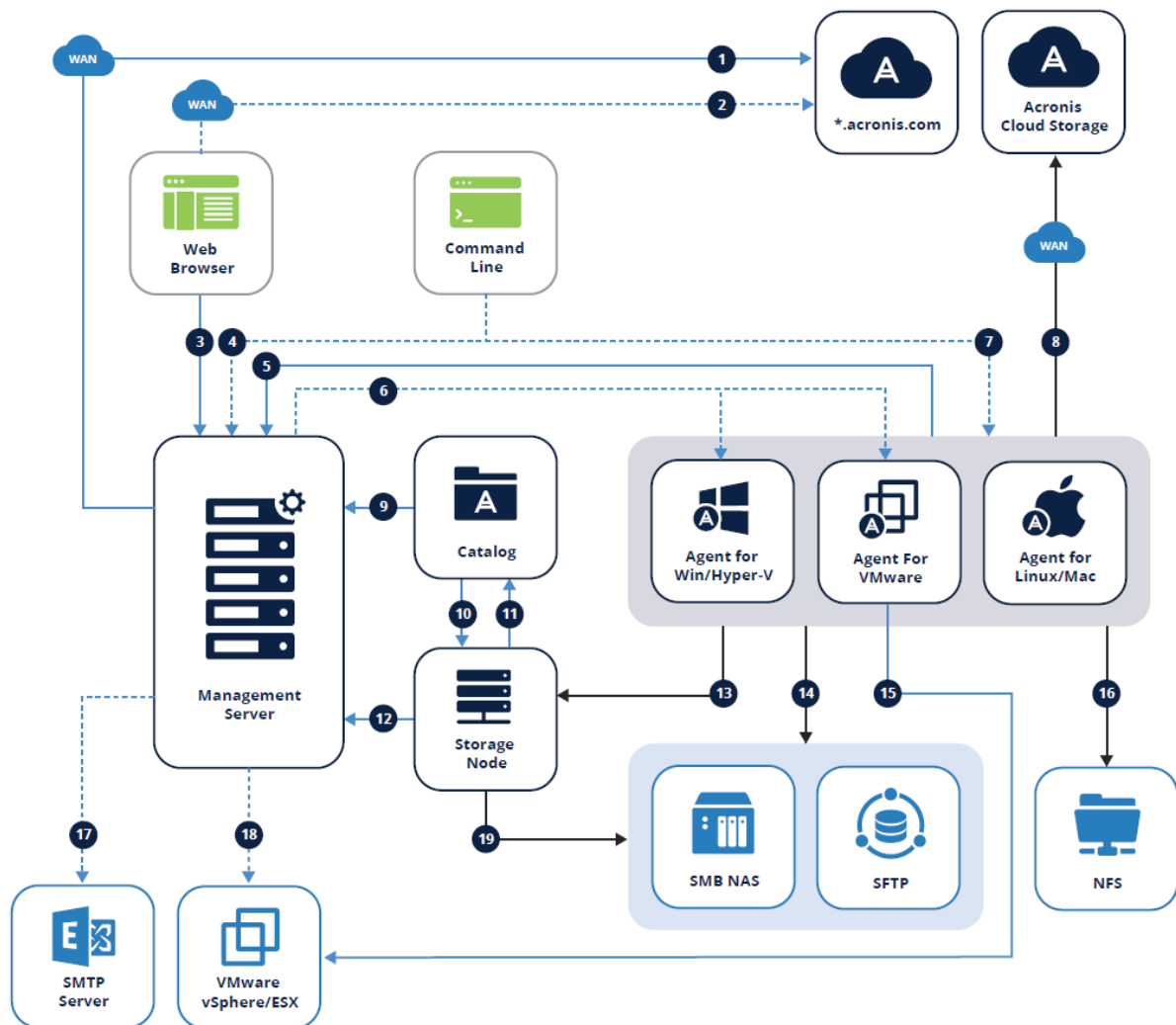

Un déploiement sur site inclut un certain nombre de composants logiciels décrits dans la section [Composants](#). Le diagramme ci-dessous illustre l'interaction avec le composant et les ports requis pour cette interaction.



Légende

La direction de la flèche indique le composant qui établit la connexion. Notez que tous les ports sont TCP, sauf indication contraire.

<p>1. Téléchargement des composants d'installation : 80</p>	<p>11. Réception des métadonnées de catalogue : 9200</p>
--	---

sur dl.acronis.com	
2. Synchronisation des licences par abonnement : 443 sur account.acronis.com 	12. <ul style="list-style-type: none"> Gestion d'Acronis Storage Node : 7780 ZMQ  Inscription d'Acronis Storage Node et gestion des tâches : TCP 9877
3. Gestion de l'environnement : 9877 	13. Sauvegarde sur l'emplacement géré : 9876, 9852 
4. Accès via la ligne de commande distante (acrocnd, acropsh) : 9851	14. <ul style="list-style-type: none"> SMB : UDP 137, UDP 138 et TCP 139, TCP 445 SFTP : 22 (par défaut, peut varier)
5. <ul style="list-style-type: none"> Inscription de l'agent : 9877 Gestion de l'agent : 7780 ZMQ  Synchronisation des licences : 9877 	15. Création de sauvegardes de machines virtuelles : 443, 902
6. Installation à distance : <ul style="list-style-type: none"> Update 1 et versions antérieures : 445, 25001, 9876 Update 2 et versions ultérieures : 445, 25001, 43234 	16. NFS : TCP, UDP 111 et 2049
7. Accès via la ligne de commande distante (acrocnd, acropsh) : 9850	17. Envoi de rapports et d'e-mails : SMTP (25, 465, 587, etc.)
8. Création de sauvegardes dans le stockage dans le cloud Acronis : 443, 8443, 44445, 5060	18. Déploiement d'appliance : 443, 902
9. Navigation et recherche dans les sauvegardes : 9877	19. <ul style="list-style-type: none"> SMB : UDP 137, UDP 138 et TCP 139, TCP 445 SFTP : 22 (par défaut, peut varier)
10. Indexation des sauvegardes : 9876	

Données → Backup

Clé 256 bits  CurveZMQ

Données → Management

HTTPS/TLS 

Fonctionnalité - - - - -> facultative

Administrateurs et unités

Le volet **Administrateurs** affiche le groupe **Organisation** avec l'arborescence des unités (le cas échéant) et la liste des administrateurs de l'unité sélectionnée dans l'arborescence.

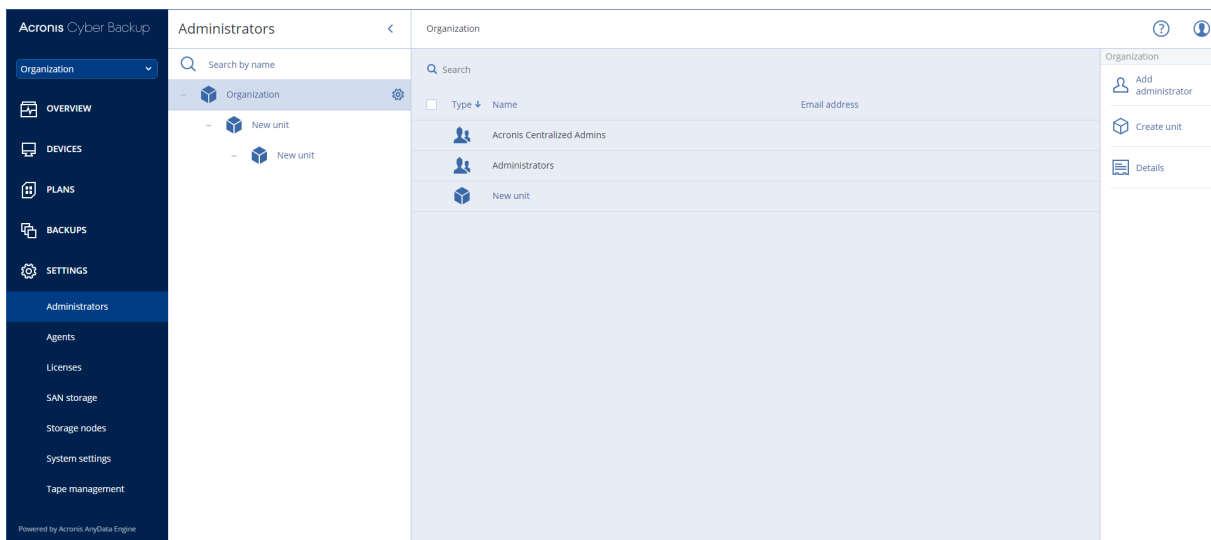

Qui sont les administrateurs de serveur de gestion ?

Un compte pouvant se connecter à la console de sauvegarde est un administrateur de serveur de gestion.

Les *administrateurs de l'organisation* sont les administrateurs de niveau supérieur. Les *administrateurs d'unités* sont les administrateurs des groupes enfants (unités).

Dans la console de sauvegarde, chaque administrateur dispose d'un affichage centré sur sa zone de commande. Un administrateur peut voir et gérer tout ce qui est de même niveau ou d'un niveau hiérarchique inférieur.

Qui sont les administrateurs par défaut ?

Sous Windows

Lors de l'installation du serveur de gestion sur une machine, vous obtenez les résultats suivants :

- Le groupe d'utilisateurs **Acronis Centralized Admins** est créé sur l'ordinateur.
Sur un contrôleur de domaine, le groupe est appelé **DCNAME \$ Acronis Centralized Admins**, où **DCNAME** représente le nom du NetBIOS du contrôleur de domaine.

- Tous les membres du groupe **Administrateurs** seront ajoutés au groupe **Acronis Centralized Admins**. Si la machine est dans un domaine mais n'est pas un contrôleur de domaine, les utilisateurs locaux (hors domaine) sont alors exclus. Dans un contrôleur de domaine, il n'y a pas d'utilisateurs hors domaine.
- Les groupes **Administrateurs centralisés Acronis** et **Administrateurs** seront ajoutés au serveur de gestion en tant qu'**administrateurs de l'organisation**. Si la machine est dans un domaine mais n'est pas un contrôleur de domaine, le groupe **Administrateurs** n'est pas ajouté, de sorte que les utilisateurs locaux (hors domaine) ne deviennent pas administrateurs de l'organisation.

Vous pouvez supprimer le groupe **Administrateurs** de la liste des administrateurs de l'organisation. Toutefois, le groupe **Acronis Centralized Admins** ne peut pas être supprimé. Dans le cas peu probable où tous les administrateurs de l'organisation auraient été supprimés, vous pouvez ajouter un compte au groupe **Acronis Centralized Admins** dans Windows, puis vous connecter à la console de sauvegarde en utilisant ce compte.

Sous Linux

Lors de l'installation du serveur de gestion sur une machine, l'utilisateur **root** est ajouté au serveur de gestion comme un **administrateur de l'organisation**.

Vous pouvez ajouter d'autres utilisateurs Linux dans la liste des administrateurs du serveur de gestion comme décrit ultérieurement, puis supprimer l'utilisateur **root** de cette liste. Dans le cas peu probable où tous les administrateurs de l'organisation auraient été supprimés, vous pouvez redémarrer le service `acronis_asm`. En conséquence, l'utilisateur **root** sera automatiquement rajouté comme administrateur de l'organisation.

Qui peut être administrateur ?

Si le serveur de gestion est installé sur une machine Windows incluse dans un domaine Active Directory, tout utilisateur local ou de domaine ou groupe d'utilisateurs peut être ajouté aux administrateurs de serveur de gestion. Sinon, seuls les utilisateurs et groupes locaux peuvent être ajoutés.

Pour en savoir plus sur la manière d'ajouter un administrateur au serveur de gestion, consultez la section « [Ajout d'administrateurs](#) ».

Unités et administrateurs d'unité

Le groupe **Organisation** est créé automatiquement quand vous installez le serveur d'administration. Avec la licence Acronis Cyber Backup Advanced, vous pouvez créer des groupes enfants appelés unités, qui correspondent généralement à des unités ou des services de l'organisation, et y ajouter des administrateurs.

Ainsi, vous pouvez déléguer la gestion de la sauvegarde à d'autres personnes dont les droits d'accès seront strictement limités aux unités correspondantes.

Pour en savoir plus sur la manière de créer une unité, consultez la section « [Création d'unités](#) ».

Que se passe-t-il si un compte est ajouté à plusieurs unités ?

Un compte peut être ajouté comme **administrateur d'unité** à n'importe quel nombre d'unités. Pour un tel compte, ainsi que pour les administrateurs de l'organisation, le sélecteur d'unité s'affiche dans la console de sauvegarde. Grâce à ce sélecteur, l'administrateur peut voir et gérer chaque unité indépendamment.

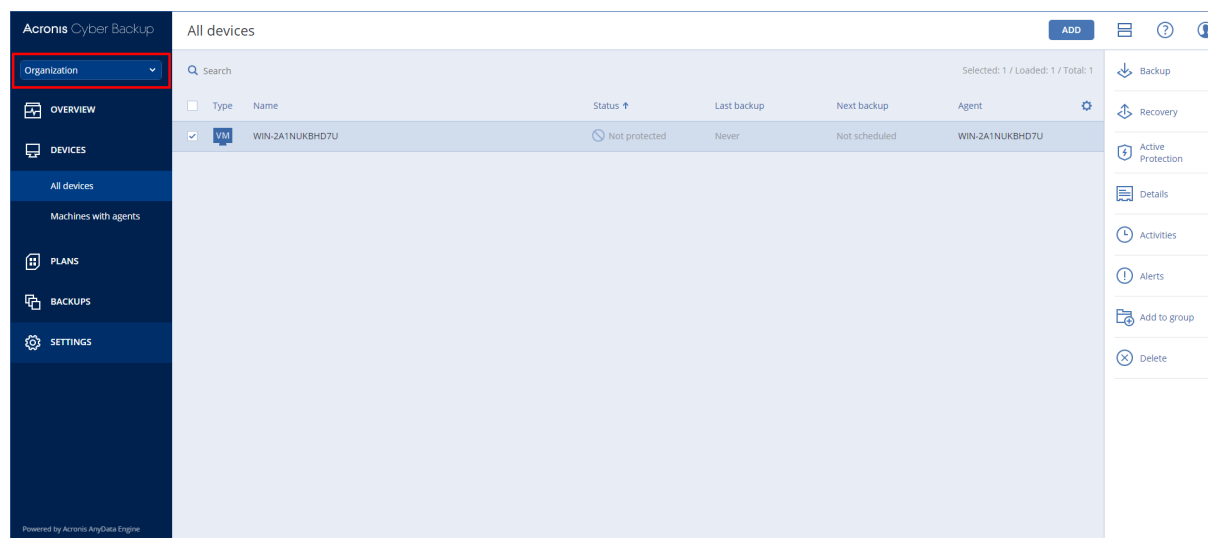

Un compte ayant les permissions nécessaires pour toutes les unités n'a pas les permissions nécessaires pour l'organisation. Les administrateurs de l'organisation doivent être ajoutés au groupe **Organisation** de façon explicite.

Comment peupler les unités avec des machines

Quand un administrateur [ajoute une machine via l'interface Web](#), elle est ajoutée à l'unité gérée par l'administrateur. Si l'administrateur gère plusieurs unités, la machine est ajoutée à l'unité choisie dans le sélecteur d'unités. De ce fait, l'administrateur doit choisir l'unité avant de cliquer sur **Ajouter**.

Lors de l'[installation locale d'agents](#), l'administrateur fournit ses accréditations. La machine est ajoutée à l'unité gérée par l'administrateur. Si l'administrateur gère plusieurs unités, le programme d'installation invite à choisir une unité à laquelle la machine sera ajoutée.

Ajout d'administrateurs

Ajouter des administrateurs

1. Cliquez sur **Paramètres > Administrateurs**.
Le logiciel affiche la liste des administrateurs de serveur de gestion et l'arborescence des unités (le cas échéant).
2. Sélectionnez **Organisation** ou sélectionnez l'unité dans laquelle vous souhaitez ajouter un administrateur.
3. Cliquez sur **Ajouter un administrateur**.

4. Dans **Domaine**, sélectionnez le domaine qui contient les comptes d'utilisateur que vous désirez ajouter. Si le serveur de gestion n'est pas inclus dans un domaine Active Directory ou installé sur Linux, seuls les utilisateurs locaux peuvent être ajoutés.
5. Cherchez le nom d'utilisateur ou du groupe d'utilisateurs.
6. Cliquez sur « + » à côté du nom de l'utilisateur ou du groupe.
7. Répétez les étapes 4 à 6 pour tous les utilisateurs ou groupes que vous souhaitez ajouter.
8. Lorsque vous avez terminé, cliquez sur **Terminé**.
9. [Uniquement sur Linux] Ajoutez les noms d'utilisateur au Module d'Authentification Enfichable (PAM) pour Acronis Linux comme décrit ci-dessous.

Ajouter des noms d'utilisateur au PAM pour Linux Acronis

1. Sur la machine exécutant le serveur de gestion, en tant qu'utilisateur root, ouvrez le fichier **/etc/security/acronisagent.conf** avec un éditeur de texte.
2. Dans ce fichier, saisissez les noms d'utilisateur que vous avez ajoutés en tant qu'administrateurs du serveur de gestion, un par ligne.
3. Enregistrez et fermez le fichier.

Création d'unités

1. Cliquez sur **Paramètres > Administrateurs**.
2. Le logiciel affiche la liste des administrateurs de serveur de gestion et l'arborescence des unités (le cas échéant).
3. Sélectionnez **Organisation** ou l'unité parente pour la nouvelle unité.
4. Cliquez sur **Créer une unité**.
5. Spécifiez un nom pour la nouvelle unité, puis cliquez sur **Créer**.

Déploiement Cloud

L'administration des comptes d'utilisateur et des unités de l'organisation est disponible dans le portail de gestion. Pour accéder au portail de gestion, cliquez sur **Portail de gestion** lorsque vous vous connectez au service de sauvegarde ou cliquez sur l'icône  dans le coin supérieur droit, puis sur **Portail de gestion**. Seuls les utilisateurs possédant les droits d'administrateur peuvent accéder à ce portail.

Pour plus d'informations sur l'administration des comptes d'utilisateur et des unités de l'organisation, veuillez consulter le Guide de l'administrateur du portail de gestion. Pour accéder à ce document, cliquez sur l'icône en forme de point d'interrogation dans le portail de gestion.

Cette section fournit des informations complémentaires sur la gestion du service de sauvegarde.

Quotas

Les quotas vous permettent de limiter la capacité de l'utilisateur à utiliser le service. Pour définir les quotas, sélectionnez l'utilisateur dans l'onglet **Utilisateurs**, puis cliquez sur l'icône en forme de crayon dans la section **Quotas**.

Lorsqu'un quota est dépassé, une notification est envoyée à l'adresse e-mail de l'utilisateur. Si vous ne définissez pas un dépassement de quota, le quota est considéré comme « souple ». Cela signifie que les restrictions d'utilisation du service de sauvegarde ne sont pas activées.

Vous pouvez également spécifier les dépassements de quota. Un dépassement permet à un utilisateur de dépasser le quota, selon la valeur indiquée. Lorsque le dépassement est atteint, des restrictions sont appliquées à l'utilisation du service de sauvegarde correspondant.

Sauvegarde

Indiquez le quota de stockage dans le Cloud, le quota de sauvegarde au niveau local et le nombre maximum de machines/terminaux/boîtes aux lettres/ qu'un utilisateur est autorisé à protéger. Les quotas suivants sont disponibles :

- **Stockage dans le Cloud**
- **Postes de travail**
- **Serveurs**
- **Windows Server Essentials**
- **Hôtes virtuels**
- **Universelle**
Ce quota peut être utilisé à la place d'un des quatre quotas répertoriés ci-dessus : Stations de travail, serveurs, Windows Server Essentials, hôtes virtuels.
- **Terminaux mobiles**
- **Boîtes aux lettres Office 365**
- **Sauvegarde locale**

Une machine / un terminal / une boîte aux lettres est considéré(e) comme protégé(e) si au moins un plan de sauvegarde lui est appliqué. Un terminal mobile devient protégé après la première sauvegarde.

Lorsque le dépassement de quota de stockage dans le Cloud est dépassé, la sauvegarde échoue. Lorsque le dépassement pour un nombre de périphériques est dépassé, l'utilisateur ne peut plus activer un plan de sauvegarde sur d'autres périphériques.

Le quota **Sauvegarde locale** limite la taille totale des sauvegardes locales créées à l'aide de l'infrastructure Cloud. Aucun dépassement ne peut être défini pour ce quota.

Reprise d'activité après sinistre

Ces quotas sont appliqués par le fournisseur de services à l'ensemble de l'entreprise. Les administrateurs de l'entreprise peuvent afficher les quotas et l'utilisation dans le portail de gestion, mais ne peuvent pas définir de quotas pour un utilisateur.

- **Stockage pour la reprise d'activité après sinistre**

Ce stockage est utilisé par les serveurs primaires et de restauration. Si le quota est atteint, il n'est pas possible de créer des serveurs primaires et de restauration, ou d'ajouter/étendre des disques à des serveurs primaires existants. Si le quota est dépassé, il n'est pas possible d'initier un basculement ni de simplement démarrer un serveur arrêté. Les serveurs en cours d'exécution continuent à fonctionner.

Lorsque le quota est désactivé, tous les serveurs sont supprimés. L'onglet **Site de restauration dans le Cloud** disparaît de la console de sauvegarde.

- **Points de calcul**

Ce quota limite les ressources processeur et les ressources RAM utilisées par les serveurs primaires et de restauration pendant une période de facturation. Si le quota est atteint, tous les serveurs primaires et de restauration sont coupés. Ces serveurs ne pourront plus être utilisés avant le début de la prochaine période de facturation. La période de facturation par défaut est un mois complet.

Lorsque le quota est désactivé, les serveurs ne peuvent pas être utilisés, quelle que soit la période de facturation.

- **Adresses IP publiques**

Ce quota limite le nombre d'adresses IP publiques qui peuvent être attribuées à des serveurs primaires et de restauration. Si le quota est atteint, il n'est pas possible d'activer des adresses IP publiques pour d'autres serveurs. Vous pouvez interdire à un serveur d'utiliser une adresse IP publique en désactivant la case à cocher **Adresse IP publique** dans les paramètres du serveur. Après cela, vous pouvez autoriser un autre serveur à utiliser une adresse IP publique, qui ne sera généralement pas la même.

Lorsque le quota est désactivé, tous les serveurs cessent d'utiliser des adresses IP publiques et ne sont donc plus accessibles depuis Internet.

- **Serveurs Cloud**

Ce quota limite le nombre total de serveurs primaires et de restauration. Si le quota est atteint, il n'est pas possible de créer des serveurs primaires ou de restauration.

Lorsque le quota est désactivé, les serveurs sont visibles dans la console de sauvegarde, mais seule l'option **Supprimer** est disponible.

- **Accès Internet**

Ce quota active ou désactive l'accès à Internet à partir de serveurs primaires ou de restauration. Lorsque ce quota est désactivé, les serveurs primaires ou de restauration sont immédiatement déconnectés d'Internet. Le commutateur **Accès Internet** présent dans les propriétés du serveur est décoché et désactivé.

Notifications

Pour modifier les paramètres de notifications pour un utilisateur, sélectionnez l'utilisateur dans l'onglet **Utilisateurs**, puis cliquez sur l'icône en forme de crayon dans la section **Paramètres**. Les paramètres de notifications suivants sont disponibles :

- **Notifications relatives aux dépassements de quotas** (activé par défaut)
Les notifications relatives aux dépassements de quotas.
- **Rapports d'utilisation planifiés**
Les rapports d'utilisation décrits ci-dessous sont envoyés le premier jour de chaque mois.
- **Notifications d'échec, Notifications d'avertissement et Notifications de réussite** (désactivées par défaut)
Les notifications relatives aux résultats d'exécution des plans de sauvegarde et aux résultats des opérations de reprise d'activité après sinistre pour chaque appareil.
- **Résumé quotidien concernant les alertes actives** (activé par défaut)
Ce résumé vous tient informé des échecs de sauvegarde, des sauvegardes manquées et des autres problèmes éventuels. Le résumé est envoyé à 10 h (heure du centre de données). Si il n'y a aucun problème, aucun résumé n'est envoyé.

Toutes les notifications sont envoyées à l'adresse e-mail de l'utilisateur.

Rapports

Le rapport sur l'utilisation du service de sauvegarde comprend les informations suivantes à propos de l'organisation ou d'une unité :

- Le volume des sauvegardes par unité, par utilisateur et par type de périphérique.
- Le nombre de périphériques protégés par unité, par utilisateur et par type de périphérique.
- La valeur par unité, par utilisateur et par type de périphérique.
- Le volume total de sauvegardes.
- Le nombre total de périphériques protégés.
- La valeur totale.

Référence pour la ligne de commande

La référence pour la ligne de commande est un document séparé disponible sur https://www.acronis.com/support/documentation/AcronisCyberBackup_12.5_Command_Line_Reference.

Dépannage

Cette section décrit comment enregistrer le journal d'un agent dans un fichier .zip. Si une sauvegarde échoue pour une raison inconnue, ce fichier aidera le personnel du support technique à identifier le problème.

Pour rassembler les journaux

1. Effectuez l'une des actions suivantes :
 - Dans **Périphériques**, sélectionnez la machine depuis laquelle vous voulez collecter les journaux, puis cliquez sur **Activités**.
 - Dans **Paramètres > Agents**, sélectionnez la machine depuis laquelle vous voulez collecter les journaux, puis cliquez sur **Détails**.
2. Cliquez sur **Collecter les informations système**.
3. Si vous y êtes invité par votre navigateur Web, indiquez où enregistrer le fichier.

Glossaire

E

Emplacement géré

Un emplacement de sauvegarde géré par un nœud de stockage. Physiquement, des emplacements gérés peuvent se trouver sur un partage réseau, SAN, NAS, sur un disque dur local du nœud de stockage ou sur une bibliothèque de bandes connectée localement au nœud de stockage. Le nœud de stockage effectue un nettoyage et une validation (s'ils sont inclus dans un plan de sauvegarde) pour chaque sauvegarde stockée dans l'emplacement géré. Vous pouvez spécifier des opérations supplémentaires que le nœud de stockage effectuera (déduplication, chiffrement).

F

Format de sauvegarde sous forme d'un fichier unique

Nouveau format de sauvegarde, pour lequel les sauvegardes complètes et incrémentielles subséquentes sont enregistrées sous forme d'un fichier .tib unique, plutôt que d'une suite de fichiers. Ce format accélère la vitesse de la méthode de sauvegarde incrémentielle, tout en évitant ses principaux inconvénients et la suppression complexe de sauvegardes ayant expiré. Le logiciel définit les blocs de sauvegarde utilisés par des sauvegardes ayant expiré comme étant « libres » et y inscrit les nouvelles sauvegardes. Ce procédé permet un nettoyage extrêmement rapide et une consommation minimale des ressources. Le format de sauvegarde sous forme de fichier unique n'est pas disponible lorsque la sauvegarde est effectuée sur des emplacements qui ne prennent pas en charge

les lectures et écritures en accès aléatoire, par exemple les serveurs SFTP.

J

Jeu de sauvegardes

Il s'agit d'un groupe de sauvegardes auquel il est possible d'appliquer une règle individuelle de rétention. Pour le modèle de sauvegarde Personnalisé, les jeux de sauvegardes correspondent aux méthodes de sauvegarde (Complète, Différentielle et Incrémentielle). Dans tous les autres cas de figure, les jeux correspondent à une sauvegarde : Mensuelle, Quotidienne, Hebdomadaire et Par heure. Une sauvegarde mensuelle correspond à la première sauvegarde créée dès qu'un mois commence. Une sauvegarde hebdomadaire correspond à la première sauvegarde créée le jour de la semaine sélectionné dans l'option Sauvegarde hebdomadaire (cliquez sur l'icône en forme d'engrenage, puis sur Options de sauvegarde > Sauvegarde hebdomadaire). Si une sauvegarde hebdomadaire correspond à la première sauvegarde créée dès qu'un mois commence, cette sauvegarde est considérée comme mensuelle. Dans ce cas, une sauvegarde hebdomadaire sera créée lors du jour de la semaine sélectionné. Une sauvegarde quotidienne correspond à la première sauvegarde créée dès qu'un jour commence, sauf si elle répond à la définition d'une sauvegarde mensuelle ou hebdomadaire. Une sauvegarde par heure correspond à la première sauvegarde créée dès qu'une heure commence, sauf si elle répond à la définition d'une sauvegarde mensuelle, hebdomadaire ou quotidienne.

S

Sauvegarde complète

Sauvegarde autonome contenant toutes les données choisies pour la sauvegarde. Vous n'avez pas besoin d'accéder à une autre sauvegarde pour récupérer les données à partir d'une sauvegarde complète.

Sauvegarde différentielle

Une sauvegarde différentielle stocke les modifications apportées à des données par rapport à la dernière sauvegarde complète. Vous devez avoir accès à la sauvegarde complète correspondante pour récupérer les données à partir d'une sauvegarde différentielle.

Sauvegarde incrémentielle

Sauvegarde qui stocke les modifications apportées aux données par rapport à la dernière sauvegarde. Vous avez besoin d'accéder à d'autres sauvegardes pour récupérer les données à partir d'une sauvegarde incrémentielle.

Startup Recovery Manager (SRM)

Une modification de l'agent de démarrage, résidant sur le disque du système et configuré pour démarrer lors du démarrage en pressant F11. Startup Recovery Manager supprime le besoin de connexion réseau ou de support de secours pour démarrer l'utilitaire de démarrage de secours.

Startup Recovery Manager est particulièrement utile pour les utilisateurs mobiles. En cas de défaillance, l'utilisateur redémarre l'ordinateur, appuie sur F11 à l'invite « Appuyez sur F11 pour Startup Recovery Manager... » et effectue la restauration de données de la même manière

que pour un support de démarrage ordinaire. Limite : nécessite la réactivation des chargeurs autres que les chargeurs Windows et GRUB.

Index

3

32 bits ou 64 bits ? 245

4

40 à 160 Mo de mémoire RAM pour 1 To de données uniques 442

A

À propos d'Acronis Cyber Infrastructure 134

À propos de Secure Zone 131

À propos du service d'envoi de données physiques 185

Absence d'applications utilisant les mêmes ressources 442

Accéder à la console de sauvegarde 107

Acronis Cyber Backup 15

Acronis Protection active 25

Activation de Startup Recovery Manager 314

Activation du compte 89

Active Protection 17, 358

Activer la sauvegarde complète VSS 197

Activer un volume 309

Activez la restauration de fichiers à partir des sauvegardes de disques enregistrées sur bandes 192

Administrateurs et unités 454

Administration 17, 21, 23, 25

Administration des comptes d'utilisateur et des unités de l'organisation 452

Affichage de l'état de la sauvegarde dans vSphere Client 385

Affichage du résultat de la distribution 381

Afficher une notification sur la dernière connexion de l'utilisateur actuel 449

Agent pour Exchange (pour la sauvegarde de boîte aux lettres) 35

Agent pour Hyper-V 37

Agent pour Linux 36

Agent pour Mac 37

Agent pour Office 365 35

Agent pour Oracle 36

Agent pour SQL, agent pour Exchange (pour la sauvegarde de bases de données et la sauvegarde reconnaissant les applications), agent pour Active Directory 35

Agent pour VMware – privilèges nécessaires 385

Agent pour VMware (matériel virtuel) 37

Agent pour VMware (Windows) 37

Agent pour Windows 34

Agent pour Windows XP SP2 39

Agents 30, 34

Aide-mémoire pour plan de sauvegarde 118

Aide pour Acronis Cyber Backup 12.5 14

Ajout d'un emplacement de sauvegarde 135

Ajout d'un ordinateur fonctionnant sous macOS 68

Ajout d'un vCenter ou d'un hôte ESXi 68

Ajout d'une machine fonctionnant sous Linux 68

Ajout d'une machine fonctionnant sous Windows 65

Ajout d'administrateurs 456

Ajout d'un emplacement géré 438

Ajout de la console à la liste des sites de confiance 110

Ajout de la console à la liste des sites intranet locaux 109

Ajout de la machine 66

Ajout de machines depuis l'interface Web 65

Ajout de périphériques aux groupes statiques 398

Ajout de VLAN 269

Ajout du plug-in Acronis à WinPE 266

Alertes 162

Algorithme de distribution 381

Améliorations d'ergonomie 23, 25

Amorçage d'un réplica initial 371

Aperçu de la prise en charge des bandes 414

Appliance Acronis Cyber Backup 63

Appliance de sauvegarde Acronis 20

Application d'un plan de sauvegarde à un groupe 408

Application du plan Active Protection 359

Applications 16, 20-22, 24, 26

Arrêt du basculement 369

Attacher des bases de données SQL Server 339

Attendre que les conditions de la planification soient remplies 171

Aucune sauvegarde réussie sur plusieurs jours d'affilée 162

Autres actions 64

Autres choses à savoir 149

Autres composants 33

Avant de commencer 97

Avant la sauvegarde 421-422

Avertir de l'expiration du mot de passe du domaine ou local 449

B

Basculement sur un réplica 368

Base de données de gestion des bandes 415

Basé sur Linux 244

Basé sur WinPE 244

Bootable Media Builder 245

C

Catalogage 444

Catalogue de données 444

CD/DVD 121

Ce qu'un réplica vous permet de faire 366

Ce que vous devez savoir 318

Ce que vous devez savoir à propos de la conversion 153

Ce que vous devez savoir à propos de la finalisation 365

Ce que vous pouvez sauvegarder 318

Changed Block Tracking (CBT) 171

Changement de la langue 108

Chiffrement 149

Chiffrement dans un plan de sauvegarde 149

Chiffrement de l'emplacement 443

Chiffrement de lecteur BitLocker Microsoft 50

Chiffrement en tant que propriété de machine 150

Chiffrement McAfee Endpoint et PGP Whole Disk 50

Choisir le système d'exploitation pour la gestion de disque 292

Clonage de disque basique 293

Coexistence avec des logiciels tiers 414

Combien d'agents sont nécessaires pour la sauvegarde et la restauration de données de cluster ? 329

Combien d'agents sont nécessaires pour la sauvegarde et la restauration prenant en charge les clusters ? 331

Commande après la capture de données 189

Commande après la restauration 226

Commande après la sauvegarde 187

Commande avant la capture de données 188

Commande avant la restauration 225

Commandes avant la sauvegarde 186

Commandes de capture de données Pré/Post 188

Commandes Pré/Post 186, 224, 370-371

Comment activer ou désactiver le catalogage 446

Comment attribuer les droits d'utilisateur 60

Comment commencer à sauvegarde vos données 319

Comment créer Secure Zone 133

Comment examiner des données à partir de la console de sauvegarde 320

Comment la conversion régulière vers une MV fonctionne 156

Comment la création de Secure Zone transforme le disque 132

Comment peupler les unités avec des machines 456

Comment restaurer les données vers un appareil mobile 320

Comment supprimer Secure Zone 134

Comment utiliser la notarisation 152

Compatibilité avec le logiciel de chiffrage 49

Compatibilité avec les logiciels GSA et tiers 414

Composants 30

Conditions de démarrage 141

Conditions de démarrage de tâche 170

Configuration d'Internet Explorer, Microsoft Edge, Opera et Google Chrome 108

Configuration d'un navigateur Web pour l'authentification Windows intégrée 108

Configuration d'une machine pour démarrer à partir de PXE 316

Configuration de l'initiateur iSCSI 378

Configuration de la gravité des alertes 412

Configuration de la machine sur laquelle s'exécute l'agent pour VMware 378

Configuration de Mozilla Firefox 108

Configuration des paramètres réseau 269

Configuration des terminaux iSCSI 312

Configuration du client NFS 378

Configuration du matériel virtuel 99

Configuration requise 51, 216, 230, 445

Configuration requise pour le stockage SAN de NetApp 376

Configuration réseau requise 395

Configuration système requise pour l'agent 97

Configurations de cluster prises en charge 328, 331

Configurer un agent pour VMware déjà enregistré 71

Configurer un enregistrement anonyme 450

Connexion à distance 270

Connexion à une machine démarrée à partir d'un support 269

Connexion locale 270

Conseil 158

Conseils pour d'autres utilisations de la bibliothèque de bandes 423

Consolidation de sauvegarde 163

Conversion de disque

- disque de base en dynamique 302
- dynamique en disque de base 302
- GPT en MBR 301
- MBR en GPT 300

Conversion de disque dynamique

- MBR en GPT 301

Conversion en une machine virtuelle 153, 240

Conversion en une machine virtuelle dans un plan de sauvegarde 155

Conversion régulière vers ESXi et Hyper-V, par rapport à l'exécution d'une machine virtuelle à partir d'une sauvegarde 154

Copier les bibliothèques Microsoft Exchange Server 349

Création d'un groupe dynamique 399

Création d'un groupe statique 398

Création d'un plan de réplication 367

Création d'un pool 428

Création d'un support de démarrage 200

Création d'unités 457

Création du fichier de transformation .mst et extraction des packages d'installation 77

Créer un support de démarrage ou en télécharger un tout prêt ? 242

Créer un volume 305

Créneau de sauvegarde 182

Critères 177

Critères de la recherche 399

D

Dans les déploiements Cloud 98

Dans les déploiements sur site 98

Dans macOS 93, 96, 105

Date et heure des fichiers 221

De combien d'agents ai-je besoin ? 97

De quoi ai-je besoin pour effectuer une sauvegarde des boîtes aux lettres ? 351

De quoi ai-je besoin pour utiliser la sauvegarde reconnaissant les applications ? 333

De quoi ai-je besoin pour utiliser les instantanés matériels SAN ? 376

Déclaration de copyright 13

Déconnecter les utilisateurs inactifs après 449

Déduplication 440

Déduplication dans l'archive 170

Déduplication des données 54

DefaultBlockSize 417

Définition d'un mode d'affichage 272

Démarrage manuel d'une sauvegarde 159

Démarrer la machine virtuelle cible lorsque la récupération est complétée 227

Dépannage 462

Déplacement vers un autre pool 429

Déplacement vers une autre prise de connecteur 429

Déplacer une bande vers le logement après chaque sauvegarde réussie de chaque machine 193

- Déploiement 134
- Déploiement Cloud 28, 89, 108, 395, 457
- Déploiement de l'agent pour VMware (matériel virtuel) à partir d'un modèle OVF 97
- Déploiement de l'agent pour VMware (matériel virtuel) via l'interface Web 69
- Déploiement des agents via la stratégie de groupe 101
- Déploiement du modèle OVF 98
- Déploiement sur site 27, 54, 107, 395, 452
- Désactivation de l'attribution automatique pour un agent 382
- Désactivation de Startup Recovery Manager 315
- Désactiver le planificateur de ressources partagées (PRP) automatique pour l'agent 98
- Désinstallation du produit 104
- Détection des lecteurs de bandes 426
- Disponibilité des options de restauration 218
- Disponibilité des options de sauvegarde 160
- Documentation 135
- Droits requis pour un compte de connexion 60
- Droits utilisateurs requis 333, 335

E

- Économiser de la batterie 145
- Écraser une bande dans le lecteur autonome lors de la création d'une sauvegarde complète 193
- Effacement 434
- Effectuer un basculement permanent 369
- Éjecter les bandes après chaque sauvegarde réussie de chaque machine 193

- Éjection 435
- Emplacement du modèle OVF 98
- Emplacement du serveur de gestion 28
- Emplacement géré 121
- Emplacements de sauvegardes 17, 22
- Emplacements pris en charge 129, 157, 236, 238, 240
- En utilisant Universal Restore 208
- Enregistrement 135
- Enregistrement du stockage SAN sur le serveur de gestion 379
- Enregistrer des informations système au cas où un redémarrage échouerait 222
- Enregistrer le support à partir de l'interface utilisateur du support 270
- Enregistrer le support sur le serveur de gestion 270
- Envoi de données physiques 185
- Espace libre suffisant dans l'emplacement 442
- Est-ce que les paquets requis sont déjà installés ? 46
- Étape 1 90
 - Génération d'un jeton d'enregistrement 102
- Étape 2 90
- Étape 2
 - Création du fichier de transformation .mst et extraction du paquet d'installation 102
- Étape 3 90
- Étape 3
 - Configuration des objets de stratégie de groupe 102

Éteindre les machines virtuelles cibles lors du démarrage de la récupération 227

Évolutivité 16

Excluez les fichiers répondant à des critères spécifiques 176

Exclure fichiers et dossiers masqués 178

Exclure tous fich. et doss. système 178

Exclusions de fichiers 222

Exécution d'une machine virtuelle à partir d'une sauvegarde (restauration instantanée) 362

Exécution de la machine 363

Exemple 142-147

Installation manuelle des paquets sous Fedora 14 49

Sauvegarde d'urgence « Bloc défectueux » 141

Exemples 87

Exemples d'utilisation 157, 167, 362, 366, 383

Exigences communes 324

Exigences logicielles 33

Exigences pour le contrôle de compte d'utilisateur (UAC) 67

Exigences pour les machines virtuelles ESXi 325

Exigences pour les machines virtuelles Hyper-V 325

Exigences supplémentaires pour les machines virtuelles 334

Exigences supplémentaires pour les sauvegardes reconnaissant les applications 325

Exigences sur les comptes d'utilisateur 343

Exportation de sauvegardes 231

Exportation et importation de la structure des rapports 411

Extraction de fichiers à partir de sauvegardes locales 216

F

Façon d'utiliser Secure Zone 50

Fichier de configuration des alertes 412

Fichiers d'un script 255

Filtres de fichiers 176

Finalisation de la machine 364

Finalisation des machines exécutées depuis des sauvegardes Cloud 365

Finalisation vs. récupération normale 365

Flashback 223

Fonctionnement 152, 237, 358

Fonctionnement dans VMware vSphere 365

Fonctionnement du chiffrement 151

Format de sauvegarde 168

Format et fichiers de sauvegarde 169

Formater le volume 310

Fractionnement 192

G

Gestion de l'alimentation des MV 226, 371

Gestion des bandes 192, 426

Gestion des environnements de virtualisation 384

Gestion des licences 87

Gestion des licences d'abonnement 89

Gestion des licences perpétuelles 88

Gestion du disque 288

Gestion erreurs 174, 222, 370-371

Groupes du périphérique 397

Groupes par défaut 397

Groupes personnalisés 397

H

Haute disponibilité d'une machine restaurée 392

I

Ignorer les secteurs défectueux 175

Images PE 264

Images PE basées sur WinRE 264

Initialisation de disque 293

Inscription d'un agent pour VMware déjà installé 70

Installation 15, 27, 39, 62, 70, 74, 445

Installation de l'agent 61

Installation de l'agent pour VMware (Windows) 69

Installation des agents 94

Installation des paquets à partir de la base de données de référentiel. 47

Installation du logiciel 63

Installation du produit en utilisant le fichier de transformation .mst 77

Installation du serveur Acronis PXE 315

Installation du serveur d'administration 57

Installation du serveur de gestion 61

Installation et désinstallation sans assistance sous Linux 83

Installation et infrastructure 21, 23

Installation locale d'agents 72

Installation manuelle des paquets 48

Installation ou désinstallation du produit en spécifiant les paramètres manuellement 77

Installation ou désinstallation sans assistance 76

Installation ou désinstallation sans assistance sous Windows 76

Installation sous Linux 62, 74

Installation sous macOS 76

Installation sous Windows 57, 72

Installer un nœud de stockage et un service de catalogue 437

Instantané de sauvegarde de niveau fichier 178

Instantanés matériels SAN 190

Interaction avec le gestionnaire de stockage amovible (RSM) de Windows. 415

J

Journal des événements Windows 198, 227

L

L'onglet Plans 235

L'utilisateur est inactif 142

L'hôte de l'emplacement de la sauvegarde est disponible 143

La restauration sous le support de démarrage à partir d'un périphérique à bandes connecté localement. 424

Lecteurs de bandes 414

Lecteurs mappés 361

Légende 55, 452

Liaison de machine virtuelle 381

Liaison manuelle 382

Limite le nombre total de machines virtuelles sauvegardées simultanément. 392

Limites 40, 44, 120, 128, 132, 154, 212, 221, 352, 374, 418, 444

Limites des noms de fichier de sauvegarde 165

Linux 127

Lisibilité des bandes écrites par les anciens produits Acronis 419

Lors d'un événement du Journal des événements Windows 140

Lorsque vous effectuez une sauvegarde vers d'autres emplacements 136

Lorsque vous effectuez une sauvegarde vers le Cloud 136

M

Mac 127

Machine physique 201

Machine physique à virtuelle 203

Machine virtuelle 204

Machines virtuelles Windows Azure et Amazon EC2 394

Matériel pris en charge 415

Meilleures pratiques de catalogage 445

Meilleures pratiques pour la déduplication 440

Méthodes de conversion 153

Méthodes de prise d'inventaire 430

Microsoft Exchange Server 172

Microsoft SQL Server 172

Migration de machine 393

Mise à jour 39

Mise à jour de l'agent pour VMware (matériel virtuel) 100

Mise à jour des agents 103

Mise à jour du logiciel 64

Mises à jour 449

Mode d'affichage de la console de sauvegarde 115

Mode de démarrage 220

Mode de sauvegarde de cluster 171

Modèles de sauvegarde, opérations et limitations 135

Modification d'un pool 428

Modification de SID 226

Modification des informations d'identification d'Office 365 355

Modification des informations d'identification de SQL Server ou d'Exchange Server 350

Modification des paramètres du certificat SSL 113

Modification du format de sauvegarde en version 12 (.tibx) 169

Modifier la lettre d'un volume 309

Modifier le label d'un volume 310

Montage de bases de données Exchange Server 342

Montage de volumes à partir d'une sauvegarde 230

N

Navigateurs Web pris en charge 33

Ne pas afficher les messages et dialogues pendant le traitement (mode silencieux) 175, 222

Ne pas démarrer pendant une connexion aux réseaux Wi-Fi suivants 146

Ne pas démarrer pendant une connexion mesurée 145

Nettoyage 240

NFS 121

Niveau de compression 173

Nœud de stockage (uniquement pour les déploiements sur site) 39

Nœuds de stockage 436

Nom de fichier de sauvegarde 164

Nom de fichier de sauvegarde ou affectation simplifiée des noms des fichiers 167

Nom de fichier de sauvegarde par défaut 165

Noms sans variables 166

Notarisation 152

Notifications 460

Notifications et alertes 25

Notifications par courrier électronique 173, 447

Nouveautés dans Acronis Cyber Backup 15

Nouveautés dans Acronis Cyber Backup 12.5 24

Nouveautés de la mise à jour Update 2 21

Nouveautés de la mise à jour Update 3 19

Nouveautés de la mise à jour Update 3.1 18

Nouveautés de la mise à jour Update 3.2 18

Nouveautés de la mise à jour Update 4 16

Nouveautés de la mise à jour Update 5 15

Nouveautés de la mise à jour Update 6 15

Nouveaux emplacements de sauvegarde 25

Nouvelles fonctionnalités disponibles dans tous les déploiements locaux 19, 21, 24

Nouvelles fonctionnalités disponibles uniquement avec les licences Advanced 21, 23, 25

O

Objet de variable 256

Objet Toplevel 256

Onglet Sauvegardes 229

Opérateurs 407

Opérations avec des sauvegardes 25-26, 229

Opérations avec les plans de sauvegarde 234

Opérations avec les pools 428

Opérations avec un support de démarrage 271

Opérations de base avec des rapports 411

Opérations de disque 292

Opérations de volume 303

Opérations en attente 311

Opérations parallèles 418

Opérations spéciales avec les machines virtuelles 362

Opérations sur les bandes 429

Options de planification supplémentaires 137

Options de protection 360

Options de réplication 370

Options de restauration 218

Options de restauration automatique 371

Options de sauvegarde 160

Options de sauvegarde liées aux bandes 418

Options de sauvegarde par défaut 450

Options de stockage avancées 130, 414

Où obtenir l'application de sauvegarde 319

Où puis-je voir les noms des fichiers de sauvegarde ? 165

P

- Packages d'installation 66
- Paquets Linux 46
- Par volume total de sauvegardes 122
- Paramètres 251
- Paramètres communs 58, 78, 84
- Paramètres d'Active Protection 358
- Paramètres d'écriture sur des bandes 416
- Paramètres d'information 86
- Paramètres d'installation 78, 84
- Paramètres d'installation d'un nœud de stockage 83
- Paramètres d'installation de l'agent 82, 85
- Paramètres d'installation du serveur de gestion 81, 85
- Paramètres d'installation ou de désinstallation sans assistance 78
- Paramètres de désinstallation 83, 86
- Paramètres de serveur proxy 91
- Paramètres de Universal Restore 209
- Paramètres du noyau 250
- Paramètres réseau 262
- Paramètres système 447
- Performance 224, 371
- Performance et créneau de sauvegarde 181
- Personnalisation des paramètres d'installation 58
- Pilotes de stockage de masse à installer de toutes façons 209
- Pilotes pour Universal Restore 263
- Placez la base de données de déduplication et l'emplacement de la déduplication sur des périphériques physiques séparés. 441
- Plan Active Protection 359
- Planification 136, 191
- Planification d'un rapport 411
- Planification des sauvegardes 22
- Planifier par événement 138
- Plates-formes de virtualisation prises en charge 42
- Points de montage 179, 224
- Pools de bandes 427
- Pools personnalisés 428
- Pools prédéfinis 427
- Port réseau 263
- Pour rétablir le disque RAM initial d'origine 210
- Pourquoi sauvegarder les boîtes aux lettres Office 365 ? 351
- Pourquoi utiliser des instantanés matériels SAN ? 375
- Pourquoi utiliser la sauvegarde reconnaissant les applications ? 332
- Pourquoi utiliser Media Builder ? 245
- Pourquoi utiliser Secure Zone ? 131
- Précautions basiques 291
- Préconfiguration de plusieurs connexions réseau 262
- Préparation 62, 65, 69, 74, 90, 208
 - WinPE 2.x et 3.x 265
 - WinPE 4.0 et versions ultérieures 265
- Préparez les pilotes 208
- Prérequis 101, 103, 128, 324, 362, 421-422
- Présentation de l'installation 27

Présentation des clusters Exchange Server 330

Présentation des solutions SQL Server haute disponibilité 328

Présentation du processus d'envoi de données physiques 185

Priorité de CPU 183

Prise d'instantanés LWM 179

Prise d'inventaire 430

Prise en charge de la migration de MV 383

Prise en charge de nouvelles langues 18

Prise en charge des bandes magnétiques 23

Prise en charge des nouveaux systèmes d'exploitation 15, 17-18, 20

Prise en charge des systèmes d'exploitation et des plate-formes de virtualisation 22

Prise en main avec un lecteur de bandes 421

Procédures de restauration spécifiques au logiciel 50

Processeur multicœur avec une vitesse d'horloge d'au moins 2,5 GHz 442

Processus Universal Restore 210

Propriétés des événements 140

Protection contre le cryptomining 360

Protection d'applications Microsoft 322

Protection d'un contrôleur de domaine 323

Protection de Microsoft SharePoint 322

Protection de SAP HANA 396

Protection des boîtes aux lettres Office 365 351

Protection des données G Suite 356

Protection des groupes de disponibilité AlwaysOn (AAG) 328

Protection des groupes de disponibilité de la

base de données (DAG) 330

Protection des terminaux mobiles 318

Protection du serveur Microsoft SQL Server et Microsoft Exchange Server 322

Provisionnement du disque 370

Q

Qu'est-ce qu'un fichier de sauvegarde ? 164

Qu'est-ce qu'un lecteur de bandes ? 414

Que se passe-t-il lorsque vous activez Startup Recovery Manager ? 314

Que se passe-t-il si je ne vois aucune sauvegarde stockée sur des bandes ? 424

Que se passe-t-il si un compte est ajouté à plusieurs unités ? 456

Que stocke une sauvegarde de disque ou de volume ? 126

Quelle Machine exécute l'opération ? 159

Qui peut être administrateur ? 455

Qui sont les administrateurs de serveur de gestion ? 454

Qui sont les administrateurs par défaut ? 454

Quoi de neuf dans la Update 1 23

Quoi faire après la prise d'inventaire 432

Quotas 458

R

RAID-5 305

Rapports 410, 460

Ré-analyser 432

Recherche de pilote automatique 209

Recommandations 221

Redistribution 381

Réessayer si une erreur se produit 174, 222

Réessayer si une erreur se produit lors de la création d'instantané de MV 176

Référence pour la ligne de commande 461

Règle commune d'installation 50

Règle de sauvegarde commune 50

Règles de rét. 148

Règles de sélection pour Linux 123

Règles de sélection pour macOS 124

Règles de sélection pour Windows 123

Règles pour Linux 126

Règles pour macOS 126

Règles pour Windows 125

Règles pour Windows, Linux et macOS 125

Remarque pour les utilisateurs Mac 199

Remarques pour les utilisateurs disposant de la licence Advanced 158

Renommage 434

Réplication 157

Réplication de machines virtuelles 365

Réplication de sauvegarde 236

Réplication de sauvegardes entre emplacements gérés 159

Réplication vs. sauvegarde 366

Reprise d'activité après sinistre 228, 459

Réseau local haute vitesse 442

Restauration 16, 19, 24, 199, 281, 351

Restauration automatique 369

Restauration d'applications 323

Restauration d'éléments de boîte aux lettres 346, 353

Restauration d'une configuration ESXi 217

Restauration d'une machine 201

Restauration de bases de données Exchange 340

Restauration de bases de données incluses dans un AAG 329

Restauration de bases de données SQL 336

Restauration de boîtes aux lettres 344, 353

Restauration de boîtes aux lettres et d'éléments de boîte aux lettres 353

Restauration de boîtes aux lettres et éléments de boîtes aux lettres Exchange 343

Restauration de chemin d'accès complet 223

Restauration de disques via un support de démarrage 206

Restauration de fichiers via l'interface Web 211

Restauration de fichiers via un support de démarrage 215

Restauration de l'aide-mémoire 199

Restauration de l'état du système 217

Restauration de la base de données MASTER 339

Restauration des bases de données système 338

Restauration des données du cluster Exchange 332

Restauration des fichiers 211

Restauration du stockage Cloud 255

Restauration sous un support de démarrage à partir d'un lecteur de bandes relié à un nœud de stockage 426

Restauration sous un système d'exploitation à partir d'un lecteur de bandes 423

Restauration sur Exchange Server 343

Restauration vers Office 365 344

Restrictions 158, 367

Restrictions communes 440

Restrictions de déduplication 440

Résultats 422-423

S

Sauter l'exécution de la tâche 171

Sauvegarde 16, 18-19, 21, 24, 117, 272, 422-423, 458

Sauvegarde au niveau disque 440

Sauvegarde au niveau fichier 440

Sauvegarde d'Oracle Database 357

Sauvegarde d'une machine sur un périphérique à bandes connecté localement 421

Sauvegarde de base de données 326

Sauvegarde de boîte de réception 334

Sauvegarde de machines Hyper-V en cluster. 391

Sauvegarde des bases de données incluses dans un AAG 329

Sauvegarde des données de cluster Exchange 331

Sauvegarde hebdo. 198

Sauvegarde incrémentielle/différentielle rapide 176

Sauvegarde prenant en charge les clusters 330

Sauvegarde reconnaissant les applications 332

Sauvegarde sans LAN 372

Sauvegarde secteur par secteur 191

Sauvegarde vers et restauration depuis le stockage sur le Cloud 254

Sauvegarde vers et restauration depuis un partage réseau 254

Sauvegarde vers et restauration depuis un support de démarrage 254

Sauvegarde vers un lecteur de bandes attaché à un nœud de stockage 422

Sauvegardes 360

Sauvegardez différentes machines à des moments différents 443

Sauvegardez une machine typique avant de sauvegarder plusieurs machines ayant un contenu similaire 442

Scénarios d'utilisation 230

Scripts personnalisés 255

Scripts prédéfinis 253

Scripts sur un support de démarrage 253

Secure Zone 121

Sécurité 16, 19, 21, 449

Sécurité de niveau fichier 223

Sélection d'une destination 128

Sélection de boîtes aux lettres 352

Sélection de disques/volumes 124

Sélection de données Exchange Server 327

Sélection de fichiers/dossiers 122

Sélection de l'état du système 124

Sélection de la configuration ESXi 128

Sélection des bases de données SQL 326

Sélection des données à sauvegarder 122

Sélection des données sauvegardées pour la récupération 444

Sélection directe 122, 125

Sélectionner les boîtes aux lettres Exchange Server 335

- Séquence d'actions 432
 - Serveur de gestion 260
 - Serveur de gestion (uniquement pour les déploiements sur site) 38
 - Serveur de messagerie 448
 - Serveur PXE Acronis 315
 - Serveur SFTP et périphérique à bandes 120
 - Service de cliché instantané des volumes 196
 - Service de cliché instantané des volumes (VSS) pour les machines virtuelles 198, 370
 - Si vous choisissez d'enregistrer la machine virtuelle comme un ensemble de fichiers 156
 - Si vous choisissez de créer la machine virtuelle sur un serveur de virtualisation 156
 - Signer un fichier avec ASign 214
 - Snapshot Multi-volume 180
 - Sous Linux 38, 92, 95, 105, 107, 455
 - Sous Windows 38, 91, 94, 105, 107, 454
 - Spécifier un ensemble de bandes 436
 - Startup Recovery Manager 313
 - Stockage dans le Cloud 175
 - Stockage VMotion 383
 - Structure d'autostart.json 256
 - Suivi des blocs modifiés (CBT) 370
 - Support de démarrage 20, 24, 26, 242
 - Support de démarrage basé sur Linux ou sur WinPE ? 244
 - Support de démarrage basé sur un environnement Linux 246
 - Support de démarrage basé sur WinPE 264
 - Support VMware vSphere 7.0 15
 - Suppression 435
 - Suppression d'un pool 429
 - Suppression de l'agent pour VMware (matériel virtuel) 106
 - Suppression de la machine 364
 - Suppression de sauvegardes 232
 - Supprimer un volume 308
 - Sur le support de démarrage 93
 - Surveillance et rapports 409
 - Systèmes d'exploitation et environnements pris en charge 34
 - Systèmes de fichiers pris en charge 52, 291
- T**
- Tableau de bord 409
 - Technologies Acronis brevetées 13
 - Téléchargement de fichiers depuis le Cloud 212
 - Terminaux mobiles pris en charge 318
 - Test d'un réplica 368
 - Tient dans l'intervalle de temps 144
 - Toujours incrémentielle (fichier unique) 121
 - Traitement de l'échec de tâche 196
 - Traitement des données hors hôte 235
 - Travailler à travers les sous-réseaux 317
 - Troncation de journal 179
 - Type de contrôle 257
 - Types de machine virtuelle pris en charge 153
 - Types de volumes dynamiques 304
- U**
- Uniquement un emplacement dédoublé sur chaque nœud de stockage 442
 - Unités et administrateurs d'unité 455

Universal Restore sous Linux 210
Universal Restore sous Windows 208
Utilisateurs déconnectés 143
Utilisation d'instantanés matériels SAN 375
Utilisation d'un stockage attaché
 localement 380
Utilisation de variables 167
Utilisation des règles de stratégie 123, 125
Utiliser des ensembles de bandes au sein du
 même pool de bandes sélectionné pour
 la sauvegarde 194
Utilisez les périphériques à bandes et les
 lecteurs suivants 194

Vitesse de sortie au cours de la
 sauvegarde 184

vMotion 383

Volume fractionné 304

Volume miroir 304

Volume pisté 304

Volume pisté miroir 304

Volume simple 304

W

V

Validation 237

Validation de la sauvegarde 170, 220

Vérification de l'authenticité d'un fichier grâce à
 Notary Service 213

Vérification des mises à jour de logiciel 87

Vérifier l'adresse IP du périphérique 147

Vérifiez l'accès aux pilotes dans
 l'environnement de démarrage 209

Versions de Microsoft SharePoint prises en
 charge 41

Versions de Microsoft SQL Server prises en
 charge 40

Versions Microsoft Exchange Server
 compatibles 41

Versions Oracle Database prises en charge 41

Versions SAP HANA prises en charge 42

Vidage mémoire des données du rapport 412

Virtualisation 17-18, 20, 25-26