



Acronis True Image Home 2012

**Update 2
Handbuch**

Copyright © Acronis Inc., 2002-2012. Alle Rechte vorbehalten.

'Acronis', 'Acronis Compute with Confidence', 'Acronis Recovery Manager', 'Acronis Secure Zone', Acronis True Image, Acronis Try&Decide und das Acronis Logo sind Markenzeichen der Acronis, Inc.

Linux ist ein eingetragenes Markenzeichen von Linus Torvalds.

VMware und VMware Ready sind Warenzeichen bzw. eingetragene Markenzeichen von VMware, Inc, in den USA und anderen Jurisdiktionen.

Windows und MS-DOS sind eingetragene Markenzeichen der Microsoft Corporation.

Alle anderen erwähnten Markenzeichen und Urheberrechte sind Eigentum der jeweiligen Besitzer.

Eine Verteilung substantiell veränderter Versionen dieses Dokuments ohne explizite Erlaubnis des Urheberrechtinhabers ist untersagt.

Eine Weiterverbreitung dieses oder eines davon abgeleiteten Werks in gedruckter Form (als Buch oder Papier) für kommerzielle Nutzung ist verboten, sofern vom Urheberrechtinhaber keine Erlaubnis eingeholt wurde.

DIE DOKUMENTATION WIRD „WIE VORLIEGEND“ ZUR VERFÜGUNG GESTELLT UND ALLE AUSDRÜCKLICHEN ODER STILLSCHWEIGEND MITINBEGRIFFENEN BEDINGUNGEN, ZUSAGEN UND GEWÄHRLEISTUNGEN, EINSCHLIESSLICH JEDLICHER STILLSCHWEIGEND MITINBEGRIFFENER GARANTIE ODER GEWÄHRLEISTUNG DER EIGNUNG FÜR DEN GEWÖHNLICHEN GEBRAUCH, DER EIGNUNG FÜR EINEN BESTIMMTEN ZWECK UND DER GEWÄHRLEISTUNG FÜR RECHTSMÄNGEL SIND AUSGESCHLOSSEN, AUSSER WENN EIN DERARTIGER GEWÄHRLEISTUNGS AUSSCHLUSS RECHTLICH ALS UNGÜLTIG ANGESEHEN WIRD.

Software bzw. Dienstleistung kann Code von Drittherstellern enthalten. Die Lizenzvereinbarungen für solche Dritthersteller sind in der Datei licence.txt aufgeführt, die sich im Stammordner des Installationsverzeichnis befindet. Eine aktuelle Liste über Dritthersteller-Code und dazugehörige Lizenzvereinbarungen, die mit der Software bzw. Dienstleistungen verwendet werden, finden Sie immer unter <http://kb.acronis.com/content/7696>.

Inhaltsverzeichnis

1	Erste Schritte	8
1.1	Einführung	8
1.1.1	Was ist Acronis True Image Home 2012?	8
1.1.2	Was ist Acronis True Image Home 2012 Plus Pack?	9
1.1.3	Grundlegende Konzepte in Acronis True Image Home 2012	9
1.1.4	Neu bei Acronis True Image Home 2012	12
1.1.5	Systemanforderungen und unterstützte Medien	13
1.1.6	Technischer Support	15
1.1.7	Information zur Testversion	15
1.2	Acronis True Image Home 2012 – Installation	15
1.3	Acronis True Image Home 2012 aktivieren	17
1.4	Programmarbeitsfläche	20
1.4.1	Registerkarte 'Erste Schritte'	21
1.4.2	Registerkarte 'Backup und Recovery'	21
1.4.3	Die Registerkarte 'Synchronisierung'	26
1.4.4	Die Registerkarte 'Extras und Werkzeuge'	30
1.4.5	Assistenten und Symbole im Infobereich der Taskleiste	30
1.4.6	Acronis Backup Explorer	31
1.4.7	Integration in Windows	38
1.4.8	Das Menü 'Einstellungen'	41
1.4.9	Hilfemenü	41
1.4.10	Installation von Acronis Hotfixes	41
2	Vorgehensweise	43
3	Backup von Daten	44
3.1	Unterschied zwischen dateibasierten Backups und Images von Laufwerken/Volumes	44
3.2	Vollständige, inkrementelle und differentielle Backups	45
3.3	Laufwerke und Volumes per Backup sichern	46
3.4	Backup von Dateien und Ordnern	48
3.4.1	Dateikategorien	49
3.4.2	Unterstützung für das zip-Format	50
3.5	Backup von E-Mails	51
3.6	Acronis Nonstop Backup verwenden	53
3.6.1	Daten kontinuierlich schützen	54
3.6.2	Ihr System kontinuierlich schützen	55
3.6.3	Acronis Nonstop Backup-Datenspeicher (Storage)	57
3.6.4	Nonstop Backup – Häufig gestellte Fragen (FAQ)	58
3.7	Reservekopien von Backups erstellen	60
3.8	Backups an verschiedene Plätze	61
3.9	Ein existierendes Backup der Liste hinzufügen	63
3.10	Backups und Backup-Versionen löschen	63
3.11	Backup-Optionen	63
3.11.1	Backup-Schemata	65
3.11.2	Schema 'Eine Version'	66
3.11.3	Schema 'Versionskette'	67
3.11.4	Benutzerdefinierte Schemata	67

3.11.5	Modus für Image-Erstellung	72
3.11.6	Backup-Schutz	72
3.11.7	Befehle vor bzw. nach dem Backup	73
3.11.8	Backup-Aufteilung	74
3.11.9	Optionen für Backup-Validierung	74
3.11.10	Backup-Reservekopie	75
3.11.11	Einstellungen für Wechselmedien	76
3.11.12	Backup-Kommentar	76
3.11.13	Bildschirmfoto-Einstellungen	77
3.11.14	Fehlerbehandlung	77
3.11.15	Computer herunterfahren	78
3.11.16	Sicherheitseinstellungen auf Dateiebene für Backups	78
3.11.17	Windows-Konto	79
3.11.18	Die Performance von Backup-Aktionen	79
3.11.19	Benachrichtigungen für Backup-Aktionen	80
3.11.20	Elemente vom Backup ausschließen	81
3.12	Backups validieren	83
3.13	Backup-Versionen konsolidieren	83
3.13.1	Kennwortschutz beim zu konsolidierenden Archiv	84
3.13.2	Auswahl der Backups	84
3.13.3	Speicherort der Kopie	84
3.13.4	Konsolidierung (Zusammenfassung)	85
3.14	Backup-Einstellungen klonen	85
4	Daten wiederherstellen	86
4.1	Ihr System nach einem Absturz wiederherstellen	86
4.1.1	Versuche zur Bestimmung der Absturzursache	86
4.1.2	Vorbereitungen zur Wiederherstellung	87
4.1.3	Wiederherstellung Ihres Systems	87
4.2	Volumes und Laufwerke wiederherstellen	90
4.3	Durch Acronis Nonstop Backup geschützte Volumes wiederherstellen	92
4.4	So stellen Sie mehr als ein Volume auf einmal wieder her	93
4.5	Ein Laufwerk-Backup unter einem Notfallmedium auf ein anderes Laufwerk wiederherstellen	97
4.5.1	Ein Laufwerk mit verstecktem Volume wiederherstellen	97
4.6	Daten von dateibasierten Backups wiederherstellen	103
4.7	Dateiversionen wiederherstellen	105
4.8	Auf abweichende Hardware wiederherstellen	106
4.8.1	Ein System mit Hilfe von Acronis Universal Restore wiederherstellen	107
4.8.2	Ein System mit Hilfe von Acronis Universal Restore unter einem Notfallmedium wiederherstellen ..	108
4.9	Acronis Universal Restore	110
4.9.1	Verwendungszweck von Acronis Universal Restore	110
4.9.2	Allgemeine Prinzipien von Acronis Universal Restore	111
4.10	Acronis Startup Recovery Manager verwenden	111
4.11	Recovery von Laufwerken und Volumes vom Typ 'Dynamisch' oder 'GPT'	112
4.12	Die Dialogbox 'Backup-Schutz'	113
4.13	Boot-Reihenfolge im BIOS arrangieren	113
4.14	Recovery-Optionen	114
4.14.1	Vor-/Nach-Befehle für Wiederherstellung	115
4.14.2	Optionen für Validierung	116

4.14.3	Computer-Neustart.....	116
4.14.4	Optionen für Datei-Recovery	116
4.14.5	Optionen für das Überschreiben von Dateien	117
4.14.6	Die Performance von Recovery-Aktionen	117
4.14.7	Benachrichtigungen für Recovery-Aktionen	118
5	Daten synchronisieren	120
5.1	Anmeldung am Acronis Server	121
5.2	Was Sie synchronisieren können und was nicht.....	122
5.3	Synchronisierungssymbole	122
5.4	Synchronisierung erstellen	123
5.4.1	Synchronisierung zwischen Computern	124
5.4.2	So synchronisieren Sie zwei lokale Ordner.....	129
5.4.3	So synchronisieren Sie zwei lokale Ordner und einen anderen Rechner	131
5.5	Versionen von synchronisierten Dateien	134
5.5.1	Wiederherstellen einer vorherigen Dateiversion	134
5.5.2	Bereinigungsoptionen für Synchronisierungs-Versionen.....	135
5.6	Synchronisierungsbeispiele	135
6	Online Backup verwenden	138
6.1	Was ist Acronis True Image Online?	138
6.2	Informationen zum Abonnement.....	138
6.3	Backups zum Acronis Online Storage erstellen	139
6.4	Online Backups verwalten	142
6.5	Optionen für Online Backup	143
6.5.1	Online Storage-Verbindungsversuche.....	144
6.5.2	Online Storage-Bereinigung	144
6.5.3	Kodierungsschlüssel.....	145
6.5.4	Windows-Konto für Online Backup	145
6.5.5	Priorität für die Aktion	145
6.5.6	Begrenzung für Datendurchsatz im Netzwerk.....	146
6.5.7	Benachrichtigungen	147
6.5.8	Ausschließungen	148
6.6	Recovery vom Online Storage	149
6.6.1	Daten aus dem Online Storage wiederherstellen.....	149
6.6.2	Eine Version zur Wiederherstellung auswählen	150
6.7	Daten vom Online Storage entfernen.....	150
7	Nützliche Informationen	152
7.1	Ihr System schützen.....	152
7.2	So entscheiden Sie, wo Sie Ihre Backups speichern	154
7.2.1	FTP-Verbindung.....	155
7.2.2	Authentifizierungseinstellungen	156
7.3	So stellen Sie sicher, dass Ihr Notfallmedium wenn benötigt auch funktioniert	156
7.3.1	Auswählen des Videomodus beim Booten vom Notfallmedium	160
7.4	Testen, ob Backups zur Wiederherstellung verwendet werden können	161
7.5	Systemänderungen sicher ausprobieren.....	162
7.5.1	Was ist Try&Decide?	162
7.5.2	Den Probiertmodus starten	165
7.5.3	Den Probiertmodus stoppen	165

7.5.4	Try&Decide-Optionen und -Benachrichtigungen	166
7.5.5	Try&Decide: Typische Einsatzfälle	167
7.6	Planung	168
7.6.1	Parameter bei täglicher Ausführung.....	170
7.6.2	Parameter bei wöchentlicher Ausführung.....	170
7.6.3	Parameter bei monatlicher Ausführung.....	171
7.6.4	Parameter zur Ausführung bei einem Ereignis	171
7.7	In Backups und ihren Inhalten suchen.....	172
7.7.1	Suche.....	172
7.7.2	Windows Search mit Acronis True Image Home 2012 verwenden	173
7.8	Spalten für die Ansicht in Assistenten wählen	177
7.9	Backup-Information.....	178
7.10	Zeitlimit-Einstellungen.....	178
8	Extras und Werkzeuge	179
8.1	Acronis Startup Recovery Manager	180
8.1.1	So wird dabei vorgegangen	180
8.1.2	Anwendung.....	181
8.2	Bootfähige Rettungsmedien erstellen.....	181
8.2.1	Acronis Media Builder.....	181
8.2.2	Eine BartPE-CD mit Acronis True Image Home 2012 erstellen.....	186
8.2.3	WinPE-basierte Notfallmedien erstellen	189
8.3	Mit der Acronis Secure Zone arbeiten.....	193
8.3.1	Acronis Secure Zone.....	194
8.3.2	Speicherort für die Acronis Secure Zone	195
8.3.3	Volumes auswählen	196
8.3.4	Größe der Acronis Secure Zone	196
8.3.5	Die Acronis Secure Zone verwalten	197
8.3.6	Zusammenfassung (Acronis Secure Zone)	199
8.4	Ein Laufwerk klonen.....	200
8.4.1	Allgemeine Informationen.....	200
8.4.2	Sicherheit	200
8.4.3	Modus für das Klonen wählen	201
8.4.4	Auswahl des Quelllaufwerks	202
8.4.5	Auswahl des Ziellaufwerks.....	203
8.4.6	Methoden zum Verschieben.....	203
8.4.7	Datenmigration	204
8.4.8	Manuelle Partitionierung.....	204
8.4.9	Zusammenfassung (Laufwerk klonen).....	206
8.5	Ein neues Laufwerk hinzufügen.....	207
8.5.1	Ein Laufwerk auswählen	207
8.5.2	Wahl der Initialisierungsmethode.....	208
8.5.3	Neue Volumes erstellen.....	209
8.5.4	Zusammenfassung (Laufwerk hinzufügen)	212
8.6	Acronis Extended Capacity Manager	212
8.6.1	Wenn der Acronis Extended Capacity Manager nicht startet	214
8.7	Werkzeuge für Sicherheit und zum Schutz der Privatsphäre	215
8.7.1	Acronis DriveCleanser	215
8.7.2	Dateischredder	222
8.7.3	Systembereinigung.....	224
8.7.4	Methoden zum Löschen von Festplatten.....	230
8.8	Ein Image mounten.....	232

8.9	Ein Image trennen (unmounting)	235
8.10	Mit vhd-Dateien arbeiten	236
8.10.1	tib-Images in virtuelle vhd-Laufwerke konvertieren und umgekehrt	236
8.10.2	Wiederherstellung aus vhd-Dateien, die von Windows-Backup erstellt wurden	239
8.10.3	Systemstart aus einem tib-Image des System-Volumens von Windows 7	239
8.10.4	Acronis Boot Sequence Manager	240
8.11	Backup-Einstellungen importieren und exportieren	241
9	Fehlerbehebung (Troubleshooting)	243
9.1	Acronis System Report.....	243
9.2	Acronis Smart Error Reporting.....	244
9.3	Allgemeine Empfehlungen.....	245
9.4	Erstellen einer benutzerdefinierten Notfall-CD.....	246
9.5	Logs einsehen	247
9.6	Acronis Programm zur Kundenzufriedenheit (ACEP)	248
10	Glossar	250

1 Erste Schritte

1.1 Einführung

Themen

Was ist Acronis True Image Home 2012?	8
Was ist Acronis True Image Home 2012 Plus Pack?	9
Grundlegende Konzepte in Acronis True Image Home 2012.....	9
Neu bei Acronis True Image Home 2012	12
Systemanforderungen und unterstützte Medien.....	13
Technischer Support	15
Information zur Testversion.....	15

1.1.1 Was ist Acronis True Image Home 2012?

Acronis True Image Home 2012 ist eine integrierte Programm-Zusammenstellung, mit der Sie die Sicherheit aller Informationen auf Ihrem PC gewährleisten. Es kann das Betriebssystem, installierte Anwendungen, Einstellungen und alle Ihre Daten sichern; außerdem können Sie nicht länger benötigte, vertrauliche Daten sicher löschen. Mit dieser Software können Sie ausgewählte Dateien und Ordner, Einstellungen und Mails von Microsoft E-Mail-Clients – oder komplette Laufwerke bzw. ausgewählte Volumes per Backup sichern. Online Backup ermöglicht Ihnen, wichtige Dateien auf einem entfernten Speicherort (Remote-Storage) zu hinterlegen. Ihre Daten sind damit sogar dann geschützt, wenn Ihr Computer verloren gehen, gestohlen oder zerstört werden sollte. Acronis Nonstop Backup speichert kontinuierlich (alle 5 Minuten) alle Änderungen an Ihrem System und Ihren Dateien, wodurch Sie die Möglichkeit erhalten, das System bei Bedarf auf einen beliebigen Zeitpunkt zurückzusetzen.

Acronis True Image Home 2012 versorgt Sie mit allen notwendigen Extras, um Ihr Computer-System im Notfall wiederherstellen zu können, beispielsweise bei Datenverlust, versehentlichem Löschen entscheidender Dateien bzw. Ordner oder bei einem kompletten Laufwerksausfall.

Die einzigartige Snapshot-Technologie von Acronis, die in Acronis True Image Home 2012 enthalten ist, ermöglicht die Erstellung exakter Sektor-für-Sektor-Backups von Laufwerken. Solche Backups enthalten alle Dateien des Betriebssystems, Anwendungsprogramme und Konfigurationsdateien, persönliche Einstellungen und alle Daten.

Acronis True Image Home 2012 hilft Ihnen außerdem, Ihre Privatsphäre zu schützen. Einfaches Löschen von Daten nur mit den Werkzeugen des Betriebssystems entfernt die Informationen nicht dauerhaft von Ihrem Computer. Acronis True Image Home 2012 enthält den Acronis DriveCleanser, der Dateien dauerhaft zerstört und persönliche Informationen von Volumes bzw. kompletten Laufwerken löscht – sowie ein Werkzeug zur Systembereinigung, das Ihr Windows-System von allen Spuren bereinigt, die Benutzer bei üblichen Aktivitäten hinterlassen.

Bei der Durchführung geplanter Backups bestimmt Acronis True Image Home 2012 automatisch den Backup-Modus (vollständig, inkrementell, differentiell) – in Übereinstimmung mit dem vom Anwender festgelegten Backup-Schema.

Sie können Backups auf nahezu jedem PC-Speichergerät ablegen.

Eine Oberfläche und Assistenten im Windows-Stil machen die Arbeit noch einfacher. Sie brauchen nur einige einfache Schritte auszuführen und können den Rest dann Acronis True Image Home 2012

überlassen. Bei Auftreten eines Systemfehlers hilft die Software, Ihren PC in kürzester Zeit wieder einsetzbar zu machen.

1.1.2 Was ist Acronis True Image Home 2012 Plus Pack?

Acronis True Image Home 2012 Plus Pack ist ein Add-on (Erweiterung) für Acronis True Image Home 2012. Es wird getrennt erworben, hat eine eigene Lizenz und wird über eine eigene Setup-Datei installiert. Acronis True Image Home 2012 muss auf Ihrem Computer zuerst installiert werden, bevor Sie das Setup des Acronis True Image Home 2012 Plus Packs ausführen können. Durch Acronis True Image Home 2012 Plus Pack wird dem Programm die Option 'Acronis Universal Restore' hinzugefügt, die Sie bei Recovery-Aktionen verwenden können. Das Acronis True Image Home 2012 Plus Pack installiert außerdem den Acronis WinPE ISO Builder und ermöglicht eine Unterstützung für dynamische Laufwerke.

Im Detail sind die Funktionen des Acronis True Image Home 2012 Plus Packs folgende:

- Unterstützung dynamischer Laufwerke – Aktionen mit dynamischen Laufwerken erweitern die Palette der von Acronis True Image Home 2012 unterstützten Festplattenkonfigurationen. Dynamische Laufwerke bieten eine höhere Flexibilität bei der Verwaltung von Volumes und können bei der Verwendung von Computern mit mehr als einer Festplatte (bzw. ähnlichen Laufwerken) Vorteile bringen.
- Durch das Acronis True Image Home 2012 Plus Pack wird Anwendern die Funktion 'Universal Restore' verfügbar gemacht. Durch Acronis Universal Restore können Sie das Image eines Windows-Betriebssystems auch auf Systemen mit abweichender Hardware wiederherstellen. Dadurch können Sie Informationen auf von einander unabhängigen Computer wiederherstellen, egal mit welcher Hardware diese Computer arbeiten. Das kann beispielsweise praktisch werden, wenn Sie ein ausgefallenes Mainboard ersetzen oder Ihr System von einem Desktop zu einem Notebook übertragen wollen. Zu weiteren Informationen siehe Acronis Universal Restore (S. 110).
- Acronis WinPE ISO-Builder – Dieses Tool bietet Ihnen die Möglichkeit, WinPE-Distributionen (Windows Preinstallation Environment), die auf nachfolgend genannten Kernels basieren, mit Acronis True Image Home 2012 in Form eines Plug-ins zu erweitern: WinPE 1.5, 2.x, 3.0. Um PE 2.x oder 3.0-Images erstellen oder modifizieren zu können, müssen Sie das so genannte 'Windows Automated Installation Kit' (WAIK) installiert haben. Indem Sie Acronis True Image Home 2012 in solch einer 'Preinstallation'-Umgebung (PE) ausführen, erreichen Sie (verglichen zu sonst üblichen Linux-basierten Notfallmedien) möglicherweise eine größere Kompatibilität mit Ihrer Computer-Hardware, da PE-Medien mit Windows-Treibern arbeiten. Zu weiteren Informationen siehe WinPE-basierte Notfallmedien erstellen (S. 189).

1.1.3 Grundlegende Konzepte in Acronis True Image Home 2012

Dieser Abschnitt bietet allgemeine Informationen zu den grundlegenden Konzepten, die Ihnen helfen sollen, zu verstehen, wie das Programm funktioniert.

Backup und Recovery

Der Begriff **Backup** bezieht sich auf die Erstellung von Daten-Kopien, damit diese zusätzlichen Kopien dazu verwendet werden können, diese Daten nach einem Datenverlust **wiederherzustellen**.

Backups haben in erster Linie zwei Funktionen. Die erste Funktion besteht darin, nach einem Disaster (Notfall) ein bestimmtes Stadium wiederherzustellen (englisch auch „Disaster Recovery“ genannt). Die zweite besteht in der Wiederherstellung einer kleineren Anzahl von Dateien, die versehentlich gelöscht oder beschädigt wurden.

Acronis True Image Home 2012 ist für beide Funktionen geeignet; es erstellt Images von Laufwerken (oder Volumes) bzw. Backups auf Dateiebene.

Backup-Versionen

Backup-Versionen sind eine oder mehrere Dateien, die während einer Backup-Aktion erstellt werden. Sofern Sie nicht die Funktion 'Konsolidierung' verwenden, entspricht die Anzahl erstellter Versionen immer der Anzahl ausgeführter Backups bzw. der Menge an gespeicherten Zeitpunkten.

Eine Version repräsentiert daher einen Zeitpunkt, zu dem das System oder die Daten zurückgesetzt (wiederhergestellt) werden können. Anders ausgedrückt repräsentieren Backup-Versionen auch vollständige, inkrementelle und differentielle Backups – siehe Vollständige, inkrementelle und differentielle Backups (S. 45).

Backup-Versionen sind ähnlich zu Dateiversionen. Das Konzept der Dateiversionen dürfte Anwendern von Windows Vista und Windows 7 bekannter sein, da es hier eine Funktion namens „Vorherige Dateiversionen“ gibt (auch „Vorgängerversionen“ genannt). Diese Funktion ermöglicht Ihnen, eine Datei in dem Zustand wiederherzustellen, in der sie zu einem bestimmten Zeitpunkt und Datum vorlag. Eine Backup-Version erlaubt Ihnen die Wiederherstellung Ihrer Daten auf vergleichbare Art.

Dies kann nützlich sein, wenn Sie beispielsweise versuchen, beschädigte oder gelöschte Dateien zu finden. Durchsuchen Sie dazu einfach die Backup-Versionen im Acronis Backup Explorer, bis Sie die Backup-Version finden, die die gewünschten Dateien enthält. Zusätzlich können Sie so verschiedene, gespeicherte Versionen der gefundenen Dateien wiederherstellen.

Es gibt noch einen weiteren Typ von inkrementellen Backup-Versionen. Wenn Sie ein Volume im 'Lese/Schreib'-Modus mounten, nimmt das Programm an, dass das Image verändert wird – und erstellt eine inkrementelle Backup-Datei zur Erfassung der Änderungen. Diese Variante einer inkrementellen Version hat einige abweichende Eigenschaften. Er kann beispielsweise nicht konsolidiert werden.

Laufwerk klonen

Diese Aktion migriert bzw. kopiert den gesamten Inhalt eines Laufwerkes auf ein anderes. Das kann beispielsweise notwendig werden, wenn Sie ein Laufwerk mit mehr Kapazität installieren wollen. Als Ergebnis erhalten Sie zwei identische Laufwerke mit derselben Dateistruktur. Das Werkzeug „Laufwerk klonen“ kopiert den kompletten Inhalt einer Festplatte (oder ähnlichen Laufwerks) effektiv auf ein andere. Die Aktion macht es Ihnen möglich, alle Informationen (einschließlich des Betriebssystems und installierter Programme) von einem Laufwerk auf ein anderes zu übertragen, ohne dass Sie die gesamte Software neu installieren und konfigurieren müssen.

Mit Acronis True Image Home 2012 ist es nicht möglich, ein einzelnes Volume zu klonen. Sie können nur komplette Laufwerke klonen.

Sie können die Daten Ihres alten Laufwerks aber auch so auf ein anderes übertragen, dass Sie ein Backup des kompletten alten Laufwerks erstellen und danach dieses Backup auf dem neuen Laufwerk wiederherstellen.

Format der Backup-Datei

Acronis True Image Home 2012 speichert standardmäßig Backup-Daten im proprietären tib-Format unter Verwendung einer Kompression. Das verringerte die Menge an erforderlichem Speicherplatz auf dem Backup-Storage.

Beim Erstellen einer tib-Datei berechnet das Programm Prüfsummen der Datenblöcke und fügt diese Werte an die zu sichernden Daten an. Diese Prüfsummen ermöglichen es, die Integrität der Backup-Daten zu überprüfen.

Daten aus tib-Backup-Dateien können nur mit Hilfe eines Programms von Acronis True Image Home 2012 wiederhergestellt werden. Sie können dies unter Windows oder in einer autonomen Notfallversion tun.

Acronis True Image Home 2012 kann Daten außerdem im bekannten zip-Format speichern. Dadurch erhalten Sie die Möglichkeit, Dateien aus Backups auch ohne Verwendung von Acronis True Image Home 2012 überall wiederherstellen zu können.

Übliche Betriebssysteme, insbesondere Microsoft Windows und Mac OS X, verfügen über eine integrierte Unterstützung des zip-Formats.

Acronis Nonstop Backup verwendet einen speziellen, versteckten Storage für Daten und Metadaten. Die gesicherten Daten werden komprimiert und in Dateien von ungefähr 1 GByte aufgeteilt. Diese Dateien haben zudem ein proprietäres Format, die in ihnen enthaltenen Daten können nur mit Hilfe von Acronis True Image Home 2012 wiederhergestellt werden.

Backup-Validierung

Mit der Funktion 'Backup-Validierung' können Sie prüfen, ob Ihre Daten zu einem späteren Zeitpunkt wiederhergestellt werden können. Wie zuvor gesagt, fügt das Programm an alle gesicherten Datenblöcke Prüfsummen an. Während einer Backup-Validierung öffnet Acronis True Image Home 2012 die Backup-Datei, berechnet die Prüfsumme neu und vergleicht die ermittelten mit den gespeicherten Werten. Stimmen alle verglichenen Werte überein, dann ist die Backup-Datei nicht beschädigt und die Wahrscheinlichkeit hoch, dass das Backup erfolgreich für eine Datenwiederherstellung verwendet werden kann.

Konsolidierung

Durch Konsolidierung können Sie Backups, die nicht mehr benötigt werden, aus der Backup-Kette löschen.

Eine zu konsolidierende Kette kann beispielsweise aus einem vollständigen Backup und einem oder mehreren inkrementellen Backups bestehen.

Falls erforderlich, können Sie das zugrundeliegende Voll-Backup aus der Kette löschen. Das Programm erstellt darauf ein neues Voll-Backup, anstelle des ältesten verbliebenen Backups. Konsolidierung bewahrt welches auch immer von Ihnen gewählte Backup und löscht alle nicht gewählten Backups.

Da die Konsolidierung sehr zeitaufwändig sein und beträchtliche Systemressourcen benötigen kann (auch Speicherplatz), empfehlen wir, diese Funktion nur sparsam zu verwenden. In vielen Fällen kann es daher eine bessere Lösung sein, eine neue Backup-Kette zu starten und danach die alte zu löschen.

Acronis Nonstop Backup verwendet unterschiedliche Konsolidierungsmechanismen. Das Programm konsolidiert dabei auch die zur Verwaltung von Backups verwendeten Metadaten. Da der Umfang der Metadaten-Informationen bedeutend kleiner ist als der Umfang an gesicherten Daten, benötigt die Konsolidierung hier deutlich weniger Zeit und Systemressourcen.

Desaster-Recovery

Für die Wiederherstellung nach einem Desaster sind üblicherweise ein Notfallmedium und ein Backup der Systempartition erforderlich.

Acronis True Image Home 2012 ist für die Wiederherstellung nach Disaster-Situationen vorgesehen, die beispielsweise durch die Beschädigung von Systemdaten, Viren oder Schadprogramme entstehen können.

Wenn das Betriebssystem nicht mehr booten kann, kann Acronis True Image Home 2012 das System-Volumen wiederherstellen. Die im Handel erhältliche Paketversion des Programms wird bereits mit einer Rettungs-CD ausgeliefert. Andere rechtmäßige Besitzer des Programms können unter Verwendung eines 'Media Builder' genannten Tools solche Notfallmedien erstellen.

Planung

Damit Ihre Backups auch wirklich hilfreich sind, sollten diese so aktuell wie möglich sein. Das bedeutet, dass Sie Backup möglichst regelmäßig ausführen sollten, etwa einmal täglich. Auch wenn die Erstellung eines Backups mit Acronis True Image Home 2012 ziemlich einfach ist, kann es vorkommen, dass Sie die Sicherung Ihrer Daten vergessen.

Dank des Schedulers entfällt die Notwendigkeit, sich erinnern zu müssen. Sie können Backups automatisch im Voraus planen. Ihre Daten werden gesichert, sofern genügend Speicherplatz vorhanden ist.

Das Verständnis dieser Begriffe und Konzepte ist hilfreich zur Verwendung der Programmfunktionen.

1.1.4 Neu bei Acronis True Image Home 2012

- **Datensynchronisierung** – Mit dieser Funktion können Sie Daten in zwei oder mehreren synchronisierten Ordnern auf gleichen Stand halten; diese können sich dabei auf verschiedenen Computern, Wechselspeichergeräten, einem NAS usw. befinden. Dadurch können Sie Verwandten und Freunden Zugriff auf Fotos oder Videos gewähren, mit Kollegen eines Teams dieselben Dateien bearbeiten oder Dateien und Ordner zwischen Computern zu Hause und im Büro synchronisieren. Mit Acronis True Image Home 2012 können Sie beliebig viele Datensynchronisierungen erstellen.
- **Voll integriertes Online Backup** – das Online Backup ist jetzt integrierter Bestandteil von Acronis True Image Home 2012. Mit dieser Funktion können Sie Online Backups so schnell und einfach wie gewöhnliche Datei-Backups erstellen. Nach der Erstellung finden Sie das Online Backup zusammen mit allen anderen Backups in der Liste der Backups. So wird es leichter, alle für das Online Backup notwendigen Aktionen zu verwalten.
- **Verbessertes Acronis Nonstop Backup** – Jetzt können Sie die Daten von Nonstop Backups mit einem Kennwort schützen und einen entfernten Speicherort (Storage) verwenden, auch den Acronis Online Storage oder einen NAS. Abgelaufene Nonstop Backup-Versionen werden gemäß den von Ihnen definierten Bereinigungsregeln automatisch gelöscht. Damit sparen Sie Speicherplatz und bewahren nur die benötigten Backup-Versionen auf.
- **Volle Unterstützung von Laufwerken mit GUID-Partitionstabelle (GPT) und Extensible Firmware Interface (EFI*/UEFI)** – Aktionen mit GPT-Laufwerken erweitern die Palette der von Acronis True Image Home 2012 unterstützten Festplattenkonfigurationen. GPT ist ein neues Laufwerk-Partitionsschema, das Vorteile gegenüber dem älteren MBR-Partitionsschema bringt. Es wurde im Rahmen der EFI-Initiative eingeführt. Jetzt können Sie beliebige Dateien, Ordner, Volumes, Partitionen sowie Laufwerke sichern und wiederherstellen. Die einzige Bedingung ist, dass das Betriebssystem die zu sichernde Festplatte erkennt.

* Die Entwicklung der EFI-Spezifikation wurde 2005 zugunsten von UEFI (Unified EFI) aufgegeben; allerdings wird noch häufig der Begriff 'EFI' verwendet, wenn 'UEFI' gemeint ist.

- **Verbessertes Log** – Das neue Log enthält deutlich detailliertere Informationen über die Aktionen von Acronis True Image Home 2012 und ermöglicht es, deren Verlauf zu verfolgen. Ein Kalender vereinfacht die Navigation durch die Logs erheblich.
- **Verstärkte Integration in Windows 7** – Das Symbol von Acronis True Image Home 2012 in der Windows-Taskleiste hat jetzt ein Kontextmenü. Mit diesem Menü erstellen Sie auf einfache Weise ein Online Backup und das Acronis Nonstop Backup. Jetzt können Sie Windows Kategorien und Bibliotheken nicht nur sichern, sondern auch als solche wiederherstellen – als Kategorien und Bibliotheken, nicht nur als Satz separater Dateien und Ordner.
- **Unterstützung großer Festplattenlaufwerke** – Jetzt unterstützt Acronis True Image Home 2012 Festplattenlaufwerke über 2 TB sogar bei Betriebssystemen, die eigentlich derartige Hardware nicht unterstützen (zum Beispiel die 32-Bit Versionen von Windows XP). Das gilt für große interne und externe (USB-) Festplattenlaufwerke.
- **E-Book Datei-Kategorie** – Zusätzlich zu anderen Datei-Kategorien wie Bilder, Musik usw. können Sie jetzt auch eine neue Kategorie verwenden: 'Elektronische Bücher'. Das Programm sammelt auf dem Computer alle Dateien im gängigen E-Book-Format und ermöglicht auf einfache Art deren Sicherung und Wiederherstellung in jeweils einem Vorgang.

1.1.5 Systemanforderungen und unterstützte Medien

1.1.5.1 Minimale Systemanforderungen

Acronis True Image Home 2012 hat nur minimale Hardware-Anforderungen, die zu dem Betriebssystem korrespondieren, das auf dem zur Ausführung von Acronis True Image Home 2012 verwendeten Computer installiert ist. Zusätzlich erfordert Acronis True Image Home 2012 folgende Hardware:

- CD-RW/DVD-RW-Laufwerk zur Erstellung bootfähiger Medien
- Maus oder anderes Zeigegerät (empfohlen)

Die Verwendung von Acronis Nonstop Backup erfordert mindestens 1 GB RAM.

Acronis True Image Home 2012 Notfallmedien erfordern folgende Hardware:

- 512 MB RAM
- Pentium-Prozessor mit 1 GHz Taktfrequenz oder schneller

Die empfohlene Bildschirmauflösung beträgt 1280 x 1024.

Die minimale Bildschirmauflösung beträgt 1024 x 768.

1.1.5.2 Unterstützte Betriebssysteme

Acronis True Image Home 2012 wurde auf folgenden Betriebssystemen getestet:

- Windows XP SP3
- Windows XP Professional x64 Edition SP2
- Windows Vista SP2 (alle Editionen)
- Windows 7 SP1 (alle Editionen)
- Windows Home Server 2011

Acronis True Image Home 2012 ermöglicht die Erstellung einer bootfähigen CD-R/DVD-R, mit der Sie Backups und Wiederherstellungen von Laufwerken bzw. Volumes auf Computern mit Intel-/AMD-basierten Betriebssystemen (einschließlich Linux®) ausführen können. (Beachten Sie, dass Intel-basierte Apple Macintosh-Computer nicht unterstützt werden).

1.1.5.3 Unterstützte Dateisysteme

- FAT16/32
- NTFS
- Ext2/Ext3/Ext4 *
- ReiserFS *
- Linux SWAP *

Wenn ein Dateisystem nicht unterstützt wird oder beschädigt ist, kann Acronis True Image Home 2012 die Daten mit Hilfe eines „Sektor-für-Sektor“-Ansatzes kopieren.

** Die Dateisysteme Ext2/Ext3/Ext4, ReiserFS und Linux 'SWAP File' werden nur bei Backup bzw. Wiederherstellung von Laufwerken/Volumes unterstützt. Sie können Acronis True Image Home 2012 mit diesen Dateisystemen nicht für Aktionen auf Dateiebene benutzen (Datei-Backup, Recovery, Suche, Images mounten und Wiederherstellen von Dateien aus einem Image). Auch die Nutzung von Laufwerken bzw. Volumes mit diesen Dateisystemen als Backup-Speicherziel ist nicht möglich.*

1.1.5.4 Unterstützte Speichermedien

- Festplatten und ähnliche Laufwerke*
- SSD-Laufwerke (Solid State Drives)
- Netzwerk-Speichergeräte
- FTP-Server**
- CD-R/RW, DVD-R/RW, DVD+R (einschließlich Double-Layer DVD+R), DVD+RW, DVD-RAM, BD-R, BD-RE***
- USB 1.1 / 2.0 / 3.0, FireWire (IEEE-1394) und PC-Card Speichergeräte
- REV® und andere Wechseldatenträger

* Acronis True Image Home 2012 unterstützt keine dynamischen Volumes der folgenden Typen: Gespiegelt (Mirrored) und RAID-5. Es gibt außerdem einige zusätzliche Limitierungen bei Aktionen mit dynamischen und GPT-Laufwerken:

- Um Aktionen mit dynamischen Laufwerken ausführen zu können, benötigen Sie das separat zu erwerbende Acronis True Image Home 2012 Plus Pack.
- Das Erstellen einer Acronis Secure Zone auf dynamischen Laufwerken wird nicht unterstützt.
- Die Wiederherstellung eines dynamischen Volumes als dynamisches Volume mit manueller Größenanpassung wird nicht unterstützt.
- Try&Decide® kann nicht dafür verwendet werden, dynamische und GPT-Laufwerke zu schützen.
- Die Aktion 'Laufwerk klonen' wird für dynamische Laufwerke nicht unterstützt.

Acronis True Image Home 2012 unterstützt große Festplatten mit Kapazitäten von über 2 TB. Sogar dann, wenn das Betriebssystem derartige Hardware nicht unterstützt. Weitere Informationen finden Sie unter Acronis Extended Capacity Manager (S. 212).

** Ein FTP-Server muss den passiven File-Transfer-Modus erlauben. Um Daten direkt von einem FTP-Server wiederherstellen zu können, darf das Backup nur aus Dateien bestehen, die nicht größer als 2 GB sind.

Die Firewall-Einstellungen des Quellcomputers sollten die Ports 20 und 21 geöffnet haben (für TCP- und UDP-Protokolle). Der Windows-Dienst **Routing und RAS** sollte deaktiviert sein.

*** Gebrannte wiederbeschreibbare Datenträger (RW-Discs) können unter Linux nicht ohne einen Kernel-Patch gelesen werden.

1.1.6 Technischer Support

Maintenance- und Support-Programm

Wenn Sie Unterstützung für Ihr Acronis-Produkt benötigen, besuchen Sie <http://www.acronis.de/support/>.

Produkt-Updates

Sie können für all Ihre registrierten Acronis-Software-Produkte jederzeit Updates von unserer Website herunterladen, nachdem Sie sich unter **Mein Konto** (<https://www.acronis.de/my>) eingeloggt und Ihr Programm registriert haben. Weitere Informationen auch in den (englischsprachigen) Artikel unter **Registering Acronis Products at the Website** (<http://kb.acronis.com/node/11044>) und **Acronis Website User Guide** (<http://kb.acronis.com/node/20611>).

1.1.7 Information zur Testversion

Mit der Testversion von Acronis True Image Home 2012 können Sie nur während des 30-tägigen Testzeitraums arbeiten. Folgende Einschränkungen sind dabei gegeben:

- Das Klonen von Laufwerken ist deaktiviert.
- Das Acronis True Image Home 2012 Plus Pack steht nicht zur Verfügung.
- Beim Booten von einem Acronis Bootable Media ist nur das Wiederherstellen möglich.

Besuchen Sie zum Erwerb der Vollversion die Webseite <http://www.acronis.de/buy/atih/>.

Klicken Sie auf **Zum Hauptfenster gehen**, um die Testversion von Acronis True Image Home 2012 zu starten.

Klicken Sie auf **Jetzt kaufen**, um zum offiziellen Acronis Online-Shop zu gelangen.

Klicken Sie auf **Aktivieren**, falls Sie bereits die Vollversion erworben haben und eine gültige Seriennummer besitzen.

1.2 Acronis True Image Home 2012 – Installation

Installation von Acronis True Image Home 2012

So installieren Sie Acronis True Image Home 2012:

1. Starten Sie die Setup-Datei. Vor dem eigentlichen Start der Installation wird Acronis True Image Home 2012 prüfen, ob ein neueres Build im Internet verfügbar ist. Wenn ja, wird diese neuere Version zur Installation angeboten.
2. Klicken Sie im Installationsmenü auf **Installieren**, um die Installationsprozedur zu starten.
3. Lesen und akzeptieren Sie die **Lizenzvereinbarung** im entsprechenden Schritt des Installationsassistenten.
4. Lesen Sie die Teilnahmebedingungen und entscheiden Sie, ob Sie am Acronis Programm zur Kundenzufriedenheit (ACEP) teilnehmen wollen.

5. Fügen Sie im Fenster **Seriennummer** eine Seriennummer für die Voll- oder eine Testversion hinzu. Geben Sie die Seriennummer direkt in die Textbox ein oder verwenden Sie die Befehle 'Kopieren' und 'Einfügen' der Windows-Zwischenablage.

*Um auf der Acronis-Website eine Seriennummer für eine kostenlose Testversion zu bekommen, klicken Sie auf **Testseriennummer abrufen**. Die Seriennummer wird zu der angegebenen E-Mail-Adresse geschickt. Mit der Testversion von Acronis True Image Home 2012 können Sie 30 Tage lang arbeiten.*

Zusätzliche Parameter:

- **Erweiterte Einstellungen festlegen** – Wird dieses Kontrollkästchen aktiviert, dann wird der Schritt **Setup-Optionen** anwählbar.
 - **Produkt automatisch aktivieren** – Wählen Sie dieses Kontrollkästchen, um das Produkt während der Installation über das Internet zu aktivieren. Sie können das Kontrollkästchen aber auch deaktivieren. Dann müssen Sie das Produkt nach der Installation aktivieren. Details finden Sie unter Acronis True Image Home 2012-Aktivierung.
6. Dieser Schritt ist nur verfügbar, falls das Kontrollkästchen **Erweiterte Einstellungen festlegen** im Fenster **Seriennummer** aktiviert wurde.

Entscheiden Sie sich im Fenster **Setup-Optionen** für die Installationsoptionen.

- Wählen Sie die zu installierenden Komponenten:
 - **Acronis True Image Home 2012** – Die Hauptkomponente ermöglicht es Ihnen, Daten zu sichern, wiederherzustellen und zu synchronisieren, Festplatten hinzuzufügen und zu klonen usw.
 - **Rescue Media Builder** – Mit dieser Komponente erstellen Sie bootfähige Notfallmedien, z.B. CDs, USB-Flashlaufwerke (USB-Sticks) usw. Falls Sie eine Verkaufsbox inklusive bootfähiger CD erworben haben, brauchen Sie dieses Tool wahrscheinlich nicht. Die Installation des Bootable Rescue Media Builders erlaubt Ihnen, jederzeit ein bootfähiges Medium oder dessen ISO-Image zu erstellen – entweder aus dem Hauptfenster des Programms oder indem Sie den Bootable Rescue Media Builder selbst ausführen.
 - Entscheiden Sie unter den **Administrator-Optionen** über die Verfügbarkeit des Programms: **Für alle Benutzer dieses Computers installieren** oder **Nur für den aktuellen Benutzer installieren**.
 - Ändern Sie den Installationsordner, falls erforderlich.
7. Klicken Sie auf **Fertig stellen**, um mit der Installation zu beginnen. Verwenden Sie die Schaltflächen **Zurück** und **Weiter**, um Änderungen an der Installation vorzunehmen.

Hinweis

- Wenn Sie eine über den Handel vertriebene Verkaufsbox erworben haben, enthält die Installations-CD eine Datei zur Installation eines Acronis True Image Home 2012 Plug-ins für das Werkzeug BartPE. BartPE (Bart Preinstalled Environment) ist eine spezielle, bootfähige Windows-CD, die mit Hilfe einer originalen Windows XP- oder Windows Server 2003-Installations-/Setup-CD erstellt wird. Anwendungen werden unter BartPE in Form von Plug-ins installiert; das Acronis True Image Home 2012 Plug-in kann über die Registerkarte 'Plugins' von BartPE eingebunden werden. Das Booten des Computers von einer BartPE-CD mit integriertem Acronis True Image Home 2012 Plug-in erlaubt das Arbeiten in einer vertrauten Windows-Umgebung und die Benutzung praktisch aller Grundfunktionen von Acronis True Image Home 2012 zur Systemwiederherstellung im Falle eines Desasters. Weitere Informationen zu BartPE finden Sie auf der BartPE-Homepage auf <http://www.nu2.nu/pebuilder/>.
- Sie können diese Installationsdatei auch von der Acronis-Website herunterladen.

Reparatur einer fehlerhaften Installation von Acronis True Image Home 2012

Wenn Acronis True Image Home 2012 nicht mehr läuft oder Fehler verursacht, sind möglicherweise Teile des Programms beschädigt. Um dieses Problem zu beheben, müssen Sie zuerst das Programm wiederherstellen. Starten Sie dazu erneut den Installer von Acronis True Image Home 2012. Das Installationsprogramm erkennt Acronis True Image Home 2012 automatisch und bietet an, das Programm zu reparieren oder zu entfernen.

Acronis True Image Home 2012 entfernen

Wählen Sie unter Windows XP die Befehlsfolge: **Start** → **Systemsteuerung** → **Software** → **Acronis True Image Home 2012** → **Entfernen**. Folgen Sie dann den Anweisungen auf dem Bildschirm.

Wählen Sie unter Windows Vista: **Start** → **Systemsteuerung** → **Programme und Funktionen** → **Acronis True Image Home 2012** → **Entfernen**. Folgen Sie dann den Anweisungen auf dem Bildschirm. Sie müssen den Computer anschließend neu starten, um den Task abzuschließen.

Wählen Sie unter Windows 7: **Start** → **Systemsteuerung** → **Programme und Funktionen** → **Acronis True Image Home 2012** → **Deinstallieren**. Folgen Sie dann den Anweisungen auf dem Bildschirm. Sie müssen den Computer anschließend neu starten, um den Task abzuschließen.

*Wenn Sie die Acronis Secure Zone, das Acronis Nonstop Backup oder den Acronis Extended Capacity Manager verwendet haben, wählen Sie im sich öffnenden Fenster die nächste Aktion für die Zone, die Nonstop Backup Storages oder die Laufwerke mit erweiterter Kapazität. Klicken Sie dann auf **Weiter**, um mit der Deinstallation fortzufahren.*

Upgrade von einer älteren Version von Acronis True Image Home

Wenn Sie Acronis True Image Home bereits installiert haben, wird eine neue Version ein Update ausführen, es besteht keine Notwendigkeit dafür, eine ältere Version zu entfernen und das Programm neu zu installieren.

Beachten Sie, dass Backups, die mit neueren Programmversionen erstellt werden, möglicherweise nicht kompatibel zu früheren Programmversionen sind. Wenn Sie also Acronis True Image Home 2012 auf eine frühere Version zurücksetzen, müssen Sie vermutlich Ihre Backups mit der älteren Version neu erstellen. Es wird außerdem dringend empfohlen, nach jedem Upgrade von Acronis True Image Home auch das bootfähige Medium neu zu erstellen.

1.3 Acronis True Image Home 2012 aktivieren

Um Acronis True Image Home 2012 nutzen zu können, müssen Sie es über das Internet aktivieren. Ohne Aktivierung können Sie 30 Tage lang mit einem voll funktionsfähigen Produkt arbeiten. Wenn Sie es nicht aktivieren, steht Ihnen nach diesem Zeitraum nur noch die Programmfunktion 'Wiederherstellung' zur Verfügung.

Sie können Acronis True Image Home 2012 entweder von Ihrem Rechner aus aktivieren, oder, wenn Ihr Rechner keine Internetverbindung hat, von einem anderen Rechner aus.

Aktivierung auf einem Rechner mit Internetverbindung

Wenn der Rechner eine Internetverbindung hat, können Sie das Produkt entweder automatisch oder vom Programm aus aktivieren.

So aktivieren Sie das Produkt automatisch:

1. Starten Sie die Installationsprozedur. Details finden Sie unter Acronis True Image Home 2012-Installation (S. 15).
2. Markieren Sie im Schritt '**Seriennummer**' das Kontrollkästchen '**Acronis True Image Home 2012 automatisch aktivieren**'. Acronis True Image Home 2012 wird dann beim ersten Start nach der Installation einen Aktivierungsversuch unternehmen.

So aktivieren Sie das Produkt vom Hauptfenster aus:

1. Starten Sie Acronis True Image Home 2012.
2. Klicken Sie auf der Informationsleiste im Hauptfenster des Programms auf **Jetzt aktivieren**.

Hat der Computer, auf dem Sie Acronis True Image Home 2012 installieren, keine Internetverbindung haben oder kann sich das Programm nicht mit dem Acronis Activation Server verbinden, dann können Sie eine der folgenden Aktionen wählen:

- **Erneut versuchen** – verwenden Sie diese Option, um eine erneute Verbindung mit dem Acronis Activation Server zu versuchen;
- **Später automatisch erneut versuchen** – Acronis True Image Home 2012 wird ohne weiteren Benutzereingriff selbst versuchen, sich jede Stunde erneut mit dem Acronis Activation Server zu verbinden;
- **Von einem anderen Computer aus aktivieren** – Sie können das Programm manuell von einer anderen Maschine aus aktivieren, die über eine Internetverbindung verfügt (siehe nachfolgend).

Aktivierung von einem anderen Computer aus

Wenn Ihr Rechner keine Internetverbindung hat, können Sie Acronis True Image Home 2012 auch über einen anderen Rechner mit Internetverbindung aktivieren.

So aktivieren Sie das Produkt von einem anderen Computer aus:

1. Acronis True Image Home 2012 installieren und starten.
2. Klicken Sie auf der Informationsleiste im Hauptfenster des Programms auf **Jetzt aktivieren**.
3. Wählen Sie im geöffneten Fenster **Von einem anderen Computer aus aktivieren**.
4. Führen Sie im Acronis True Image Home 2012-Aktivierungsfenster drei einfache Schritte aus:
 1. Speichern Sie den Installationscode in einer Datei; dazu klicken Sie auf die Schaltfläche **In Datei speichern** und geben ein Wechselmedium als Speicherort für die Datei an (z.B. ein USB-Flash-Laufwerk). Sie können den Code auch einfach auf einem Zettel notieren.
 2. Öffnen Sie im Browser des anderen Rechners (mit der Internetverbindung) die Webseite <http://www.acronis.com/activation/>. Befolgen Sie die Bildschirmanweisungen, um mit dem Installationscode Ihren Aktivierungscode zu erhalten. Speichern Sie den Aktivierungscode in einer Datei auf einem Wechselmedien oder notieren Sie ihn auf einem Zettel.
 3. Klicken Sie auf Ihrem Rechner auf die Schaltfläche **Von Datei laden** und wählen Sie den Pfad zur Datei mit dem Aktivierungscode aus oder geben Sie den notierten Pfad manuell in das Feld ein.
5. Klicken Sie auf **Aktivieren**.

Lizenzschlüssel zwischen Rechnern verschieben

Mit einer Seriennummer dürfen Sie Acronis True Image Home 2012 auf einer begrenzten Anzahl von Rechnern installieren. Die Standard Edition des Produkts kann nur auf einem Rechner aktiviert werden. Für die Family Pack Edition gilt eine Höchstzahl von drei Rechnern. Wenn Acronis True Image Home 2012 während der Aktivierung erkennt, dass die Höchstzahl erreicht ist, wird eine entsprechende Fehlermeldung angezeigt. In diesem Fall können Sie entweder eine neue

Seriennummer erwerben oder die Lizenz von einem Rechner, auf dem das Produkt bereits aktiviert ist, auf den neuen Rechner verschieben. Führen Sie folgende Schritte aus, um die Lizenz zu verschieben.

So übertragen Sie eine Lizenz von einem anderen Computer:

1. Klicken Sie im Fenster mit der Fehlermeldung auf **Lizenz von einem anderen Computer übertragen**.
2. Befolgen Sie auf der Webseite, die sich öffnet, die Anweisungen am Bildschirm.

Für diesen Schritt benötigen Sie ein Acronis-Konto. Falls Sie noch kein Konto haben, müssen Sie zunächst eines erstellen. Außerdem müssen Sie die Seriennummer registrieren, wenn Sie es noch nicht getan haben. Wählen Sie dann aus einer Liste den Rechner aus, von dem die Lizenz übertragen werden soll. Beachten Sie, dass das Produkt auf dem ausgewählten Rechner deaktiviert wird.

1.4 Programmarbeitsfläche

Themen

Registerkarte 'Erste Schritte'	21
Registerkarte 'Backup und Recovery'	21
Die Registerkarte 'Synchronisierung'	26
Die Registerkarte 'Extras und Werkzeuge'	30
Assistenten und Symbole im Infobereich der Taskleiste	30
Acronis Backup Explorer	31
Integration in Windows.....	38
Das Menü 'Einstellungen'	41
Hilfemenü.....	41
Installation von Acronis Hotfixes	41

1.4.1 Registerkarte 'Erste Schritte'

Wenn Sie Acronis True Image Home 2012 das erste Mal starten, öffnet sich die Startseite und die Registerkarte **Erste Schritte** ist ausgewählt.

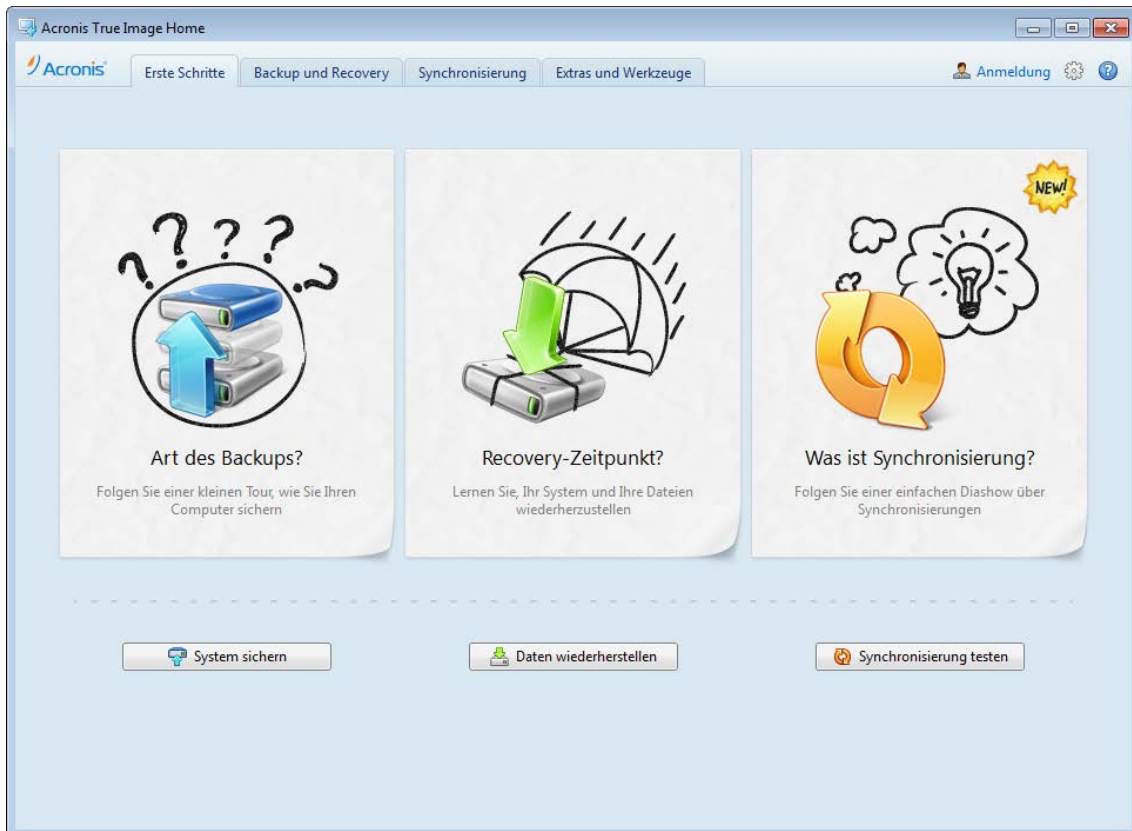

Die Registerkarte 'Erste Schritte' hilft Ihnen dabei, sich mit den wichtigsten Funktionen von Acronis True Image Home 2012 vertraut zu machen; das sind Backup, Wiederherstellung und Synchronisierung. Das Programm führt Sie durch die für diese Aktionen erforderlichen Schritte.

Wenn Sie mit keiner früheren Version von Acronis True Image Home 2012 gearbeitet haben, empfehlen wir, sich mit den oben genannten Funktionen vertraut zu machen, indem Sie die erforderlichen Schritte für Backup, Wiederherstellung und Synchronisierung ausführen.

Wenn Sie Acronis True Image Home 2012 öffnen, wird zunächst die Registerkarte angezeigt, die beim letzten Beenden des Programms ausgewählt war.

1.4.2 Registerkarte 'Backup und Recovery'

Die Registerkarte 'Backup und Recovery' ermöglicht einen schnellen Zugriff auf alle Programmfunktionen, die mit dem Backup und der Wiederherstellung von Daten zusammenhängen.

Wenn Sie bisher noch keine Backups erstellt haben, wird Ihnen das Programm anbieten, ein neues Backup zu erstellen oder ein vorhandenes Backup hinzuzufügen. Wenn Sie mindestens ein Backup haben, wird Ihnen im Hauptfenster eine Liste Ihrer Backups angezeigt.

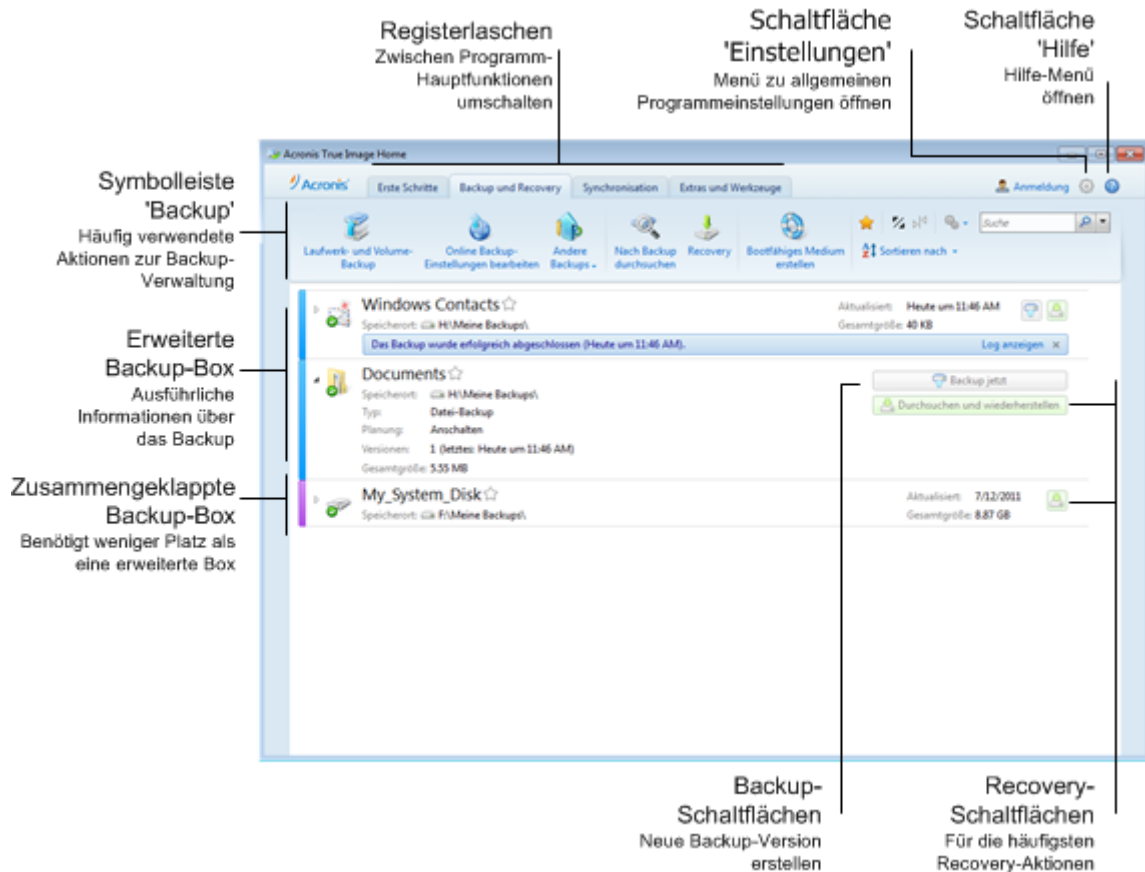

Die Symbolleiste

Eine Beschreibung der in der Symbolleiste verfügbaren Befehle finden Sie unter Symbolleiste 'Backup' (S. 24).

Der Bereich 'Backups'

In diesem Bereich werden bereits vorliegenden Backups angezeigt. Sie haben von hier aus Zugriff auf alle Aktionen für bereits existierende Backups und können Wiederherstellungen starten.

- **Backup jetzt** – fügt einem vorhandenen Backup eine neue Backup-Version hinzu oder ersetzt die vorhandene Backup-Version (abhängig vom verwendeten Backup-Schema).
- **Start** (nur für Nonstop Backup verfügbar) – startet den kontinuierlichen Schutz Ihrer Daten.
- **Stopp** (nur für Nonstop Backups verfügbar) – hält den kontinuierlichen Schutz Ihrer Daten zeitweise an.
- **Recovery** – Klicken Sie hier, um Daten wiederherzustellen.

Bei zusammengeklappter Backup-Box können Sie die verschiedenen Backup- und Recovery-Aktionen durch Klicken auf das entsprechende Symbol starten. Diese Symbole, wie auch das Symbol für das Menü 'Aktionen' (ein Zahnrad), erscheinen, wenn Sie den Mauszeiger über eine Box bewegen.

Durch Klicken auf das Dreieck bei einem Backup-Namen können Sie die Backup-Box erweitern oder zusammenklappen.

Das Menü 'Aktionen'

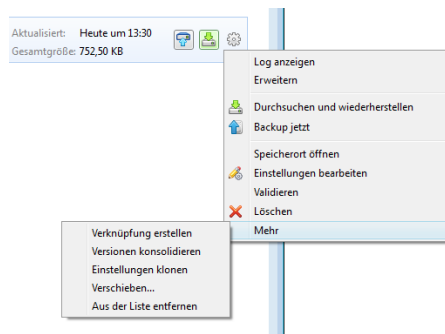

Ein Klick auf das Zahnrad-Symbol in der Box eines ausgewählten Backups oder ein Klick mit der rechten Maustaste im freien Bereich der Box öffnet das Menü 'Aktionen', das die folgenden Elemente enthält:

- **Log anzeigen** – Klicken Sie hier, um das Log des aktuellen Backups zu öffnen.
- **Erweitern** – klappt die ausgewählte Backup-Box auf (nur für zusammengeklappte Boxen verfügbar).
- **Einklappen** – klappt die ausgewählte Backup-Box zu einem schmalen Streifen zusammen (nur für erweiterte Boxen verfügbar).
- **Durchsuchen und wiederherstellen** – öffnet das Fenster **Backup Explorer**, in dem Sie eine beliebige Backup-Version auswählen können.
- **Speicherort öffnen** – öffnet den Ordner, der die Backup-Dateien enthält.
- **Einstellungen bearbeiten** – ermöglicht Ihnen, die aktuellen Backup-Einstellungen zu ändern.
- **Backup-Einstellungen neu erstellen** (nur für Backups verfügbar, die der Backup-Liste manuell hinzugefügt wurden) – ermöglicht Ihnen, die Einstellungen von Image-, Datei- und E-Mail-Backups zu konfigurieren, die mit einer früheren Version von Acronis True Image Home 2012 erstellt wurden. Dieses Element kann auch bei Backups erscheinen, die auf einen anderen Computer erstellt und in die Backup-Liste aufgenommen wurden, ohne dass dabei auch Ihre Backup-Einstellungen importiert wurden.

Bestimmte Aktionen können Sie ohne Backup-Einstellungen nicht durchführen. Insbesondere können Sie das Backup nicht mit dem Befehl **Backup jetzt** aktualisieren. Außerdem können Sie die Backup-Einstellungen und Planungen nicht bearbeiten oder klonen.

- **Validieren** – startet die Überprüfung eines Backups.
- **Löschen** – löscht alle Backup-Versionen des aktuellen Backups an ihrem Speicherort. Vorsicht – diese Löschung kann nicht rückgängig gemacht werden.
- **Verknüpfung erstellen** – erzeugt auf dem Desktop eine Verknüpfung (Shortcut). Mit dieser Verknüpfung können Sie ein Backup auszuführen, ohne Acronis True Image Home 2012 zu starten.
- **Mehr** – öffnet die folgenden, zusätzlichen Elemente:
 - **Versionen konsolidieren** – Sie können nicht mehr benötigte Backup-Versionen löschen, dabei aber die Konsistenz des Backups bewahren.
 - **Einstellungen klonen** – kopiert die aktuellen Backup-Einstellungen, wenn mehrere ähnliche Backups erstellt werden sollen. Klonen Sie die Backup-Einstellungen und nehmen Sie dann die benötigten Änderungen vor.
 - **Verschieben...** – verschiebt alle Backup-Dateien an einen anderen Speicherort. Nachfolgende Backup-Versionen werden ebenfalls am neuen Ort gespeichert.

Wenn Sie das Backup-Ziel durch Bearbeitung der Backup-Einstellungen ändern, werden nur neue Backup-Versionen am neuen Ziel gespeichert. Die älteren Backup-Versionen verbleiben am alten Speicherort.



- **Aus der Liste entfernen** – löscht das aktuelle Backup aus der im Bereich 'Meine Backups' angezeigten Backup-Liste. Durch diese Aktion werden auch die Planungen (sofern vorhanden) für das entfernte Backup ausgeschaltet, die Backup-Dateien selbst werden jedoch nicht gelöscht.
- **Bereinigung...** (nur für Nonstop Backup verfügbar) – öffnet die Dialogbox **Bereinigung**, wo Sie nicht länger benötigte Backup-Versionen löschen können. Dabei wird die Backup-Kette nicht beschädigt.

Bei einem Nonstop Backup oder Online Backup stehen im Menü 'Aktionen' weniger Elemente zur Verfügung. Das Aktionsmenü für Backups, die auf einen anderen Computer erstellt wurden und in die Backup-Liste ohne Backup-Einstellungen importiert wurden, hat ebenso weniger Elemente.

1.4.2.1 Symbolleiste 'Backup und Recovery'

Die Symbolleiste oben auf der Registerkarte **Backup und Recovery** enthält die am häufigsten verwendeten Befehle zur Backup-Erstellung, -Verwaltung und -Validierung usw.

Befehl		Beschreibung
Laufwerk- und Volume-Backup		Mit dieser Funktion können Sie Ihren Computer durch das Erstellen von Backups der Volumes (einschließlich des System-Volumes) und ganzer Laufwerke schützen.
Online Backup		Mit dieser Funktion können Sie Ihren Computer durch das Erstellen von Backups der Volumes (einschließlich des System-Volumes) und ganzer Laufwerke schützen. Falls die Backup-Liste bereits ein Online Backup enthält, ändert sich dieses Element zu Einstellungen für Online Backup bearbeiten , weil Sie nur ein Online Backup gleichzeitig ausführen können.
Andere Backups	Datei-Backup	Mit dieser Funktion können Sie Ihre Dateien und Ordner sichern.
	E-Mail-Backup	Mit dieser Funktion können Sie Ihre E-Mail-Nachrichten und -Einstellungen sichern.
	Nonstop Backup	Diese Funktion sorgt für den fortlaufenden Schutz von Volumes und Dateien.
Bootfähiges Medium erstellen		Verwenden Sie ein bootfähiges Notfallmedium, um eine autonome Notfallversion von Acronis True Image Home 2012 auszuführen, wenn Ihr Rechner nicht hochfährt; stellen Sie dann das System aus einem vorhandenen Backup einer Systempartition wieder her.

Nach Backup durchsuchen		Verwenden Sie diesen Befehl, um auf Ihrem Computer nach Backups zu suchen und diese der Backup-Liste hinzuzufügen. Das kann hilfreich sein, wenn Sie über Backups verfügen, die mit einer früheren Version von Acronis True Image Home 2012 erstellt wurden und nicht in der Backup-Liste angezeigt werden.
Recovery		Klicken Sie auf dieses Element, um Daten aus Ihren Backups wiederherzustellen und wählen Sie dann das Backup mit den benötigten Daten aus.
Nur meine bevorzugten Backups anzeigen 		Dieses Symbol filtert die Backups, die Sie als bevorzugt markiert haben.
Alle Backup-Boxen erweitern 		Dieses Symbol erweitert alle zusammengeklappten Backup-Boxen.
Alle Backup-Boxen einklappen 		Dieses Symbol lässt alle erweiterten, aufgeklappten Backup-Boxen zu schmalen Streifen zusammenklappen.
Sortieren nach	Typ	Dieser Befehl sortiert alle Backups nach ihren Typen. Es gilt folgende Reihenfolge: Laufwerk-Backups – Datei-Backups – E-Mail-Backups – Nonstop Backup – Backups von Anwendungseinstellungen – Systemzustand-Backups – Windows-Backups – Zip-Archive.
	Name	Dieser Befehl sortiert alle Backups in alphabetischer Reihenfolge.
	Erstellungsdatum	Dieser Befehl sortiert alle Backups, beginnend vom neuesten bis hin zum ältesten.
	Aktualisierungszeitpunkt	Dieser Befehl sortiert alle Backups nach dem Datum der letzten Version. Je neuer die letzte Backup-Version, desto höher wird das Backup in der Liste positioniert.
	Gesamtgröße	Dieser Befehl sortiert alle Backups nach Größe, beginnend mit dem größten bis hin zum kleinsten.
	Planungstyp	Dieser Befehl sortiert alle Backups in zwei Gruppen – geplante Backups und ungeplante Backups, die Sie nur manuell starten können.
	Alle Backups durchsuchen	Mit diesem Befehl können Sie alle Backups im Acronis Backup Explorer unter Verwendung der Zeitleiste durchsuchen.

Mehr Funktionen 	Alle Backups validieren		Dieser Befehl überprüft die Integrität all Ihrer Backups.
	Backup-Liste aktualisieren		Verwenden Sie diesen Befehl, um nach verlorenen Backups zu suchen.
	Aus der Liste entfernen	Alle Backups	Dieser Befehl entfernt alle Backup-Boxen von der Backup-Liste. Die entfernten Backups können unter Verwendung des Werkzeugs Nach Backup durchsuchen der Liste wieder hinzugefügt werden.
		'Bisher nicht gesichert'-Boxen	Dieser Befehl entfernt alle 'leeren' Backup-Boxen von der Backup-Liste. Beachten Sie, dass solche Backup-Boxen nach ihrer Entfernung der Liste nicht mehr wieder hinzugefügt werden können.

Suche

Um für eine Wiederherstellung nach einer Datei in einem Backup zu suchen, geben Sie in das Suchfeld des Hauptmenüs den entsprechenden Dateinamen (oder Teile von diesem) ein. Ist die Suche erfolgreich, dann öffnet das Programm den Acronis Backup Explorer und zeigt die gefundene Datei sowie das/die Backup(s) an, die die Datei enthalten.

1.4.3 Die Registerkarte 'Synchronisierung'

Mit der Registerkarte 'Synchronisierung' können Sie alle Aspekte Ihrer Datensynchronisierung verwalten: neue Synchronisierungen erstellen oder bestehende (de-)aktivieren, die Einstellungen ändern, nicht benötigte Synchronisierungen löschen usw.

Jede Synchronisierung wird dargestellt durch eine Box, ähnlich wie die für Backups. Eine Synchronisierungsbox enthält kurze Informationen über den jeweiligen Synchronisierungsprozess und ermöglicht Ihnen, diesen zu verwalten.

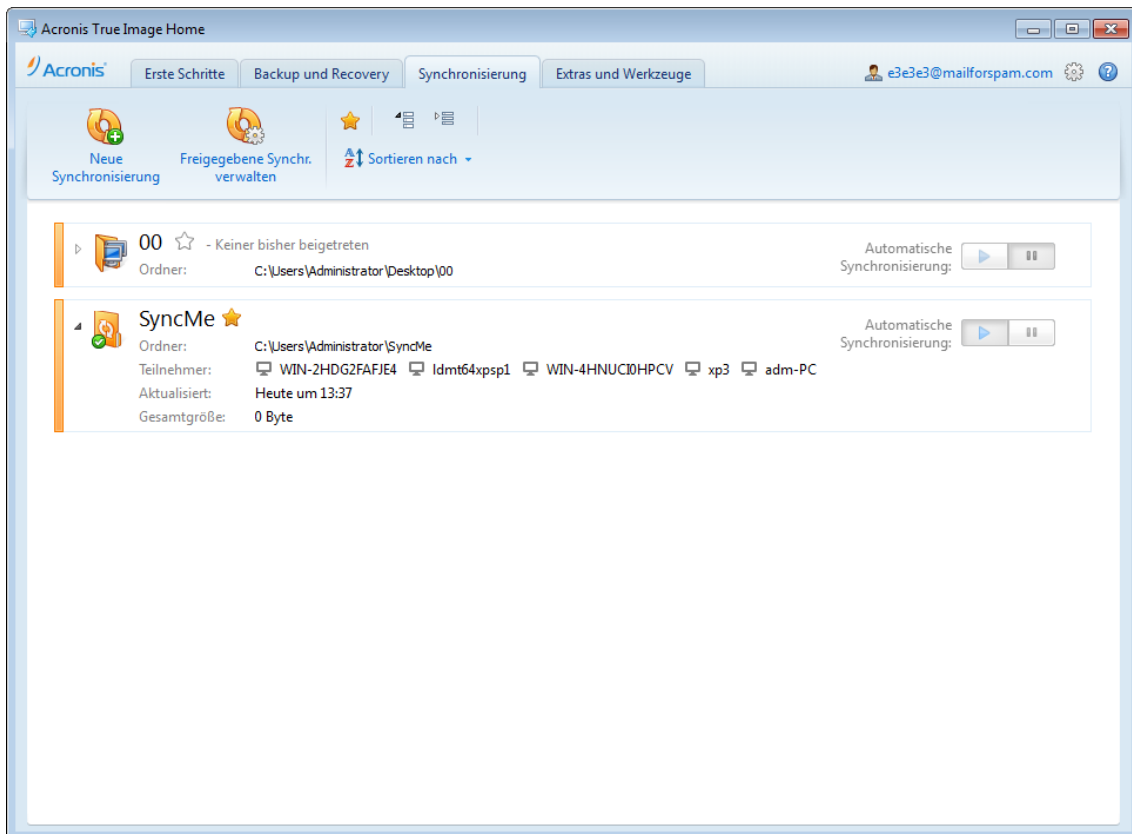

Symbolleiste 'Synchronisierung'

Dieser Bereich enthält folgende Elemente:

- **Neue Synchronisierung** – Damit wählen Sie einen zu synchronisierenden Ordner aus und senden eine Einladung an den Computer, mit dem Sie Ihre Daten synchronisieren möchten.
- **Freigegebene Synchr. verwalten** – Öffnet eine Webseite, über die Sie Ihre freigegebene Synchronisierungen verwalten können.
- 'Nur meine bevorzugten Synchronisierungen anzeigen' (Symbol) – Filtert die Synchronisierungen, die Sie als bevorzugt markiert haben.
- 'Alle Synchronisierungsboxen erweitern' (Symbol) – Erweitert alle eingeklappten Synchronisierungsboxen.
- 'Alle Synchronisierungsboxen einklappen' (Symbol) – Klappt alle aufgeklappten Synchronisierungsboxen zu schmalen Streifen zusammen.
- **Sortieren nach**
 - **Name** – Sortiert alle Synchronisierungen in alphabetischer Reihenfolge.
 - **Typ** – sortiert alle Synchronisierungen nach ihrem Typ.

Bereich der Synchronisierungsliste

In diesem Bereich werden bereits vorhandene Synchronisierungsboxen angezeigt. Sie haben von hier aus Zugriff auf alle Aktionen für bereits bestehende Synchronisierungen.

Versionen synchronisierter Dateien

Wenn Sie die entsprechende Option beim Erstellen oder Bearbeiten einer Synchronisierung aktiviert haben, können Sie die Versionen der synchronisierten Dateien ansehen und die aktuelle Version einer Datei auf ihre Vorversion zurücksetzen. Um alle Versionen zu durchsuchen, klicken Sie auf das Zahnrad-Symbol und dann auf **Versionen anzeigen**. Das Programm öffnet daraufhin den Acronis Time Explorer. Sie können dann die vorhandenen Versionen unter Verwendung der Zeitleiste durchsuchen.

Weitere Informationen über das Speichern von Dateiversionen auf dem Online Storage finden Sie unter Versionen synchronisierter Dateien.

Zu weiteren Informationen über die Verwendung der Zeitleiste für das Durchsuchen von Versionen siehe Zeitleiste (S. 35).

Das Menü 'Aktionen'

Ein Klick auf das Zahnrad-Symbol in der Box einer ausgewählten Synchronisierung öffnet das Menü 'Aktionen', das die folgenden Elemente enthält:

- **Log anzeigen** – Öffnet das Log der von Acronis True Image Home 2012 ausgeführten Aktionen.
- **Anhalten** – Ermöglicht das Anhalten und Fortsetzen des Synchronisierungsprozesses. Beachten Sie, dass die Aktion nicht die Synchronisierung selbst löscht und Ihre Daten nicht verlorengehen.
- **Jetzt synchronisieren** – Erzwingt den Prozess der Datensynchronisierung. Falls der Synchronisierungsprozess aus irgendeinem Grund unterbrochen (zum Beispiel wegen einer fehlgeschlagenen Internetverbindung) oder mit Fehlern beendet wurde, können Sie ihn manuell erneut starten. Versuchen Sie dazu erst, das Problem zu lösen und klicken Sie dann auf **Jetzt synchronisieren**.
- **Umbenennen** – ermöglicht das Umbenennen der Synchronisierung.
- **Desynchronisierung** – Ermöglicht Ihnen, die Verknüpfung zwischen Ihrem aktuellen Computer und einer bereits vorhandenen Synchronisierung zu beenden. Beachten Sie, dass die Aktion nicht die Synchronisierung selbst löscht und Ihre Daten nicht verlorengehen.
- **Versionen nicht online speichern... (Versionen online speichern...)** – ermöglicht Ihnen, das Speichern von Versionen der synchronisierten Dateien auf dem Acronis Online Storage zu stoppen oder zu starten. Beachten Sie, dass alle Versionen bis auf die jeweils letzte vom Online Storage dauerhaft gelöscht werden, wenn Sie die Versionen nicht mehr online speichern.
- **Versionen anzeigen** – zeigt die Versionen der synchronisierten Dateien an.
- **Bereinigungsoptionen** – ermöglicht Ihnen das Einrichten automatischer Bereinigungsregeln für die Versionen synchronisierter Dateien.
- **Teilnehmer einladen...** – Öffnet das Fenster, in dem Sie die E-Mail-Adressen von Freunden eingeben können, die Sie zu der ausgewählten Synchronisierung einladen möchten.
- **Kennwort einrichten** – schützt die Synchronisierung mit einem Kennwort.
- **Synchronisierung mit lokalem Ordner...** – ermöglicht das Synchronisieren des ausgewählten Ordners mit einem lokalen Ordner, z.B. von einem externen Laufwerk.

Wenn Sie den für eine Synchronisierung gewählten Ordner löschen oder umbenennen, schließt Acronis True Image Home 2012 Ihren Computer von dieser Synchronisierung aus. Wenn Sie in dem für die Synchronisierung spezifizierten Ordner einen Unterordner löschen, wird dieser Unterordner auch auf allen anderen Computern gelöscht.

Symbol im Infobereich der Taskleiste

Solange mindestens eine Synchronisierung aktiv ist, erscheint das dazugehörige Symbol im Infobereich der Windows-Taskleiste. Ein Klick mit der rechten Maustaste auf das Symbol öffnet das Kontextmenü mit folgenden Elementen:

- **Acronis True Image Home 2012 öffnen** – Öffnet das Hauptfenster des Programms und dort die Registerkarte 'Synchronisierung'.
- **Synchronisierungsordner öffnen** – Wenn Sie nur eine Synchronisierung haben, öffnet dieses Element deren Synchronisierungsordner. Wenn Sie mehrere Synchronisierungen haben, öffnet dieses Element ein Untermenü, in dem Sie den gewünschten Synchronisierungsordner auswählen können.
- **Alle Synchronisierungen anhalten** – Hält alle Synchronisierungsprozesse an.
- **Alle Synchronisierungen fortsetzen** – Startet alle angehaltenen Synchronisierungsprozesse neu.
- **Acronis-Website** – Öffnet in Ihrem Standardbrowser die Seite auf der Acronis-Website, die Informationen zu Synchronisierung enthält.
- **Hilfe** – Öffnet die Acronis True Image Home 2012-Hilfe.

1.4.4 Die Registerkarte 'Extras und Werkzeuge'

In dieser Registerkarte können Sie die 'Extras' und 'Werkzeuge' (Tools und Utilities) wählen, die Ihnen Acronis True Image Home 2012 zur Verfügung stellt. Starten Sie die gewünschte Funktion, indem Sie auf den entsprechenden Link klicken. Weitere Informationen finden Sie unter Extras und Werkzeuge.

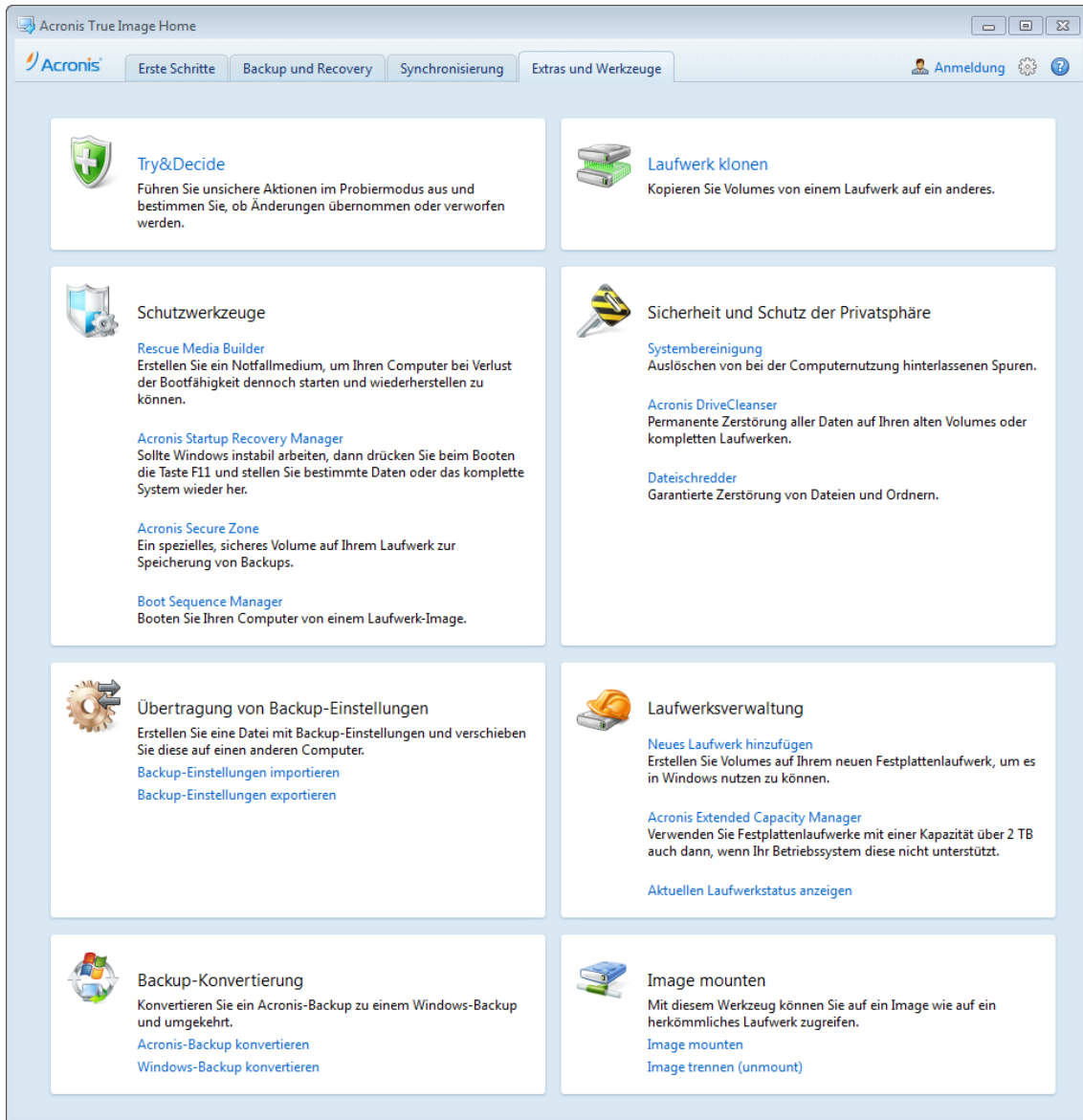

1.4.5 Assistenten und Symbole im Infobereich der Taskleiste

Wenn Sie die verfügbaren Funktionen von Acronis True Image Home 2012 verwenden, wird das Programm in vielen Fällen Assistenten einsetzen, um Sie durch die Aktion zu leiten.

Assistenten haben eine Seitenleiste, die alle Schritte (erforderliche und optionale) anzeigt, die zur Fertigstellung einer Aktion erforderlich sind. Die untere Abbildung zeigt als Beispiel eine Abbildung des Assistenten zur Verwaltung der Acronis Secure Zone.

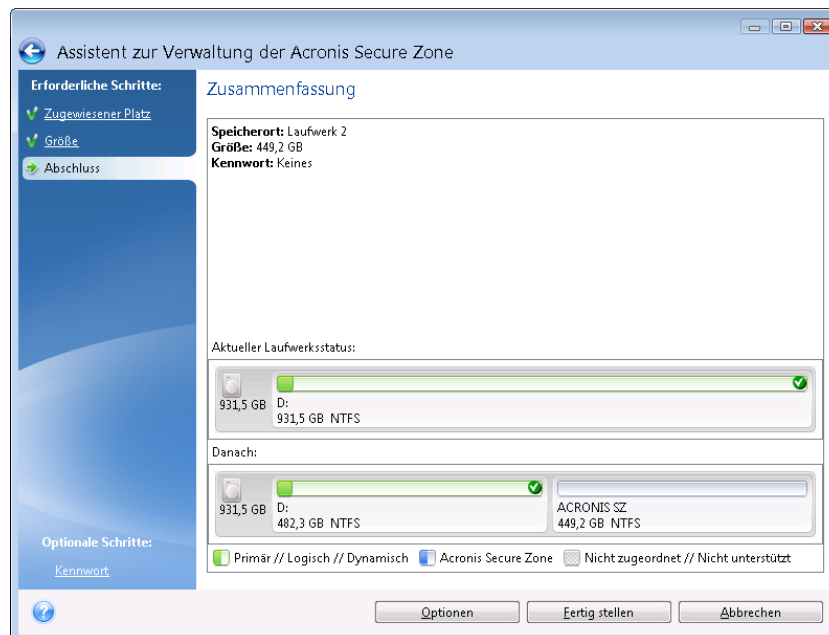

Abgeschlossene Schritte werden mit grünen Häkchen gekennzeichnet. Ein grüner Pfeil zeigt den aktuellen Schritt. Nachdem Sie alle notwendigen Schritte ausgeführt haben und den Schritt **Abschluss** erreicht haben, wird das Fenster „Zusammenfassung“ angezeigt. Überprüfen Sie die Zusammenfassung der durchzuführenden Operationen und klicken Sie dann auf **Fertig stellen**, wenn Sie die Aktion starten wollen.

Symbole im Infobereich der Taskleiste

Während der meisten Aktionen erscheint ein Indikatorsymbol im Infobereich der Taskleiste von Windows (dies ist der Bereich unten rechts, wo auch die Uhrzeit angezeigt wird). Wenn Sie mit der Maus auf das Symbol zeigen, sehen Sie eine QuickInfo mit dem Fortschritt oder dem Stadium der aktuellen Aktion. Wenn Sie mit der rechten Maustaste auf das Symbol klicken, öffnet sich ein Kontextmenü, wo Sie den Status der Aktion ändern oder diese bei Bedarf abbrechen können. Dieses Symbol erscheint auch, wenn das Programmfenster nicht geöffnet ist. Es wird zudem angezeigt, wenn geplante Backups im Hintergrund ausgeführt werden.

1.4.6 Acronis Backup Explorer

Der Acronis Backup Explorer bietet Ihnen eine Vielzahl an Informationen über Ihre Backups: Backup-Typen, Backup-Versionsnummern, Backup-Zeitpunkt, Inhalte, Backup-Ergebnisse etc. Zusätzlich ermöglicht Ihnen der Backup Explorer, alle gesicherten Daten zu durchsuchen und wiederherzustellen (Volumes genauso wie einzelne Dateien oder Dateiversionen). Darüber hinaus können Sie auf Ihre Backups auch bestimmte Aktionen anwenden – validieren, zu Windows-Backups konvertieren (nur Laufwerk-Backups), Images als Laufwerke mounten und Löschen nicht mehr benötigter Backup-Versionen.

Betrachten wir den Acronis Backup-Explorer etwas genauer. Es gibt zwei Registerlaschen zur Anzeige von Backups und ihrer Inhalte: **Laufwerke und Volumes** (nur für Laufwerk-Backups verfügbar) und **Dateien und Ordner**.

1.4.6.1 Registerlasche 'Laufwerke und Volumes'

In der Registerlasche **Laufwerke und Volumes** werden zur gewählten Backup-Version die darin enthaltenen, gesicherten Laufwerke und Volumes angezeigt.

In der Registerlasche werden die Laufwerke bzw. Volumes genau mit dem Status angezeigt, der zu dem Zeitpunkt vorlag, als die entsprechende Backup-Version erstellt wurde.

Sie können zwischen verschiedenen Backup-Versionen umschalten, indem Sie die Zeitleiste im unteren Bereich der Anzeige verwenden. Zu weiteren Informationen siehe Zeitleiste (S. 35).

So führen Sie eine Wiederherstellung von Laufwerken bzw. Volumes aus:

1. Wählen Sie auf der Zeitleiste diejenige Backup-Version, aus der Sie Ihre Laufwerke/Volumes wiederherstellen wollen.

Neben dem Backup-Namen wird der exakte Versionszeitpunkt angezeigt. Ihre Daten werden genau zu dem Stadium wiederhergestellt, welches zu diesem Zeitpunkt vorlag.

2. Aktivieren Sie die entsprechenden Kontrollkästchen der Laufwerke bzw. Volumes, die Sie wiederherstellen möchten.
3. Klicken Sie auf die Schaltfläche **Recovery**.

So stellen Sie bestimmte Dateien und Ordner aus einem Laufwerk-/Volume-Backup wieder her:

1. Klicken Sie auf die Registerlasche **Dateien und Ordner**.
2. Wählen Sie Dateien und Ordner aus, die Sie wiederherstellen wollen.
3. Klicken Sie auf die Schaltfläche **Recovery**.

Weitere Informationen über die Wiederherstellung von Dateien und Ordnern finden Sie unter Registerkarte 'Dateien und Ordner' (S. 34).

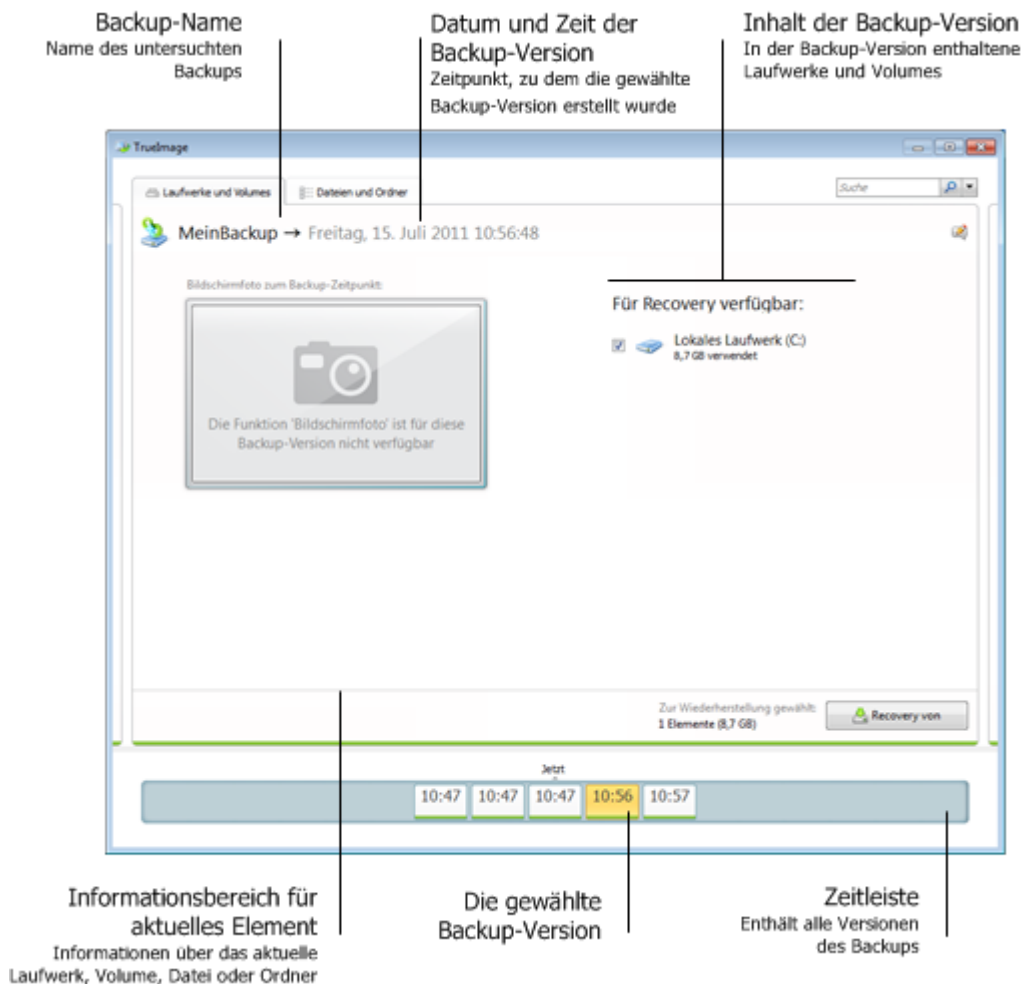

Wenn Sie mit der rechten Maustaste auf eine Backup-Version klicken, öffnet sich ein Kontextmenü mit weiteren, verfügbaren Aktionen:

- **Recovery** – zur Wiederherstellung der aktuellen Backup-Version.
- **Validieren** – zur Überprüfung der Datenintegrität der aktuellen Backup-Version.
- **In Windows-Backup konvertieren** (für Image-Backups) – konvertiert die aktuelle Backup-Version vom tib- zum vhd-Dateiformat.
- **Mounten** (für Image-Backups) – zum Mounten der Backup-Version als Laufwerk.
- **Version löschen** – zur Löschung der Backup-Version (die Backup-Kette wird dabei nicht beschädigt).
- **Ansicht** – zur Konfiguration, welche Informationen in der Zeitleiste angezeigt werden.

Geben Sie den Namen der Datei bzw. des Ordners in das Suchfeld ein, um die Dateien/Ordner zu finden, die Sie wiederherstellen möchten.

In beiden Registerlaschen werden zudem Backup-Kommentare angezeigt; Sie können die aktuelle Backup-Version um Kommentare erweitern, diese bearbeiten oder auch löschen. Wenn eine Backup-Version keine Kommentare hat, dann klicken Sie auf das Symbol **Kommentar hinzufügen**, geben den Kommentar in das entsprechende Feld ein und klicken anschließend auf das Symbol **Speichern**. Sollte bereits ein Kommentar vorhanden sein, dann können Sie diesen durch Klick auf das Symbol **Bearbeiten** editieren. Klicken Sie nach Abschluss der Bearbeitung auf **Speichern**, um die geänderten

Kommentare zu sichern oder verwenden Sie das Symbol **Abbrechen**, um die Aktion ohne Speichern zu beenden. Klicken Sie auf das Symbol **Löschen**, um die vorhandenen Kommentare zu entfernen.

1.4.6.2 Die Registerlasche 'Dateien und Ordner'

In der Registerlasche **Dateien und Ordner** werden die in der gewählten Backup-Version gesicherten Dateien und Ordner angezeigt. Im linken Bereich wird der Verzeichnisbaum angezeigt – im rechten Bereich der Inhalt zum jeweils gewählten Verzeichnisbaumelement.

In der Registerlasche werden die Dateien und Ordner mit genau dem Status angezeigt, der zu dem Zeitpunkt vorlag, als die entsprechende Backup-Version erstellt wurde. Sie können zwischen verschiedenen Backup-Versionen umschalten, indem Sie die Zeitleiste im unteren Bereich der Anzeige verwenden. Zu weiteren Informationen über die Verwendung der Zeitleiste siehe Zeitleiste.

So führen Sie eine Wiederherstellung von Dateien bzw. Ordnern aus:

1. Wählen Sie auf der Zeitleiste diejenige Backup-Version, aus der Sie Ihre Dateien/Ordner wiederherstellen wollen.

Neben dem Backup-Namen wird der exakte Versionszeitpunkt angezeigt. Ihre Daten werden genau zu dem Stadium wiederhergestellt, welches zu diesem Zeitpunkt vorlag.

2. Aktivieren Sie die entsprechenden Kontrollkästchen der Dateien bzw. Ordner, die Sie wiederherstellen wollen (mehr zu den Auswahlregeln weiter unten). Neben der Schaltfläche **Recovery** werden kurze Informationen über die gewählten Elemente (Anzahl und Gesamtgröße) angezeigt.

3. Klicken Sie auf die Schaltfläche **Recovery**.

Sie können Dateien und Ordner außerdem auch dadurch wiederherstellen, indem Sie sie mit der Maus auf Ihren Desktop oder einen bestimmten Ordner im Windows Explorer ziehen.

Eine solche Wiederherstellung durch einfaches Ziehen mit der Maus ist jedoch nicht möglich, wenn Sie versuchen, als Ziel einen FTP-Server, eine beschreibbare CD/DVD (oder andere optische Medien) sowie eine gemountete ISO-Datei zu verwenden.

Auswahlregeln

Zu einzelnen Elementen gehörende Kontrollkästchen können folgende Status bei der Auswahl haben:

- **Aktiviert** (Häkchen im Rechteck gesetzt) – dieser Status kennzeichnet, dass das Element zur Wiederherstellung ausgewählt ist. Ein ausgewählter Ordner bedeutet, dass auch alle im Verzeichnis vorhandenen Elemente ausgewählt sind.
- **Deaktiviert** (Rechteck ist frei) – dieser Status kennzeichnet, dass das Element nicht ausgewählt wurde.
- **Gemischt** (Rechteck ist gefüllt) – dieser Status ist nur für Ordner verfügbar und kennzeichnet, dass einige Elemente des Ordners ausgewählt sind, andere jedoch nicht. Beachten Sie, dass Sie diesen Status nicht durch direkten Klick auf ein Kontrollkästchen einstellen können (ist nur für 'aktiviert' oder 'deaktiviert' möglich).

Wenn Sie ein Laufwerk, Volume, eine Datei oder einen Ordner anwählen, um zum aktuellen Element einer Liste zu machen, dann bedeutet das nicht, dass es damit zur Wiederherstellung ausgewählt wurde.

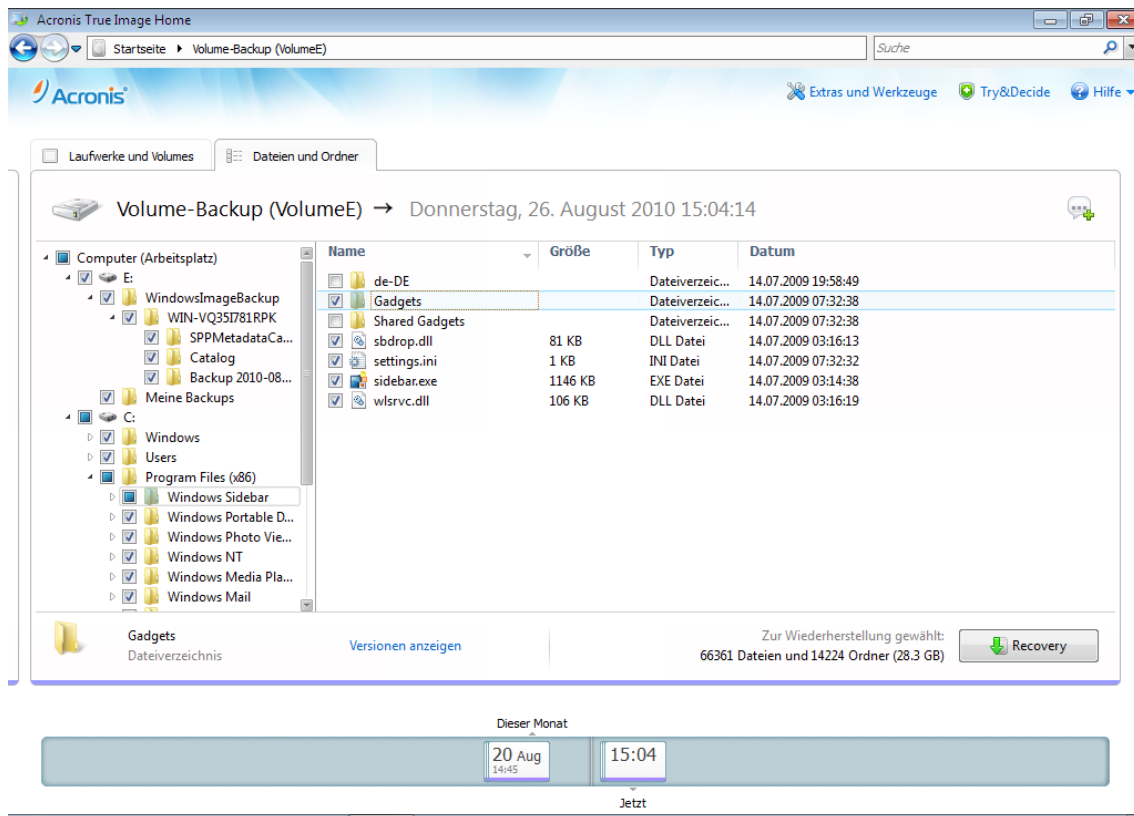

Die meisten in dieser Registerlasche vorhandenen Benutzerschnittstellenelemente werden im Abschnitt Registerlasche 'Laufwerke und Volumes' beschrieben. Hier werden die für diese Registerlasche spezifischen Elemente beschrieben.

Wenn Sie ein Element anklicken, werden zu diesem kurze Informationen angezeigt. Die Zusammenstellung der angezeigten Parameter hängt vom Typ des Elements ab. Durch Klick auf den Link **Versionen anzeigen** öffnet sich ein entsprechendes Fenster, in dem eine Liste mit allen Versionen angezeigt wird, die von dieser Datei im Backup vorliegen. Sie können eine gewünschte Version anhand ihres Backup-Zeitpunkts wiederherstellen.

Indem Sie auf eine Datei im rechten Bereich doppelt klicken, wird diese zu einem temporären Ordner wiederhergestellt. Danach wird Acronis True Image Home 2012 die Datei unter Verwendung der dazugehörigen Anwendung öffnen.

1.4.6.3 Zeitleiste

Die Zeitleiste im unteren Bereich des Acronis Backup Explorer-Fensters zeigt üblicherweise Informationen über die Backup-Versionen, die in einem ausgewählten Backup gespeichert sind. Sie können mit der Zeitleiste leicht durch die Backup-Versionen navigieren – und Daten zu genau dem Stadium wiederherstellen, welches zu einem bestimmten, früheren Zeitpunkt vorlag.

Die Backup-Versionen repräsentierenden Quadrate haben an der unteren Seite farbige Streifen. Die Farben dieser Streifen sind abhängig vom Backup-Typ (violett für Laufwerk-Backups, türkis für Datei-Backups, grün für Nonstop Backups und braun für alle anderen Backups, beispielsweise solche, die von früheren Acronis True Image Home-Versionen erstellt wurden).

Die untere Abbildung zeigt die verschiedenen Stadien einer Zeitleiste. Die Stadien variieren in Abhängigkeit von der Backup-Anzahl und dem Zeitintervall, durch das Sie navigieren.

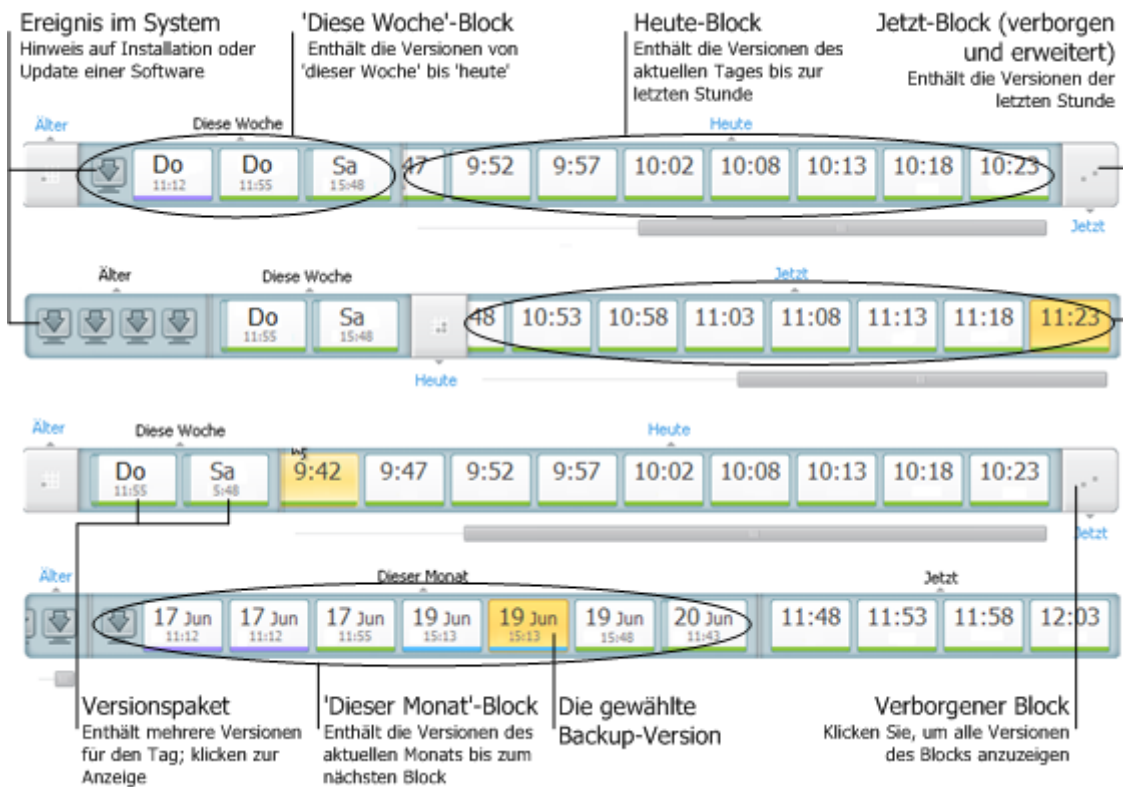

Im Intervall 'Jetzt' werden alle während der letzten Stunde erstellten Backup-Versionen angezeigt. Bei Verwendung der Nonstop Backup-Funktion können Backup-Versionen alle fünf Minuten erstellt werden.

Im Intervall 'Heute' werden alle Backup-Versionen angezeigt, die vom Beginn des aktuellen Tages bis zur letzten Stunde erstellt wurden.

Das Intervall 'Woche' kann entweder 'Woche zuvor' oder 'Diese Woche' heißen.

Falls 'heute' Montag, Dienstag oder Mittwoch ist, trägt das Intervall 'Woche' die Bezeichnung 'Woche zuvor'. In diesen Fällen zeigt die Zeitleiste alle Backup-Versionen, die während der letzten Woche sowie vom Beginn der aktuellen Woche bis zum Beginn von 'heute' erstellt wurden.

Falls 'heute' Donnerstag, Freitag, Samstag oder Sonntag ist, trägt das Intervall 'Woche' die Bezeichnung 'Diese Woche'. In diesen Fällen zeigt die Zeitleiste alle Backup-Versionen, die vom Beginn der aktuellen Woche bis zum Beginn von 'heute' erstellt wurden.

Das Intervall 'Monat' kann entweder 'Monat zuvor' oder 'Dieser Monat' heißen.

Falls 'heute' ein Tag zwischen dem 1. und 15. Tag des Monats ist, dann trägt das Intervall 'Monat' die Bezeichnung 'Monat zuvor'. In diesem Fall zeigt die Zeitleiste alle Backup-Versionen, die während des letzten Monats sowie vom Beginn des aktuellen Monats bis zum Intervall 'Woche' erstellt wurden.

Falls 'heute' ein Tag zwischen dem 16. und 31. Tag des Monats ist, dann trägt das Intervall 'Monat' die Bezeichnung 'Dieser Monat'. In diesem Fall zeigt die Zeitleiste alle Backup-Versionen, die vom Beginn des aktuellen Monats bis zum Intervall 'Woche' erstellt wurden.

Im Intervall 'Dieses Jahr' werden alle Backup-Versionen angezeigt, die vom Beginn des aktuellen Jahres bis zum Intervall 'Monat' erstellt wurden.

Im Intervall 'Älter' werden alle Backup-Versionen angezeigt, die früher als der Beginn des aktuellen Jahres erstellt wurden.

Mit Zeitintervallen und Backup-Versionen arbeiten

Zeitintervalle können erweitert werden (falls die Anzahl der Backup-Versionen auf die Zeitleiste passt) oder zu einem quadratischen 'Block' zusammengefaltet werden. Wenn ein Zeitintervall erweitert ist, können die eine Backup-Version repräsentierenden quadratischen Blöcke ein Symbol mit 'Warnung' oder 'Fehler' enthalten. Ein solches Symbol ist der Hinweis darauf, dass ein oder mehrere Warnungen/Fehler während der Versionserstellung in die Ereignisanzeige (Log) geschrieben wurden.

Wenn an einem Tag mehr als eine Backup-Version erstellt wurde (innerhalb der Zeitintervalle 'Woche', 'Monat', 'Jahr' oder 'Älter'), wird ein solcher Tag auf der Zeitleiste durch ein besonderes 'Versionspaket'-Symbol dargestellt.

Wenn Sie mit der Maus länger als eine halbe Sekunde über einen zusammengefalteten Block fahren, wird eine Ballon-Info angezeigt, die Auskunft über Start und Ende des Zeitintervalls gibt, sowie die enthaltene Anzahl an Backup-Versionen.

Wenn Sie mit der Maus innerhalb eines erweiterten Zeitintervalls über eine Backup-Version fahren, zeigt eine Ballon-Info erweiterte Angaben zur Backup-Version an.

Wenn Sie auf einen zusammengefalteten Block (bzw. seinen Namen, über oder unter der Zeitleiste) klicken, wird das entsprechende Zeitintervall erweitert. Falls die Anzahl an Backup-Versionen innerhalb des Zeitintervalls zu groß sein sollte, um auf die Zeitleiste zu passen, dann können Sie mit der horizontalen Bildlaufleiste durch die Backup-Versionen des Zeitintervalls navigieren.

Wenn Sie einen anderen eingeklappten Block wählen und nicht genügend Platz vorhanden ist, um alle Backup-Versionen des neu erweiterten Blocks anzuzeigen, dann wird der gegenwärtig erweiterte Block eingeklappt.

Sie wählen eine Backup-Version im Backup Explorer aus, indem Sie auf diese klicken.

Kontextmenüs

Wenn Sie mit der rechten Maustaste auf die Zeitleiste klicken, öffnet sich ein Kontextmenü. Die Inhalte des Menüs ändern sich in Abhängigkeit vom gewählten Element.

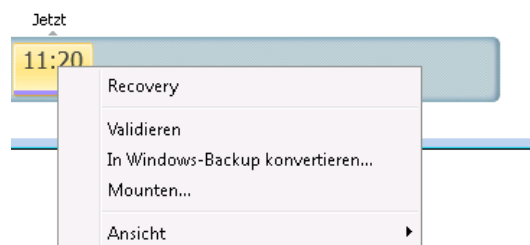

Laufwerk-Backup-Version:

- Recovery
- Validieren
- In Windows-Backup konvertieren...
- Mouneten...
- Version löschen

Datei-Backup-Version:

- Validieren
- Version löschen

Nonstop Backup-Version und Online Backup-Version:

- Durchsuchen und wiederherstellen
- Version löschen

Backup-Versionspakete und Zeitblöcke:

Wenn Sie mit der rechten Maustaste auf ein zusammengefaltetes Versionspaket oder einen Zeitintervallblock klicken, wird ein Kontextmenü mit nur einem Element angezeigt:

- Erweitern

Zusätzliche Informationen auf der Zeitleiste anzeigen

Sie können die Zeitleiste zur Anzeige zusätzlicher Informationen konfigurieren. Die entsprechenden Befehle stehen im Untermenü **Ansicht** zur Verfügung. Sie öffnen das Untermenü **Ansicht**, indem Sie mit der rechten Maustaste auf eine Backup-Version oder einen freien Bereich der Zeitleiste klicken.



- **Software-Installationen anzeigen** – ist dieses Element aktiviert, werden in der Zeitleiste Symbole angezeigt, die Augenblicke kennzeichnen, zu denen auf Ihrem Computer neue Programme installiert wurden.
- **Software-Updates anzeigen** – ist dieses Element aktiviert, werden in der Zeitleiste Symbole angezeigt, die Augenblicke kennzeichnen, zu denen auf Ihrem Computer Updates für Windows und andere Programme installiert wurden.
- **Warnmeldungen anzeigen** – ist dieses Element aktiviert (standardmäßig eingeschaltet), dann werden in der Zeitleiste alle Backup-Versionen angezeigt, die ausgesetzt wurden oder mit einer Warnmeldung abgeschlossen wurden.
- **Fehlermeldungen anzeigen** – ist dieses Element aktiviert, dann werden in der Zeitleiste fehlgeschlagene Backup-Versionen sowie mit Fehlern abgeschlossene Backup-Versionen angezeigt.

1.4.7 Integration in Windows

Während der Installation integriert sich Acronis True Image Home 2012 noch besser in Windows. Durch diese 'Verschmelzung' können Sie Ihren Computer noch besser nutzen.. Die neue, noch benutzerfreundlichere Oberfläche ermöglicht einen schnelleren Start von Backup- und Recovery-Aktionen.

Durch die Integration werden dem Startmenü von Windows 7 entsprechende Einträge von Acronis True Image Home 2012 hinzugefügt, die Eigenschaften des Symbols von Acronis True Image Home 2012 auf der Taskleiste verändert und die Systemsteuerung von Windows 7 um die Möglichkeit erweitert, Aktionen von Acronis True Image Home 2012 konfigurieren und ausführen zu können.

Die wichtigsten Änderungen betreffen die Kategorie 'System und Sicherheit' der Systemsteuerung von Windows 7. Acronis True Image Home 2012 ersetzt die Windows-Backup-Funktion im Systemsteuerungselement 'Sichern und Wiederherstellen'. Wenn Sie Acronis True Image Home 2012 installiert haben, ohne dass zuvor Backups erstellt wurden, können Sie über das Fenster 'Sichern und Wiederherstellen' eine Systempartition sichern.

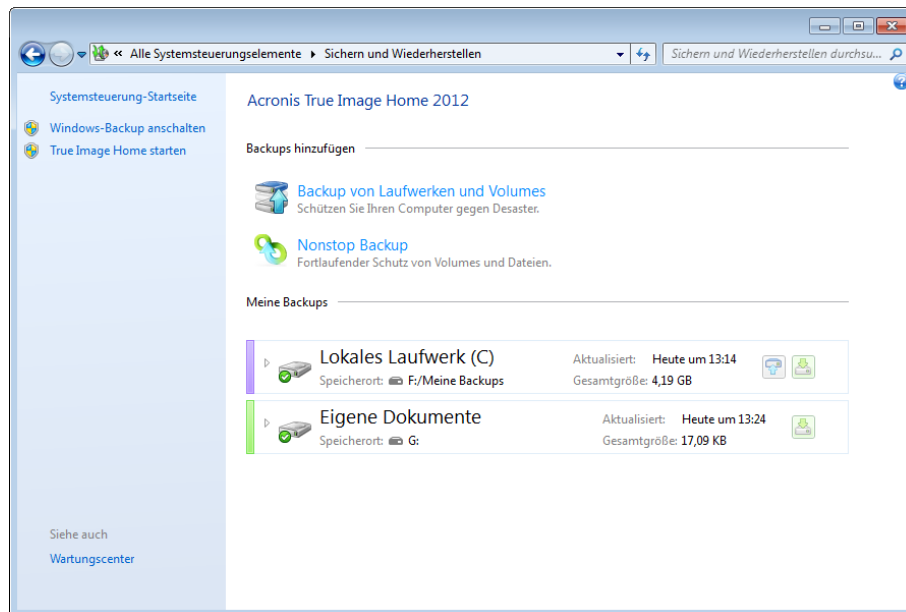

Nach der Backup-Erstellung werden im Fenster 'Sichern und Wiederherstellen' die Nonstop Backup-Box und die Box Ihres ältesten Laufwerk- bzw. Volume-Backups angezeigt. Sie können gesicherte Daten direkt aus der Systemsteuerung heraus wiederherstellen, Backups aktualisieren sowie ein Nonstop Backup starten und anhalten.

Falls Sie wieder mit der Windows-Backup-Funktion arbeiten wollen, klicken Sie im linken Fensterbereich auf **Windows-Backup anschalten**. Daraufhin wird das Acronis True Image Home 2012 aus der Systemsteuerung entfernt und durch die Windows-Backup-Funktion ersetzt.

*Falls Sie sich später dazu entschließen, Acronis True Image Home 2012 wieder in Windows 7 zu integrieren, klicken Sie in der Symbolleiste auf das Zahnradsymbol und wählen Sie dann **True Image in Windows integrieren**.*

Weiterhin erhält das **Startmenü** von Windows folgende Acronis True Image Home 2012-Elemente:

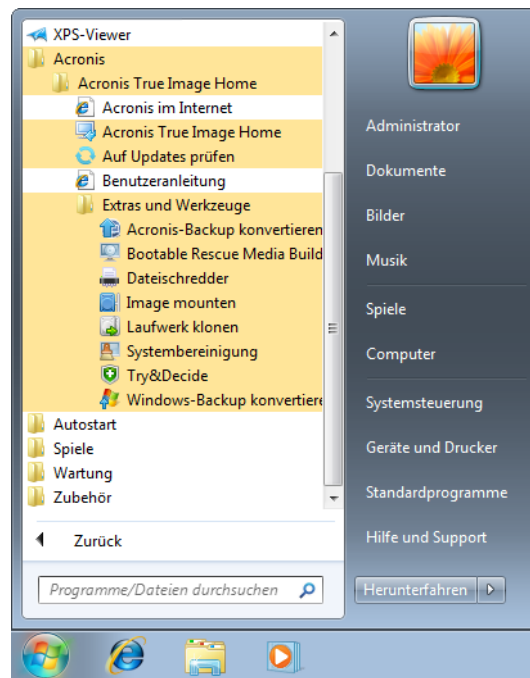

Diese Menüelemente ermöglichen Ihnen, wichtige Funktionen und Werkzeuge des Programms zu nutzen, ohne dass Sie Acronis True Image Home 2012 dazu selbst starten müssen.

Die Schaltfläche von Acronis True Image Home 2012 in der Windows-Taskleiste bietet nun deutlich mehr Informationen und Funktionen. Im Kontextmenü sind zusätzliche Elemente enthalten.

Mit dem Kontextmenü können Sie Acronis Nonstop Backup und Online Backup starten.

Die Schaltfläche informiert zudem über Fortschritt und Ergebnis von Acronis True Image Home 2012-Aktionen.

1.4.7.1 Integrationseinstellungen

Sie können Acronis-Komponenten wählen, die in Windows integriert werden sollen.

- **Acronis-Konsole in der Windows-Systemsteuerung** (nur für Windows 7-Anwender verfügbar)
Wählen Sie dieses Element, um in der Windows-Systemsteuerung die Backup-Funktion von Windows durch die Acronis-Konsole zu ersetzen. Sie können in diesem Fall Ihre Backups verwalten, ohne Acronis True Image Home 2012 extra ausführen zu müssen.
- **Die Registerkarte 'Acronis Recovery' im Fenster 'Eigenschaften'**
Wählen Sie dieses Element, um die Registerkarte **Acronis Recovery** dem Fenster **Eigenschaften** hinzuzufügen. Klicken Sie zum Öffnen dieses Fensters im Windows Explorer mit der rechten Maustaste auf eine gewünschte Datei bzw. einen Ordner und wählen Sie dann den Befehl **Eigenschaften**. Die Registerkarte **Acronis Recovery** ermöglicht Ihnen, die Versionen zu einer gewählten Datei bzw. einem Ordner einzusehen und wiederherzustellen.

*Wenn Sie Dateien oder Ordner umbenennen, die durch Acronis Nonstop Backup geschützt sind oder regelmäßig gesichert werden, sind die Versionen des umbenannten Elements auf der Registerkarte **Acronis Recovery** nicht mehr sichtbar. Sie sind möglicherweise nach einiger Zeit wieder zu sehen.*

- **Kontextmenübefehle**
Wenn Sie im Windows Explorer mit der rechten Maustaste auf eine Datei, einen Ordner, ein Volume oder Laufwerk klicken, dann öffnet sich ein Kontextmenü. Neben üblichen Windows-

Befehlen kann dieses Menü auch Acronis-Befehle enthalten, wie etwa **Backup** oder **Acronis Recovery**.

1.4.8 Das Menü 'Einstellungen'

Über das Menü 'Einstellungen' können Sie mehrere Einstellungen von Acronis True Image Home 2012 einrichten oder ändern. Um das Menü zu öffnen, klicken Sie auf das Zahnrad-Symbol in der rechten oberen Ecke der Programmanzeige. Das Menü 'Einstellungen' enthält folgende Elemente:

- **Log anzeigen** – Öffnet das Log der von Acronis True Image Home 2012 ausgeführten Aktionen.
- **True Image in Windows integrieren...** – Auswahl der Acronis-Komponenten, die in Windows integriert werden sollen.
- **Programm zur Kundenzufriedenheit** – Freiwillige Teilnahme am Acronis-Programm zur Kundenzufriedenheit (ACEP). Weitere Informationen zu diesem Programm finden Sie über den Link **Mehr Informationen** im geöffneten Fenster.
- **Zeitlimit-Einstellungen** – Vorgeben einer Zeitspanne, während der das Programm auf Ihre Antwort warten soll. Weitere Informationen finden Sie unter Zeitlimit-Einstellungen (S. 178).
- **Abmelden** – Abmeldung vom Acronis-Konto, das Sie für die Synchronisierung oder das Arbeiten mit dem Acronis Online Storage verwenden.

1.4.9 Hilfemenü

Mit dem Hilfemenü können Sie unter anderem die Programmhilfe öffnen, bestimmte Aktionen ausführen oder den Produkt-Build anzeigen. Um das Menü zu öffnen, klicken Sie auf das Zahnrad-Symbol in der rechten oberen Ecke der Programmanzeige. Das Hilfemenü enthält folgende Befehle:

- **Hilfe** – öffnet die Programmhilfe.
- **Systembericht erstellen** – erstellt einen Acronis-System Report, den Sie an den Acronis-Support senden können.
- **Support** – öffnet die Acronis-Support-Webseite.
- **Auf Updates prüfen** – mit diesem Befehl sucht das Programm nach Updates für Acronis True Image Home 2012 (Sie können die automatische Suche nach Updates ein- oder ausschalten; aktivieren bzw. deaktivieren Sie dazu das Kontrollkästchen **Beim Start automatisch auf Updates prüfen**).
- **Aktivieren** – mit diesem Befehl aktivieren Sie das Produkt.
- **Seriennummer wechseln** – mit diesem Befehl ändern Sie die Seriennummer des Produkts.
- **Upgrade auf Vollversion** – mit diesem Befehl können Sie eine Vollversion des Produkts erwerben, wenn Sie eine Testversion nutzen.
- **Acronis-Website** – öffnet die Acronis-Website.
- **Über Acronis True Image Home** – zeigt Informationen an über Acronis True Image Home 2012, einschließlich Seriennummer und Build.

1.4.10 Installation von Acronis Hotfixes

Was ist ein Acronis Hotfix?

Ein Acronis Hotfix ist ein kleines Update für jeweils bestimmte Produkte von Acronis. Es führte Änderungen an einer oder mehreren Anwendungsdateien oder Registry-Schlüsseln aus, ändert aber keine Anwendungsversion. Ein Hotfix ist nur auf ein spezielles Build von Acronis True Image Home 2012 ausgelegt und kann daher nicht auf andere Builds angewendet werden.

Acronis Hotfixes werden über entsprechende Artikel der Acronis Knowledge Base verteilt, die das zu behebende Problem im Detail beschreiben. Auf jeden Artikel kann per Acronis Smart Error Reporting (SER) zugegriffen werden oder indem Sie direkt in der Acronis Knowledge Base suchen.

Vorteile der Installation von Acronis Hotfixes:

- Eine Hotfix-Installation benötigt kaum Zeit und Ressourcen. Sie müssen nicht auf das nächste Produkt-Update warten, um ein spezielles Problem zu beheben.
- Ein Hotfix-Paket ist deutlich kleiner als das eigentliche Installationspaket des Produkts, obwohl es aus Konsistenzgründen auch noch Dateien früherer Hotfixes enthalten kann.
- Falls mehrere Hotfixes verfügbar sind, können Sie auch nur die wirklich erforderlichen installieren.

Änderungen, die Hotfixes zwischen zwei veröffentlichten Updates bewirken, werden auch in der nächsten Produktversion (Update oder Upgrade) enthalten sein.

Wie werden Acronis Hotfixes installiert?

Um nachzusehen, ob neue Acronis Hotfixes verfügbar sein, klicken Sie im Hilfe-Menü auf den Befehl **Auf Updates prüfen**. Ihnen wird eine Liste der für das aktuelle Build verfügbaren Hotfixes in einer Tabelle angezeigt, in der Sie die gewünschten zur Installation auswählen können. Bei Auswahl eines Acronis Hotfixes werden die dazugehörigen Release Notes (Auflistung der Änderungen und Verbesserungen für das Produkt) direkt unterhalb angezeigt.

Beachten Sie, dass bei Verfügbarkeit eines neuen Updates für Acronis True Image Home 2012 keine Acronis Hotfixes angezeigt werden, da ein solches Update alle zuvor veröffentlichten Hotfixes automatisch enthält.

Klicken Sie nach Auswahl der zu installierenden Acronis Hotfixes auf die Schaltfläche **Download und Installation**. Sollten Sie zudem die Option **Über nicht ausgewählte Hotfixes in Zukunft nicht mehr benachrichtigen** aktivieren, dann wird beim Start des Programms solange kein Hotfix-Fenster mehr erscheinen, bis wieder neue Hotfixes verfügbar sind. Falls Sie jedoch manuell nach Updates suchen lassen (über **Hilfe** → **Auf Updates prüfen**), dann wird das Fenster auch bei aktivierter Option wieder angezeigt.

Klicken Sie nach Installation aller ausgewählten Acronis Hotfixes auf die Schaltfläche **Schließen und True Image ausführen**, um das Produkt neu zu starten.

2 Vorgehensweise

Durch den Umfang dieser Benutzeranleitung ist es manchmal nicht so leicht, schnell herauszufinden, wie eine bestimmte Aufgabe durchgeführt wird.

Daher werden in diesem Abschnitt häufig verwendete Aufgaben aufgeführt, inklusive Verknüpfungen zu den entsprechenden Abschnitten in der Benutzeranleitung.

Klicken Sie auf die entsprechende Seitennummer (oder den Link, falls Sie die Hilfe einsehen), wenn Sie Informationen darüber benötigen, wie Sie:

- Ihr komplettes System vor einem Notfall schützen (S. 152)
- Ihr System wiederherstellen, wenn Ihr Computer sich weigert zu booten (S. 86)
- Fotos, Finanzdokumente, Musik, Videos sichern (S. 48)
- Fotos, Finanzdokumente, Musik usw. wiederherstellen (S. 103)
- Ihre tägliche Arbeit kontinuierlich schützen (S. 54)
- Ihre E-Mails sichern (S. 51)
- E-Mails wiederherstellen (S. 103)
- eigene Ordnerinhalte mit Ordnerinhalten auf dem Rechner von Freunden oder Verwandten synchronisieren (S. 124)
- Acronis True Image Online abonnieren (S. 138)
- Daten auf dem Acronis Online Backup Storage sichern (S. 139)
- Daten aus dem Acronis Online Storage wiederherstellen (S. 149)
- eine Festplatte (oder ähnliches Laufwerk) klonen (S. 200)
- Ihre Backups automatisch aktualisieren: Backup-Schemat (S. 65) oder Planung (S. 168)
- ein bootfähiges Notfallmedium erstellen (S. 181)
- ein bootfähiges USB-Flash-Laufwerk erstellen (S. 186)
- sicherstellen, dass Ihr Notfallmedium bei Bedarf auch funktioniert (S. 156)
- Änderungen an Ihrem System ohne Risiko testen (S. 162)
- die Acronis Secure Zone erstellen und verwenden (S. 193)
- ein älteres Backup auf neue Hardware wiederherstellen/Ihr System von einem Computer auf einen anderen migrieren (S. 106)
- ein neues Laufwerk hinzufügen und partitionieren (S. 207)
- sicherstellen, dass keine andere Person auf Ihre Daten zugreifen kann (S. 72)
- ein Backup auffinden, das eine zur Wiederherstellung benötigte Datei enthält (S. 172)

3 Backup von Daten

Acronis True Image Home 2012 enthält eine Fülle ausgeklügelter Backup-Funktionen, die auch IT-Profis zufriedenstellen können. Sie erlauben Ihnen, Laufwerke bzw. Volumes (Partitionen), Dateien und E-Mails zu sichern. Sie können eine Backup-Funktion verwenden, die Ihnen am besten gefällt oder auch alle verwenden. Der nachfolgende Abschnitt beschreibt die verschiedenen Backup-Funktionen im Detail.

Themen

Unterschied zwischen dateibasierten Backups und Images von Laufwerken/Volumes	44
Vollständige, inkrementelle und differentielle Backups	45
Laufwerke und Volumes per Backup sichern	46
Backup von Dateien und Ordnern	48
Backup von E-Mails	51
Acronis Nonstop Backup verwenden	53
Reservekopien von Backups erstellen	60
Backups an verschiedene Plätze	61
Ein existierendes Backup der Liste hinzufügen	63
Backups und Backup-Versionen löschen	63
Backup-Optionen	63
Backups validieren	83
Backup-Versionen konsolidieren	83
Backup-Einstellungen klonen	85

3.1 Unterschied zwischen dateibasierten Backups und Images von Laufwerken/Volumes

Wenn Sie Dateien und Ordner sichern, werden nur diese Dateien und ihr Verzeichnisbaum komprimiert und gespeichert.

Die Backups von Laufwerken/Volumes (Partitionen) unterscheiden sich von Datei-/Ordner-Backups. Acronis True Image Home 2012 speichert, Sektor für Sektor, einen sogenannten 'Snapshot' (Schnappschuss) des Laufwerks oder der Partition. Darin enthalten sind das Betriebssystem, die Registry, Treiber, Anwendungsprogramme, Datendateien sowie Systembereiche, die normalerweise vor dem Benutzer versteckt sind. Dieses Verfahren wird 'Erstellen eines Disk-Images' genannt – das resultierende Backup wird üblicherweise als Laufwerk-/Volume-Image bezeichnet.

Standardmäßig speichert Acronis True Image Home 2012 nur solche Laufwerksbereiche, die Daten enthalten.

Außerdem bezieht Acronis True Image Home die Dateien 'pagefile.sys' (Auslagerungsdatei bei Windows XP und späteren Windows-Versionen) und 'hiberfil.sys' (eine Datei, die den Inhalt des Hauptspeichers aufnimmt, wenn der Computer in den Ruhezustand wechselt) nicht ins Backup mit ein. Das reduziert die Größe des Images und verkürzt die Zeit zur Erstellung bzw. Wiederherstellung des Images.

Ein Volume-Image beinhaltet alle Dateien und Ordner (auch versteckte und Systemdateien) – und zudem den 'Boot Record' sowie die Dateizuordnungstabelle (File Allocation Table, FAT). Weiterhin

enthalten sind die Dateien des Stammverzeichnisses und 'Spur Null' (Track Zero) des Laufwerks mit dem 'Master Boot Record' (MBR).

Das Image eines kompletten Laufwerks besteht aus Images aller Volumes auf dem Laufwerk, inklusive 'Spur Null' (Track Zero) mit dem 'Master Boot Record' (MBR).

3.2 Vollständige, inkrementelle und differentielle Backups

Acronis True Image Home 2012 bietet Ihnen drei verschiedene Backup-Methoden:

- 1) **Voll:** enthält alle Daten, wie sie zum Zeitpunkt der Backup-Erstellung vorlagen. Es bildet die Basis für zukünftige inkrementelle und differentielle Backups. Es kann auch als unabhängiges Backup verwendet werden.
- 2) **Inkrementell:** Es werden nur solche Dateien aufgenommen, die seit dem letzten Backup verändert wurden.
- 3) **Differentiell:** Es werden nur solche Dateien aufgenommen, die seit dem letzten Voll-Backup verändert wurden.

Es ist empfehlenswert, einen der folgenden drei Ansätze zur Verwendung der Backup-Methoden zu wählen:

"Voll" – Ein autonomes Voll-Backup ist möglicherweise die richtige Wahl, wenn Sie Ihr System häufig nur in seinen ursprünglichen Zustand zurücksetzen müssen oder wenn Sie nicht mehrere Dateien verwalten wollen.

"Inkrementell" – Diese sind am nützlichsten, wenn Sie Backups in hoher Frequenz benötigen oder wenn Sie die Möglichkeit zur Wiederherstellung verschiedener Zeitpunkte haben möchten. Wenn Sie einmal ein Voll-Backup erstellt haben und Sie an jedem Tag eines Monats ein inkrementelles Backup erstellen, dann haben Sie am Ende des Monats das gleiche Ergebnis wie bei einem täglichen Voll-Backup. Inkrementelle Backups sind wesentlich kleiner als vollständige oder differentielle Backups.

Ein solches Backup-Szenario kann beispielsweise aus einem wöchentlichen Voll-Backup des Systems bestehen, ergänzt um tägliche Zwischen-Backups aller Daten, die seit dem letzten Backup geändert wurden.

Dieses Szenario spart zwar auf der einen Seite Speicherplatz und Zeit für die täglichen Backups ein, auf der anderen Seite ist aber der Wiederherstellungsaufwand für das Programm nach einem Systemabsturz größer. Eignet sich der Absturz etwa an einem Donnerstag, dann müsste das Programm die inkrementellen Backups von Mittwoch, Dienstag und Montag sowie das letzte Voll-Backup wiederherstellen.

"Differentiell" – bietet einen Mittelweg zu den beiden ersten Ansätzen. Jedes differentielle Backup enthält alle Dateien, die seit dem letzten Voll-Backup geändert wurden. Es benötigt weniger Zeit und Speicherplatz als der Modus 'Voll', aber mehr als der 'inkrementelle'. Vorteilhaft ist, dass Wiederherstellungen einfacher sind als bei (2) – denn das Programm muss nur das jeweils letzte differentielle und vollständige Backup wiederherstellen.

Sie müssen normalerweise ein benutzerdefiniertes Backup-Schema konfigurieren, um eine gewünschte Backup-Methode zu wählen. Zu weiteren Informationen siehe Benutzerdefinierte Schemata (S. 67).

Wenn ein inkrementelles oder differentielles Backup erstellt wird, nachdem ein Laufwerk defragmentiert wurde, dann kann seine Dateigröße ungewöhnlich stark ansteigen. Der Grund liegt darin, dass das Defragmentierungsprogramm zu viele Sektoren auf der Platte verändert hat und die Backups reflektieren diese Veränderungen. Sie sollten daher nach einer Defragmentierung erneut ein Voll-Backup erstellen.

Falls Sie ein inkrementelles Backup verlieren oder es beschädigt wird, dann werden alle späteren inkrementellen Backups ebenfalls unbrauchbar.

3.3 Laufwerke und Volumes per Backup sichern

Klicken Sie auf der Registerkarte **Backup und Recovery** auf **Backup von Laufwerken und Volumes**, um Volumes oder Laufwerke zu sichern. Daraufhin öffnet sich das Fenster **Laufwerk-Backup**.

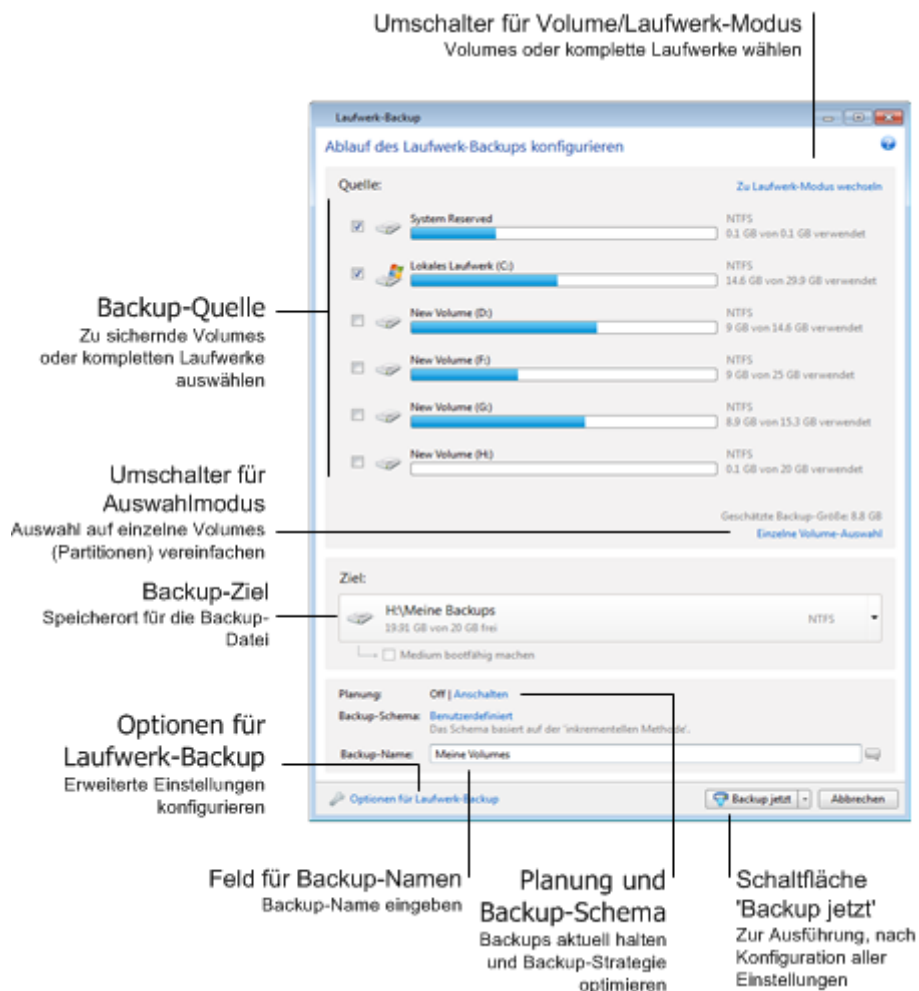

Die nachfolgenden Schritte erläutern, wie Sie ein Backup unter Verwendung der verfügbaren Einstellungen für Image-Backups konfigurieren können.

1. Wählen Sie das zu sichernde Volume (Partition) durch Aktivieren des entsprechenden Kontrollkästchens. Klicken Sie auf **Mehrfache Volume-Auswahl**, wenn mehr als ein Volume gesichert werden soll. Wenn ein komplettes Laufwerk mit mehreren Volumes gesichert werden soll, klicken Sie in der rechten oberen Ecke auf **Zu Laufwerk-Modus wechseln** und aktivieren dann das Kontrollkästchen des entsprechenden Laufwerks. Klicken Sie auf **Zu Volume-Modus wechseln**, um wieder einzelne Volumes auswählen zu können.

2. Wählen Sie ein Backup-Ziel (übernehmen Sie bei Gefallen den vorgegebenen Speicherort oder suchen Sie nach einem anderen, indem Sie auf das Pfeilsymbol rechts neben dem aktuellen Zielort klicken und den Befehl **Durchsuchen...** wählen).

Falls es sich beim Backup-Ziel um ein Wechselmedium handelt (USB-Stick, BD, DVD...), erscheint das Kontrollkästchen **Medium bootfähig machen**. Durch Aktivieren dieses Kontrollkästchens wird eine bootfähige Notfallumgebung auf dem Wechselmedium erstellt und eine autonome Notfallversion von Acronis True Image Home 2012 hinzugefügt. Sie können Acronis True Image Home 2012 dann direkt von diesem Wechselmedium starten – sowohl auf fabrikneuen Systemen als auch einem abgestürzten, nicht mehr bootfähigen Computer.

Vermeiden Sie es möglichst, die Backups Ihres System-Volumes auf dynamischen Laufwerken zu speichern, da das System-Volumen unter einer Linux-basierten autonomen Notfallversion wiederhergestellt wird. Linux und Windows gehen aber auf unterschiedliche Art mit dynamischen Laufwerken um. Das kann bei einer Wiederherstellung wiederum zu Problemen führen.

3. Wenn Sie wollen, dass das Backup per Planung ausgeführt wird, dann klicken Sie rechts neben **Planung** auf den entsprechenden Link, aktivieren die Funktion und konfigurieren die gewünschten Planungseinstellungen. Weitere Informationen finden Sie unter Planung (S. 168).
4. Sie können zudem das vorgegebene Backup-Schema ändern, indem Sie auf den entsprechenden Link klicken. Zu weiteren Informationen siehe Backup-Schemata (S. 65).
5. Sie können Dateien bzw. Ordner mit den Attributen 'versteckt' oder 'System' vom Backup ausschließen, wie auch Dateien, die von Ihnen festgelegten Kriterien entsprechen. Zu weiteren Informationen siehe Elemente vom Backup ausschließen.
6. Wenn Sie das Backup benennen wollen, dann tragen Sie statt der vorgegebenen Bezeichnung eine gewünschte in das Feld **Backup-Name** ein.
Sie können Backup-Namen außerdem mit zusätzlichen, nützlichen Informationen erweitern. Klicken Sie dazu auf den nach unten zeigenden Pfeil (rechts neben dem Backup-Ziel) und klicken Sie dann auf **Durchsuchen...** Wählen Sie die hinzuzufügenden Elemente aus dem rechten Feld der Zeile 'Dateiname':
 - 'Datum hinzufügen' – das Erstellungsdatum des Backups wird angehängt
 - 'Zeit hinzufügen' – die Zeit der Backup-Erstellung wird angehängt
 - 'Benutzernamen hinzufügen' – der aktuelle Benutzername wird angehängt
 - 'Maschinennamen hinzufügen' – der Name des Computers wird angehängt
 - 'Task-Namen hinzufügen' – die Bezeichnung des Tasks, der das Backup beinhaltet, wird angehängt
 - 'Task-Nummer hinzufügen' – die fortlaufende Nummer des Tasks wird angehängt
7. Klicken Sie auf **Optionen für Laufwerk-Backup**, um für das aktuelle Backup eigene Einstellungen zu konfigurieren. Sollte Ihr Datenlaufwerk beispielsweise sensible Daten enthalten, dann wollen Sie diese möglicherweise durch Verschlüsselung schützen. Sie können das Backup außerdem unmittelbar nach Erstellung validieren lassen oder dies später durchführen. Zu weiteren Informationen siehe Backup-Optionen (S. 63).
8. Sobald Sie das Backup wie gewünscht konfiguriert haben, können Sie es durch Klick auf die Schaltfläche **Backup jetzt** unmittelbar ausführen lassen. Wenn Sie möchten, dass das Backup später oder nach Planung ausgeführt wird, dann klicken Sie auf den Pfeil rechts neben der Schaltfläche **Backup jetzt** und wählen aus dem Listenfeld den Eintrag **Später**, um die von Ihnen gemachten Einstellungen zu speichern.

3.4 Backup von Dateien und Ordnern

Klicken Sie auf der Registerkarte **Backup und Recovery** auf **Andere Backups** und wählen Sie dann **Datei-Backup**. Daraufhin öffnet sich das Fenster **Datei-Backup**.

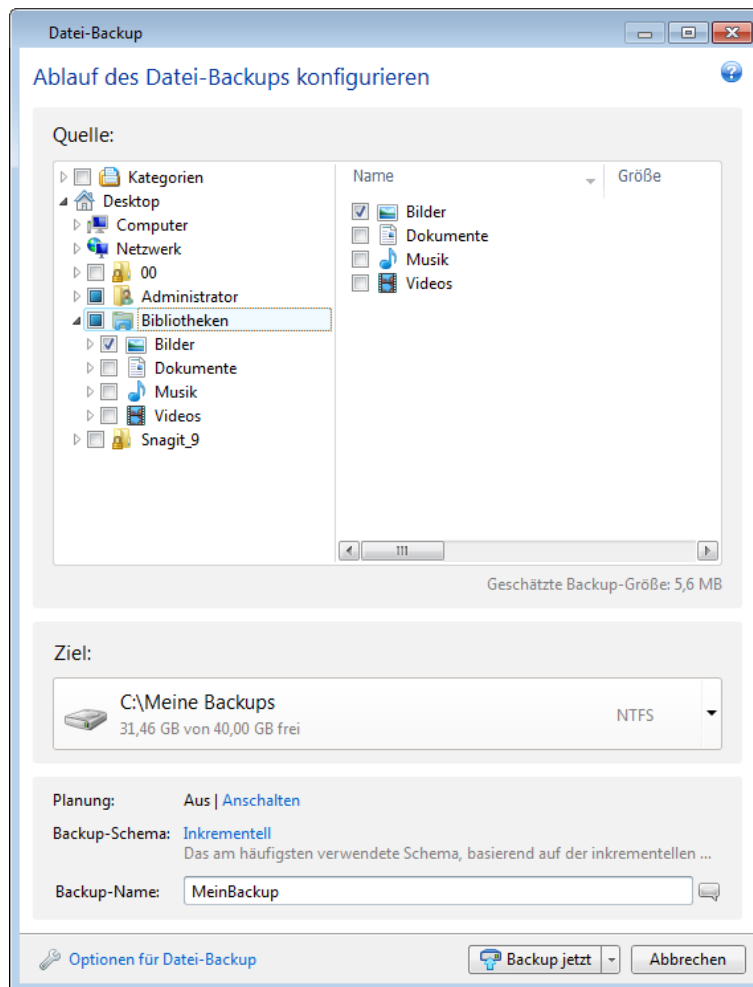

Betrachten wir, wie Sie diesen Backup-Typ zur Sicherung eines Ordners verwenden.

1. Wählen Sie den gewünschten Ordner im Bereich **Backup-Quelle** des Verzeichnisbaums. Die rechte Seite zeigt die Ordnerinhalte zusammen mit allen ausgewählten Dateien und Unterordnern an. Hier können Sie gegebenenfalls die Markierung der Dateien aufheben, die Sie nicht in das Backup einbeziehen möchten.
2. Wählen Sie ein Backup-Ziel (übernehmen Sie den vorgegebenen Speicherort oder suchen Sie nach einem anderen, indem Sie auf das Pfeilsymbol rechts neben dem aktuellen Zielort klicken und den Befehl **Durchsuchen...** wählen).
3. Standardmäßig übernimmt das Programm den Namen des zu sichernden Ordners als Bezeichnung für das Backup, Sie können auf Wunsch aber auch eine andere in das Feld **Backup-Name** eintragen.

Sie können Backup-Namen außerdem mit zusätzlichen, nützlichen Informationen erweitern. Klicken Sie dazu auf den nach unten zeigenden Pfeil (rechts neben dem Backup-Ziel) und klicken Sie dann auf **Durchsuchen...**. Wählen Sie die hinzuzufügenden Elemente aus dem rechten Feld der Zeile 'Dateiname':

- 'Datum hinzufügen' – das Erstellungsdatum des Backups wird angehängt
- 'Zeit hinzufügen' – die Zeit der Backup-Erstellung wird angehängt

- 'Benutzernamen hinzufügen' – der aktuelle Benutzername wird angehängt
 - 'Maschinennamen hinzufügen' – der Name des Computers wird angehängt
 - 'Task-Namen hinzufügen' – die Bezeichnung des Tasks, der das Backup beinhaltet, wird angehängt
 - 'Task-Nummer hinzufügen' – die fortlaufende Nummer des Tasks wird angehängt
4. Klicken Sie auf die Schaltfläche **Backup jetzt**, wenn Sie die Sicherung unmittelbar ausführen lassen wollen. Sie können den Backup-Start außerdem um bis zu 6 Stunden verzögern, indem Sie rechts neben der Schaltfläche auf den nach unten zeigenden Pfeil klicken und dann ein Verzögerungsintervall aus dem Listenfeld wählen.

Falls Sie die vorgegebenen Backup-Optionen ändern müssen, klicken Sie auf **Optionen für Datei-Backup**, um die gewünschten Einstellungen vorzunehmen. Sie können zudem das vorgegebene Backup-Schema ändern, indem Sie auf den entsprechenden Link klicken. Zu weiteren Informationen siehe Backup-Schemata (S. 65).

Wenn Sie wollen, dass das Backup geplant ausgeführt wird, klicken Sie auf den Link **Anschalten**, um eine Planung einzurichten (zu weiteren Informationen siehe Planung (S. 168)). Um das Backup nach Planung ausführen zu lassen, klicken Sie auf den Pfeil rechts neben der Schaltfläche **Backup jetzt** und wählen aus dem Listenfeld den Eintrag **Später**. Das von Ihnen konfigurierte Backup wird gemäß der eingestellten Planung ausgeführt. Sie können das Backup später auch manuell von der Registerkarte **Backup und Recovery** aus starten.

Das Programm ermöglicht Ihnen, Dateien durch die Verwendung von Kategorien zu sichern. Zu weiteren Informationen siehe Dateikategorien.

Sie können Dateien bzw. Ordner mit den Attributen 'versteckt' oder 'System' vom Backup ausschließen, wie auch Dateien, die von Ihnen festgelegten Kriterien entsprechen. Zu weiteren Informationen siehe Elemente vom Backup ausschließen.

3.4.1 Dateikategorien

Das Programm ermöglicht Ihnen, Dateien durch die Verwendung von Kategorien zu sichern. Durch die Wahl von Dateikategorien bestimmen Sie, dass alle Dateien des entsprechenden Typs, die automatisch auf den Laufwerken Ihres Computers gefunden werden, per Backup gesichert werden. Sie können zudem folgende vorgegebene Kategorien verwenden: **Video, Musik, Bilder, Finanzen, E-Books** und **Dokumente**. Darüber hinaus können Sie eine beliebige Anzahl benutzerdefinierter Kategorien hinzufügen, die Dateien und Ordner enthalten. Die neuen Kategorien werden zusammen mit den eben genannten gespeichert und angezeigt. Sie können die Inhalte jeder vorgegebenen oder benutzerdefinierten Dateikategorie verändern (bearbeiten) oder löschen. Vorgegebene Dateikategorien können nicht gelöscht werden.

Klicken Sie auf **Kategorie hinzufügen**, um eine benutzerdefinierte Kategorie zu erstellen. Klicken Sie doppelt auf die vorgegebene Bezeichnung, um für die benutzerdefinierte Kategorie einen neuen Namen einzugeben. Wählen Sie die Datenquelle der neuen Kategorie (z.B. einen Ordner), indem Sie auf **Durchsuchen...** klicken. Standardmäßig enthält die neue Kategorie **Nur die folgenden Dateitypen** – Sie können aber auch Filter anwenden, um spezielle Dateitypen festzulegen, die Sie (nicht) gesichert haben möchten.

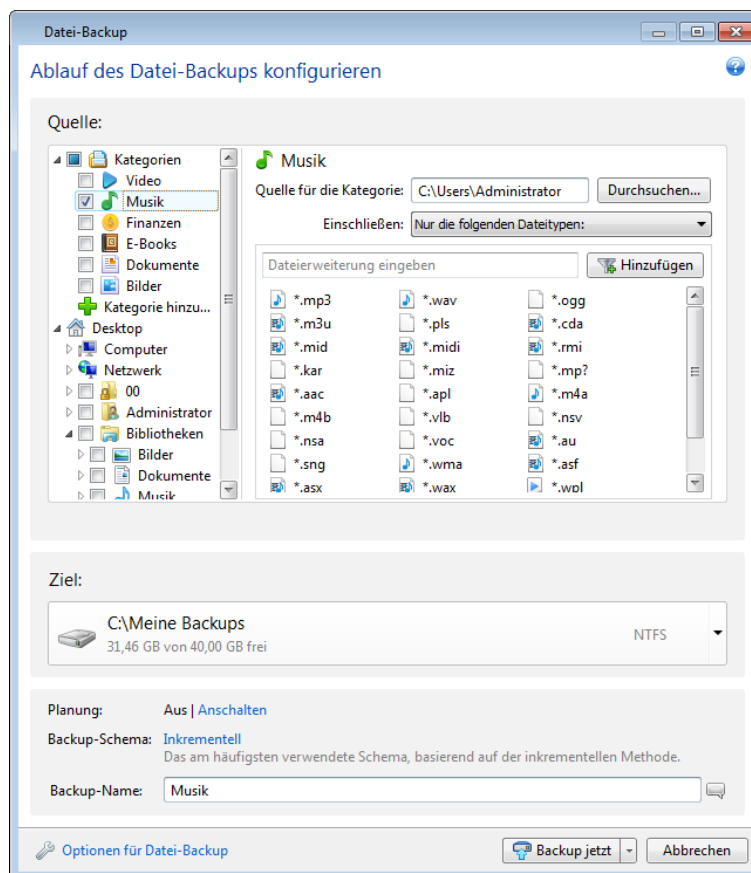

Um einen Filter zu konfigurieren, definieren Sie seinen Typ: **Nur die folgenden Dateitypen** oder **Alle Daten ausschließlich folgender Dateitypen**.

Sie können einem bestimmten Filter weitere Dateitypen hinzufügen, indem Sie die dazugehörigen Erweiterungen je einzeln in das entsprechende Feld eingeben und dann auf **Hinzufügen** klicken.

Die hinzugefügten Dateitypen erscheinen im unteren Fenster.

3.4.2 Unterstützung für das zip-Format

Wenn Sie das zip- statt des tib-Formats verwenden, können Sie auch ohne Acronis True Image Home 2012 und von überall Dateien aus Backups zurückholen.

Sie können beispielsweise im Büro Dateien auf einem USB-Stick sichern und sie zu Hause auf Ihrem Notebook wiederherstellen, ohne Acronis True Image Home 2012 installieren zu müssen. Das gilt insbesondere, weil übliche Betriebssysteme (wie Microsoft Windows und Mac OS X) über eine integrierte Unterstützung des zip-Formats verfügen.

Beachten Sie, dass die eingebaute Unterstützung für zip-Dateien in Windows keine Aktionen mit Multivolume-zip-Archiven oder mit solchen zip-Backups erlaubt, die eine Größe von 4 GB übersteigen oder Dateien enthalten,

die größer als 4GB sind. Wenn also die Dateigröße Ihres zip-Backups 4 GB übersteigt, können Sie Dateien aus diesem Backup nur mit Acronis True Image Home 2012 wiederherstellen.

Das zip-Format steht Ihnen zur Verfügung, wenn Sie Dateien bzw. Ordner sichern oder wenn Sie Reservekopien Ihrer Backups erstellen.

Acronis True Image Home 2012 bietet für das zip-Format überwiegend dieselbe Funktionalität wie für das tib-Format. Sie können Backups planen, zip-Archive validieren, Dateien und Ordner von zip-Archiven wiederherstellen, inkrementelle und differentielle Backups erstellen und so weiter.

Kennwortschutz und Verschlüsselung stehen jedoch nicht zur Verfügung.

Acronis True Image Home 2012 kann nur seine eigenen zip-Backups wiederherstellen und validieren. Wurde ein zip-Archiv durch ein Datei-Archivierungsprogramm (wie 7-Zip) erstellt, dann kann es durch Acronis True Image Home 2012 nicht wiederhergestellt und validiert werden.

3.5 Backup von E-Mails

Acronis True Image Home 2012 ermöglicht Ihnen, Nachrichten, Konten und Einstellungen von Microsoft Outlook 2000, 2002, 2003, 2007, 2010, Microsoft Outlook Express, Windows Mail und Windows Live zu sichern. Beim E-Mail-Backup handelt es sich um die Untermenge eines dateibasierten Backups, bei dem vordefinierte Ordner mit einem Minimum an erforderlichen Benutzeraktionen gesichert werden. Sollte es jedoch nötig sein, können Sie die Komponenten und Ordner von Microsoft Outlook auch einzeln auswählen.

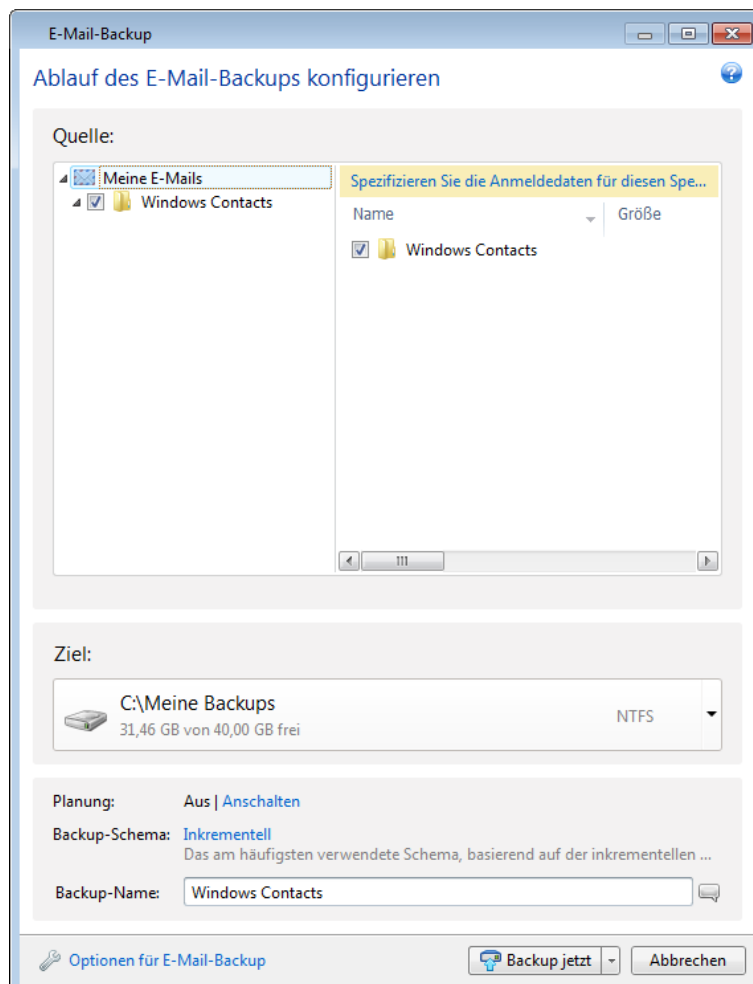

Sie können folgende Elemente wählen:

- Nachrichten, die in .PST/.DBX-Datenbankdateien enthalten sind
- E-Mail-Konten

Bei Microsoft Outlook 2000, 2002, 2003, 2007, 2010

- Mail-Ordner
- Kalender
- Kontakte
- Tasks
- Anmerkungen
- Signaturen
- News-Ordner
- Benutzereinstellungen
- Adressbuch

Bei Microsoft Outlook Express

- Mail-Ordner
- Adressbuch (wählen Sie **Windows-Adressbuch**).

Acronis True Image Home 2012 unterstützt das Backup von IMAP-Mail-Ordern (Internet Messages Access Protocol) für Microsoft Outlook. Das heißt, Sie können Ordner sichern, die auf einem Mail-Server gespeichert sind. Bei Microsoft Outlook Express und Windows Mail können nur lokale E-Mail-Ordner gesichert werden.

Beachten Sie, dass Acronis True Image Home 2012 keine Unicode-Zeichen bei Elementen unterstützt, die mit dem Backup-Typ **E-Mail-Backup** gesichert werden.

So sichern Sie Ihre E-Mails:

1. Klicken Sie auf der Registerkarte **Backup und Recovery** auf **Andere Backups** und wählen Sie dann **E-Mail-Backup**. Daraufhin öffnet sich das Fenster **E-Mail-Backup**.
2. Wählen Sie die zu sichernden E-Mail-Elemente im Bereich **Backup-Quelle**. Auf der rechten Seite werden alle zum Element gehörenden Inhalte und Unterelemente vorausgewählt angezeigt. Sie können hier gegebenenfalls die Markierung derjenigen Unterelemente aufheben, die Sie nicht in das Backup einbeziehen möchten.
3. Wählen Sie ein Backup-Ziel (übernehmen Sie den vorgegebenen Speicherort oder suchen Sie nach einem anderen, indem Sie auf das Pfeilsymbol rechts neben dem aktuellen Zielort klicken und den Befehl **Durchsuchen...** wählen).
4. Das Programm gibt dem Backup eine Standardbezeichnung, Sie können auf Wunsch aber auch eine andere im Feld **Backup-Name** eintragen.
5. Klicken Sie auf die Schaltfläche **Backup jetzt**, wenn Sie die Sicherung unmittelbar ausführen lassen wollen. Sie können den Backup-Start außerdem um bis zu 6 Stunden verzögern, indem Sie rechts neben der Schaltfläche auf den nach unten zeigenden Pfeil klicken und dann ein Verzögerungsintervall aus dem Listenfeld wählen.

Beachten Sie, dass Sie den Benutzernamen und das Kennwort Ihres Windows-Kontos spezifizieren müssen. Diese Vorgabe wurde aus Sicherheitsgründen so eingerichtet. Details finden Sie unter Windows-Konto (S. 79).

Falls Sie die vorgegebenen Backup-Optionen ändern müssen, klicken Sie auf **Optionen für E-Mail-Backup**, um dann die gewünschten Einstellungen vorzunehmen. Sie können zudem das vorgegebene

Backup-Schema ändern, indem Sie auf den entsprechenden Link klicken. Zu weiteren Informationen siehe Backup-Schemata (S. 65).

Wenn Sie wollen, dass das Backup geplant ausgeführt wird, klicken Sie auf den Link **Anschalten**, um eine Planung einzurichten (zu weiteren Informationen siehe Planung (S. 168)). Um das Backup nach Planung ausführen zu lassen, klicken Sie auf den Pfeil rechts neben der Schaltfläche **Backup jetzt** und wählen aus dem Listenfeld den Eintrag **Später**. Das von Ihnen konfigurierte Backup wird dann gemäß der eingestellten Planung ausgeführt. Sie können das Backup später auch manuell von der Registerkarte **Backup und Recovery** aus starten.

3.6 Acronis Nonstop Backup verwenden

Acronis Nonstop Backup ermöglicht einen einfachen Schutz Ihrer Laufwerke und Dateien. Sie können komplette Laufwerke, einzelne Dateien und verschiedene Versionen von diesen wiederherstellen.

Acronis Nonstop Backup ist in erster Linie dazu gedacht, Ihre Daten (Dateien, Ordner, Kontakte usw.) kontinuierlich zu schützen, Sie können es aber auch zum Schutz kompletter Volumes verwenden. Falls Sie ein komplettes Volume zum Schutz ausgewählt haben, können Sie später unter Verwendung einer Recovery-Aktion für Images das Volume auch im Ganzen wiederherstellen.

Acronis Nonstop Backup kann jedoch nicht zum Schutz von Daten verwendet werden, die auf externen Laufwerken gespeichert sind.

Die Funktionsweise

Nachdem Sie Acronis Nonstop Backup gestartet haben, führt das Programm ein anfängliches Voll-Backup der für die Sicherung ausgewählten Daten aus. Danach speichert Acronis Nonstop Backup alle fünf Minuten Änderungen an den geschützten Dateien (einschließlich geöffneter), so dass Sie in der Lage sind, Ihr System zu einem exakten Zeitpunkt wiederherzustellen.

Üblicherweise wird von den geschützten Daten für die nächsten 24 Stunden je ein Datenzustand im 5 Minuten-Rhythmus gesichert.

Die älteren Backups werden so konsolidiert, dass Acronis True Image Home 2012 tägliche Backups für die letzten 30 Tage und wöchentliche Backups solange behält, bis der komplette Speicherplatz des Nonstop Backup-Datenspeichers verwendet wurde.

Beachten Sie, dass wenn Acronis Nonstop Backup ein Nicht-System-Volume schützt und seit 5 Minuten nach dem letzten Backup zu keinen Änderungen gekommen ist, das nächste geplante Backup übersprungen wird. Acronis Nonstop Backup wartet auf signifikante Datenänderungen und erzeugt nur dann ein neues inkrementelles Backup, wenn solche Änderungen festgestellt wurden. In diesen Fällen überschreitet das tatsächliche Zeitintervall die vorgegebenen 5 Minuten. Acronis True Image Home 2012 prüft außerdem nur die Änderungen einer Datei auf dem Laufwerk und nicht die im Hauptspeicher, so dass, falls Sie z.B. in Word eine Stunde lang ein Dokument bearbeiten und dieses nicht speichern, solche Änderungen nicht erfasst werden.

Die Konsolidierung wird täglich zwischen Mitternacht und 1 Uhr durchgeführt. Die erste Konsolidierung erfolgt, nachdem Nonstop Backup mindestens 24 Stunden gelaufen ist. Wenn Sie das Nonstop Backup z.B. um 10 Uhr am 12. Juli gestartet haben, findet die erste Konsolidierung zwischen 0 und 1 Uhr am 14. Juli statt. Danach konsolidiert das Programm die Daten jeden Tag zur selben Zeit. Ist der Computer im Zeitraum zwischen 0 Uhr und 1 Uhr ausgeschaltet, findet die Konsolidierung beim Einschalten des Computers statt. Wenn Sie Nonstop Backup für einige Zeit ausschalten, findet die Konsolidierung statt, nachdem Sie es wieder starten.

Sie vermuten sicher, dass bei dieser Backup-Frequenz der Speicherplatz schnell erschöpft ist. Ihre Sorge ist unbegründet, da Acronis True Image Home 2012 nur sogenannte „Deltas“ sichert. Das bedeutet, dass nur die Unterschiede zwischen alten und neuen Versionen gesichert werden und nicht die geänderten Dateien als Ganzes. Wenn Sie z.B. Microsofts Outlook oder Windows Mail verwenden ist, ist die PST-Datei möglicherweise sehr groß. Außerdem wird sie mit jeder gesendeten oder empfangenen E-Mail geändert. Das Sichern der gesamten pst-Datei nach jeder Änderung wäre eine nicht akzeptierbare Speicherplatzverschwendung, also sichert Acronis zusätzlich zur anfänglich gesicherten Datei nur geänderte Teile.

3.6.1 Daten kontinuierlich schützen

Betrachten wir, wie Sie Nonstop Backup zum Schutz Ihrer Daten verwenden können.

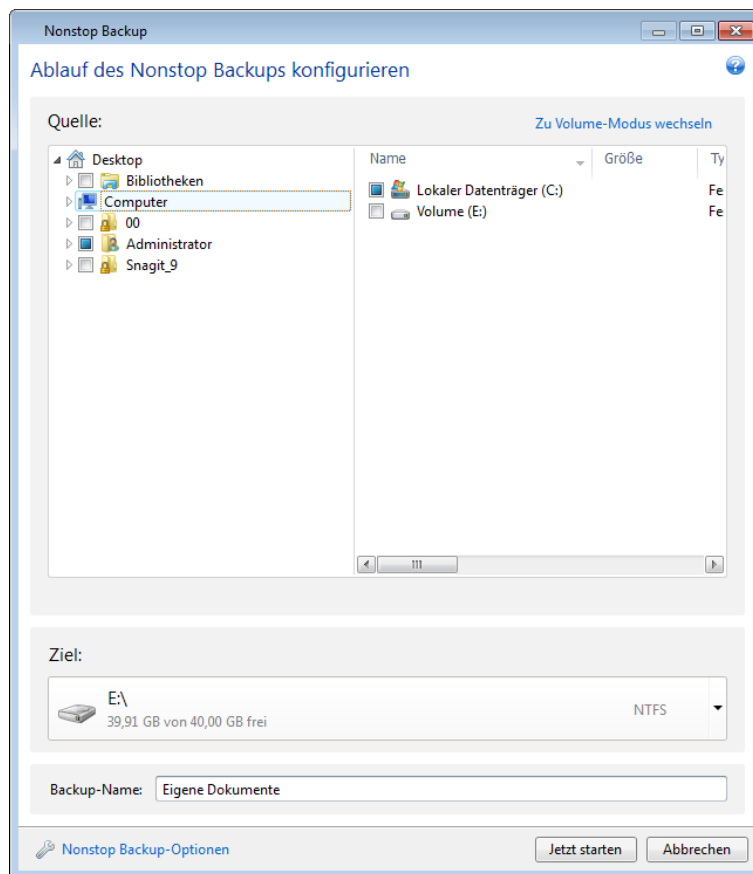

So aktivieren Sie einen kontinuierlichen Schutz Ihrer Daten:

1. Klicken Sie in der Registerkarte **Backup und Recovery** auf **Andere Backups** und wählen Sie dann **Nonstop Backup**. Daraufhin öffnet sich das Fenster **Nonstop Backup**.
2. Wählen Sie die durch Nonstop Backup zu schützenden Elemente aus dem Verzeichnisbaum (im Bereich **Backup-Quelle**). Die rechte Seite zeigt die Inhalte des jeweiligen Elements an, zusammen mit allen ausgewählten Dateien und Unterordnern. Hier können Sie auch die Markierung der Dateien aufheben, die Sie nicht schützen müssen. Falls Sie weitere Elemente schützen müssen, dann fahren Sie auf gleiche Art mit der Auswahl der Elemente im Verzeichnisbaum fort.
3. Wählen Sie einen Zielort für das Nonstop Backup (Sie können den vorgegebenen Speicherort übernehmen oder nach einem anderen suchen, indem Sie auf den aktuellen Zielort klicken. Wählen Sie ein passendes Ziel aus dem Listenfeld). Weitere Informationen zur Auswahl und Verwaltung von Nonstop Backup-Storages finden Sie unter Acronis Nonstop Backup-Datenspeicher (Storage) (S. 57).

4. Das Nonstop Backup erhält eine Standardbezeichnung, Sie können auf Wunsch im Feld **Backup-Name** aber auch eine andere Bezeichnung eingeben.
5. Klicken Sie auf die Schaltfläche **Jetzt starten**, damit der Schutz der gewählten Daten unmittelbar beginnt.

*Nonstop Backup und Try&Decide können nicht gleichzeitig arbeiten. Sollten Sie bei eingeschaltetem Try&Decide-Modus auf die Schaltfläche **Jetzt starten** klicken, wird das Programm eine Meldung anzeigen, dass Nonstop Backup nicht gestartet werden kann, während Sie im Probiertmodus arbeiten. Sie müssen eine laufende Try&Decide-Sitzung also beenden, um Nonstop Backup starten zu können.*

Sie können die Nonstop Backup-Einstellungen jederzeit ändern. Klicken Sie dazu auf das Zahnrad-Symbol in der Nonstop Backup-Box und wählen Sie **Einstellungen bearbeiten** im Menü 'Aktionen'. Sichern Sie die bearbeiteten Nonstop Backup-Einstellungen, indem Sie auf die Schaltfläche **Speichern** klicken, worauf Nonstop Backup sofort mit den neuen Einstellungen arbeiten wird. Wenn Sie den Nonstop Backup-Zielort ändern, erstellt das Programm von den zu schützenden Daten ein neues Voll-Backup am neuen Nonstop Backup-Storage.

*Sie können Dateien und Ordner in das Nonstop Backup auch aufnehmen, indem Sie diese im Windows Explorer auswählen und im Kontextmenü (Klick mit der rechten Maustaste auf das gewählte Element) den Befehl **In Nonstop-Backup einbeziehen** aktivieren.*

3.6.2 Ihr System kontinuierlich schützen

Sie können Acronis Nonstop Backup auch verwenden, um Ihr komplette System-Volumen zu schützen. Sofern Sie über ausreichend Speicherplatz verfügen, kann Acronis Nonstop Backup auch mehr als ein Volumen gleichzeitig schützen.

So aktivieren Sie einen kontinuierlichen Schutz für Ihr System-Volumen:

1. Klicken Sie in der Registerkarte **Backup und Recovery** auf **Andere Backups** und wählen Sie dann **Nonstop Backup**. Daraufhin öffnet sich das Fenster **Nonstop Backup**.

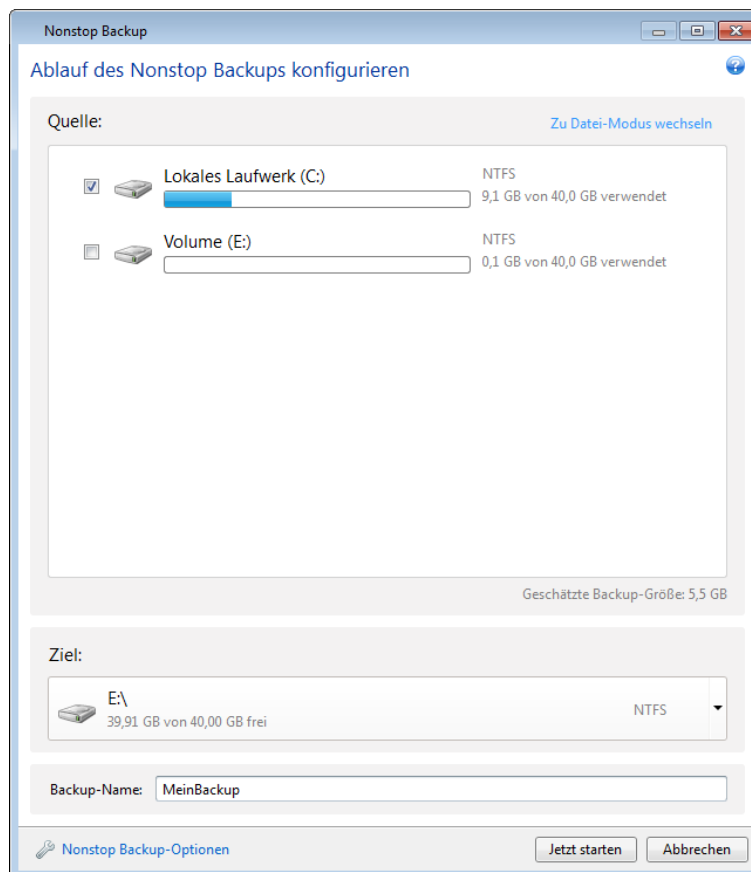

2. Klicken Sie in der oberen rechten Ecke des Nonstop Backup-Fensters auf **Zu Volume-Modus wechseln**. Die auf den lokalen Laufwerken verfügbaren Volumes erscheinen daraufhin im Fensterbereich **Backup-Quelle**. Wählen Sie das System-Volume, indem Sie das entsprechende Kontrollkästchen aktivieren.
3. Wählen Sie einen Zielort für Nonstop Backup (übernehmen Sie den vorgegebenen Speicherort oder suchen Sie nach einem anderen, indem Sie auf den aktuellen Zielort klicken und aus dem Listenfeld einen passenderen aussuchen).
Das von Ihnen zum Schutz ausgewählte Volume können Sie jedoch nicht als Ziel für den Nonstop Backup-Storage angeben.
4. Das Nonstop Backup erhält eine Standardbezeichnung, Sie können auf Wunsch aber auch eine andere in das Feld **Backup-Name** eintragen.
5. Klicken Sie auf die Schaltfläche **Jetzt starten**, damit der Schutz des/der gewählten Volume(s) unmittelbar beginnt.

*Nonstop Backup und Try&Decide können nicht gleichzeitig arbeiten. Sollten Sie bei eingeschaltetem Try&Decide-Modus auf die Schaltfläche **Jetzt starten** klicken, wird das Programm eine Meldung anzeigen, dass Nonstop Backup nicht gestartet werden kann, während Sie im Probiertmodus arbeiten. Sie müssen eine laufende Try&Decide-Sitzung also beenden, um Nonstop Backup starten zu können.*

Sie können Dateien vom Schutz ausschließen, die von Ihnen spezifizierten Kriterien entsprechen. Klicken Sie auf den Link **Nonstop Backup-Optionen**, um Ausschlusskriterien hinzuzufügen. Sie können beim Hinzufügen der Kriterien die üblichen Windows-Wildcards verwenden. Zu weiteren Informationen siehe Elemente vom Backup ausschließen.

3.6.3 Acronis Nonstop Backup-Datenspeicher (Storage)

Die Acronis Nonstop Backup-Storage Datenspeicher (Data Storages) können auf lokalen (internen oder externen) Laufwerken erstellt werden.

In den meisten Fällen dürfte ein externes Festplattenlaufwerk eine gute Wahl als Nonstop Backup-Datenspeicher sein. Sie können externe Laufwerke mit folgenden Schnittstellen nutzen: USB (inklusive USB 3.0), eSATA, FireWire und SCSI.

Sie können auch einen NAS-Datenspeicher verwenden, allerdings mit der Einschränkung, dass er mit dem SMB-Protokoll erreichbar sein muss. Es ist dabei unerheblich, ob die NAS-Freigabe, die als Datenspeicher verwendet werden soll, als lokales Laufwerk zugeordnet ist. Wenn für die Freigabe eine Anmeldung erforderlich ist, müssen Sie die entsprechenden Anmeldedaten (Benutzername, Kennwort) angeben. Weitere Informationen finden Sie unter Authentifizierungseinstellungen (S. 156). Acronis True Image Home 2012 speichert die Anmeldedaten, sodass für spätere Verbindungen zur Freigabe keine Anmeldung erforderlich ist.

Wenn Sie kein externes Laufwerk oder NAS haben, kann auch ein internes Laufwerk (inklusive dynamischer Laufwerke) als Zielspeicherort für das Nonstop Backup verwendet werden. Beachten Sie, dass Sie kein Volume als Nonstop Backup-Storage verwenden können, welches Sie von Nonstop Backup auch gleichzeitig schützen lassen. Sollte Ihr Computer nur ein Laufwerk mit nur einem einzigen Volume haben, dann können Sie Acronis Nonstop Backup dennoch nutzen, indem Sie eine Acronis Secure Zone erstellen und diese dann als Nonstop Backup-Storage angeben.

Acronis True Image Home 2012 überprüft vor Erstellung eines Acronis Nonstop Backup Storages, ob der angegebenen Zielort auch über ausreichend freien Speicherplatz verfügt. Dazu wird der Umfang der zu schützenden Daten mit 1,2 multipliziert und der so errechnete Wert mit dem verfügbaren Speicherplatz verglichen. Sofern der freie Speicherplatz des Zielorts diesen minimalen Größenanforderungen entspricht, kann er als Speicherziel zur Aufnahme der Nonstop Backup-Daten verwendet werden.

Acronis Nonstop Backup-Storages verwalten

Irgendwann ist auf dem Acronis Nonstop Backup-Storage kein Speicherplatz mehr vorhanden; wie lange das dauert, hängt jedoch vom Nonstop Backup-Zielort sowie Umfang und Art der Daten ab, die von Acronis Nonstop Backup geschützt werden.

Sobald der freie Speicherplatz auf dem Storage unter 200 MB rutscht, werden Sie vom Programm gewarnt. Sie können dann einen anderen Zielort angeben, ohne die bisher gesicherten Daten zu verlieren. Sie können die im alten Storage gespeicherten Daten weiterhin wiederherstellen. Beachten Sie, dass Acronis True Image Home 2012 ein neues Voll-Backup der von Nonstop Backup zu schützenden Daten erstellt, sobald ein neuer Zielort als Storage angegeben wurde.

Eine andere Möglichkeit zur Verwaltung des Acronis Nonstop Backup-Storages besteht darin, nicht mehr benötigte Backup-Versionen zu löschen. Klicken Sie zum Bereinigen des Datenspeichers auf das Zahnrad-Symbol in der Nonstop Backup-Box, um das Menü 'Aktionen' zu öffnen und wählen Sie dann **Bereinigen....** Acronis True Image Home 2012 öffnet ein Fenster zur Festlegung einer Zeitspanne, um diejenigen Backup-Versionen zu löschen, die während dieser Periode erstellt wurden. Wählen Sie den entsprechenden Zeitraum aus und klicken Sie auf **OK**.

Sie können nur den aktuellen Acronis Nonstop Backup-Storage bereinigen.

Sie können auch den gesamten Acronis Nonstop Backup-Storage bereinigen; wählen Sie dazu im Menü 'Aktionen' des Nonstop Backup-Dialogs den Befehl **Löschen**. Wenn Sie den aktiven Nonstop Backup-Dialog wählen, stoppt der Löschprozess die Ausführung von Acronis Nonstop Backup.

3.6.4 Nonstop Backup – Häufig gestellte Fragen (FAQ)

Warum pausiert Acronis Nonstop Backup von alleine? – Das ist ein vorgesehenes Verhalten von Acronis Nonstop Backup. Wenn die Systemauslastung auf einen kritischen Wert steigt, erhält Acronis Nonstop Backup einen Überlastungsalarm von Windows und unterbricht seinen Prozess selbstständig. Dadurch soll Windows bei der Auslastung durch andere Anwendungen geholfen werden. Eine solche Überlastung kann durch die Ausführung Ressourcen-hungriger Anwendungen verursacht werden (beispielsweise ein systemweiter Scan durch eine Antivirus-Software).

Die Nonstop Backup-Aktion wird in so einem Fall automatisch unterbrochen und kann von Ihnen nicht wieder manuell gestartet werden. Acronis Nonstop Backup gibt dem System nach Aktivierung seines Pausenzustands eine Stunde Zeit, die Belastung zu verringern und versucht dann automatisch, sich neu zu starten.

Dabei hat Acronis Nonstop Backup einen automatischen 'Neustartzähler' von 6. Das bedeutet, dass Acronis Nonstop Backup nach dem ersten automatischen Neustartversuch noch fünfmal einen Versuch zum erneuten Starten durchführt – mit einem Zeitspanne von einer Stunde zwischen den Versuchen.

Ist auch der sechste Versuch nicht erfolgreich, wartet Acronis Nonstop Backup bis zum nächsten Kalendertag. Am nächsten Tag wird der automatische Neustartzähler auch wieder zurückgesetzt. Wenn nicht gestört, führt Acronis Nonstop Backup also sechs Neustartversuche pro Tag aus.

Sie können den Neustartzähler durch eine der folgenden Aktionen zurücksetzen lassen:

- Einen Neustart des Acronis Nonstop Backup-Dienstes;
- Einen Neustart des Computers.

Durch einen Neustart des Acronis Nonstop Backup-Dienstes wird nur der Neustartzähler auf 0 gesetzt. Sollte das System immer noch überlastet sein, wird Acronis Nonstop Backup wieder pausiert. Die Prozedur zum Neustart des Acronis Nonstop Backup-Dienstes wird in einem Artikel der Acronis Support Knowledge Base beschrieben (<http://forum.acronis.com/forum/14958>).

Durch einen Neustart des Computers wird sowohl dessen Auslastung wie auch der Neustartzähler zurückgesetzt. Sollte das System danach erneut überlastet werden, pausiert auch Acronis Nonstop Backup wieder.

Warum verursacht Acronis Nonstop Backup manchmal eine hohe CPU-Last? – Das ist ein erwartetes Verhalten von Acronis Nonstop Backup. Dies kann beispielsweise passieren, wenn Acronis Nonstop Backup nach einer Pause neu gestartet wurde und während dieser Pause eine beachtliche Menge zu schützender Daten verändert wurden.

Wenn Sie beispielsweise Acronis Nonstop Backup, welches Sie zum Schutz Ihres System-Volumes einsetzen, manuell unterbrechen – und dann ein neues Anwendungsprogramm installieren. Wenn Sie Acronis Nonstop Backup erneut starten, wird für einige Zeit eine CPU-Last erzeugt. Der Prozess (afcdpsrv.exe) geht danach aber wieder auf normal zurück.

Das passiert, weil Acronis Nonstop Backup die bisher gesicherten Daten gegen diejenigen überprüfen muss, die während der Pause verändert wurden. Wurde eine beträchtliche Datenmenge verändert, kann der Prozess für einige Zeit eine erhöhte CPU-Last bewirken. Acronis Nonstop Backup kehrt zu seiner normalen Aktivität zurück, sobald die Überprüfung durchgeführt wurde und alle veränderten Daten gesichert wurden.

Kann ein Acronis Nonstop Backup-Storage auf einem FAT32-Volume (Partition) der lokalen Festplatte liegen? – Nein, es können nur Volumes mit NTFS als Dateisystem für den Storage verwendet werden. Der Grund für diese Beschränkung ist, dass Acronis für seine Funktion das Attribut 'Sparse File' (geringe Datendichte) benötigt (beispielsweise zur Durchführung der Autokonsolidierung). Das Attribut 'Sparse File' (geringe Datendichte) wurde erst mit NTFS eingeführt.

Kann ein Acronis Nonstop Backup-Storage auf einer Netzwerkfreigabe oder einem NAS-Gerät liegen? – Ja, Acronis Nonstop Backup unterstützt Netzwerkfreigaben, Netzlaufwerke, NAS- und andere über das Netzwerk angeschlossene Geräte, mit einer Einschränkung – sie müssen das SMB-Protokoll verwenden.

Wie funktioniert die manuelle Bereinigung des Acronis Nonstop Backup-Storages? – Sie können den Acronis Nonstop Backup-Storage bereinigen, indem Sie die gesicherten Daten einer bestimmten Zeitspanne löschen. Angenommen, Sie haben Acronis Nonstop Backup zum Schutz Ihres System-Volumes am 15.08.11 gestartet und das Volume wurde nun seit diesem Tag geschützt. Weiterhin angenommen, der heutige Tag wäre der 15.12.11 und Ihr Acronis Nonstop Backup-Storage ist nahezu voll. Sie beschließen, nicht mehr benötigte Daten zu löschen, um so etwas Speicherplatz freizumachen. Zur Bereinigung des Storages klicken Sie auf das Zahnrad-Symbol in der Nonstop Backup-Box, um das Menü 'Aktionen' zu öffnen und wählen dann **Bereinigen....** Acronis True Image Home 2012 öffnet ein Fenster zur Festlegung einer Zeitspanne, um diejenigen Backup-Versionen zu löschen, die während dieser Periode erstellt wurden. Weiterhin angenommen, Sie haben in der Zeit vom 1. September bis zum 1. Dezember am System keine wichtigen Änderungen vorgenommen. Klicken Sie daher auf die entsprechende Zeitspanne und wählen Sie **OK**. Das Programm löscht daraufhin alle während dieser Zeitspanne erstellten Backup-Versionen und konsolidiert die verbliebenen Backup-Versionen zur Wahrung ihrer Konsistenz. Betrachten wir einige typische Fälle, um zu erläutern, welche Daten gelöscht und welche bewahrt werden. Betrachten wir zuerst eine Systemdatei, beispielsweise 'notepad.exe'. Sie wurde während des anfänglichen Voll-Backups am 15. August gesichert und üblicherweise seit dem nicht verändert. In diesem Fall verbleibt die Datei daher nach der Bereinigung im Nonstop Backup. Nehmen Sie jetzt an, dass Sie am 15. September ein Spiel installiert haben, mit diesem einige Zeit gespielt haben und es dann am 5. Oktober wieder deinstalliert haben. In diesem Fall werden alle das Spiel betreffenden Dateien vom Nonstop Backup gelöscht. Ein weiteres Beispiel: Sie haben am 16. November mit dem Schreiben einer Magisterarbeit unter Verwendung von Microsoft Word begonnen. In diesem Fall werden alle Dateiversionen dieser Arbeit gelöscht, die in der Zeit vom 16. November bis zum 1. Dezember gesichert wurden – während alle entsprechenden Versionen vom 2. Dezember bis heute bewahrt werden. Zusammenfassend gesagt gehen also alle während dieser Zeitspanne durchgeführten Datenmodifikationen verloren. Alle Dateien, die seit dem anfänglichen Voll-Backup vom 15. August nicht geändert wurden – sowie alle Datenmodifikationen, die vor dem 1. September und nach dem 1. Dezember durchgeführt wurden – werden bewahrt.

So halten Sie ein Acronis Nonstop Backup an – Sie können das Nonstop Backup anhalten, indem Sie in der Nonstop Backup-Box auf das Zahnrad-Symbol klicken und im Menü **Stopp** auswählen. Um das Nonstop Backup fortzusetzen, klicken Sie erneut auf das Zahnrad-Symbol und wählen im Menü **Start**. Wenn die Nonstop Backup-Box erweitert ist, können Sie das Nonstop Backup auch über die entsprechenden Schaltflächen in der Box anhalten und fortsetzen.

Wie kann ich Acronis Nonstop Backup ausschalten und die entsprechenden Sicherungen löschen? – Um ein Acronis Nonstop Backup auszuschalten und zu löschen, klicken Sie in der Registerkarte **Backup und Recovery** der Nonstop Backup-Box auf das Zahnrad-Symbol und wählen im Menü **Löschen**. Damit werden alle Nonstop Backup-Daten gelöscht.

3.7 Reservekopien von Backups erstellen

Sie können Reservekopien Ihrer Backups erstellen und diese im lokalen Dateisystem, auf einem Netzlaufwerk oder einem USB-Flash-Laufwerk (beispielsweise ein USB-Stick) speichern. Eine Reservekopie kann hilfreich sein, wenn das Haupt-Backup beschädigt wird oder das Speichern des Haupt-Backups fehlschlägt.

Zusätzlich zur Erweiterung der Sicherheit für die Daten selbst, erlaubt diese Replikationsfunktion das Kopieren einer Dokumentenzusammenstellung z.B. auf einen USB-Stick zur Nutzung an einem anderen Arbeitsplatz. Sie können also ein normales Backup erstellen und die gleichen Dateien auf einen USB-Stick oder jede lokalen Laufwerk ablegen. Sie können wählen, ob Sie die Reservekopie als 'normale' Dateien in ihrem ursprünglichen Format, als komprimierte zip-Datei oder als tib-Datei (optional durch ein Kennwort und Verschlüsselung geschützt) speichern. Eine kennwortgeschützte Reservekopie kann nur dann verschlüsselt werden, wenn Sie auch das Haupt-Backup verschlüsselt wird und für die Reservekopie ein Kodierungsschlüssel gleicher Länge verwendet wird.

Eine Reservekopie enthält immer alle für das Backup gewählten Dateien; wenn Sie eine Reservekopie erstellen, macht das Programm immer ein Voll-Backup der Quelldaten. Reservekopien können nur als vollständige Backups erstellt werden, inkrementelle/differentielle Backups sind auch im tib-Format nicht möglich.

Bedenken Sie auch, dass die Aktion länger dauert, da das normale Backup und die Reservekopie nacheinander und nicht parallel erstellt werden. Außerdem benötigen Sie mehr Speicherplatz oder ein zusätzliches Speichergerät.

So erstellen Sie beispielsweise eine Reservekopie von Dateien auf USB-Stick:

1. Klicken Sie während einer Backup-Konfiguration auf den Link **Optionen für Datei-Backup**, erweitern Sie das Element **Backup-Reservekopie** und aktivieren Sie das Kontrollkästchen **Reservekopie von Backups erstellen**. Daraufhin öffnet sich das Fenster **Nach Ordner durchsuchen**.
2. Wählen Sie den Zielspeicherort aus und erstellen Sie einen Ordner für die Reservekopien, indem Sie auf das Symbol **Neuer Ordner** klicken.

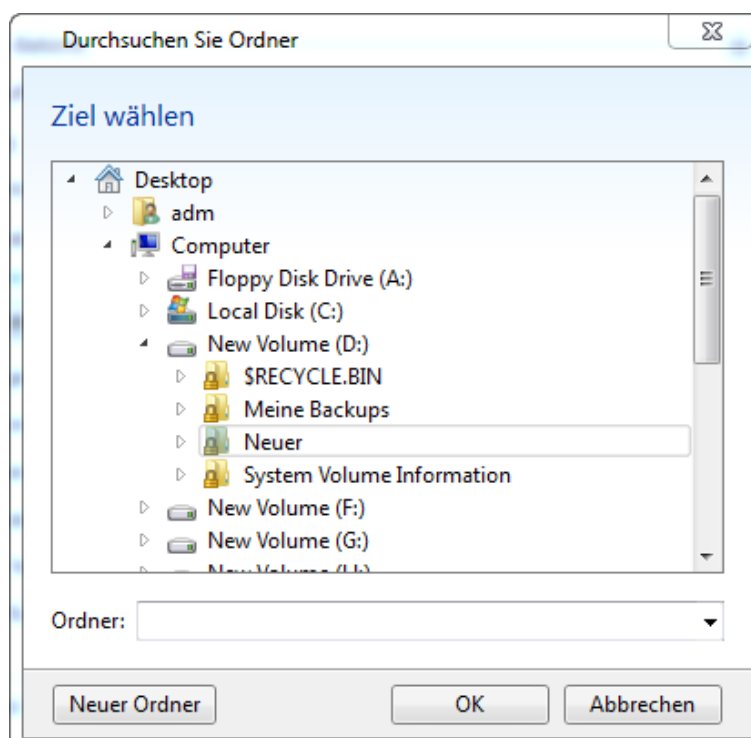

3. Wählen Sie, wie die Dateien auf dem USB-Stick gesichert werden sollen. Wenn Sie Speicherplatz sparen müssen, wählen Sie eine Duplizierung als zip-Datei und klicken Sie dann auf **OK**.

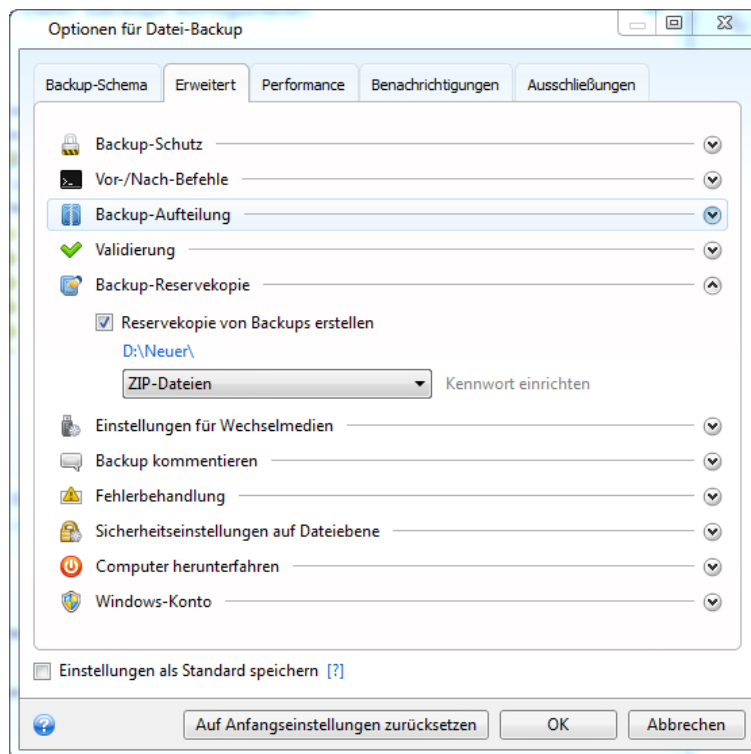

4. Beenden Sie dann die Konfiguration Ihres Backups wie üblich.
5. Klicken Sie auf **Backup jetzt**.

Beachten Sie, dass die eingebaute Unterstützung für zip-Dateien in Windows keine Aktionen mit Multivolume-zip-Archiven oder mit solchen zip-Archiven erlaubt, die eine Größe von 4 GB übersteigen oder Dateien enthalten, die größer als 4 GB sind. Beachten Sie außerdem, dass CD/DVDs als Speicherorte für Reservekopien nicht unterstützt werden.

3.8 Backups an verschiedene Plätze

Acronis True Image Home 2012 ermöglicht Ihnen eine gewisse Flexibilität bei der Wahl des Zielortes für Ihre Backups. Sie können vollständige, inkrementelle und differentielle Backup-Versionen an verschiedenen Plätzen speichern, einschließlich Netzwerkfreigaben, CD/DVD, USB-Sticks sowie auf jedem lokal angeschlossenen, internen oder externen Laufwerk.

Sie erhalten die Möglichkeit zur Speicherung Ihrer Backup-Versionen an verschiedene Plätze, indem Sie bei Konfiguration des betreffenden Backups das Backup-Ziel ändern. Sie können beispielsweise nach Speicherung des anfänglichen Voll-Backups auf ein externes USB-Laufwerk die Backup-Einstellungen so ändern, dass ein USB-Stick als weiteres Backup-Ziel verwendet wird. Darauf werden nachfolgende inkrementelle und differentielle Backups auf den USB-Stick geschrieben.

Sie können aber keine Acronis Secure Zone zum teilweisen Speichern von Backup-Versionen, welche derselben Backup-Kette angehören, verwenden, da solche Backup-Versionen durch die automatische Konsolidierung in der Acronis Secure Zone gelöscht werden könnten. Als Folge würde die Backup-Kette beschädigt werden. Die Funktion kann außerdem auch nicht mit FTP-Servern verwendet werden.

Ein weiterer, nützlicher Aspekt dieser Funktion ist die Möglichkeit, Backups 'on the fly' aufzuteilen. Angenommen, Sie führen ein Backup auf ein bestimmtes Laufwerk aus – und in der Mitte des Backup-Prozesses erkennt Acronis True Image Home 2012, dass dieses Laufwerk nicht genügend

freien Speicherplatz hat, um das Backup fertigzustellen. Das Programm zeigt daraufhin eine Warnmeldung an, dass das Laufwerk voll ist.

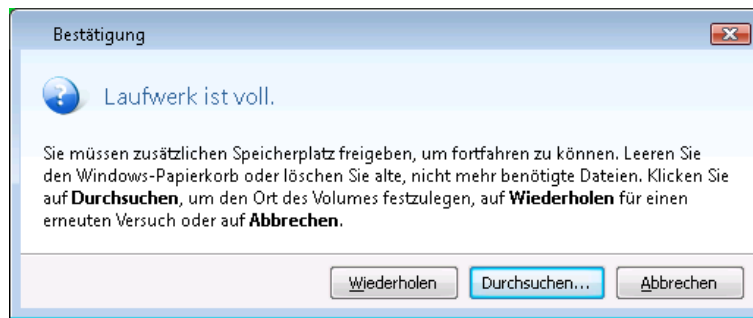

Um das Backup abzuschließen, können Sie entweder versuchen, Speicherplatz freizumachen und auf **Wiederholen** zu klicken oder ein anderes Speichergerät zu wählen. Klicken Sie im Bestätigungsfenster auf **Durchsuchen...**, um die letzte Option zu nutzen. Darauf erscheint das Fenster **Nach Zielort durchsuchen**.

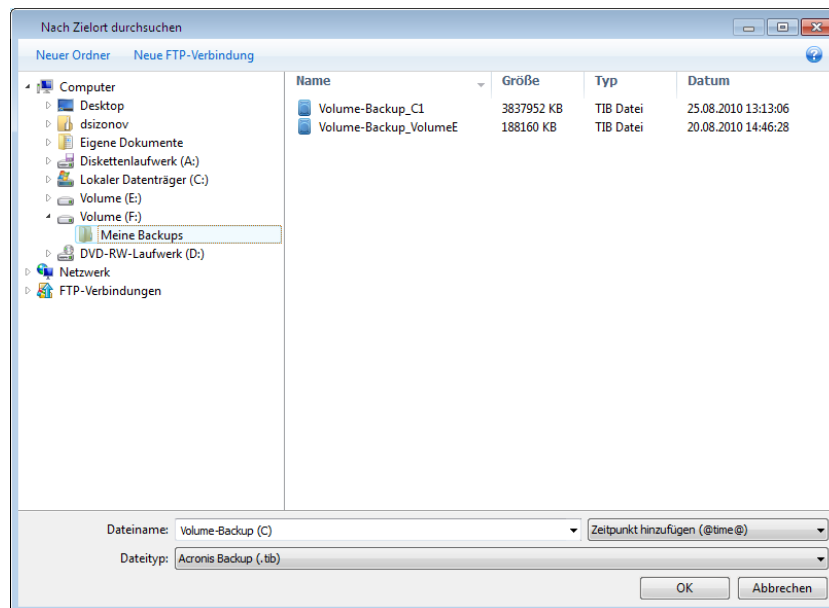

Die linke Fensterseite zeigt alle auf dem Computer verfügbaren Speicherorte. Geben Sie nach Wahl des passenden Speicherortes der Datei einen Namen, die die verbliebenen, noch zu sichernden Daten aufnimmt. Sie können den Namen manuell eingeben (beispielsweise „Ende_der_Backup_Kette.tib“) oder den Dateinamen-Generator verwenden (eine Schaltfläche rechts neben der Zeile). Klicken Sie dann auf **OK**, worauf Acronis True Image Home 2012 das Backup fertig stellen wird.

Wenn Backup-Versionen, die zu einer gemeinsamen Backup-Kette gehören, an verschiedenen Plätzen gespeichert wurden, wird Sie Acronis True Image Home 2012 während einer Wiederherstellung vermutlich nach den Speicherorten früherer Backup-Versionen fragen. Und zwar, wenn die gewählte Backup-Version nicht die von Ihnen zur Wiederherstellung gewünschten Dateien enthält (oder nur Teile von diesen). Dies ist auch bei der Wiederherstellung eines Backups, das 'on-the-fly' erstellt wurde, möglich.

3.9 Ein existierendes Backup der Liste hinzufügen

Sie können Backups, die in der Liste der Backups auf der Registerkarte **Backup und Recovery** nicht angezeigt werden (z.B. Backups, die mit einer früheren Version von Acronis True Image Home erstellt wurden), zu dieser Liste hinzufügen. Klicken Sie auf der Registerkarte **Backup und Recovery** auf **Nach Backups durchsuchen**. Es öffnet sich ein Fenster, in dem Sie auf Ihrem Computer nach Backups suchen können.

Wählen Sie das gewünschte Backup und klicken Sie auf die Schaltfläche **Zur Backup-Liste hinzufügen**, um es in die Liste der Backups aufzunehmen.

3.10 Backups und Backup-Versionen löschen

Es kann vorkommen, dass Sie nicht mehr benötigte Backups und Backup-Versionen löschen wollen. Acronis True Image Home 2012 speichert Informationen über Backups in einer Datenbank für Metadaten-Informationen.

Wenn Sie nicht mehr benötigte Backup-Dateien daher einfach im Windows Explorer löschen, werden die Metadaten-Informationen dieser Backups nicht auch gleichzeitig aus der Datenbank entfernt, wodurch Acronis True Image Home 2012 weiter davon ausgeht, dass sie noch existieren.

Das führt zu Fehlern, wenn das Programm versucht, Aktionen mit nicht mehr existierenden Backups auszuführen. Sie sollten veraltete Backups und Backup-Versionen daher nur mit Funktionen von Acronis True Image Home 2012 entfernen.

So löschen Sie ein komplettes Backup:

Suchen Sie die entsprechende Backup-Box auf der Registerkarte **Backup und Recovery** in Acronis True Image Home 2012. Klicken Sie auf das Zahnrad-Symbol, um das Menü 'Aktionen' zu öffnen und wählen Sie **Löschen**.

Wenn Sie ein komplettes Backup löschen, werden auch all seine Versionen entfernt.

So löschen Sie eine bestimmte Backup-Version:

1. Suchen Sie in der Registerkarte **Backup und Recovery** die entsprechende Backup-Box und klicken Sie auf **Durchsuchen und wiederherstellen**.
2. Klicken Sie im Backup Explorer in der Zeitleiste mit der rechten Maustaste auf die zu löschende Version und wählen Sie anschließend den Befehl **Version löschen**.

Beachten Sie beim Löschen einer Backup-Version, dass von dieser auch andere Versionen abhängen können. In diesem Fall werden auch die abhängigen Versionen gelöscht, da von diesen Versionen ohnehin keine Wiederherstellung mehr möglich ist.

- **Falls Sie eine Voll-Backup-Version löschen** – löscht das Programm ebenfalls alle nachfolgenden inkrementellen und differentiellen Versionen (bis zur nächsten vollständigen Version).
- **Falls Sie eine inkrementelle oder differentielle Backup-Version löschen** – löscht das Programm ebenfalls alle nachfolgenden inkrementellen Versionen bis zur nächsten vollständigen oder differentiellen Version.

3.11 Backup-Optionen

Im Fenster **Optionen für Laufwerk-Backup**, **Optionen für Datei-Backup** bzw. **Optionen für E-Mail-Backup**, **Nonstop Backup Optionen** und **Optionen für Online Backup** können Sie jeweils die

Einstellungen für das Backup von Laufwerken/Volumes, Dateien und E-Mails bzw. für den Nonstop- oder Online-Backup konfigurieren. Klicken Sie auf den entsprechenden Link, um das Optionen-Fenster zu öffnen.

Alle Optionen werden nach Installation des Programms auf Ihre Anfangswerte eingestellt. Sie können diese für eine aktuelle Backup-Aktion oder für alle zukünftig erstellten Backups ändern. Aktivieren Sie das Kontrollkästchen **Einstellungen als Standard speichern**, um geänderte Einstellungen für alle zukünftigen Backup-Aktionen als Vorgabe zu übernehmen.

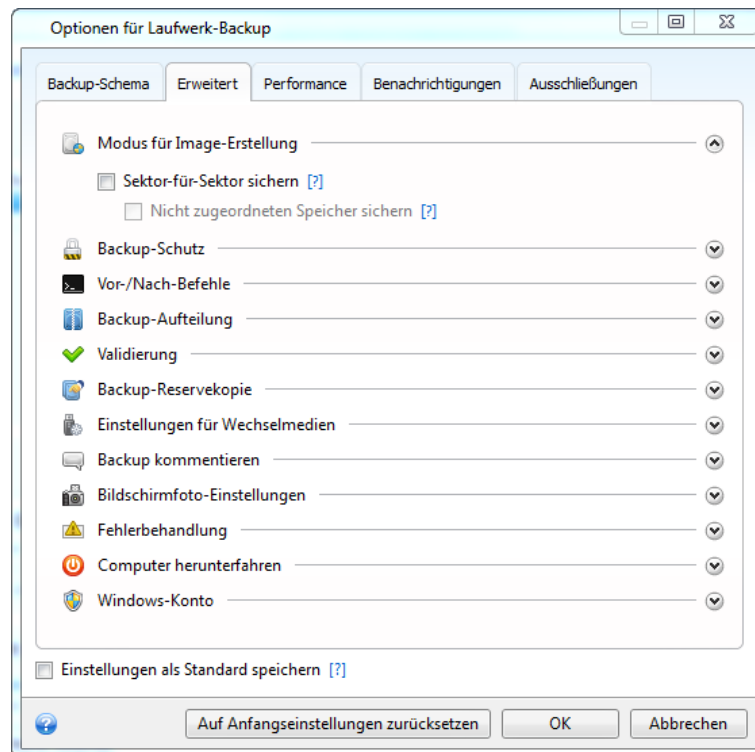

Beachten Sie, dass die Optionen für die verschiedenen Backup-Typen komplett unabhängig voneinander sind und daher von Ihnen einzeln konfiguriert werden sollten.

Klicken Sie auf die Schaltfläche **Auf Anfangseinstellungen zurücksetzen**, um alle geänderten Optionen auf ihre anfänglichen Werte (wie bei der Installation des Programms) zurückzusetzen.

Themen

Backup-Schemata.....	65
Schema 'Eine Version'	66
Schema 'Versionskette'	67
Benutzerdefinierte Schemata	67
Modus für Image-Erstellung	72
Backup-Schutz	72
Befehle vor bzw. nach dem Backup	73
Backup-Aufteilung.....	74
Optionen für Backup-Validierung	74
Backup-Reservekopie.....	75
Einstellungen für Wechselmedien	76
Backup-Kommentar	76
Bildschirmfoto-Einstellungen	77
Fehlerbehandlung	77
Computer herunterfahren	78
Sicherheitseinstellungen auf Dateiebene für Backups	78
Windows-Konto	79
Die Performance von Backup-Aktionen.....	79
Benachrichtigungen für Backup-Aktionen	80
Elemente vom Backup ausschließen.....	81

3.11.1 Backup-Schemata

Backup-Schemata helfen Ihnen zusammen mit dem Scheduler, eine für Sie passende Backup-Strategie aufzustellen. Die Schemata ermöglichen Ihnen, die Speicherplatznutzung des Backup-Storages zu optimieren, die Zuverlässigkeit der Datenspeicherung zu verbessern und veraltete Backup-Versionen automatisch löschen zu lassen.

Ein Backup-Schema definiert folgende Parameter:

- Die zur Erstellung von Backup-Versionen verwendeten Backup-Methoden (vollständig, differentiell oder inkrementell)
- Die Sequenz der mit verschiedenen Methoden erstellten Backup-Versionen

- **Bereinigungsregeln für Versionen**

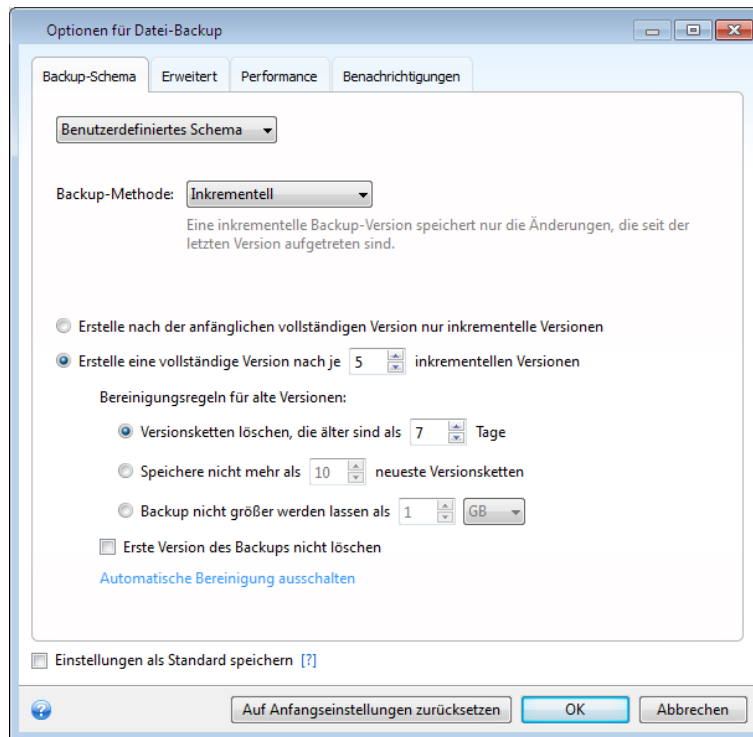

Acronis True Image Home 2012 ermöglicht Ihnen, folgende Backup-Schemata zu wählen:

- **Eine Version** (S. 66) – wählen Sie dieses Schema zur Nutzung des kleinstmöglichen Backup-Storages .
- **Versionskette** (S. 67) – dieses Schema ist in den meisten Fällen optimal.
- **Inkrementell** – wählen Sie dieses Schema, wenn Sie nach einem ersten Voll-Backup nur noch inkrementelle Backups erstellen wollen (das ist das Standardschema).
- **Differentiell** – wählen Sie dieses Schema, wenn Sie nach einem ersten Voll-Backup nur noch differentielle Backups erstellen wollen.
- **Benutzerdefiniert** (S. 67) – verwenden Sie dieses Element, falls Sie ein Backup-Schema manuell aufstellen wollen.

3.11.2 Schema 'Eine Version'

Dieses Backup-Schema ist für Laufwerk- und Datei-Backups identisch (mit Ausnahme der Planungseinstellungen).

Das Programm erstellt eine Voll-Backup-Version und überschreibt diese jedes Mal – gemäß vorgegebener Planung oder bei manueller Backup-Ausführung.

Planungseinstellungen für Laufwerk-Backups: monatlich.

Planungseinstellungen für Datei-Backups: täglich.

Ergebnis: Sie haben eine einzelne, aktuelle Voll-Backup-Version.

Benötigter Speicherplatz: minimal.

3.11.3 Schema 'Versionskette'

Dieses Backup-Schema unterscheidet sich für die Backup-Typen 'Laufwerke' und 'Dateien'.

Versionskette für Laufwerk-Backups

Das Programm erstellt zuerst die erste Voll-Backup-Version. Diese Version wird solange aufbewahrt, bis Sie sie manuell löschen. Danach erstellt das Programm entsprechend einer vorgegebenen Planung (oder bei manueller Sicherung): 1 Voll- und 5 differentielle Backup-Versionen, danach erneut 1 Voll- und 5 differentielle Backup-Versionen und so weiter. Die Versionen werden für 6 Monate gespeichert. Nach Ablauf dieser Zeitspanne analysiert das Programm, ob die ältesten Backup-Versionen (mit Ausnahme der ersten Voll-Version) gelöscht werden können. Es hängt von der minimalen Versionsanzahl (acht) und der Konsistenz der Versionsketten ab. Das Programm löscht nacheinander die ältesten Versionen, sobald neue Versionen mit derselben Backup-Methode erstellt wurden (beispielsweise wird je die älteste differentielle Version nach Erstellung einer neuen differentiellen Version gelöscht). Zuerst werden die ältesten differentiellen Versionen gelöscht, dann die älteste Voll-Version.

Backup-Planungseinstellungen: monatlich.

Ergebnis: Sie haben monatliche Backup-Versionen der letzten 6 Monate, einschließlich der anfänglichen Voll-Backup-Version (die Sie evtl. für eine längere Zeitspanne bewahren wollen).

Benötigter Speicherplatz: ist abhängig von der Anzahl und Größe der Versionen.

Versionskette für Datei-Backups

Entsprechend einer vorgegebenen Planung (oder bei manueller Sicherung) erstellt das Programm: 1 Voll- und 6 inkrementelle Backup-Versionen, danach erneut 1 Voll- und 6 inkrementelle Versionen und so weiter. Die Versionen werden für 1 Monat gespeichert. Nach Ablauf dieser Zeitspanne analysiert das Programm, ob die ältesten Backup-Versionen gelöscht werden können. Dies ist abhängig von der Konsistenz der Versionskette. Das Programm löscht zur Erhaltung der Konsistenz die ältesten Versionen der „1 Voll- und 6 inkrementelle Backup-Versionen“-Ketten, nachdem eine neue, entsprechende Versionskette erstellt wurde.

Backup-Planungseinstellungen: täglich.

Ergebnis: Sie verfügen über Backup-Versionen für jeden Tag des letzten Monats.

Benötigter Speicherplatz: ist abhängig von der Anzahl und Größe der Versionen.

3.11.4 Benutzerdefinierte Schemata

Mit Acronis True Image Home 2012 können Sie auch eigene benutzerdefinierte Backup-Schemata erstellen. Als Basis für die Schemata können die vordefinierten Backup-Schemata dienen. Nehmen Sie am ausgewählten vordefinierten Schema die für Ihre Anforderungen erforderlichen Änderungen vor und speichern Sie dann das geänderte Schema als neues Schema.

Sie können die vorhandenen, vordefinierten Backup-Schemata nicht überschreiben.

Es ist außerdem möglich, völlig neue benutzerdefinierte Schemata zu erstellen, die auf vollständigen, differentiellen oder inkrementellen Backup-Versionen basieren.

Wählen Sie daher als erstes eine der Backup-Methoden in der entsprechenden Box.

- Vollständig (S. 45)

Wählen Sie diese Methode, wenn Sie lediglich Voll-Backup-Versionen erstellen wollen.

- **Differentiell (S. 45)**

Wählen Sie diese Methode, wenn Sie Backup-Ketten erstellen wollen, die nur vollständige und differentielle Backup-Versionen enthalten sollen.

Sie können das Schema unter Verwendung einer der folgenden Optionen konfigurieren:

- **Erstelle nach der anfänglichen vollständigen Version nur differentielle Versionen** – wählen Sie dieses Element, um nur eine Backup-Versionskette zu erstellen. Für diese Option ist die Funktion 'Automatische Bereinigung' nicht verfügbar.
- **Erstelle eine vollständige Version nach je [n] differentiellen Versionen** – wählen Sie diesen Befehl, um mehrere Backup-Versionsketten zu erstellen. Dieses Backup-Schema ist zuverlässiger, benötigt aber auch mehr Speicherplatz.

- **Inkrementell (S. 45)**

Wählen Sie diese Methode, wenn Sie Backup-Ketten erstellen wollen, die nur vollständige und inkrementelle Backup-Versionen enthalten sollen.

Sie können das Schema unter Verwendung einer der folgenden Optionen konfigurieren:

- **Erstelle nach der anfänglichen vollständigen Version nur inkrementelle Versionen** – wählen Sie dieses Element, um nur eine Backup-Versionskette zu erstellen. Für diese Option ist die Funktion 'Automatische Bereinigung' nicht verfügbar.
- **Erstelle eine vollständige Version nach je [n] inkrementellen Versionen** – wählen Sie diesen Befehl, um mehrere Backup-Versionsketten zu erstellen. Dieses Backup-Schema ist zuverlässiger, benötigt aber auch mehr Speicherplatz.

Automatische Bereinigungsregeln

Zur automatischen Löschung veralteter Backup-Versionen können Sie eine der folgenden Bereinigungsregeln konfigurieren:

- **Versionen löschen, die älter sind als [vordefinierte Zeitspanne]** (nur bei vollständiger Methode verfügbar) – verwenden Sie diese Option, um das Alter der Backup-Versionen zu begrenzen. Alle Versionen, die älter als die spezifizierte Zeitspanne sind, werden automatisch gelöscht.
- **Versionsketten löschen, die älter sind als [vordefinierte Zeitspanne]** (nur bei inkrementellen und differentiellen Methoden verfügbar) – verwenden Sie diese Option, um das Alter der Backup-Versionsketten zu begrenzen. Die älteste Versionskette wird nur dann auch gelöscht, wenn nach der Löschung das Alter der ältesten Version die angegebene Zeitspanne überschreitet.
- **Speichere nicht mehr als [n] neueste Versionen** (nur für vollständige Methode verfügbar) – wählen Sie diese Einstellung, um die maximale Anzahl an Backup-Versionen zu begrenzen. Wenn die Anzahl an Versionen den angegebenen Wert übersteigt, wird die älteste Backup-Version automatisch gelöscht.
- **Speichere nicht mehr als [n] neueste Versionsketten** (nur für inkrementelle und differentielle Methoden verfügbar) – wählen Sie diese Einstellung, um die maximale Anzahl an Backup-Versionsketten zu begrenzen. Wenn die Anzahl an Versionsketten den angegebenen Wert übersteigt, wird die älteste Backup-Versionskette automatisch gelöscht.
- **Backup nicht größer werden lassen als [vordefinierte Größe]** – verwenden Sie diese Option, um die maximale Größe des Backups zu begrenzen. Das Programm überprüft nach Erstellung einer neuen Backup-Version, ob die Gesamtgröße des Backups den spezifizierten Wert überschreitet. Falls zutreffend, wird die älteste Backup-Version gelöscht.

Option 'Erste Backup-Version'

Die erste Version eines Backups ist zumeist auch eine der wichtigsten Versionen. Denn in dieser ist der anfängliche Datenstand (etwa Ihr System-Volumen mit einem kürzlich installierten Windows) oder ein anderer, stabiler Datenstand (etwa nach einer erfolgreichen Virusüberprüfung) gespeichert.

Erste Version des Backups nicht löschen – aktivieren Sie dieses Kontrollkästchen, um den anfänglichen Datenbestand zu bewahren. Das Programm wird darauf zwei anfängliche Voll-Backup-Versionen erstellen. Die erste Version wird von der automatischen Bereinigung ausgeschlossen und solange gespeichert, bis Sie es manuell löschen.

Wenn Sie sich zur Verwendung einer inkrementellen oder differentiellen Backup-Methode entschieden haben, startet die entsprechende, erste Backup-Kette von der zweiten Voll-Backup-Version. Daher ist nur die dritte Version des Backups eine inkrementelle oder differentielle.

Beachten Sie, dass bei aktiviertem Kontrollkästchen die Option **Speichere nicht mehr als [n] neueste Versionen** zu **Speichere nicht mehr als 1+[n] neueste Versionen** geändert wird.

3.11.4.1 Backup-Schemata verwalten

Wenn Sie an einem vorhandenen Backup-Schema Änderungen vornehmen, können Sie es als neues Backup-Schema speichern. Sie müssen in diesem Fall einen neuen Namen für das Backup-Schema vergeben.

- Sie können vorhandene, benutzerdefinierte Backup-Schemata überschreiben.
- Sie können die vorhandenen, vordefinierten Backup-Schemata nicht überschreiben.
- Im Namen eines Schemas sind alle unter dem Betriebssystem für Dateinamen zulässigen Zeichen erlaubt. Der Name eines Backup-Schemas darf eine maximale Länge von 255 Zeichen haben.
- Sie können bis zu 16 benutzerdefinierte Backup-Schemata erstellen.

Ein benutzerdefiniertes Backup-Schema können Sie nach Erstellen wie jedes andere Backup-Schema für die Konfiguration eines Backups verwenden.

Sie können ein benutzerdefiniertes Backup-Schema auch verwenden, ohne es zu speichern. In diesem Fall ist es nur für das Backup verfügbar, für das es erstellt wurde; Sie können es nicht für andere Backups verwenden.

Wenn Sie ein benutzerdefiniertes Backup-Schema nicht mehr benötigen, können Sie es löschen. Wählen Sie das Schema, das gelöscht werden soll, aus der Liste der Backup-Schemata aus, klicken Sie auf **Löschen** und im Bestätigungsfenster auf **Schema löschen**.

Vordefinierte Backup-Schemata können nicht gelöscht werden.

3.11.4.2 Automatische Konsolidierung von Backup-Versionen

Sie aktivieren eine automatische Konsolidierung für ein Backup, indem Sie für dieses Backup allgemeine Beschränkungen definieren. Diese Beschränkungen beinhalten:

- eine maximale Zahl von Backup-Versionen
- eine maximale Aufbewahrungszeit für die Backup-Dateien
- eine maximale Größe für das Backup

Die automatische Konsolidierung für Backup-Versionen ist nur für die inkrementellen und differentiellen Methoden des benutzerdefinierten Backup-Schemas verfügbar.

Als Standard sind keine Limits eingestellt, es wird also keine automatische Konsolidierung ausgeführt. Um die automatische Konsolidierung einzuschalten, müssen Sie mindestens ein Limit wählen und entweder die Standardwerte belassen oder die Werte so setzen, wie Sie es für richtig halten.

Wenn Beschränkungen gesetzt sind, überprüft das Programm nach Erstellung einer Backup-Version das Backup auf Quotaverletzung, z.B. das Überschreiten einer als Maximum eingestellten Größe für Backup-Versionen in Gigabyte – und wird, falls ein Limit erreicht ist, die ältesten Backup-Version konsolidieren. Wenn Sie z.B. Ihr Backup so eingestellt haben, dass es Backup-Dateien bis 50 GB aufnimmt und Ihre Backup-Versionen 55 GB erreichen, dann haben Sie eine Quota überschritten und das System wird auf Grundlage der von Ihnen definierten Regeln automatisch reagieren. Diese Aktion erstellt eine temporäre Datei und erfordert deshalb Festplattenspeicher. Denken Sie auch daran, dass die Quota erst verletzt werden muss, damit das Programm diese Verletzung erkennen kann. Aufgrund dessen und für die nachfolgende Konsolidierung benötigt das Programm einigen Speicherplatz zusätzlich zur Backup-Quota. Die Größe dieses Speicherplatzes entspricht grob geschätzt der größten Backup-Version im Backup.

Für den Fall, dass Sie eine Beschränkung bei der Anzahl von Backup-Versionen gesetzt haben, kann die tatsächliche Anzahl an Versionen diesen maximalen Wert um einen überschreiten. Dies ermöglicht dem Programm, Quota-Verletzungen zu erkennen und die Konsolidierung zu starten. Wenn Sie in ähnlicher Weise eine Aufbewahrungszeit für die Backup-Versionen von z.B. 30 Tagen eingestellt haben, wird das Programm mit der Konsolidierung starten, wenn die älteste Backup-Version vor 31 Tagen gespeichert wurde.

3.11.4.3 Beispiele für benutzerdefinierte Schemata

1. Datei-Backup 'Tägliche inkrementelle Version und wöchentliche Vollversion'

Typischer Fall: Sie haben Dateien bzw. Ordner, mit denen Sie täglich arbeiten. Sie müssen die Arbeitsergebnisse eines jeden Tages sichern und möchten in der Lage sein, den jeweiligen Datenzustand für jeden Tag der letzten drei Wochen wiederherzustellen. Betrachten wir, wie Sie dies unter Verwendung eines benutzerdefinierten Schemas durchführen können.

1. Klicken Sie auf der Registerkarte **Backup und Recovery** auf **Andere Backups** und wählen Sie dann **Datei-Backup**.
2. Wählen Sie im Fenster **Datei-Backup** die zu sichernden Dateien bzw. Ordner und spezifizieren Sie den Backup-Zielort. Zu weiteren Informationen siehe Dateien und Ordner per Backup sichern (S. 48).
3. Klicken Sie für das Element **Planung** auf **Anschalten**. Klicken Sie im Fenster **Planung** auf **Täglich** und spezifizieren Sie für die Backup-Aktion eine Startzeit. Wenn Sie beispielsweise Ihre tägliche Arbeit um 20:00 Uhr beenden, dann spezifizieren Sie diese Zeit (oder ein bisschen später, z.B. 20:05 Uhr) als Startzeit.
4. Klicken Sie neben dem Element **Backup-Schema** auf **Inkrementell (Inkrementell ist das voreingestellte Backup-Schema)**.
5. Achten Sie darauf, dass im Fenster **Optionen für Datei-Backup** die Registerkarte **Backup-Schema** angewählt ist.
6. Wählen Sie **Benutzerdefiniertes Schema** anstelle von **Inkrementelles Schema**.
7. Wählen Sie in der Box **Backup-Methode** aus dem aufklappbaren Listenfeld das Element **Inkrementell**.
8. Klicken Sie auf **Erstelle eine vollständige Version nach je [n] inkrementellen Versionen** und geben Sie als Wert '6' an.

In diesem Fall wird das Programm zuerst die anfängliche vollständige Backup-Version erstellen (egal wie Sie einen Backup-Prozess aufsetzen, die erste Backup-Version wird immer eine

vollständige sein) und danach Tag für Tag sechs inkrementelle Versionen. Danach wird es erneut eine Vollversion und sechs inkrementelle Versionen erstellen – und so weiter. Jede neue Vollversion wird also exakt innerhalb der Zeitspanne einer Woche erstellt.

9. Klicken Sie auf **Automatische Bereinigung einschalten**, wenn Sie die Speicherzeit für die Versionen begrenzen wollen.
10. Klicken Sie auf **Lösche Versionsketten älter als [n] Tage**, vergeben Sie als Wert '21' und klicken Sie dann auf **OK**.
11. Überprüfen Sie im Fenster **Datei-Backup**, dass alle Einstellungen korrekt sind und klicken Sie dann auf **Backup jetzt**. Wenn Ihr erstes Backup nur zu einem bestimmten Zeitpunkt nach Planung ausgeführt werden soll, dann klicken Sie auf den Pfeil rechts neben der Schaltfläche **Backup jetzt** und wählen aus dem Listenfeld den Eintrag **Später**.

2. Laufwerk-Backup 'Vollversion jeden 2. Monat und differentielle Version zweimal pro Monat'

Typischer Fall: Sie müssen Ihr System-Volumen zweimal pro Monat sichern und jeden zweiten Monat eine neue vollständige Backup-Version erstellen. Sie möchten zusätzlich nicht mehr als 100 GB an Speicherplatz auf dem Laufwerk zum Speichern der Backup-Versionen verwenden. Betrachten wir, wie Sie dies unter Verwendung eines benutzerdefinierten Schemas durchführen können.

1. Klicken Sie auf der Registerkarte **Backup und Recovery** auf **Backup von Laufwerken und Volumes**.
2. Wählen Sie im Fenster **Laufwerk-Backup** Ihr System-Volumen (üblicherweise Laufwerksbuchstabe C:) und spezifizieren Sie das Backup-Ziel. Zu weiteren Informationen siehe Laufwerke und Volumes per Backup sichern (S. 46).
3. Klicken Sie für das Element **Planung** auf **Anschalten**. Klicken Sie im Fenster **Scheduler** auf **Monatlich** und spezifizieren Sie beispielsweise den 1. und 15. Tag des Monats. Das führt zu einer Backup-Version innerhalb von je 2 Wochen. Spezifizieren Sie dann eine Startzeit für die Backup-Aktion.
4. Klicken Sie neben dem Element **Backup-Schema** auf **Inkrementell (Inkrementell ist das voreingestellte Backup-Schema)**.
5. Achten Sie darauf, dass im Fenster **Optionen für Laufwerk-Backup** die Registerkarte **Backup-Schema** angewählt ist.
6. Wählen Sie **Benutzerdefiniertes Schema** anstelle von **Inkrementelles Schema**.
7. Wählen Sie in der Box **Backup-Methode** aus dem aufklappbaren Listenfeld das Element **Differentiell**.
8. Klicken Sie auf **Erstelle eine vollständige Version nach je [n] differentiellen Versionen** und geben Sie als Wert '3' an.

In diesem Fall wird das Programm zuerst die anfängliche vollständige Backup-Version erstellen (egal wie Sie einen Backup-Prozess aufsetzen, die erste Backup-Version wird immer eine vollständige sein) und danach je innerhalb von zwei Wochen drei differentielle Versionen. Danach wieder eine Vollversion und drei differentielle Versionen – und so weiter. Jede neue Vollversion wird also innerhalb von zwei Monaten erstellt.

9. Klicken Sie auf **Automatische Bereinigung einschalten**, wenn Sie den Speicherplatz für die Versionen begrenzen wollen.
10. Aktivieren Sie **Backup nicht größer werden lassen als [definierte Größe]**, definieren Sie als Wert '100' 'GB' und klicken Sie dann auf **OK**.

Wenn die Gesamtgröße der Backups 100 GB übersteigt, wird Acronis True Image Home 2012 die vorhandenen Backup-Versionen so bereinigen, dass die verbliebenen Versionen die Speicherbegrenzung

einhalten. Das Programm wird die älteste Backup-Kette löschen – bestehend aus einer vollständigen Backup-Version sowie drei differentiellen Backup-Versionen.

11. Überprüfen Sie im Fenster **Laufwerk-Backup**, dass alle Einstellungen korrekt sind und klicken Sie dann auf **Backup jetzt**. Wenn Ihr erstes Backup nur zu einem bestimmten Zeitpunkt nach Planung ausgeführt werden soll, dann klicken Sie auf den Pfeil rechts neben der Schaltfläche **Backup jetzt** und wählen aus dem Listenfeld den Eintrag **Später**.

3.11.5 Modus für Image-Erstellung

Sie können diese Parameter verwenden, um von Ihren kompletten Laufwerken bzw. Volumes exakte Kopien zu erstellen (und nicht nur von den Sektoren, die Daten enthalten). Beachten Sie, dass das Kontrollkästchen **Nicht zugeordneten Speicher sichern** nur verfügbar ist, wenn auch das Kontrollkästchen **Sektor-für-Sektor sichern** aktiviert wurde.

- Um ein **Backup Sektor-für-Sektor** auszuführen, aktivieren Sie den Parameter 'Sektor-für-Sektor sichern'. In der Standardeinstellung wird das Programm nur solche Sektoren des Laufwerks kopieren, auf denen Daten enthalten sind. Es kann aber sinnvoll sein, ein solches vollständiges Sektor-für-Sektor-Backup auszuführen. Wenn Sie z.B. einige Dateien versehentlich gelöscht haben, könnten Sie vor einer Wiederherstellung ein Image des kompletten Laufwerks machen, weil 'Undeleting' manchmal Probleme im Dateisystem erzeugen kann. Beachten Sie aber, dass beim Kopieren aller benutzten und unbenutzten Sektoren eines Laufwerks viel Zeit nötig ist und eine große Image-Datei entsteht.
- Das Kontrollkästchen **Nicht zugeordneten Speicher sichern** wird verfügbar, wenn der übergeordnete Parameter **Sektor-für-Sektor sichern** aktiviert wurde. Als Standard wird beim Backup Sektor-für-Sektor nicht zugeordneter Platz nicht in das Backup aufgenommen. Durch Aktivierung dieser Option wird das Backup auch den gesamten 'nicht zugeordneten' Speicherplatz des Laufwerks enthalten.

3.11.6 Backup-Schutz

Eine Backup-Datei kann kennwortgeschützt sein. Standardmäßig ist kein Kennwortschutz für Backups aktiviert.

Um ein Backup zu schützen, sind folgende Schritte nötig:

- Geben Sie das Kennwort für das Backup in das Feld **Kennwort** ein. Ein Kennwort sollte aus mindestens acht Zeichen bestehen und sowohl Buchstaben (am besten Groß- und Kleinbuchstaben) wie Ziffern enthalten, damit es nicht leicht zu erraten ist.
- Geben Sie das eben eingetippte Kennwort in das Feld **Bestätigen** erneut ein.
- Um die Sicherheit vertraulicher Daten zu gewährleisten, können Sie das Backup mit dem starken Industriestandard AES (Advanced Encryption Standard) verschlüsseln. AES ist in drei Schlüssellängen verfügbar, 128, 192 und 256 Bits, um die gewünschte Balance zwischen Performance und Schutz zu bieten.

Eine Verschlüsselung mit 128-Bit ist ausreichend für die meisten Anwendungen. Je länger der Schlüssel, desto sicherer sind die Daten. Andererseits verlängern Schlüssel mit der Länge von 192 bzw. 256 Bit den Backup-Prozess signifikant.

Wenn Sie die AES-Verschlüsselung benutzen möchten, wählen Sie einen der folgenden Schlüssel:

- **AES 128** – zur Verwendung einer Schlüsselstärke von 128 Bit
- **AES 192** – zur Verwendung einer Schlüsselstärke von 192 Bit
- **AES 256** – zur Verwendung einer Schlüsselstärke von 256 Bit

Wenn Sie das Backup nicht verschlüsseln, sondern nur per Kennwort schützen möchten, dann wählen Sie **Ohne**.

Klicken Sie auf **OK**, wenn Sie die Backup-Sicherungseinstellungen vorgenommen haben.

Beachten Sie, dass Sie das Kennwort für ein kennwortgeschütztes Backup nach dessen Erstellung nicht ändern können.

Wenn Sie zur Wiederherstellung von Daten auf ein kennwortgeschütztes Backup zugreifen möchten, wird das Programm in einem besonderen Fenster nach dem Kennwort fragen (so erhalten nur autorisierte Benutzer Zugriff auf die gesicherten Daten).

3.11.7 Befehle vor bzw. nach dem Backup

Sie können Befehle spezifizieren (oder Batch-Dateien), die automatisch vor oder nach dem Backup ausgeführt werden.

Damit können Sie z.B. Windows-Prozesse starten oder stoppen oder Ihre Daten vor dem Start des Backups prüfen.

Um Befehle (Batch-Dateien) zu spezifizieren:

- Wählen Sie im Feld **Vor-Befehl** den Befehl, der vor dem Backup-Prozess ausgeführt werden soll. Klicken Sie auf **Bearbeiten**, um einen neuen Befehl zu erstellen oder eine neue Batch-Datei auszuwählen.
- Bestimmen Sie im Feld **Nach-Befehl** einen nach Beendigung des Backup-Prozesses auszuführenden Befehl. Klicken Sie auf **Bearbeiten**, um einen neuen Befehl zu erstellen oder eine neue Batch-Datei auszuwählen.

Versuchen Sie nicht, interaktive Befehle auszuführen, d.h. Befehle, die eine Reaktion des Benutzers erfordern (beispielsweise „Pause“). Diese werden nicht unterstützt.

3.11.7.1 Benutzerbefehl für Backups bearbeiten

Sie können Befehle spezifizieren (oder Batch-Dateien), die automatisch vor oder nach einem Backup ausgeführt werden:

- Geben Sie im Feld **Befehl** einen Befehl ein oder wählen Sie diesen aus der Liste. Klicken Sie auf „...“, um eine Batch-Datei zu wählen.
- Geben Sie im Feld **Arbeitsverzeichnis** einen Pfad für die Befehlsausführung ein oder wählen Sie ihn aus der Liste früher gewählter Pfade.
- Tragen Sie im Feld **Argumente** die gewünschten Befehlsausführungsargumente ein oder wählen Sie diese aus der Liste.

Durch Deaktivieren des standardmäßig aktiviertem Kontrollkästchens **Aktionen nicht ausführen, bis die Befehlsausführung abgeschlossen ist** können Sie den Backup-Prozesse zeitgleich neben der Ausführung Ihrer Befehle laufen lassen.

Die Option **Aktion abbrechen, wenn der Benutzerbefehl fehlschlägt** (standardmäßig eingeschaltet) bricht die Aktion ab, wenn Fehler bei der Ausführung auftreten.

Sie können den Befehl testen, indem Sie auf die Schaltfläche **Befehl testen** klicken.

3.11.8 Backup-Aufteilung

Acronis True Image Home 2012 kann bereits vorhandene Backups nicht aufteilen. Backups können nur bei der Erstellung aufgeteilt werden.

Große Backups können in mehrere Dateien geteilt werden, die zusammen das Original-Backup bilden. Ein Backup kann auch zum Brennen auf Wechselmedien aufgeteilt werden.

Die Standardeinstellung ist – **Automatisch**. Mit dieser Einstellung wird Acronis True Image Home 2012 wie folgt arbeiten.

Beim Backup auf eine Festplatte oder ähnliches Laufwerk:

- Wenn das ausgewählte Laufwerk über ausreichend Speicherplatz verfügt und das Dateisystem die geschätzte Dateigröße ermöglicht, erstellt das Programm eine einzelne Backup-Datei.
- Wenn das Speicherlaufwerk zwar über ausreichend Platz verfügt, aber das Dateisystem die geschätzte Dateigröße nicht erlaubt, wird das Programm das Image automatisch in mehrere Dateien splitten.
- Wenn der Speicherplatz nicht ausreicht, um das Image auf Ihrem Laufwerk zu speichern, wird das Programm Sie warnen und auf Ihre Entscheidung warten, wie Sie das Problem beseitigen wollen. Versuchen Sie, Speicherplatz freizugeben und dann fortzufahren, oder wählen Sie ein anderes Laufwerk aus.

Beim Backup auf CD-R/RW, DVD-R/RW, DVD+R/RW, BD-R/RE:

- Acronis True Image Home 2012 wird Sie bitten, einen weiteren Datenträger einzulegen, wenn der vorherige voll ist.

Sie können alternativ die gewünschte Dateigröße auch aus dem Listenfeld auswählen. Das Backup wird in mehrere Dateien der angegebenen Größe aufgeteilt. Dies ist praktisch, falls Sie schon beim Speichern des Backups auf ein Laufwerk die Absicht haben, dieses später auf CD-R/RW, DVD-R/RW, DVD+R/RW oder BD-R/RE zu brennen.

Das Erstellen von Backups direkt auf eine CD-R/RW, DVD-R/RW, DVD+R/RW, BD-R/RE kann beträchtlich mehr Zeit in Anspruch nehmen als auf Festplatten bzw. ähnlichen Laufwerken.

3.11.9 Optionen für Backup-Validierung

Sie können für eine Validierung zusätzliche Einstellungen spezifizieren: **Backup nach Erstellung validieren**.

Wenn diese Option aktiviert ist, überprüft das Programm die Integrität der kürzlich erstellten oder hinzugefügten Backup-Version unmittelbar nach der Sicherung. Wenn Sie ein Backup wichtiger Daten oder eines Laufwerks/Volumes planen, ist es empfehlenswert, diese Option zu aktivieren, um sicherzustellen, dass das Backup auch wirklich zur Wiederherstellung der verlorenen Daten verwendet werden kann.

Regelmäßige Validierung

Sie können Ihre Backups außerdem auch per Planung validieren lassen, um regelmäßig zu überprüfen, dass diese weiterhin „fehlerfrei“ sind. Standardmäßig ist eine regelmäßige Validierung bei folgenden Einstellungen aktiviert:

- Frequenz: einmal pro Monat
- Tag: das Datum, an dem das Backup gestartet wurde

- Zeit: der Moment des Backup-Starts plus 15 Minuten
- Erweiterte Einstellungen: das Kontrollkästchen **Validierung nur ausführen, wenn Computer untätig ist** ist aktiviert

Beispiel: Sie starten eine Backup-Aktion am 15. Juli um 12:00 Uhr. Die Backup-Version wird um 12:05 Uhr erstellt. Die Validierung wird um 12:15 Uhr ausgeführt, sofern Ihr Computer sich zu diesem Zeitpunkt im „Bildschirmschoner-Modus“ befindet (untätig ist). Falls nicht, wird die Validierung nicht ausgeführt. Die Validierung wird in einem Monat (15. August) um 12:15 Uhr erneut gestartet. Ihr Computer muss sich wie zuvor dabei im „Bildschirmschoner-Modus“ befinden. Gleiches ereignet sich am 15. September und so weiter.

Sie können die Standardeinstellungen ändern und so Ihre eigene Planung spezifizieren. Das kann nützlich sein, wenn Sie ein benutzerdefiniertes Backup-Schema mit inkrementellen Backups einrichten. Sie könnten beispielsweise eine Validierung aller Backup-Versionen (anfängliche vollständige Backup-Version sowie nachfolgende inkrementelle Backup-Versionen) je einmal pro Woche planen.

Weitere Informationen finden Sie unter 'Planung (S. 168)'.

3.11.10 Backup-Reservekopie

Sie können Reservekopien Ihrer Backups erstellen und diese im lokalen Dateisystem, auf einem Netzlaufwerk oder einem USB-Flash-Laufwerk (beispielsweise ein USB-Stick) speichern.

So erstellen Sie eine Reservekopie:

- Aktivieren Sie das Kontrollkästchen **Reservekopie von Backup erstellen**
- Klicken Sie auf **Speicherort einstellen...** und geben Sie das Ziel für die Reservekopie an
- Wählen Sie eine der folgenden Methoden zum Erstellen der Reservekopie:
 - Duplizieren der Backups als tib-Dateien
 - Reservekopien als zip-Archive anlegen
 - kopiert die Dateien bzw. Ordner 'wie vorliegend' zu einem spezifizierten Ort

Wenn Sie sich für das Anlegen von Reservekopien im tib-Format entscheiden, werden alle Backup-Optionen (beispielsweise Komprimierung, Backup-Aufteilung usw.) aus dem Quell-Backup übernommen. Sie haben auch die Möglichkeit, die als tib-Datei angelegte Reservekopie per Kennwort zu schützen. Klicken Sie dazu auf **Kennwort einrichten** und geben Sie ein Kennwort für die Reservekopie an.

Eine Reservekopie enthält immer alle für das Backup gewählten Dateien; wenn Sie eine Reservekopie erstellen, macht das Programm immer ein Voll-Backup der Quelldaten. Sie können keine Reservekopie als inkrementelles oder differentielles Backup erstellen – auch nicht im tib-Format.

Denken Sie auch daran, dass Sie Bequemlichkeit und höhere Datensicherheit mit dem Nachteil einer längeren Backup-Dauer erkaufen; die Sicherung dauert länger, weil Backup und Reservekopie nacheinander erstellt werden, nicht parallel.

Beachten Sie, dass die eingebaute Unterstützung für zip-Dateien in Windows keine Aktionen mit Multivolume-zip-Archiven oder mit solchen zip-Archiven erlaubt, die eine Größe von 4 GB übersteigen oder Dateien enthalten, die größer als 4 GB sind. Beachten Sie außerdem, dass CD/DVDs als Speicherorte für Reservekopien nicht unterstützt werden.

3.11.11 Einstellungen für Wechselmedien

Wenn Sie ein Backup auf ein Wechselmedium ausführen, dann können Sie dieses Medium durch Hinzufügen zusätzlicher Komponenten bootfähig machen. Daher benötigen Sie kein zusätzliches Boot-Medium.

Es stehen folgende Einstellungen zur Verfügung:

- **Acronis True Image Home auf dem Medium platzieren**
Acronis True Image Home – beinhaltet Treiber für USB, PC-Card (früher PCMCIA) und SCSI sowie darüber angeschlossene Speichergeräte und wird daher dringend empfohlen.
- **Acronis System Report auf dem Medium speichern**
Acronis System Report – Mit dieser Komponente können Sie einen Systembericht generieren, der bei Problemen mit dem Programm Informationen über das System sammelt. Die Berichtserstellungsoption steht zur Verfügung, bevor Sie Acronis True Image Home 2012 selbst vom bootfähigen Medium gestartet haben (über das Boot-Menü des Mediums). Der generierte Bericht kann auch auf einem USB-Flash-Laufwerk (wie einem USB-Stick) gespeichert werden.
- **Acronis One-Click Restore auf dem Medium platzieren**
Acronis One-Click Restore ist eine kleine Ergänzung für Ihre bootfähigen Medien, die die Wiederherstellung eines auf dem Medium gespeicherten Image-Backups mit nur einem Klick ermöglicht. Mit anderen Worten, wenn Sie von dem Medium booten und **Recovery**, anklicken, werden alle Daten automatisch zu ihrem ursprünglichen Platz wiederhergestellt. Es sind dann jedoch keine Wahlmöglichkeiten oder Optionen wie etwa eine Größenanpassung der wiederhergestellten Volumes möglich.

Acronis One-Click Restore kann den Medien aber nur dann hinzugefügt werden, wenn Sie das Voll-Backup eines kompletten Laufwerks erstellen. Es kann nicht bei Erstellung inkrementeller oder differentieller Backups oder dem Backup einzelner Volumes hinzugefügt werden. In diesen Fällen steht das Kontrollkästchen 'Acronis One-Click Restore auf dem Medien speichern' unter der Registerkarte 'Allgemein' der aktuellen Backup-Optionen nicht zur Verfügung (auch dann nicht, wenn das entsprechende Kontrollkästchen in den Standardoptionen für Backups aktiviert wurde).

- **Bei Erstellung eines Backups auf Wechselmedien automatisch nach dem ersten Medium fragen**
Spezifizieren Sie, ob die Meldung 'Legen Sie das erste Medium ein' unterdrückt wird, wenn Sie auf Wechselmedien sichern. Mit der Standardeinstellung kann eine Sicherung auf Wechselmedien bei Abwesenheit des Benutzers unmöglich sein, weil das Programm auf eine Bestätigung mit OK wartet. Deshalb sollten Sie die Meldung abschalten, wenn Sie ein geplantes Backup auf Wechselmedien ausführen möchten. Wenn das Wechselmedium dann verfügbar ist (z.B. eine CD-R/RW eingelegt ist), kann das Backup unbeaufsichtigt ablaufen.

Wenn andere Produkte von Acronis auf Ihrem Computer installiert sind, werden die bootfähigen Versionen dieser Programme ebenfalls dort zur Auswahl angeboten.

Falls ein Flash-Laufwerk jedoch mit NTFS formatiert ist, unterstützt Acronis True Image Home 2012 das Erstellen eines bootfähigen Mediums nicht.

3.11.12 Backup-Kommentar

Mit dieser Option können Sie Kommentare zu Backups hinzufügen. Backup-Kommentare können helfen, gewünschte Backups später leichter aufzufinden.

Falls ein Backup noch über keine Kommentare verfügt, können Sie Ihren Kommentar in den entsprechenden Eingabebereich tippen. Einen bereits existierenden Kommentar können Sie verändern, indem Sie auf den Befehl **Bearbeiten** klicken.

Beachten Sie, dass der Kommentar standardmäßig allen Versionen des betreffenden Backups zugewiesen wird. Sie können den Kommentar einer bestimmten Backup-Version aber im Backup Explorer bearbeiten.

3.11.13 Bildschirmfoto-Einstellungen

Zusammen mit Backup-Kommentaren sollen Ihnen Bildschirmfotos helfen, bei einer anstehenden Wiederherstellung einen gewünschten früheren Datenzustand besser zu erkennen. Acronis True Image Home 2012 bietet Ihnen dazu die Möglichkeit, bei Start eines Laufwerk- bzw. Volume-Backups automatisch ein Bildschirmfoto erstellen zu lassen. Aktivieren Sie zur Verwendung dieser Option das Kontrollkästchen **Bildschirmfoto bei Start des Laufwerk-Backups erstellen**. Die Bildschirmfotos werden in der Registerlasche **Laufwerke und Volumes** des Backup Explorers angezeigt. Jedes Bildschirmfoto korrespondiert mit seiner eigenen Laufwerk-Backup-Version. Wenn Sie auf der Zeitleiste also zwischen den Backup-Versionen umschalten, werden Ihnen je andere Bildschirmfotos angezeigt, wodurch Sie eine benötigte Backup-Version schneller auffinden können.

3.11.14 Fehlerbehandlung

Stößt das Programm während der Backup-Ausführung auf einen Fehler, dann stoppt es den Backup-Prozess und zeigt eine Meldung an, die ein Eingreifen zur Fehlerbehebung erwartet. Wenn Sie aber Richtlinien für die Fehlerbehandlung definieren, wird das Programm den Backup-Prozess nicht mit einer Warnung unterbrechen, sondern den Fehler einfach gemäß der vorgegebenen Richtlinien behandeln und weiterarbeiten.

Folgende Einstellungen können Sie für die Fehlerbehandlung treffen:

- **Während der Durchführung keine Meldungen bzw. Dialoge zeigen (stiller Modus)** (als Voreinstellung deaktiviert) – Sie können diese Einstellung wählen, um während einer Backup-Aktion auftretende Fehler zu ignorieren. Diese Funktion wurde hauptsächlich für unbeaufsichtigte Backups integriert, wenn Sie den Backup-Prozess nicht steuern können. In diesem Modus werden keine Benachrichtigungen angezeigt, wenn Fehler beim Backup auftreten. Sie können stattdessen, nachdem der Backup-Prozess abgeschlossen wurde, zu allen Aktionen detaillierte Informationen (Logs) einsehen.
- **Fehlerhafte Sektoren ignorieren** (als Voreinstellung deaktiviert) – diese Option wird nur bei Backups von Laufwerken/Volumes angezeigt. Sie ermöglicht Ihnen, ein Backup auch dann auszuführen, wenn das Laufwerk fehlerhafte Sektoren hat. Obwohl die meisten Festplatten keine defekten Sektoren haben, steigt die Wahrscheinlichkeit ihres Auftauchens im Laufe der Lebenszeit des Laufwerks. Wenn Ihre Festplatte anfängt, merkwürdige Geräusche zu machen (z.B. wenn sie laut zu klicken beginnt oder Schleifgeräusche während des Betriebs auftauchen), dann können diese Geräusche bedeuten, dass die Festplatte ausfallen wird. Wenn das Laufwerk komplett ausfällt, könnten Sie wichtige Daten verlieren, daher ist es notwendig, das Laufwerk so schnell wie möglich per Backup zu sichern. Dabei könnte jedoch ein Problem vorliegen – die versagende Festplatte hat möglicherweise bereits fehlerhafte Sektoren. Wenn das Kontrollkästchen **Fehlerhafte Sektoren ignorieren** deaktiviert bleibt, wird im Fall eines Lese- bzw. Schreibfehlers (wie er auf fehlerhaften Sektoren vorkommen kann) das Backup abgebrochen. Durch Aktivierung des Kontrollkästchens können Sie das Backup auch dann noch ausführen, wenn auf dem Laufwerk fehlerhafte Sektoren vorliegen, was sicherstellt, dass Sie so viele Informationen wie möglich von dem Laufwerk sichern können.
- **Ältestes Backup löschen, falls in der ASZ nicht genug Speicherplatz ist** (als Voreinstellung aktiviert) – wenn diese Einstellung deaktiviert ist und in der Acronis Secure Zone nicht genügend Speicherplatz für ein zu erstellendes Backup vorliegt, wird das Programm eine Meldung anzeigen,

dass die Zone voll ist und eine Aktion Ihrerseits erforderlich ist. Das Backup wird solange ausgesetzt, bis Sie eine benötigte Aktion ausführen, die unbeaufsichtigte Backups wieder möglich macht. Dieser Dialog wird auch dann angezeigt, wenn die Einstellung **Während der Durchführung keine Meldungen bzw. Dialoge zeigen (stiller Modus)** aktiviert ist. Es ist daher ratsam, das Kontrollkästchen **Ältestes Backup löschen, falls in der ASZ nicht genug Speicherplatz ist** zu aktivieren, wenn Sie vorhaben, unbeaufsichtigte, geplante Backups in die Acronis Secure Zone erstellen zu lassen.

- **Erneuter Versuch, falls ein Backup fehlschlägt** – Mit dieser Option wird automatisch ein neuer Backup-Versuch unternommen, wenn das Backup aus irgendeinem Grund fehlschlägt. Sie können die Option durch Angabe von zwei Einstellungen konfigurieren – die Anzahl der Versuche und die dazwischen liegende Wartezeit. Entsprechend diesen Einstellungen wird Acronis True Image Home 2012 versuchen, Ihre Daten zu sichern, bis ein Backup erfolgreich erstellt worden ist. Wenn der Fehler, der die Backup-Erstellung unterbricht, weiterhin besteht, wird kein Backup erstellt.

3.11.15 Computer herunterfahren

Falls Sie wissen, dass der von Ihnen konfigurierte Backup-Prozess eine längere Ausführungszeit benötigt, dann können Sie das Kontrollkästchen **Computer herunterfahren, wenn das Backup beendet ist** aktivieren. Sie müssen dann nicht mehr warten, bis die Aktion abgeschlossen wurde. Stattdessen schaltet das Programm den Computer automatisch aus, sobald das Backup abgeschlossen wurde.

Diese Option ist außerdem nützlich, wenn Sie Backups per Planung ausführen. Beispielsweise, wenn Sie Backups am Abend eines jeden Wochentags durchführen wollen, um all Ihre Arbeit zu speichern. Planen Sie das Backup und aktivieren Sie das Kontrollkästchen. Sie können danach, mit Abschluss Ihrer Arbeit, den Computer verlassen, wohl wissend, dass Ihre wichtigen Daten automatisch gesichert werden und der Computer anschließend heruntergefahren wird.

3.11.16 Sicherheitseinstellungen auf Dateiebene für Backups

Sie können für gesicherte Dateien die Sicherheitseinstellungen spezifizieren (diese Einstellungen betreffen nur Backups von Dateien und Verzeichnissen):

- **Dateisicherheitseinstellungen in den Backups erhalten** – diese Option wird alle Sicherheitseinstellungen (Gruppen oder Benutzern zugewiesene Berechtigungen) der gesicherten Dateien für spätere Wiederherstellungen bewahren.

Standardmäßig werden Dateien und Ordner im Backup mit ihren ursprünglichen Windows-Sicherheitseinstellungen gespeichert (z.B. für jeden Benutzer oder jede Gruppe die Lese-, Schreib-, Ausführungsrechte usw., wie unter **Eigenschaften** -> **Sicherheit** festgelegt). Wenn Sie auf einem Computer geschützte Dateien bzw. Ordner ohne den in den Berechtigungen angegebenen Benutzer wiederherstellen, werden Sie wahrscheinlich nicht in der Lage sein, diese Dateien bzw. Ordner zu lesen oder zu verändern.

Um dieses Problem zu umgehen, können Sie den Erhalt der Dateisicherheitseinstellungen ausschalten. Dann erhalten wiederhergestellte Dateien bzw. Ordner immer die Rechte desjenigen Ordners, in dem sie wiederhergestellt wurden (übergeordneter Ordner, wenn ins Stammverzeichnis wiederhergestellt).

Alternativ können Sie die Sicherheitseinstellungen auch während der Wiederherstellung deaktivieren, selbst wenn sie im Backup verfügbar sind. Das Ergebnis wird dasselbe sein.

- **Verschlüsselte Dateien in Backups unverschlüsselt speichern** (als Voreinstellung deaktiviert) – wählen Sie diese Option, wenn verschlüsselte Dateien im Backup enthalten sind und Sie diese

nach der Wiederherstellung für jeden Benutzer verfügbar machen möchten. Anderenfalls wird nur der Benutzer, der die Dateien bzw. Verzeichnisse ursprünglich verschlüsselt hat, darauf zugreifen können. Die Entschlüsselung kann sinnvoll sein, wenn Sie verschlüsselte Dateien auf einem anderen Computer wiederherstellen wollen.

Wenn Sie die in Windows XP (und späteren Windows-Versionen) verfügbare Verschlüsselungsfunktion nicht nutzen, ignorieren Sie diese Option. (Die Verschlüsselung von Dateien bzw. Ordnern wird eingestellt unter **Eigenschaften** -> **Allgemein** -> **Erweitert** -> **Inhalt verschlüsseln, um Daten zu schützen**).

Diese Einstellungen betreffen nur Backups von Dateien und Verzeichnissen. Sie sind zudem nicht für Backups mit zip-Format verfügbar.

3.11.17 Windows-Konto

Beim Erstellen eines Backups können Sie ein Windows-Konto angeben, unter dem das Backup ausgeführt werden soll. Das kann hilfreich sein, wenn der Rechner von Ihnen und anderen Personen genutzt wird. Häufig hat in einem solchen Fall jeder Benutzer persönliche Dokumente, E-Mail-Konten, Einstellungen und andere persönliche Daten. Standardmäßig sichert Acronis True Image Home 2012 die Daten des aktuellen Benutzers. Wir empfehlen, diese Einstellung zu ändern, wenn Sie nicht mit ihrem eigenen Windows-Konto angemeldet sind. Das Programm sichert nur die auf das angegebene Konto bezogenen Daten. Die Daten aller anderen Konten werden nicht gesichert.

So ändern Sie das aktuelle Windows-Konto:

1. Aktivieren Sie das Kontrollkästchen **Backup als anderer Windows-Benutzer ausführen**.
2. Tragen Sie Benutzernamen und Kennwort in die entsprechenden Felder ein.

3.11.18 Die Performance von Backup-Aktionen

Sie können über die Registerlasche **Performance** folgende Einstellungen konfigurieren:

Komprimierungsgrad

Sie können die Komprimierungsrate für ein Backup spezifizieren:

- **Keine** – die Daten werden ohne Komprimierung gesichert, wodurch die Backup-Datei deutlich größer werden kann.
- **Normal** – empfohlene und standardmäßig vorgegebene Komprimierungsrate.
- **Hoch** – höhere Komprimierung der Backup-Datei, benötigt jedoch mehr Zeit zur Erstellung eines Backups.
- **Maximum** – maximale Backup-Komprimierung, benötigt aber die längste Zeit zur Backup-Erstellung.

Die optimale Komprimierungsrate hängt vom Typ der Dateien ab, die im Backup gesichert werden. Beispielsweise kann selbst die maximale Komprimierung die Größe eines Backups nicht wesentlich verringern, wenn dieses Dateien enthält, die bereits effektiv komprimiert sind (etwa .jpg-, .pdf- oder .mp3-Dateien).

Priorität für die Aktion

Durch Veränderung der Priorität können Backup- und Recovery-Prozesse schneller oder langsamer als normal ablaufen (je nachdem, wofür Sie sich entscheiden); was aber auch einen Einfluss auf die Performance anderer Programme haben kann. Die Priorität eines jeden Prozesses, der in einem System läuft, bestimmt den Grad der CPU-Benutzung und der Systemressourcen, die dem Prozess zugeordnet werden. Durch Herabsetzen der Priorität für Aktionen werden mehr Ressourcen für

andere CPU-Tasks freigegeben. Durch Heraufsetzen der Backup- bzw. Recovery-Priorität können entsprechende Aktionen möglicherweise beschleunigt werden, weil Ressourcen von anderen, aktuell laufenden Prozessen abgezogen werden. Der Effekt ist aber abhängig von der totalen CPU-Auslastung und anderen Faktoren.

Sie können die Priorität für Aktionen einstellen:

- **Niedrig** (Voreinstellung) – Backup- oder Recovery-Prozesse laufen langsamer, dafür kann die Performance anderer Programme besser werden.
- **Normal** – der Backup- bzw. Recovery-Prozess hat die gleiche Priorität wie andere Prozesse.
- **Hoch** – der Backup- bzw. Recovery-Prozess wird schneller durchgeführt, andere Programme laufen dadurch jedoch möglicherweise langsamer. Beachten Sie, dass die Wahl dieser Option zu einer 100%-CPU-Auslastung durch Acronis True Image Home 2012 führen kann.

Begrenzung für Netzwerkverbindungsgeschwindigkeit

Wenn Sie oft Daten auf Netzlaufwerke oder FTP speichern, sollten Sie erwägen, die Netzwerkbandbreite einzugrenzen, die von Acronis True Image Home 2012 verwendet wird.

Sie können die Datenübertragungsrate beim Backup über das Netzwerk folgendermaßen spezifizieren:

- **Übertragungsrate begrenzen auf** – geben Sie die Bandbreitenbegrenzung für die Übertragung der Backup-Daten in Kilobyte pro Sekunde ein.

3.11.19 Benachrichtigungen für Backup-Aktionen

Manchmal benötigt eine Backup- oder Recovery-Prozedur länger als eine Stunde. Acronis True Image Home 2012 kann Sie per E-Mail benachrichtigen, wenn Aktionen abgeschlossen wurden. Das Programm kann auch Nachrichten reproduzieren, die während der Aktion ausgegeben werden – oder kann Ihnen das vollständige Log nach dem Ende der Aktion schicken.

In der Grundeinstellung sind alle Benachrichtigungen deaktiviert.

Grenzwert für freien Speicherplatz

Sie möchten möglicherweise benachrichtigt werden, wenn der freie Platz auf einem Backup-Storage unter einen spezifizierten Grenzwert fällt. Sollte Acronis True Image Home 2012 nach Start eines Backup-Tasks feststellen, dass der freie Platz am Backup-Speicherort bereits unter dem angegebenen Wert liegt, dann beginnt das Programm erst gar nicht mit dem aktuellen Backup-Prozess und wird Sie umgehend mit einer entsprechenden Meldung informieren. Die Meldung bietet drei Wahlmöglichkeiten – sie zu ignorieren und das Backup fortzusetzen, einen anderen Speicherort zu wählen oder das Backup abubrechen.

Sollte der freie Speicherplatz unter den angegebenen Grenzwert sinken, während das Backup läuft, dann zeigt das Programm dieselbe Meldung an, worauf Sie dieselben Entscheidungen treffen müssen.

So legen Sie den Grenzwert für den freien Speicherplatz fest:

- Aktivieren Sie das Kontrollkästchen **Quickinfo bei unzureichendem freien Speicherplatz anzeigen**
- Wählen Sie im Feld **Größe** den Grenzwert oder tippen Sie ihn ein und bestimmen Sie dann eine Maßeinheit.

Acronis True Image Home 2012 kann freien Platz auf folgenden Speichergeräten überwachen:

- Lokale Festplatten (und ähnlichen Laufwerke)
- USB-Laufwerke (z.B. USB-Sticks)
- Netzwerkfreigaben (SMB/NFS)

*Diese Meldung wird nicht angezeigt, wenn das Kontrollkästchen **Während der Durchführung keine Meldungen bzw. Dialoge zeigen (stiller Modus)** im Bereich **Fehlerbehandlung** der Backup-Optionen aktiviert ist.*

Für FTP-Server und CD-/DVD-Laufwerke kann diese Option nicht aktiviert werden.

E-Mail-Benachrichtigung

Sie können ein E-Mail-Konto angeben, das verwendet wird, um Sie über das Ergebnis des Backup-Prozesses zu benachrichtigen.

So spezifizieren Sie die E-Mail-Einstellungen:

- Aktivieren Sie das Kontrollkästchen **E-Mail-Benachrichtigungen über Aktionsstatus schicken**.
- Geben Sie die E-Mail-Adresse in das Eingabefeld **E-Mail-Adresse** ein. Sie können mehrere E-Mail-Adressen nacheinander eintragen, je durch Semikolon getrennt.
- Geben Sie die Adresse des Postausgangsservers (SMTP) in das Feld **Postausgangsserver (SMTP)** ein.
- Tragen Sie die Port-Adresse des Postausgangsservers ein. Standardmäßig ist der Port auf 25 gesetzt.
- Tragen Sie den Benutzernamen in das Eingabefeld **Benutzername** ein.
- Geben Sie das Kennwort in das Eingabefeld **Kennwort** ein.
- Klicken Sie auf die Schaltfläche **Testnachricht senden**, um zu überprüfen, ob Ihre Einstellungen korrekt sind.

Erweiterte Benachrichtigungseinstellungen:

- Um nach Fertigstellung eines Prozesses benachrichtigt zu werden, aktivieren Sie das Kontrollkästchen **Benachrichtigung bei erfolgreichem Abschluss einer Aktion**.
- Um über einen fehlgeschlagenen Prozess benachrichtigt zu werden, aktivieren Sie das Kontrollkästchen **Benachrichtigung bei Fehler einer Aktion**.
- Um benachrichtigt zu werden, wenn es während einer Aktion zu einer Ereignismeldung kommt, aktivieren Sie das Kontrollkästchen **Benachrichtigung, wenn Benutzereingriff erforderlich ist**.
- Um Benachrichtigungen inklusive eines vollständigen Ereignisberichts über die durchgeführten Aktionen zu verschicken, aktivieren Sie das Kontrollkästchen **Vollständiges Log zur Benachrichtigung hinzufügen**.

3.11.20 Elemente vom Backup ausschließen

Wenn nicht benötigte Dateien von einem Backup ausgeschlossen werden sollen, dann spezifizieren Sie die entsprechenden Dateitypen auf der Registerkarte **Ausschließungen** in den Backup-Optionen. Sie können Ausschließungen für die **Backups von Laufwerken und Volumes (Partitionen)**, **Dateien-Backups** oder **Online Backups** angeben.

Sie verwenden Sie die Standardeinstellungen zum Ausschließen

Nach Installation der Anwendung sind alle Einstellungen für Ausschließungen auf die Anfangswerte eingestellt. Sie können diese für eine aktuelle Backup-Aktion oder für alle zukünftig erstellten

Backups ändern. Aktivieren Sie das Kontrollkästchen **Einstellungen als Standard speichern**, um die geänderte Konfiguration für zukünftige Backup-Aktionen als Standard zu übernehmen. Klicken Sie auf die Schaltfläche **Auf Anfangseinstellungen zurücksetzen**, um alle geänderten Einstellungen auf ihre anfänglichen Werte (wie bei Installation des Programms) zurückzusetzen.

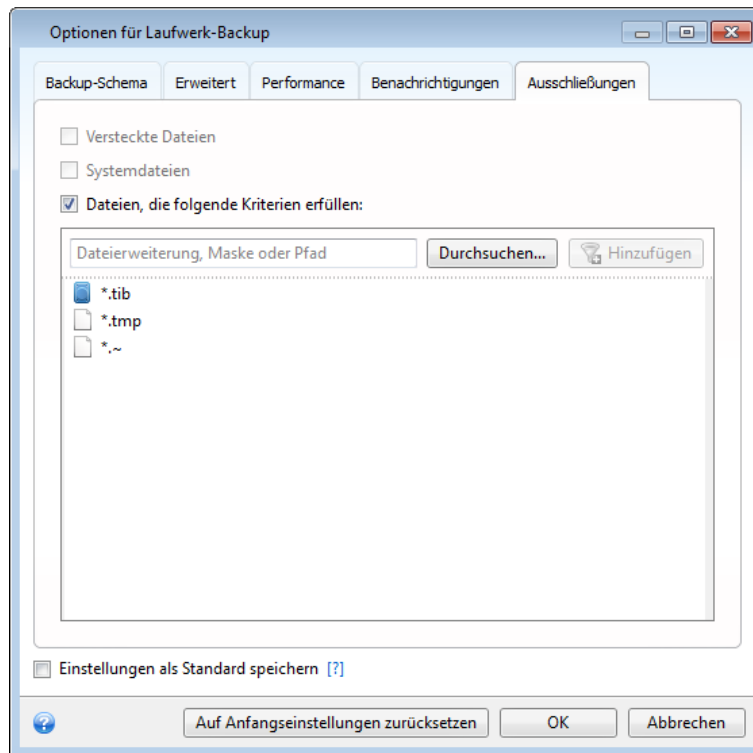

Was Sie ausschließen können und was nicht

1. Durch Aktivierung der entsprechenden Kontrollkästchen können Sie auch Dateien mit den Attributen 'Versteckt' und 'System' vom Backup ausschließen.

Wir raten davon ab, versteckte Dateien und Systemdateien vom Backup Ihrer Systempartition auszuschließen.

2. Sie können Dateien ausschließen, die den von Ihnen spezifizierten Kriterien entsprechen. Dazu aktivieren Sie das Kontrollkästchen **Dateien, die folgende Kriterien erfüllen**, tragen die Filterkriterien ein und klicken dann auf **Hinzufügen**.

Als Standard nimmt das Programm Dateien mit folgenden Erweiterungen nicht in Backups auf: **.~, .tmp** und **.tib**.

So fügen Sie ein Ausschlusskriterium hinzu:

- Sie können bestimmte Dateinamen angeben, damit diese vom Backup ausgeschlossen werden:
 - *file.ext* – alle Dateien mit diesem Namen werden ausgeschlossen.
 - *C:\file.ext* – die Datei 'file.ext' auf Laufwerk C: wird ausgeschlossen.
- Sie können Platzhalterzeichen (* und ?) verwenden:
 - **.ext* – Alle Dateien mit Erweiterung '.ext' werden ausgeschlossen.
 - *??name.ext* – Dateien mit der Erweiterung .ext, deren Namen aus sechs Buchstaben bestehen (beginnend mit zwei beliebigen Zeichen (??) und mit *name* endend), werden ausgeschlossen.
- Um einen Ordner auszuschließen, klicken Sie auf **Durchsuchen**, wählen den gewünschten Ordner im Verzeichnisbaum aus, bestätigen mit **OK** und klicken dann auf **Hinzufügen**.

Um ein (vielleicht versehentlich hinzugefügtes) Filterkriterium zu löschen, klicken Sie rechts neben dem Kriterium auf das Symbol 'Löschen'.

3.12 Backups validieren

Eine Validierungsprozedur überprüft, ob Sie später in der Lage sein werden, Daten von einer bestimmten Backup-Version wiederherzustellen – wenn Sie also auf der Zeitleiste zur Validierung...

- eine Voll-Backup-Version wählen, dann überprüft das Programm nur diese Voll-Backup-Version.
- eine differentielle Backup-Version wählen, dann überprüft das Programm die anfängliche Voll-Backup-Version und die gewählte differentielle Backup-Version.
- eine inkrementelle Backup-Version wählen, dann überprüft das Programm das anfängliche Voll-Backup, die gewählte inkrementelle Backup-Version und (sofern vorhanden) auch noch die gesamte Kette aller Backup-Versionen bis hin zur gewählten inkrementellen Backup-Version. Enthält die Kette eine oder mehrere differentielle Backup-Versionen, dann überprüft das Programm (zusätzlich zur anfänglichen vollständigen sowie gewählten inkrementellen Backup-Version) nur die jüngste differentielle Backup-Version in der Kette – und (sofern vorhanden) auch noch alle nachfolgenden inkrementellen Backup-Versionen (zwischen der differentiellen und der gewählten inkrementellen Backup-Version).

Diese Information kann hilfreich sein, wenn Sie beispielsweise herausfinden, dass ein Backup beschädigt ist, welches aus einer vollständigen Backup-Version und einer Kette inkrementeller Backup-Versionen besteht. Um den Fehler im Backup zu beheben, gehen Sie folgendermaßen vor. Überprüfen Sie zuerst die vollständige Backup-Version, indem Sie diese auf der Zeitleiste auswählen, auf diese mit der rechten Maustaste klicken und im Kontextmenü den Befehl **Validieren** wählen. Sollte es defekt sein, ist die gesamte Backup-Kette nutzlos. Wenn es nicht defekt ist, fahren Sie fort, die inkrementellen Backup-Versionen zu validieren (beginnend mit dem ältesten), bis Sie den 'Übeltäter' gefunden haben. Alle inkrementellen Backup-Versionen, die nach der beschädigten Version erstellt wurden, sind nutzlos; Sie können aber immerhin noch die Daten der früheren Backup-Versionen wiederherstellen.

So validieren Sie ein komplettes Backup:

1. Markieren Sie das zu validierende Backup, klicken Sie auf das Zahnrad-Symbol, um das Menü 'Aktionen' zu öffnen und wählen Sie **Validieren**. Wenn das gewählte Backup kennwortgeschützt ist, wird Acronis True Image Home 2012 in einer Dialogbox nach dem Kennwort fragen.
2. Das Programm beginnt nach Eingabe des richtigen Kennwortes direkt mit der Validierungsprozedur.
3. Nach Abschluss der Überprüfung wird Ihnen das Ergebnis in der Zeile unterhalb der Backup-Box angezeigt. Durch einen Klick auf **Abbrechen** können Sie die Validierung vorzeitig beenden.

3.13 Backup-Versionen konsolidieren

Durch die Konsolidierung von Backup-Versionen können Sie von einem Backup eine konsistente Kopie erstellen, während Sie ausgewählte Backup-Versionen löschen. Dieses Verfahren erlaubt das Löschen nicht mehr benötigter Backup-Versionen aus Backups, ohne dass diese dabei beschädigt werden.

Konsolidierung erstellt eine konsistente Kopie des Backups, das keine gelöschten Backup-Versionen enthält. Falls Sie einen neuen Speicherort für das konsolidierte Backup angeben, verbleibt das Quell-Backup unverändert (außer Sie löschen es). Dieses Verfahren benötigt zwar mehr Speicherplatz,

gewährleistet aber die Sicherheit des Backups, falls die Konsolidierung wegen Stromausfall oder unzureichendem Speicherplatz fehlschlägt.

Die derzeitige Acronis True Image Home 2012-Version unterstützt keine Konsolidierung für im zip-Format erstellte Backups.

Acronis True Image Home 2012 kann keine Backup-Versionen konsolidieren, die erstellt wurden, um gemountete Laufwerk-Images im Lese-Schreib-Modus zu bearbeiten.

So konsolidieren Sie die Backup-Versionen eines Backups:

- Wählen Sie auf der Registerkarte **Backup und Recovery** das Backup aus, das konsolidiert werden soll.
- Klicken Sie in der Box des ausgewählten Backups auf das Zahnrad-Symbol, wählen Sie **Mehr** und dann **Versionen konsolidieren**.
- Folgen Sie der Anleitung des Assistenten

Es ist nicht möglich, einen anderen Speicherort zu wählen, wenn Sie sich die zu konsolidierenden Backup-Versionen in einer Acronis Secure Zone befinden.

3.13.1 Kennwortschutz beim zu konsolidierenden Archiv

Das von Ihnen gewählte Archiv ist kennwortgeschützt, um es vor unerwünschten Zugriff zu schützen. Sie müssen das zuvor eingegebene Kennwort spezifizieren, um auf das Archiv Zugriff zu erlangen.

So spezifizieren Sie das Kennwort:

- Geben Sie das Kennwort in das Eingabefeld **Kennwort** ein. Wenn Sie ein falsches Kennwort eingeben, kann die Konsolidierung des Archivs nicht fortgesetzt werden.
- Klicken Sie auf **OK**, um fortzusetzen.

3.13.2 Auswahl der Backups

Das Fenster **Auswahl des Backups** enthält eine Liste von Backups, die mit dem gewählten Archiv zusammenhängen; zu sehen sind Datum und Uhrzeit der Backup-Erstellung (wie im Recovery-Assistent). Das oberste ist das Voll-Backup, die restlichen sind inkrementelle Backups.

So wählen Sie die Backups, die Sie erhalten wollen:

- Wählen Sie die Backups aus, die Sie behalten möchten. Die anderen Backups werden nicht in die konsolidierte Backup-Archivdatei aufgenommen. Informationen zum gewählten Backup (Name, Erstellungsdatum, Typ und Kommentare) werden in der rechten Hälfte des Fensters angezeigt.
- Klicken Sie auf **Weiter**, um fortzusetzen.

3.13.3 Speicherort der Kopie

Sie müssen den Ort angeben, an dem Sie die Kopie des Backup-Archivs ablegen möchten, und dessen Namen angeben. Die Voreinstellungen des Programms schlagen denselben Ort und den Namen des Quellarchivs vor. Das originale Archiv wird überschrieben.

So spezifizieren Sie einen anderen Ort für das konsolidierte Backup-Archiv:

- Wählen Sie **Neuer Ort** und klicken Sie auf **Durchsuchen**. Spezifizieren Sie den Speicherort aus dem Verzeichnisbaum, wo das konsolidierte Archiv gespeichert wird.

Falls erforderlich, können Sie einen neuen Ordner erstellen, indem Sie auf  **Neuer Ordner** klicken, oder einen Ordner durch klicken auf  **Löschen** entfernen.

- Tragen Sie im Eingabefeld **Dateiname** den Namen für das konsolidierte Archiv ein – oder Sie klicken auf die Schaltfläche  **Namen erstellen**, um eine automatische Bezeichnung generieren zu lassen.
- Wenn Sie das anfängliche Archiv nicht länger benötigen, löschen Sie, indem Sie das Kontrollkästchen **Ursprüngliches Archiv löschen** aktivieren.
- Klicken Sie auf **Weiter**, um fortzufahren.

Sie können keinen anderen Speicherort wählen, wenn Sie Backups in einem Archiv konsolidieren, das sich in der Acronis Secure Zone befindet.

3.13.4 Konsolidierung (Zusammenfassung)

Das abschließende Fenster zeigt die Liste der Aktionen, die von Acronis True Image Home 2012 ausgeführt werden, sobald Sie **Fertig stellen** klicken. Wenn einige Parameter geändert werden müssen, wählen Sie die notwendigen Schritte im linken Bereich des Fensters und nehmen Sie die Korrektur vor.

Klicken Sie auf die Schaltfläche **Fertig stellen**, um die aufgelisteten Aktionen zu starten.

Klicken Sie auf die Schaltfläche **Optionen**, um zusätzliche Schritte auszuführen.

Klicken Sie auf die Schaltfläche **Abbrechen**, um den Assistenten zu verlassen, ohne irgendeine Aktion auszuführen.

3.14 Backup-Einstellungen klonen

Wenn Sie bereits über ein Backup verfügen und anschließend ein neues Backup gleichen Typs erstellen müssen (egal ob Laufwerk-, Datei- oder E-Mail-Backup), müssen Sie den Backup-Prozess nicht mehr von Anfang an neu konfigurieren. Das Programm bietet Ihnen dafür die Möglichkeit, alle Einstellungen eines vorhandenen Backups zu kopieren. Danach müssen Sie die kopierten Einstellungen nur noch für Ihr neues Backup passend korrigieren – und dann auf **Backup jetzt** klicken.

So erstellen Sie ein neues Backup auf Basis eines bereits vorhandenen:

1. Suchen Sie auf der Registerkarte **Backup und Recovery** die entsprechende Backup-Box und klicken Sie auf das Zahnrad-Symbol, um das Menü 'Aktionen' zu öffnen; wählen Sie **Mehr** und abschließend **Einstellungen klonen**.
Daraufhin wird eine neue Backup-Box namens **(1) [ursprünglicher Backup-Name]** erstellt. Dieses Backup enthält die gleichen Einstellungen wie das „elterliche“ Backup.
2. Klicken Sie in der geklonten Backup-Box auf das Zahnrad-Symbol, um das Menü 'Aktionen' zu öffnen und wählen Sie dann **Einstellungen bearbeiten**.
3. Ändern Sie nach Bedarf die zum Backup ausgewählten Elemente. Sie können beispielsweise den Backup-Namen, das Backup-Ziel und andere gewünschte Einstellungen modifizieren.
4. Klicken Sie auf die Schaltfläche **Speichern**.
5. Klicken Sie dann in der Backup-Box auf **Backup jetzt**, damit die erste Backup-Version erstellt wird.

4 Daten wiederherstellen

Der eigentliche Sinn von Backups ist die Wiederherstellung gesicherter Daten, für den Fall, dass die ursprünglichen Daten wegen Hardwarefehler, Feuer, Diebstahl oder versehentlicher Löschung verloren gehen.

Wir hoffen, dass Sie Ihr System und Ihre Daten unter Verwendung der Backup-Funktionen von Acronis True Image Home 2012 gesichert haben. Denn in diesem Fall sollten Ihnen keine Daten verloren gehen können.

Die folgenden Abschnitte beschreiben die Recovery-Aktionen für Laufwerke, Volumes (Partitionen), Dateien und Ordner. In den meisten Fällen werden Sie den Acronis Backup Explorer verwenden, um Dateien und Ordnern wiederherzustellen. Für weitere Informationen siehe Acronis Backup Explorer (S. 31).

Themen

Ihr System nach einem Absturz wiederherstellen	86
Volumes und Laufwerke wiederherstellen	90
Durch Acronis Nonstop Backup geschützte Volumes wiederherstellen..	92
So stellen Sie mehr als ein Volume auf einmal wieder her.....	93
Ein Laufwerk-Backup unter einem Notfallmedium auf ein anderes Laufwerk wiederherstellen	97
Daten von dateibasierten Backups wiederherstellen.....	103
Dateiversionen wiederherstellen.....	105
Auf abweichende Hardware wiederherstellen	106
Acronis Universal Restore	110
Acronis Startup Recovery Manager verwenden	111
Recovery von Laufwerken und Volumes vom Typ 'Dynamisch' oder 'GPT'	112
Die Dialogbox 'Backup-Schutz'	113
Boot-Reihenfolge im BIOS arrangieren	113
Recovery-Optionen	114

4.1 Ihr System nach einem Absturz wiederherstellen

Wenn Ihr Computer nicht mehr in der Lage ist zu booten, ist es ratsam, als erstes mit den im Abschnitt 'Versuche zur Bestimmung der Absturzursache (S. 86)' gemachten Vorschlägen nach dem entsprechenden Grund zu suchen. Wenn die Ursache des Absturzes in einer Beschädigung des Betriebssystems liegt, dann sollten Sie ein Backup verwenden, um Ihr System wiederherzustellen. Führen Sie die im Abschnitt Vorbereitungen zur Wiederherstellung (S. 87) beschriebenen Maßnahmen durch und fahren Sie dann mit der Wiederherstellung Ihres Systems fort.

4.1.1 Versuche zur Bestimmung der Absturzursache

Die meisten Systemabstürze beruhen auf zwei grundsätzlichen Faktoren: Die erste Ursache liegt im Auftreten eines Hardware-Fehlers, der dazu führt, dass Ihr Computer nicht mehr bootet. Die zweite Ursache kann eine Beschädigung des Betriebssystems sein, die dazu führt, dass Windows nicht mehr startet.

Beim ersten Szenario sollten Sie die Reparatur am besten durch ein Service-Center ausführen lassen. Möglicherweise möchten Sie aber auch selbst einige typische Tests zur Klärung durchführen. Überprüfen Sie die Kabel, Stecker, die Stromversorgung externer Geräte etc. Versuchen Sie danach, den Computer neu zu starten. Die POST-Routine (Power-on self test) Ihres BIOS startet immer direkt, wenn Sie Ihren Computer einschalten und überprüft die wichtigsten Hardware-Komponenten Ihres Systems. Wird beim POST ein Fehler gefunden, dann müssen Sie den PC in Reparatur schicken (oder selbst reparieren).

Bringt der POST jedoch keinen Hardware-Fehler zu Tage, dann sollten Sie als nächstes ins BIOS gehen und dort überprüfen, ob Ihr System-Laufwerk erkannt wird. Um in das BIOS zu gelangen, müssen Sie eine bestimmte Tastenkombination drücken (**Entf**, **F1**, **Strg+Alt+Esc**, **Strg+Esc** oder eine andere Kombination, abhängig von vorliegenden BIOS). Üblicherweise wird eine Meldung zur benötigten Tastenkombination während des Starts angezeigt. Durch Drücken dieser Tastenkombination gelangen Sie in das Setup-Menü Ihres BIOS. Gehen Sie zum Werkzeug für die automatische Laufwerkserkennung (Hard Disk Autodetection, die meisten BIOS-Versionen sind englischsprachig), das Sie üblicherweise im Menüpunkt „Standard CMOS Setup“ oder „Advanced CMOS setup“ finden (ebenfalls üblicherweise englisch). Falls das Werkzeug Ihr System-Laufwerk nicht erkennt, dürfte dieses beschädigt sein und sollte von Ihnen ausgetauscht werden.

Falls das Werkzeug Ihr System-Laufwerk jedoch korrekt erkennt, ist die Absturzursache vermutlich Software-basiert, beispielsweise durch ein Virus (oder ähnliches Schadprogramm) oder die Beschädigung einer zum Booten benötigten Systemdatei.

Falls das Systemlaufwerk selbst fehlerfrei ist, dann sollten Sie versuchen, Ihre System durch Verwendung eines Backups (von Ihrem System-Laufwerk bzw. -Volume) wiederherzustellen. Da Windows nicht mehr bootet, müssen Sie eine autonome Acronis-Notfallversion von einem bootfähigen Rettungsmedium starten.

Sie müssen außerdem ein Laufwerk-Backup Ihres Systems verwenden, wenn Sie Ihr System nach Austausch des beschädigten Laufwerks wiederherstellen wollen.

4.1.2 Vorbereitungen zur Wiederherstellung

a) Überprüfen Sie den Computer auf Viren (oder ähnliche Schadprogramme), sofern Sie vermuten, dass diese für den Systemabsturz verantwortlich sein könnten.

b) Booten Sie vom Notfallmedium und validieren Sie das Backup, das Sie für die Wiederherstellung verwenden möchten. Dies ist notwendig, weil das Programm manchmal ein Backup, das in der Recovery-Umgebung validiert wurde, als beschädigt deklariert, obwohl es in Windows erfolgreich validiert wurde. Dies kann daran liegen, dass Acronis True Image Home 2012 in Windows und in der autonomen Notfallversion unterschiedliche Gerätetreiber verwendet. Wenn Acronis True Image Home 2012 ein Backup als beschädigt einstuft, wird eine entsprechende Recovery-Aktion nicht fortgesetzt.

4.1.3 Wiederherstellung Ihres Systems

Beginnen Sie mit der Recovery-Prozedur, sobald Sie die im Abschnitt Vorbereitungen zur Wiederherstellung (S. 87) beschriebenen Schritte durchgeführt haben. Hier wird beschrieben, wie Sie ein beschädigtes System auf dasselbe Laufwerk wiederherstellen können. Eine Systemwiederherstellung auf ein ausgetauschtes Laufwerk verläuft sehr ähnlich, mit einigen kleinen Unterschieden. Sie müssen das neue Laufwerk nicht formatieren, da dies durch den Recovery-Prozess quasi übernommen wird.

Schließen Sie ein externes Laufwerk an, wenn dieses das für die Wiederherstellung zu verwendende Backup enthält und schalten Sie es ein. Sie müssen diesen Schritt durchführen, noch bevor Sie vom Acronis-Notfallmedium booten.

1. Ordnen Sie die Boot-Reihenfolge in Ihrem BIOS, um das Gerät Ihres Notfallmediums (CD, DVD oder USB-Stick) zum ersten Boot-Gerät zu machen. Siehe Boot-Reihenfolge im BIOS arrangieren (S. 113).
2. Booten Sie mit dem Notfallmedium und wählen Sie Acronis True Image Home.
3. Wählen Sie den Befehl **Laufwerke**, unterhalb des Elements **Recovery** auf der Willkommenseite.



4. Wählen Sie das für die Wiederherstellung zu verwendende Backup des System-Laufwerks oder des Volumes.
Klicken Sie mit der rechten Maustaste auf das Backup und wählen Sie **Recovery** aus dem Kontextmenü.

- Wählen Sie im Schritt 'Recovery-Methode' die Option **Recovery kompletter Laufwerke und Volumes**.

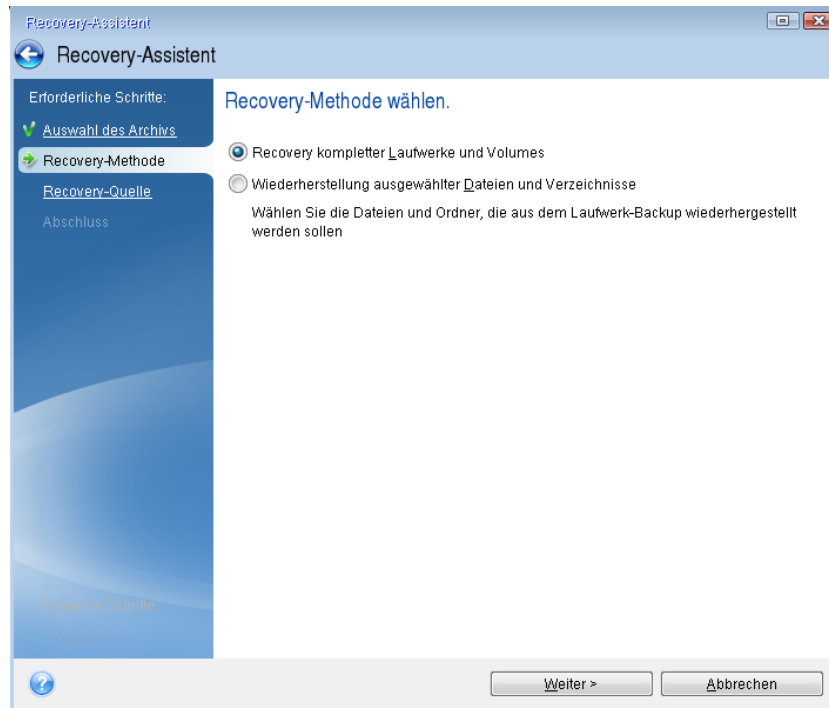

- Wählen Sie in der Anzeige **Recovery-Quelle** die Systempartition aus (üblicherweise C). Wenn das System-Volume einen anderen Buchstaben hat, wählen Sie das Volume über die Spalte **Flags** (Englisch für Kennzeichnungen) aus. Die Kennzeichnungen (Flags) **Pri** und **Akt** müssen gesetzt sein.

*Im Fall von Windows 7 hat das Volume 'System-reserviert' die Kennzeichnungen (Flags) **Pri** und **Akt**. Sie müssen zur Wiederherstellung sowohl das Volume 'System-reserviert' wie auch das eigentliche System-Volume auswählen.*

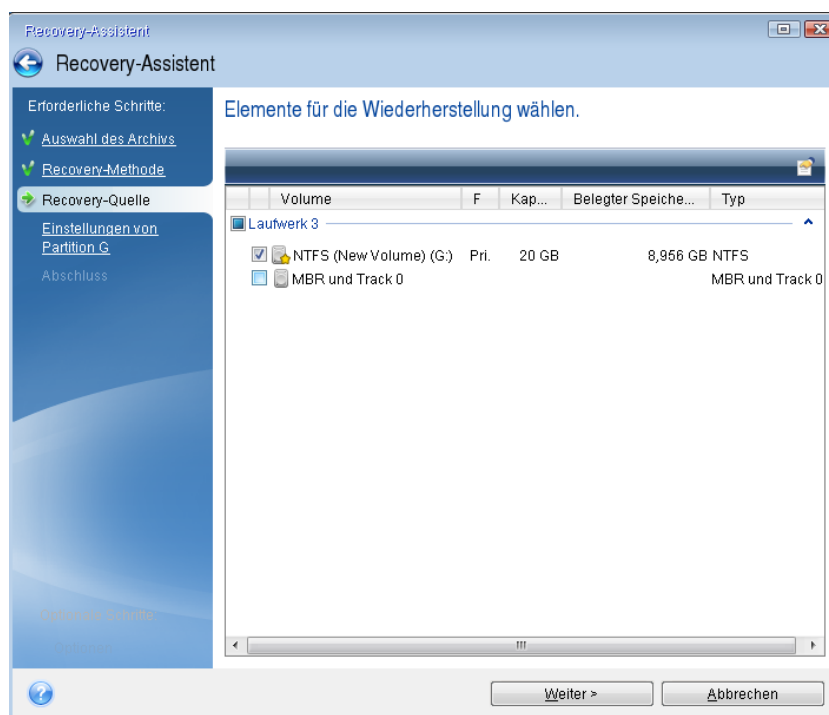

7. Überprüfen Sie beim Schritt 'Einstellungen des Volumes C:' (bzw. dem Laufwerksbuchstaben des System-Volumes, sofern abweichend) die Standardeinstellungen und klicken Sie auf **Weiter**, wenn diese korrekt sind. Ändern Sie anderenfalls die Einstellungen wie benötigt, bevor Sie auf **Weiter** klicken. Eine Änderung der Einstellung kann nötig werden, wenn Sie eine Wiederherstellung auf ein neues Laufwerk mit abweichender Kapazität durchführen wollen.
8. Lesen Sie die Zusammenfassung der Aktionen im Schritt **Fertig stellen** aufmerksam durch. Wenn Sie die Volume-Größe nicht verändert haben, müssen die Größen in den Elementen **Volume löschen** und **Volume wiederherstellen** übereinstimmen. Klicken Sie auf **Fertig stellen**, wenn Sie die angezeigte Zusammenfassung überprüft haben.

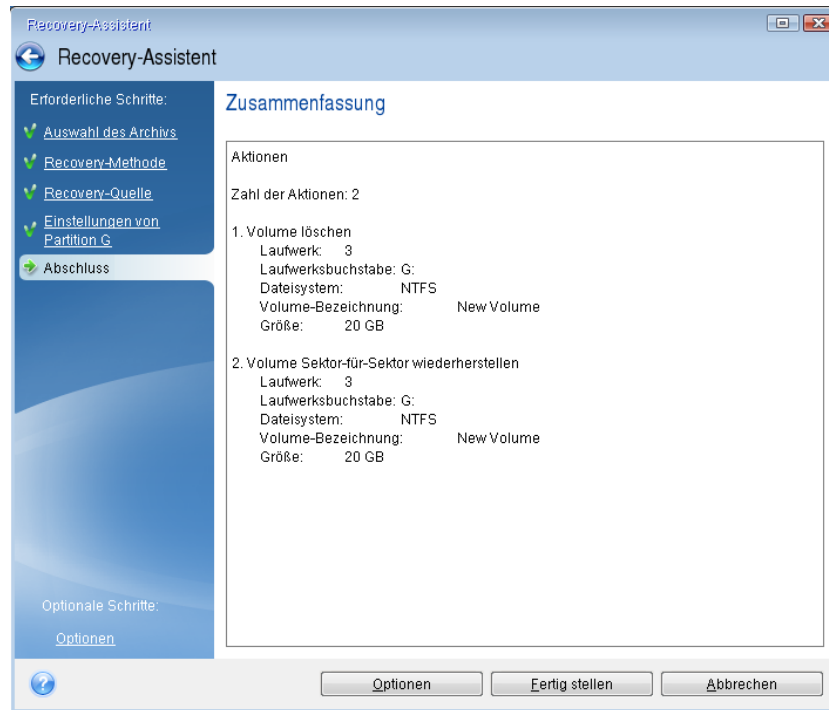

9. Nachdem die Aktion abgeschlossen ist, beenden Sie die autonome Notfallversion von Acronis True Image Home 2012, entnehmen das Notfallmedium und booten vom wiederhergestellten System-Volume. Wenn Sie sich vergewissert haben, dass Sie Windows zu dem von Ihnen gewünschten Stadium wiederhergestellt haben, können Sie die ursprüngliche Boot-Reihenfolge im BIOS wieder einrichten.

4.2 Volumes und Laufwerke wiederherstellen

Sie können die Wiederherstellung eines Volumes bzw. Laufwerks aus einem Image-Backup sowohl über die Registerkarte **Backup und Recovery** als auch vom Acronis Backup Explorer aus starten. Um eine Recovery-Aktion aus der Registerkarte **Backup und Recovery** zu starten, wählen Sie die Box desjenigen Backups, das das wiederherzustellende Volume-Image enthält. Klicken Sie auf die Schaltfläche **Recovery** (oder das Recovery-Symbol bei eingeklappter Backup-Box). Daraufhin öffnet sich das Fenster 'Laufwerk-Recovery'.

Wenn Sie das Volume zu einem zurückliegenden Zustand wiederherstellen wollen, klicken Sie auf das Zahnrad-Symbol, um das Menü 'Aktionen' zu öffnen, und dann auf **Durchsuchen und wiederherstellen**. Daraufhin öffnet sich der Acronis Backup Explorer, mit dem Sie aus dem Image diejenige Backup-Version auswählen können, die an diesem Zeitpunkt erstellt wurde. Wenn Sie nach Auswahl der entsprechenden Version auf **Recovery** klicken, öffnet sich das Fenster 'Laufwerk-Recovery'.

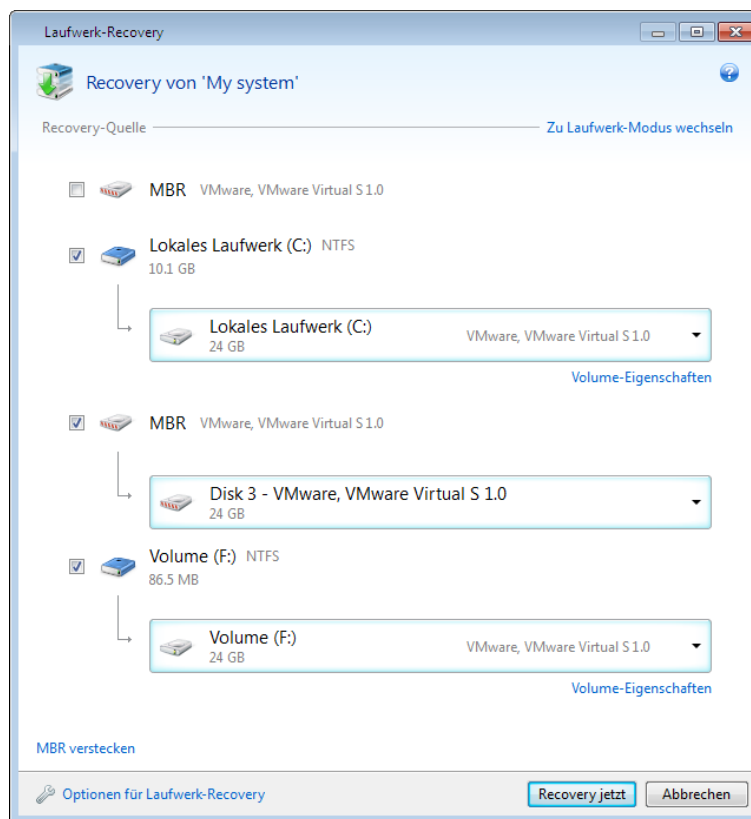

1. Aktivieren Sie das Kontrollkästchen des wiederherzustellenden Volumes.

Wenn Sie ein komplettes Laufwerk im Backup gesichert hatten, haben Sie auch die Möglichkeit, dieses komplette Laufwerk direkt in einem Schritt wiederherzustellen – klicken Sie dazu auf **Zu Laufwerk-Modus wechseln**. Klicken Sie auf **Zu Volume-Modus wechseln**, wenn Sie wieder einzelne Volumes auswählen wollen.

2. Bestimmen Sie im Feld 'Recovery-Ziel' (unterhalb der Volume-Bezeichnung) das Ziel-Volume. Volumes, die größtmäßig zum wiederherzustellenden Volume passen, sind durch eine schwarze Beschriftung gekennzeichnet. Nicht passende Volumes sind dagegen durch eine rote Beschriftung gekennzeichnet. Beachten Sie, dass alle Daten auf dem Ziel-Volume verloren gehen, weil sie durch die wiederherzustellenden Daten (mitsamt Dateisystem) ersetzt werden.

Um ein Image zu seiner ursprünglichen Position (dem im Image gespeicherten Quell-Volume (Partition)) ohne Größenanpassung wiederherstellen zu können, müssen auf dem Volume mindestens 5% freier Speicherplatz vorhanden sein. Anderenfalls ist die Schaltfläche **Recovery jetzt** nicht verfügbar.

3. Klicken Sie nach Abschluss Ihrer Auswahl auf **Recovery jetzt**, um die Wiederherstellung zu starten.

Manchmal ist es auch nötig, den MBR (Master Boot Record) wiederherzustellen. Ein Beispiel dafür wäre, wenn Windows nach einer Wiederherstellung dennoch nicht bootet. Klicken Sie zur Wiederherstellung des MBR (entweder einzeln oder mit dem Volume zusammen) auf **MBR anzeigen** und aktivieren Sie dann das entsprechende MBR-Kontrollkästchen.

Wenn Sie das komplette Laufwerk wiederherstellen, erscheint das Kontrollkästchen **Disk-Signatur wiederherstellen**. Eine Disk-Signatur ist Bestandteil des MBR eines entsprechenden Laufwerks. Sie dient der eindeutigen Identifizierung eines Laufwerks.

Eine Aktivierung der Option **Disk-Signatur wiederherstellen** empfiehlt sich aus folgenden Gründen:

- Acronis True Image Home 2012 erstellt geplante Backups unter Verwendung der Signatur des Quelllaufwerks. Wenn Sie dieselbe Disk-Signatur wiederherstellen, müssen Sie bereits erzeugte Tasks nicht neu erstellen oder bearbeiten.
- Einige installierte Anwendungen verwenden eine Disk-Signatur für Lizenzierungszwecke oder ähnliches.

Eine Deaktivierung der Option **Disk-Signatur wiederherstellen** empfiehlt sich, wenn:

- Sie ein Image-Backup nicht zum Disaster-Recovery verwenden, sondern Sie Ihr Windows-Laufwerk auf ein anderes klonen.

In diesem Fall erstellt Acronis True Image Home 2012 eine neue Disk-Signatur für das wiederhergestellte Laufwerk, sogar wenn es sich um dasselbe Laufwerk handeln sollte.

Optionen für Laufwerk-Recovery – verwenden Sie diesen Befehl, wenn Sie für den Wiederherstellungsprozess zusätzliche Parameter einstellen möchten.

Acronis Universal Restore verwenden – verwenden Sie diesen Befehl, wenn Sie die Acronis Universal Restore-Technologie bei der Wiederherstellung anwenden wollen.

Durch die Verwendung von Acronis Universal Restore (über das separat zu erwerbende Acronis True Image Home 2012 Plus Pack verfügbar) können Sie einen bootfähigen Klon Ihres System auf bzw. für eine abweichende Hardware erstellen (weitere Informationen finden Sie unter Acronis Universal Restore (S. 110)).

Verwenden Sie diese Option, um Ihr Systemlaufwerk auf einem Computer mit abweichender Hardware wiederherzustellen (Prozessor, Mainboard, Massenspeichergeräte, abweichend von dem System, welches Sie ursprünglich gesichert haben).

4.3 Durch Acronis Nonstop Backup geschützte Volumes wiederherstellen

Sie können durch Acronis Nonstop Backup geschützte Volumes folgendermaßen wiederherstellen: Betrachten wir zuerst die Wiederherstellung eines Daten-Volumes unter Windows.

1. Starten Sie Acronis True Image Home 2012.
2. Klicken Sie in der Registerkarte **Backup und Recovery** der Nonstop Backup-Box auf **Durchsuchen und wiederherstellen**.
3. Wählen Sie in der Registerkarte **Laufwerke und Volumes** die wiederherzustellende Backup-Version aus der Zeitleiste.
4. Wählen Sie das gewünschte Volume und klicken Sie dann auf **Recovery**.
5. Die nächsten Aktionen ähneln denen, die Sie bei der Wiederherstellung von Daten-Volumes oder Laufwerken aus einem 'traditionellen' Image-Backup ausführen. Zu weiteren Informationen siehe Volumes und Laufwerke wiederherstellen (S. 90).

Abhängig von den Umständen können Sie ein System-Volume entweder unter Windows herstellen – oder indem Sie von einem Notfallmedium booten (beispielsweise wenn Windows nicht mehr startet). Die Wiederherstellung unter Windows ist vergleichbar zur Wiederherstellung eines Daten-Volumes.

Sie müssen jedoch einen Neustart des Systems durchführen. Normalerweise ist es sicherer, ein System-Volumen durch Verwendung eines Notfallmediums wiederherzustellen.

Wenn Sie ein Notfallmedium verwenden, ist die Wiederherstellungsprozedur sehr ähnlich zur Wiederherstellung eines System-Volumens aus einem 'traditionellen' Laufwerk- bzw. Volume-Backup. Der einzige Unterschied ist der Schritt mit dem Recovery-Punkt, mit dem Sie den Zeitpunkt auswählen können, zu dem das System-Volumen wiederhergestellt werden soll. Recovery-Punkte entsprechen den Backup-Versionen, die auf der Zeitleiste des Backup Explorers angezeigt werden.

4.4 So stellen Sie mehr als ein Volume auf einmal wieder her

Im Folgenden beschreiben wir die Wiederherstellung von zwei Volumes. Falls ein Image eines Laufwerks mehr als zwei Volumes enthält, ist der Vorgang ähnlich.

Die folgende Vorgehensweise gilt nur für die Wiederherstellung zu einem Basis-Laufwerk. Die Wiederherstellung zu einem dynamischen Laufwerk mit Größenanpassung der Volumes ist unmöglich.

1. Klicken Sie in der Backup-Box eines Laufwerks, das mehrere Volumes enthält, auf **Recovery**. Das Fenster **Laufwerk-Recovery** erscheint.

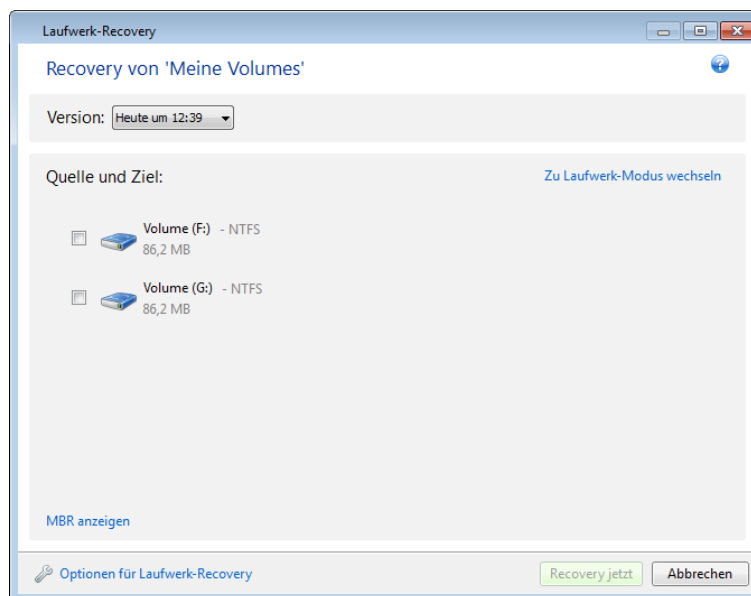

2. Klicken Sie auf den nach unten zeigenden Pfeil neben **Version:** und wählen Sie dann anhand des Erstzeitpunkts die Backup-Version, die Sie wiederherstellen möchten.

3. Wählen Sie ein wiederherzustellendes Volume aus. Daraufhin wird unterhalb der Volume-Bezeichnung das Feld 'Recovery-Ziel' geöffnet.

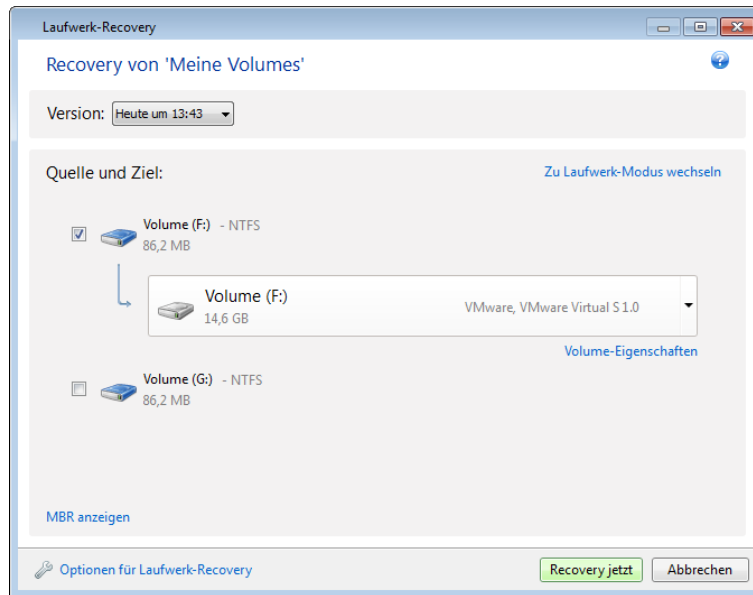

4. Klicken Sie rechts neben dem Feld auf den Pfeil nach unten und wählen Sie das Ziellaufwerk. Das wiederherzustellende Volume wird dann auf diesem angegebenen Laufwerk platziert. Dabei belegt es den gesamten verfügbaren Speicherplatz. Um die Volume-Größe so zu reduzieren, dass der Speicherplatz auch für verbleibende Volumes ausreicht, klicken Sie auf den Link **Volume-Eigenschaften**. Das Fenster **Volume-Eigenschaften** erscheint.

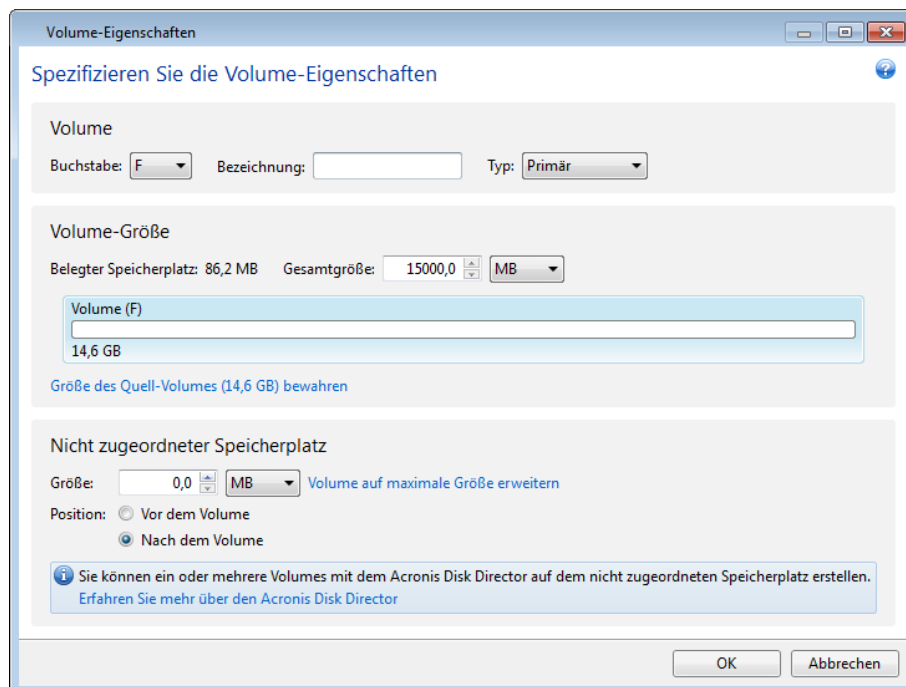

5. Sie können die Volume-Größe leicht ändern, indem Sie die Begrenzung der grafischen Volume-Darstellung (horizontaler Balken) mit der Maus verschieben.

*Um dem Volume direkt eine spezifische Größe zuzuweisen, können Sie die entsprechende Nummer in das Feld **Gesamtgröße** eingeben.*

Denken Sie dabei daran, dass Sie nach der Größenanpassung des Volumes so viel 'nicht zugeordneten' (freien) Speicherplatz belassen müssen, wie für die verbleibenden Volumes

benötigt wird. Bestimmen Sie einen Laufwerksbuchstaben und Volume-Typ (Partitionstyp). Klicken Sie zur Bestätigung auf **OK**, wenn Sie die Einstellungen abgeschlossen haben, worauf Sie zum Hauptfenster des Laufwerk-Recovery-Dialoges zurückgelangen.

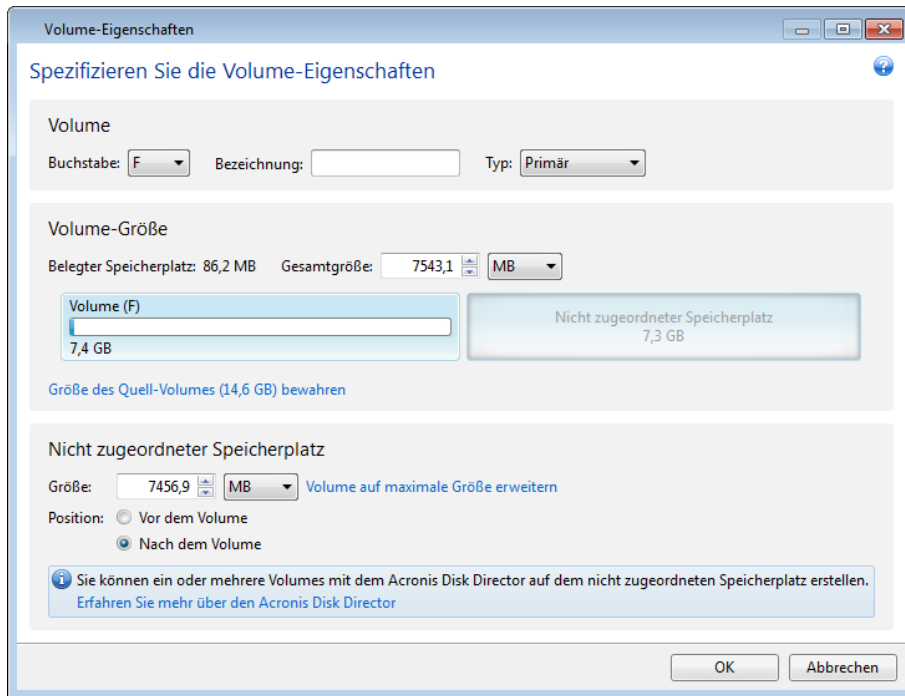

6. Aktivieren Sie dann das Kontrollkästchen des nächsten Volumes.
7. Wählen Sie auf dem Ziellaufwerk den 'nicht zugeordneten' Speicherplatz. Das Programm erstellt darauf ein Volume, das den kompletten 'nicht zugeordneten' Speicherplatz belegt.

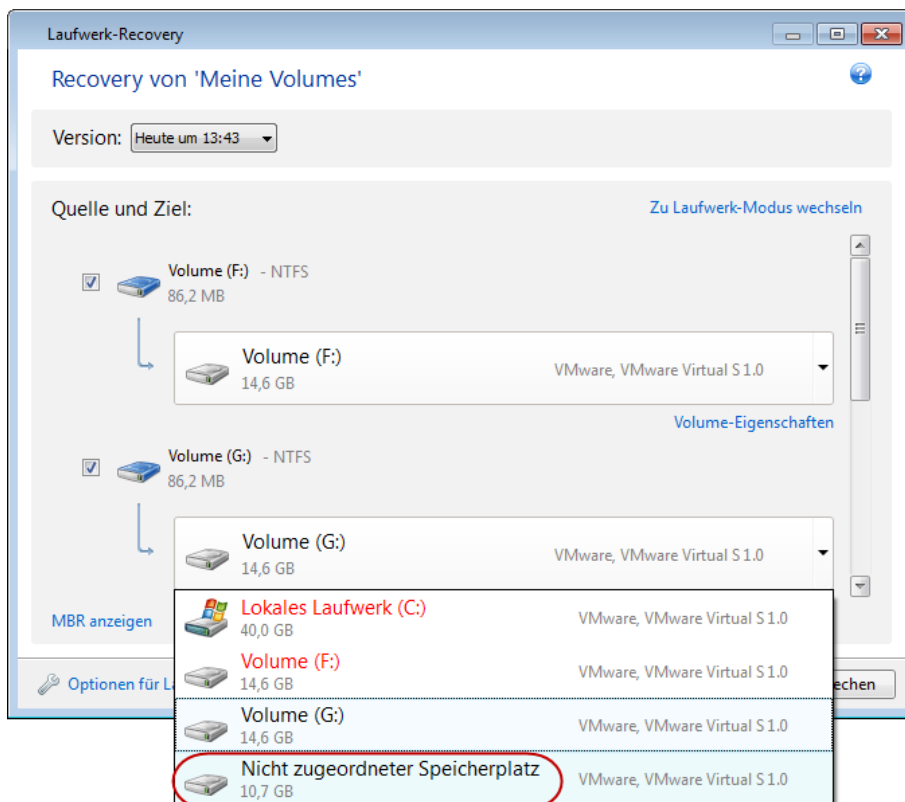

8. Klicken Sie auf den Link **Volume-Eigenschaften** und bestimmen Sie die Einstellungen für das Volume. Bestimmen Sie einen Laufwerksbuchstaben und Volume-Typ (Partitionstyp). Klicken Sie zur Bestätigung auf **OK**, wenn Sie die Einstellungen abgeschlossen haben, worauf Sie zum Hauptfenster des Laufwerk-Recovery-Dialoges zurückgelangen.

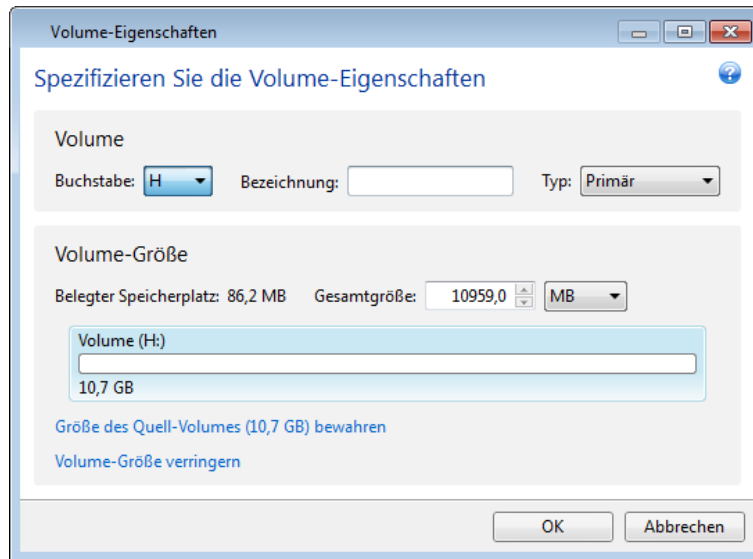

Falls das Image mehr als zwei Volumes enthält, lassen Sie ausreichend 'nicht zugeordneten' Speicherplatz für die anderen, noch wiederherzustellenden Volumes frei und wiederholen Sie die Schritte 5 bis 7 solange, bis Sie die Einstellungen für alle Volumes vorgenommen haben.

9. Klicken Sie auf **Recovery jetzt**, um die Volumes auf das Ziellaufwerk wiederherzustellen.

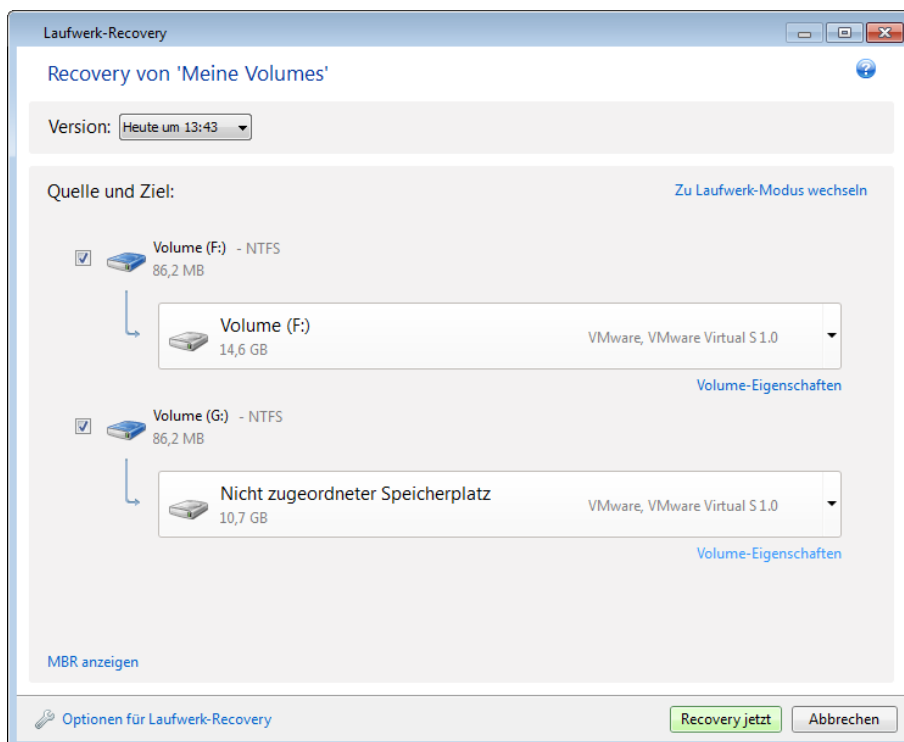

4.5 Ein Laufwerk-Backup unter einem Notfallmedium auf ein anderes Laufwerk wiederherstellen

Ein Laufwerk-Backup mit mehreren Volumes auf ein Laufwerk anderer Kapazität wiederherzustellen, ist eine der komplexesten Aktionen in Acronis True Image Home 2012. Dies gilt insbesondere dann, wenn das ursprüngliche, von Ihnen gesicherte Laufwerk ein verstecktes Diagnose- oder Recovery-Volume enthält.

Schließen Sie die im Abschnitt Vorbereitungen zur Wiederherstellung (S. 87) beschriebenen Maßnahmen ab.

Geben Sie, sofern nicht bereits geschehen, den Volumes auf den verschiedenen Laufwerken Ihres Computer eindeutige Namen (Bezeichnungen). Dies ermöglicht eine leichtere Identifikation der Volumes (anhand Ihrer Bezeichnung und nicht des Laufwerksbuchstabens). Denn die Laufwerksbuchstaben können nach dem Booten von einem Notfallmedium von denen unter Windows abweichen. Die Namen helfen Ihnen beim Auffinden des Laufwerks, das Ihre Backups enthält, sowie beim Auffinden des (neuen) Ziellaufwerks.

Informationen zur Volume-Größe, Laufwerkskapazität, Hersteller und Modellnummer können Ihnen ebenfalls zur korrekten Identifikation der Laufwerke nützlich sein.

Es ist empfehlenswert, das neue Laufwerk an derselben Position im Computer einzubauen und dasselbe Kabel sowie denselben Stecker zu verwenden wie beim ursprünglichen Laufwerk. Obwohl das nicht immer möglich ist, beispielsweise wenn das alte Laufwerk den IDE-Standard verwendet, das neue jedoch SATA. Sie sollten in jedem Fall das neue Laufwerk dort einbauen, wo Sie es nach der Wiederherstellung verwenden möchten.

4.5.1 Ein Laufwerk mit verstecktem Volume wiederherstellen

Ein verstecktes Volume wird von manchen PC-Herstellern aus Diagnose-Gründen oder zur Systemwiederherstellung angelegt. Benutzer von Windows 7 haben gewöhnlich das versteckte Volume 'System-reserviert'. Bei Wiederherstellung eines Backups des Systemlaufwerks, welches ein verstecktes Volume enthält, sind einige zusätzliche Faktoren zu berücksichtigen. Zuerst einmal ist es notwendig, dass Sie auf dem neuen Laufwerk die physikalische Reihenfolge der Volumes beibehalten, wie diese auf dem alten Laufwerk vorlag. Zusätzlich sollten Sie das versteckte Volume am selben Speicherort platzieren – üblicherweise am Beginn oder am Ende Speicherplatzes. Zudem ist es besser, das versteckte Volume ohne Änderung seiner Größe wiederherzustellen, um das Risiko möglicher Probleme zu minimieren. Im Folgenden ist die Wiederherstellung eines Systemlaufwerks unter Windows 7 mit dem versteckten Volume 'System-reserviert' beschrieben.

Schließen Sie ein externes Laufwerk an, wenn dieses das für die Wiederherstellung zu verwendende Backup enthält und schalten Sie es ein. Sie müssen diesen Schritt durchführen, noch bevor Sie vom Acronis-Notfallmedium booten.

1. Ordnen Sie die Boot-Reihenfolge in Ihrem BIOS, um das Gerät Ihres Notfallmediums (CD, DVD oder USB-Stick) zum ersten Boot-Gerät zu machen. Siehe Boot-Reihenfolge im BIOS arrangieren (S. 113).
2. Booten Sie mit dem Notfallmedium und wählen Sie Acronis True Image Home.
3. Wählen Sie im Hauptmenü die Befehlsfolge **Recovery** → **Recovery von Laufwerken und Volumes**. Wählen Sie dasjenige Image-Backup Ihres Systemlaufwerks, welches Sie wiederherstellen wollen.

Bevor Sie mit der Wiederherstellung fortfahren, müssen Sie Größe und physikalische Reihenfolge aller vorhandenen Volumes kennen. Klicken Sie in der Symbolleiste des Assistenten auf **Details**, um diese Informationen einzusehen. Acronis True Image Home 2012 zeigt die Informationen über das Backup an. Das beinhaltet eine Diagrammansicht aller auf dem Laufwerk vorhandenen Volumes und ihrer physikalischen Reihenfolge.

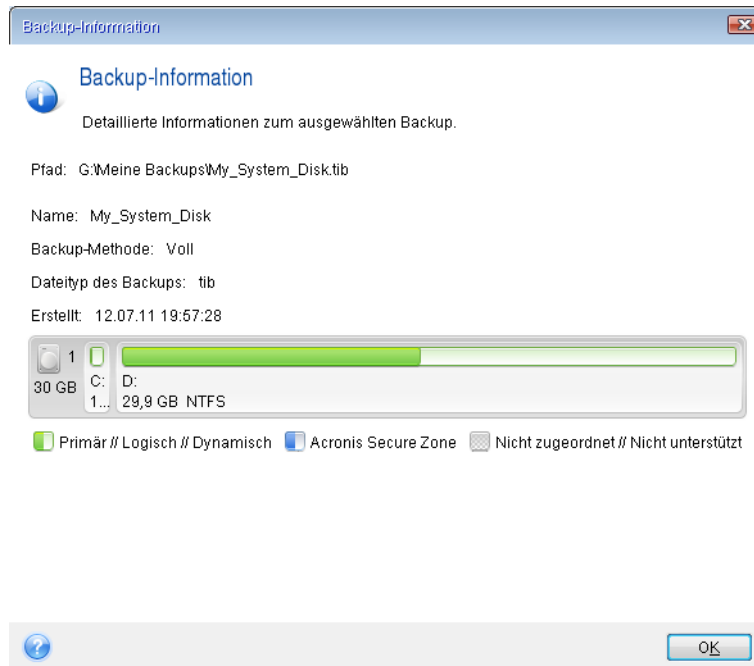

4. Wählen Sie im Schritt 'Recovery-Methode' die Option **Recovery kompletter Laufwerke und Volumes**.

5. Aktivieren Sie im Schritt **Recovery-Quelle** die Kontrollkästchen der wiederherzustellenden Volumes. Aktivieren Sie nicht das Kontrollkästchen **MBR und Track 0**, weil damit das komplette Laufwerk zur Wiederherstellung ausgewählt wird. Bei Wiederherstellung des kompletten Laufwerks ist eine manuelle Größenanpassung einzelner Volumes nicht möglich. Sie werden den MBR später wiederherstellen können. Wählen Sie die Volumes aus und klicken Sie auf **Weiter**.

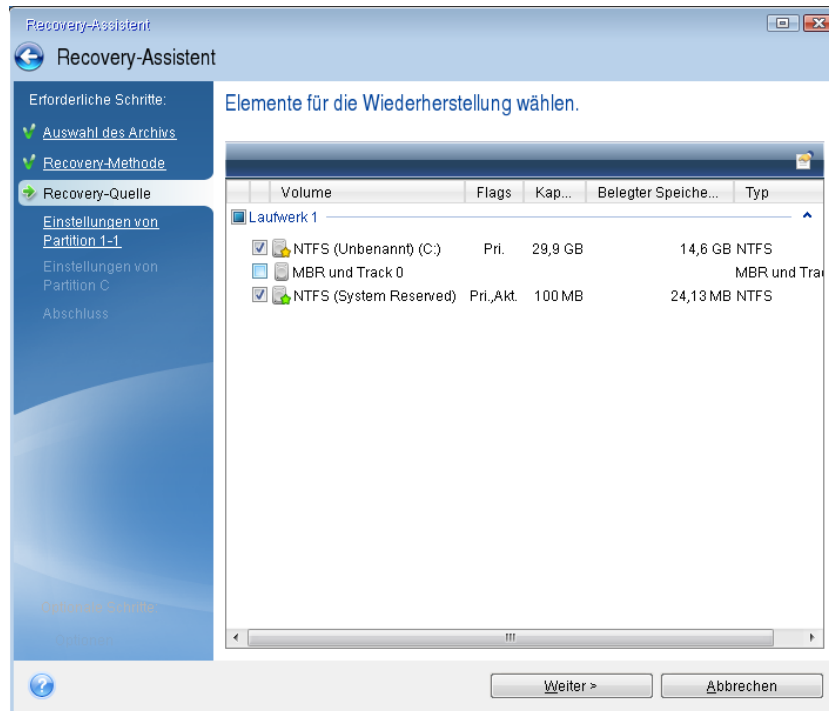

Über das Auswählen der Volumes gelangen Sie zu den Schritten 'Einstellungen des Volumes...'. Beachten Sie, dass diese Schritte mit den Volumes beginnen, die keinen Laufwerksbuchstaben zugewiesen haben (wie es normalerweise bei versteckten Volumes der Fall ist). Die Volumes nehmen dann eine aufsteigende Reihenfolge gemäß ihrer Laufwerksbuchstaben an. Diese Reihenfolge kann nicht geändert werden. Diese Reihenfolge kann sich von der physikalischen Reihenfolge der Volumes auf dem Laufwerk unterscheiden.

6. Sie können die folgenden Volume-Einstellungen angeben: Speicherort, Typ und Größe. Zuerst müssen Sie die Einstellungen des versteckten Volumes spezifizieren (in diesem Fall das Volume 'System-reserviert'), weil es normalerweise keinen Laufwerksbuchstaben hat. Da Sie auf ein neues Laufwerk wiederherstellen, klicken Sie auf **Neuer Speicherort**. Wählen Sie das Ziellaufwerk anhand des zugewiesenen Namens oder seiner Kapazität.

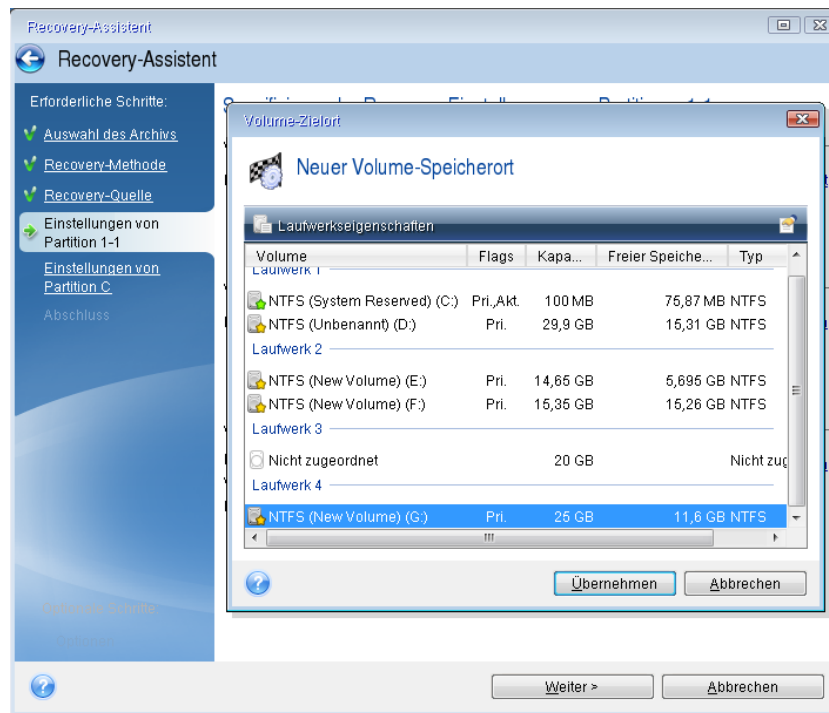

7. Wenn Sie auf **Annehmen** klicken, gelangen Sie zurück zur Anzeige 'Einstellungen von Volume 1-1'. Überprüfen Sie den Volume-Typ (Partitionstyp) und ändern Sie diesen gegebenenfalls. Bedenken Sie, dass das Volume 'System-reserviert' primär und als 'Aktiv' gekennzeichnet sein muss.

8. Fahren Sie damit fort, die Volume-Größe zu spezifizieren, indem Sie im Bereich 'Volume-Größe' auf **Standard ändern** klicken. Standardmäßig belegt das Volume das komplette neue Laufwerk. Sie müssen die Größe des versteckten Volumes unverändert lassen und es am selben Ort auf dem Laufwerk platzieren (am Beginn oder Ende des Speicherplatzes). Sie können dazu die Größe und Position des Volumes leicht ändern, indem Sie die Begrenzung der grafischen Volume-Darstellung (horizontaler Balken) mit der Maus verschieben. Oder Sie tragen die gewünschten Werte direkt in die entsprechenden Felder ein (Volume-Größe, freier Speicherplatz davor, freier Speicherplatz danach). Klicken Sie auf **Annehmen**, wenn das Volume die gewünschte Größe und den gewünschten Speicherort hat und klicken Sie dann auf **Weiter**.

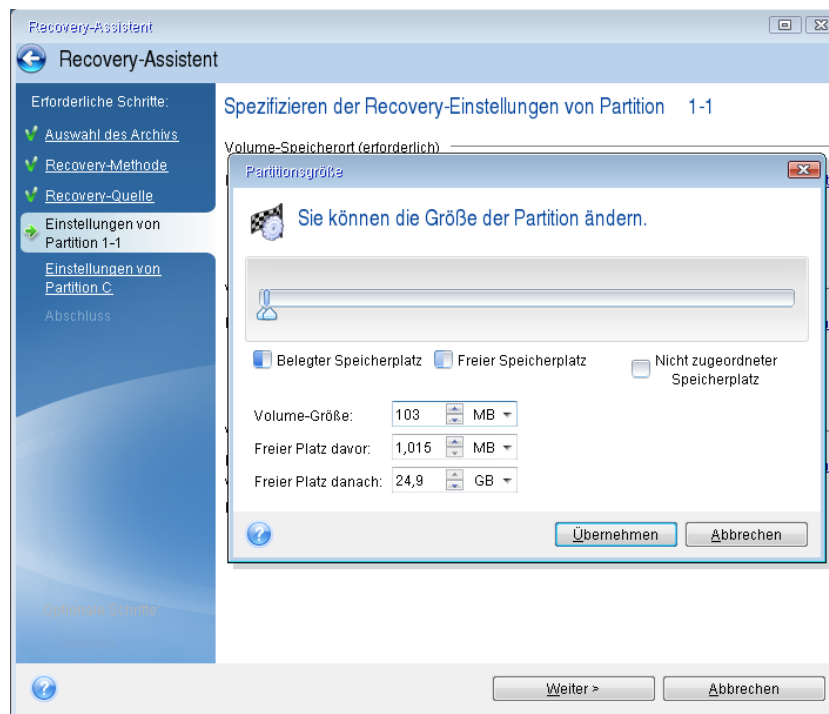

Geben Sie die Einstellungen für das zweite Volume an, in diesem Fall Ihr System-Volume. Klicken Sie auf **Neuer Speicherort** und wählen Sie dann auf dem Ziellaufwerk den 'nicht zugeordneten' Speicherplatz aus, der das Volume aufnehmen soll.

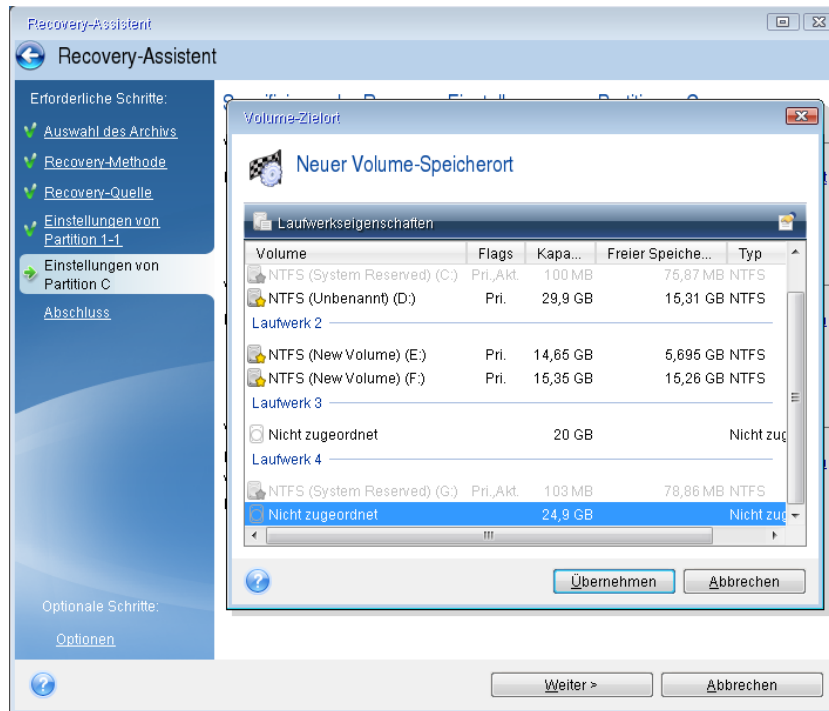

Klicken Sie auf **Annehmen** und überprüfen Sie den Volume-Typ (ändern Sie diesen gegebenenfalls). Es muss ein primäres System-Volume sein.

Spezifizieren Sie die Volume-Größe; als Standard wird die ursprüngliche Größe vorgegeben. Normalerweise gibt es hinter dem Volume keinen freien Speicherplatz, weisen Sie dem zweiten Volume daher den kompletten 'nicht zugeordneten' Speicherplatz des neuen Laufwerks zu. Klicken Sie auf **Annehmen** und dann auf **Weiter**.

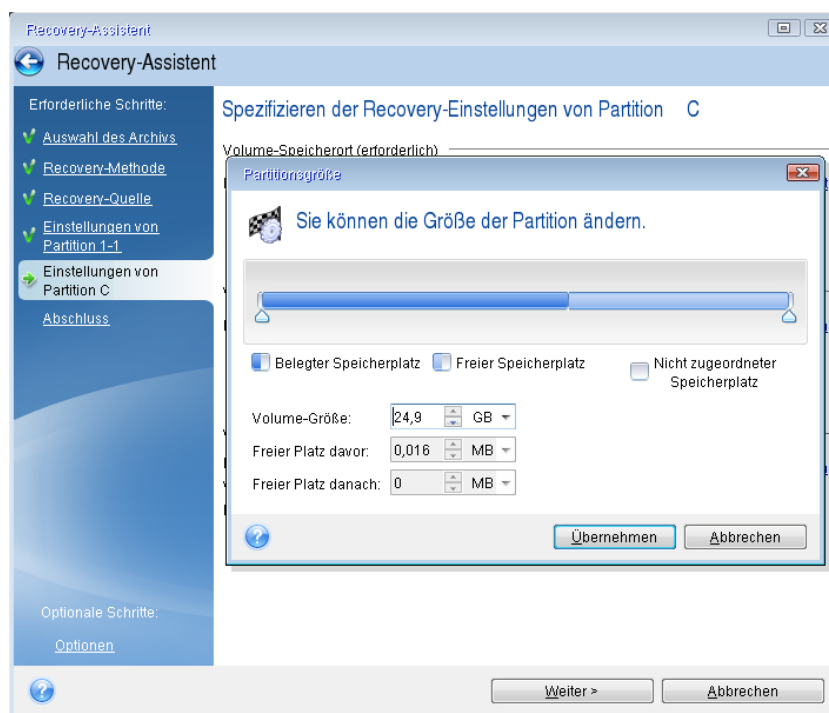

9. Lesen Sie die Zusammenfassung der durchzuführenden Aktionen aufmerksam durch und klicken Sie auf **Fertig stellen**.

Im hier vorliegenden Fall (Wiederherstellung des Volumes 'System-reserviert') sind die Schritte 10 bis 12 optional. Diese müssen Sie durchführen, wenn Sie ein verstecktes Volume wiederherstellen, das vom PC-Hersteller erstellt wurde.

10. Wenn die Aktion abgeschlossen ist, fahren Sie mit der Wiederherstellung des MBR fort. Den MBR müssen Sie wiederherstellen, weil der PC-Hersteller möglicherweise den ursprünglichen Windows-MBR oder einen Sektor in 'Spur Null' geändert hat, um auf das versteckte Volume zugreifen zu können.
11. Wählen Sie wieder dasselbe Backup aus. Klicken Sie es dann mit der rechten Maustaste an und wählen Sie im Kontextmenü den Befehl **Recovery**. Wählen Sie im Schritt für die Recovery-Methode die Option **Recovery kompletter Laufwerke und Volumes** und aktivieren Sie dann das Kontrollkästchen **MBR und Track 0**.
12. Wählen Sie im nächsten Schritt als Ort für die MBR-Wiederherstellung das Ziellaufwerk aus, klicken Sie auf **Weiter** und dann auf **Fertig stellen**. Nachdem die MBR-Wiederherstellung abgeschlossen ist, beenden Sie die autonome Notfallversion von Acronis True Image Home 2012.

Windows sollte beim ersten Booten nach der Wiederherstellung weder das neue noch das alte Laufwerk 'sehen', da dies sonst zu Problemen beim Booten von Windows führen kann. Wenn Sie ein Upgrade des alten Laufwerks auf ein neues mit größerer Kapazität ausführen, trennen Sie das alte Laufwerk, bevor Sie das erste Mal booten.

Schalten Sie den Computer aus, wenn Sie das alte Laufwerk abtrennen müssen. Starten Sie anderenfalls den Computer einfach neu, nachdem Sie das Notfallmedium entfernt haben.

Den Computer mit Windows booten. Möglicherweise wird gemeldet, dass neue Hardware (das Laufwerk) gefunden wurde und Windows neu gestartet werden muss. Stellen Sie die ursprüngliche Boot-Reihenfolge wieder her, nachdem Sie sich vergewissert haben, dass das System normal arbeitet.

4.6 Daten von dateibasierten Backups wiederherstellen

Sie werden Recovery-Aktionen von Dateien und Ordnern üblicherweise vom Acronis Backup Explorer aus starten. Wenn Sie eine bestimmte Dateiversion wiederherstellen wollen, starten Sie die Recovery-Aktion vom Fenster **Versionen anzeigen**. In beiden Fällen öffnet sich zum Start der Wiederherstellung das Fenster **Datei-Recovery**.

Betrachten wir die Wiederherstellung von Dateien und Ordnern vom Backup Explorer aus.

1. Wählen Sie die wiederherzustellenden Dateien und Ordner im Backup Explorer. Genauere Informationen über die Auswahl von Elementen im Backup Explorer finden Sie im Abschnitt Die Registerkarte 'Dateien und Ordner' (S. 34). Klicken Sie auf **Recovery**, um die Aktion zu starten. Daraufhin öffnet sich das Fenster **Datei-Recovery**.



2. Wählen Sie ein Ziel auf Ihrem Computer, wo die gewünschten Dateien bzw. Ordner wiederhergestellt werden sollen. Sie können Dateien an ihren ursprünglichen Ort wiederherstellen oder, falls benötigt, einen neuen auswählen. Klicken Sie auf die Schaltfläche **Durchsuchen...**, um einen neuen Speicherort auszuwählen.
3. Wenn Sie einen neuen Speicherort wählen, werden die gewählten Elemente standardmäßig ohne ihren ursprünglichen, absoluten Pfad wiederhergestellt. Sie könnten aber wollen, dass ihre vollständige Verzeichnisstruktur wiederhergestellt wird. Aktivieren Sie dazu das Kontrollkästchen **Absoluten Pfad wiederherstellen**.
4. Konfigurieren Sie, falls benötigt, die Recovery-Optionen (Recovery-Priorität, Sicherheitseinstellungen auf Dateiebene usw.). Klicken Sie dazu auf den Link **Optionen für Datei-Recovery**. Die hier eingestellten Optionen gelten nur für die aktuelle Recovery-Aktion.
5. Klicken Sie auf die Schaltfläche **Recovery jetzt**, um den Wiederherstellungsprozess zu starten.
6. Ein zusätzliches Fenster gibt Auskunft über den Verlauf der Wiederherstellung. Sie können die Wiederherstellung durch Klick auf **Abbrechen** stoppen. Denken Sie daran, dass die abgebrochene Wiederherstellung dennoch zu Veränderungen im Zielordner führen kann.

So stellen Sie Mails, Anwendungseinstellungen und einen Systemzustand wieder her

Dies bezieht sich auf die Datenwiederherstellung von E-Mail-Backups. Anwendungseinstellungen und Systemzustände können nur von alten Backups wiederhergestellt werden, die mit einer früheren Version von Acronis True Image Home erstellt wurden (beispielsweise Acronis True Image Home 2010).

Betrachten wir, wie Sie Daten aus Backups von E-Mails, Anwendungseinstellungen und Systemzuständen wiederherstellen können.

1. Wählen Sie eine gewünschte Backup-Version im Acronis Backup Explorer und klicken Sie dann zum Start der Wiederherstellung auf **Recovery**. Daraufhin öffnet sich das Fenster **Datei-Recovery**.

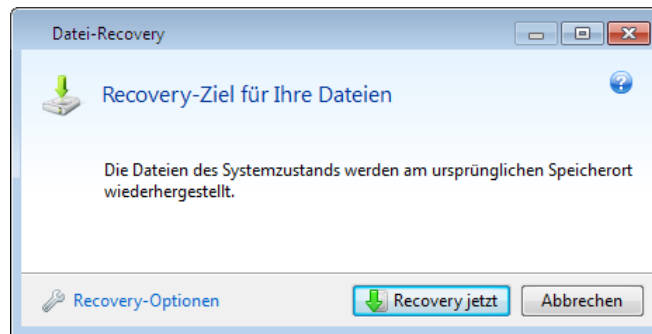

2. Solche Daten können nur zu ihrem ursprünglichen Speicherort wiederhergestellt werden. Sie können daher nur die Recovery-Optionen ändern. Klicken Sie dazu auf den Link **Recovery-Optionen**. Die hier eingestellten Optionen gelten nur für die aktuelle Recovery-Aktion.
3. Klicken Sie auf die Schaltfläche **Recovery jetzt**, um den Wiederherstellungsprozess zu starten.
4. Ein zusätzliches Fenster gibt Auskunft über den Verlauf der Wiederherstellung. Sie können die Wiederherstellung durch Klick auf **Abbrechen** stoppen. Denken Sie daran, dass die abgebrochene Wiederherstellung dennoch zu Veränderungen am ursprünglichen Speicherort führen kann.

4.7 Dateiversionen wiederherstellen

Wenn Sie eine bestimmte Version einer Datei wiederherstellen möchten, wählen Sie die entsprechende Datei im Backup Explorer aus. Sobald Sie die Datei ausgewählt haben, erscheint unterhalb der Information zur Dateigröße der Link **Versionen anzeigen**. Durch Klick auf den Link öffnet sich das Fenster **Versionen anzeigen**, in dem eine Liste aller Versionen angezeigt wird, die von dieser Datei im Backup vorliegen.

Die Schaltflächen **Öffnen** und **Wiederherstellen...** bleiben solange inaktiv, bis Sie eine Dateiversion ausgewählt haben. Durch Auswahl einer Dateiversion werden die Schaltflächen dann aktiviert:

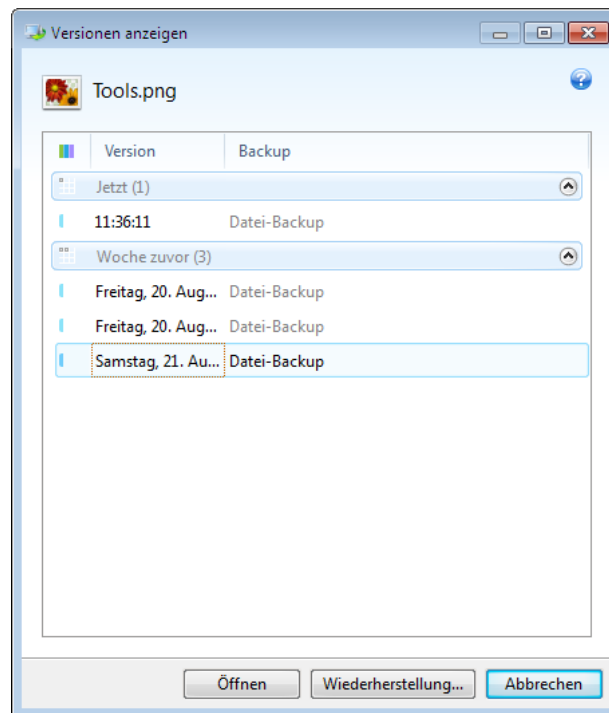

Bestimmen Sie die erforderliche Version anhand ihres Backup-Zeitpunkts und klicken Sie dann auf die Schaltfläche **Recovery...**. Daraufhin öffnet sich das Fenster **Datei-Recovery**. Bestimmen Sie den Zielort, um die Dateiversion zum Ordner Ihrer Wahl wiederherzustellen. Weitere Informationen finden Sie unter Daten von dateibasierten Backups wiederherstellen.

Sie können die Version außerdem wiederherstellen, indem Sie sie im Windows Explorer zu einem gewünschten Ordner ziehen.

Um die richtige Version auszuwählen, können Sie die Version in der entsprechenden Anwendung öffnen und den Inhalt der Datei anzeigen lassen. Wählen Sie die gewünschte Version anhand ihres Backup-Zeitpunkts und klicken Sie dann auf die Schaltfläche **Öffnen**. Acronis True Image Home 2012 stellt die Dateiversion zuerst in einem temporären Verzeichnis wieder her. Danach wird die Datei unter Verwendung der dazugehörigen Anwendung geöffnet.

4.8 Auf abweichende Hardware wiederherstellen

Durch die Verwendung von Acronis Universal Restore (über das separat zu erwerbende Acronis True Image Home 2012 Plus Pack verfügbar) können Sie einen bootfähigen Klon Ihres System auf bzw. für abweichende Hardware erstellen. Zu weiteren Informationen siehe Acronis Universal Restore (S. 110). Verwenden Sie diese Option, um Ihr Systemlaufwerk auf einem Computer mit abweichender Hardware wiederherzustellen (Prozessor, Mainboard, Massenspeichergeräte abweichend von dem System, welches Sie ursprünglich gesichert haben). Das kann beispielsweise nützlich werden, wenn Sie ein defektes Mainboard ersetzen oder Ihr System von einem Desktop zu einem Notebook übertragen wollen. Sie können Acronis Universal Restore verwenden, um Ihr Systemlaufwerk sowohl von tib-Dateien als auch vhd-Dateien wiederherzustellen.

Wenn Sie ein System-Volumen von einem Acronis Nonstop Backup wiederherstellen, steht Acronis Universal Restore nicht zur Verfügung.

Bevor Sie mit der Wiederherstellung fortfahren, sollten Sie sich vergewissern, dass Sie die Treiber für Ihren Festplatten-Controller oder den Chipsatz-Treiber für Ihr neues Mainboard zur Verfügung haben. Diese Treiber sind für zum Booten des Betriebssystems entscheidend. Sie können die Treiber für Ihr Mainboard von der Website des entsprechenden Herstellers herunterladen. Beachten Sie, dass Sie heruntergeladene Treiber im Format *.exe, *.cab oder *.zip zuerst extrahieren müssen. Die Treiber sollten Erweiterungen vom Typ *.inf, *.sys oder *.oem haben.

4.8.1 Ein System mit Hilfe von Acronis Universal Restore wiederherstellen

1. Wählen Sie in der Registerkarte **Backup und Recovery** ein Backup, das Ihr System-Volumen enthält.
2. Klicken Sie in der Backup-Box auf die Schaltfläche **Recovery**, sofern das Backup nur eine einzige Version enthält. Falls es mehrere Backup-Versionen gibt, dann klicken Sie auf **Durchsuchen und wiederherstellen**. Wählen Sie in der Registerkarte **Laufwerke und Volumes** die wiederherzustellende Backup-Version und klicken Sie dann auf **Recovery**.
3. Aktivieren Sie, sobald sich das Fenster **Laufwerk-Recovery** öffnet, das Kontrollkästchen des System-Volumens und bestimmen Sie dann das Recovery-Ziel.
4. Aktivieren Sie das Kontrollkästchen **Universal Restore verwenden**. Klicken Sie anschließend auf **Einstellungen**, um das Fenster 'Treiber verwalten' zu öffnen.
5. Falls die Ziel-Hardware für Festplatten einen speziellen Massenspeicher-Controller verwendet (wie SCSI, RAID oder Fibre Channel), dann geben Sie an, wo die Treiber für diese Hardware gefunden werden können. Sind die Treiber auf einer Diskette oder CD gespeichert, aktivieren Sie das Kontrollkästchen **Wechselmedien nach Gerätetreibern durchsuchen**. Klicken Sie auf **Benutzerdefinierte Speicherorte für Treiber hinzufügen...**, falls einige Treiber auf einem lokalen Laufwerk oder einer Netzwerkfreigabe hinterlegt sind. Suchen Sie anschließend den Speicherort des/der Treiber(s). Klicken Sie, nachdem Sie den Treiber-Speicherort angegeben haben, auf **OK**.

Acronis Universal Restore unterstützt keine Suche nach Treibern auf FTP-Servern.

In den meisten Fällen verwendet Acronis Universal Restore drei Quellen für Treiber:

- Wechselmedien;
- den oder die in diesem Schritt spezifizierten Speicherort(e) für Treiber; und
- den Standardordner, den Windows zum Speichern von Treibern verwendet (im wiederherzustellenden Image).

Das Programm sucht aus allen verfügbaren Treibern den am besten passenden heraus und installiert diesen in das wiederherzustellende System.

6. Klicken Sie auf die Schaltfläche **Recovery jetzt**, um die Wiederherstellung zu starten.
7. Sollte eine Warnmeldung erscheinen, dass Sie den Computer zur Fortsetzung der Aktion neu booten müssen, dann klicken Sie auf **Neustart**, um fortfahren zu können.

Möglicherweise kann das Programm während der Wiederherstellung einen oder mehrere Treiber in den angegebenen Quellen nicht finden und zeigt dann eine Fehlermeldung an. Klicken Sie in diesem Fall auf **Ignorieren**, um die Wiederherstellung fortzusetzen oder auf **Abbrechen**, um den Prozess vorerst zu beenden und den benötigten Treiber zu finden. Anschließend können Sie mit dem Wiederherstellungsprozess fortfahren.

Acronis Universal Restore passt die Registry entsprechend an und installiert die neuen Treiber, nachdem das System wiederhergestellt wurde. Stellen Sie daher sicher, dass der Treiberspeicherort weiterhin verfügbar ist. Geben Sie beispielsweise im Pfad auf die Treiber kein Laufwerk an, auf welches Sie gleichzeitig auch das Backup

wiederherstellen. Es ist empfehlenswert, die Treiber auf einem separaten USB-Laufwerk bzw. USB-Stick oder einer Netzwerkfreigabe zu platzieren.

Booten Sie mit dem wiederhergestellten Windows, nachdem die Recovery-Aktion erfolgreich abgeschlossen wurde.

Während des ersten Boot-Vorgangs wird Windows zahlreiche Pop-up-Meldungen vom Typ 'Neue Hardware gefunden' anzeigen und Sie danach auffordern, den Computer neu zu starten.

Wenn Sie Acronis Universal Restore verwenden, um eine Multiboot-Konfiguration mit zwei oder mehr Windows-Editionen von einem Backup heraus wiederherzustellen, dann werden die entsprechenden Treiber in allen Windows-Installationen ersetzt.

4.8.2 Ein System mit Hilfe von Acronis Universal Restore unter einem Notfallmedium wiederherstellen

In den meisten Fällen sollten Sie die Wiederherstellung eines Systems bevorzugt von einem bootfähigen Medium aus durchführen. Das Notfallmedium muss dazu das Acronis Universal Restore Add-on enthalten. Daher müssen Sie nach der Installation des Acronis True Image Home 2012 Plus Packs auch ein neues Notfallmedium erstellen.

1. Konfigurieren Sie Ihr BIOS so, dass das Laufwerk des Notfallmediums das erste Boot-Gerät ist. Siehe Boot-Reihenfolge im BIOS arrangieren (S. 113).
2. Booten Sie mit dem Notfallmedium und wählen Sie Acronis True Image Home.
3. Klicken Sie auf der Willkommenseite des Programms zur Ausführung des Recovery-Assistenten auf den Link **Laufwerke** (unterhalb des Befehls **Recovery**). Wählen Sie dann das Backup des wiederherzustellenden Systemlaufwerks. Da Laufwerksbuchstaben in der autonomen Version von Acronis True Image Home 2012 eventuell abweichend von Windows identifiziert werden, müssen Sie möglicherweise den Pfad zum Backup angeben. Klicken Sie in diesem Fall auf **Durchsuchen**, um das Laufwerk und den Ordner anzugeben, wo das Backup gespeichert ist.
4. Wählen Sie **Recovery kompletter Laufwerke und Volumes** und aktivieren Sie das Kontrollkästchen **Acronis Universal Restore verwenden**.

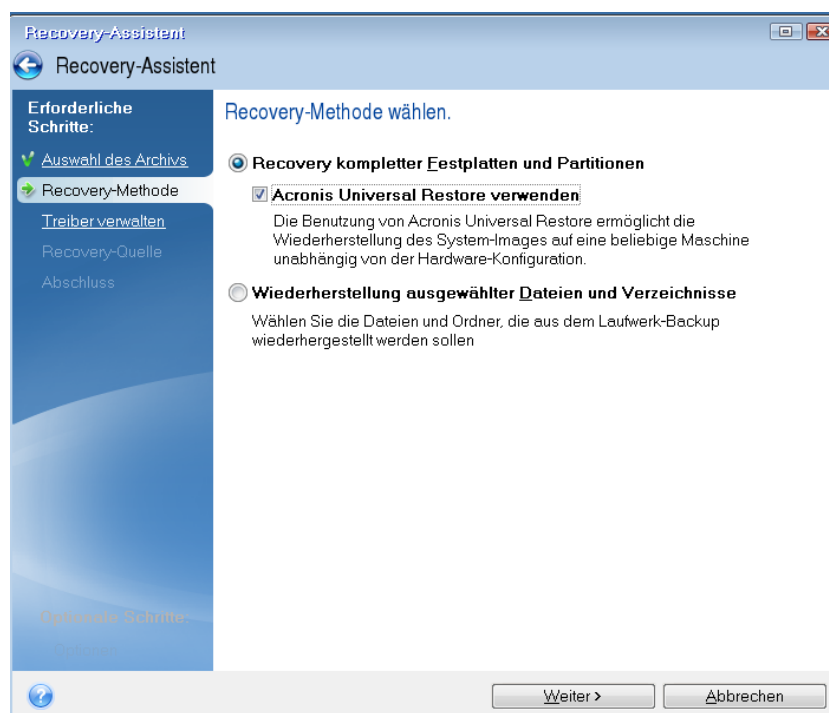

- Wenn die Ziel-Hardware für die Festplatten einen speziellen Massenspeicher-Controller verwendet (wie SCSI, RAID oder Fibre Channel), dann geben Sie unter **Treiber verwalten** an, wo der oder die Treiber für bestimmte Hardware zu finden sind. Sind die Treiber auf einer Diskette oder CD gespeichert, aktivieren Sie das Kontrollkästchen **Wechselmedien nach Gerätetreibern durchsuchen**. Wenn sich einige Treiber auf einem lokalen Laufwerk oder einer Netzwerkfreigabe befinden, dann aktivieren Sie das Kontrollkästchen **Folgende Speicherorte nach Gerätetreibern durchsuchen** (sofern nicht schon standardmäßig aktiviert). Spezifizieren Sie, nachdem Sie auf **Suchpfad hinzufügen** geklickt haben, den Pfad zu diesem(n) Treiber(n).

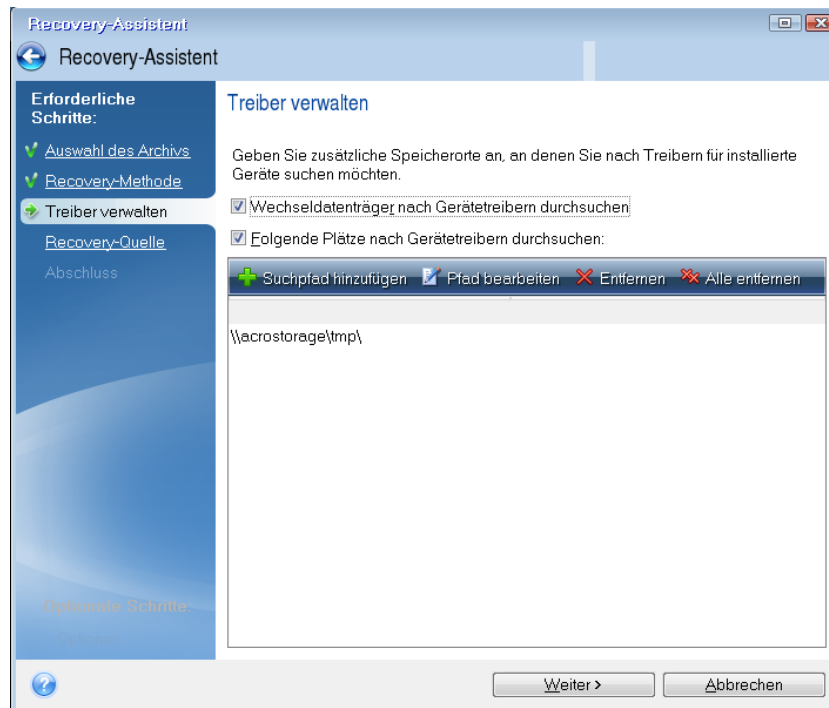

Werden in diesem Schritt beide Kontrollkästchen aktiviert, dann verwendet Acronis Universal Restore drei Quellen für die Treiber:

- Wechselmedien;
- den oder die in diesem Schritt spezifizierten Speicherordner für Treiber; und
- den Standardordner, den Windows zum Speichern von Treibern verwendet (im wiederherzustellenden Image).

Das Programm sucht aus allen verfügbaren Treibern den am besten passenden heraus und installiert diesen in das wiederherzustellende System.

- Wählen Sie im Schritt **Recovery-Quelle** das Systemlaufwerk aus. Spezifizieren Sie dann das Ziel für das wiederherzustellende Laufwerk (neues Systemlaufwerk). An dieser Stelle überprüft das Programm, ob das Ziellaufwerk frei ist. Wenn nicht, erscheint ein Bestätigungsfenster, um Sie darauf aufmerksam zu machen, dass auf dem Ziellaufwerk Volumes mit möglicherweise nützlichen Daten vorliegen. Um das Löschen der Volumes zu bestätigen, klicken Sie auf **OK**.
- Lesen Sie die Zusammenfassung der Aktionen im Schritt **Abschluss** aufmerksam durch und klicken Sie dann auf **Fertig stellen**.

Falls sich die Kapazitäten des (im Backup vorliegenden) Quelllaufwerks von denen des Ziellaufwerks unterscheiden, wird der Speicherplatz des neuen Laufwerks proportional unter den wiederhergestellten Volumes aufgeteilt.

Beenden Sie Acronis True Image Home 2012, nachdem Sie das System-Volume erfolgreich wiederhergestellt haben. Gehen Sie anschließend ins BIOS, konfigurieren Sie das Systemlaufwerk als erstes Boot-Gerät und starten Sie dann das wiederhergestellte Windows neu.

4.9 Acronis Universal Restore

4.9.1 Verwendungszweck von Acronis Universal Restore

Universal Restore ist Teil des Acronis True Image Home 2012 Plus Packs, welches separat zu erwerben ist. Acronis True Image Home 2012 Plus Pack hat seine eigene Lizenz und wird über eine eigene Setup-Datei installiert. Sie müssen Ihre bootfähigen Rettungsmedien neu erstellen, um das neu installierte Universal Restore Add-on auch in der autonomen Notfallversion nutzen zu können.

Das Disk-Image eines Systems lässt sich leicht auf identischer Hardware bzw. auf dem Computer wiederherstellen, auf dem das Backup erstellt wurde. Wenn Sie jedoch das Mainboard austauschen oder einen anderen Prozessortyp verwenden, was bei Hardware-Fehlern leicht möglich ist, dann kann es passieren, dass das wiederhergestellte System nicht mehr bootfähig ist.

Ein Versuch, das System auf einen neuen, leistungsfähigeren Computer zu übertragen, wird normalerweise zum selben Ergebnis führen. Grund ist, dass die neue Hardware inkompatibel zu den wichtigsten, im Image enthaltenen Treibern ist.

Auch die Verwendung des 'Microsoft System Preparation Tool' (Sysprep) löst das Problem nicht. Sysprep erlaubt Ihnen nur den Austausch von Treibern für Plug-und-Play-Geräte (Soundkarten, Netzwerkadapter, Grafikkarten etc.).

Was jedoch die Treiber für Hardware Abstraction Layer (HAL) und Massenspeichergeräte betrifft, so müssen diese auf dem Quell- und Zielcomputer identisch sein (siehe Microsoft Knowledge Base, Artikel 302577 und 216915).

Die Acronis Universal Restore-Technologie bietet eine effiziente Lösung zur hardwareunabhängigen Systemwiederherstellung durch Austausch essentieller Treiber für Hardware Abstraction Layer (HAL) und Massenspeichergeräte.

Acronis Universal Restore ist geeignet für:

1. sofortige Wiederherstellung eines ausgefallenen Systems auf abweichender Hardware
2. Hardwareunabhängiges Klonen von Betriebssystemen

4.9.1.1 Beschränkungen bei Verwendung von Acronis Universal Restore

1. Ein mit Acronis Universal Restore wiederhergestelltes System startet möglicherweise nicht, wenn die Volume-Struktur im Image oder die Volume-Struktur des Ziellaufwerkes mit der des Quelllaufwerkes nicht übereinstimmt. Der Betriebssystem-Loader aus dem Image verweist auf das falsche Volume, worauf das System nicht bootet oder falsch funktioniert.

Das kann passieren, falls Sie:

- nur bestimmte Volumes, aber nicht das komplette Quelllaufwerk per Backup sichern
- nur bestimmte Volumes und nicht das komplette Quelllaufwerk wiederherstellen. In manchen Fällen, insbesondere wenn Ihr System nicht auf dem ursprünglichen, sondern einem anderen Volume liegt, kann dies den Betriebssystem-Loader durcheinander bringen und das wiederhergestellte System hindern, neu zu starten.

Zur Vermeidung dieses Problems ist es empfehlenswert, das komplette Systemlaufwerk per Backup zu sichern und dann wiederherzustellen.

2. Die Acronis Universal Restore-Option funktioniert nicht, wenn ein Computer mit dem Acronis Startup Recovery Manager (durch Verwendung der F11-Taste) gebootet wird oder das Backup-Image in der Acronis Secure Zone hinterlegt ist. Hintergrund ist, dass der Acronis Startup Recovery Manager und die Acronis Secure Zone primär zur Datenwiederherstellung auf ein und demselben Computer gedacht sind.

4.9.2 Allgemeine Prinzipien von Acronis Universal Restore

1. Automatische Wahl der Treiber für HAL und Massenspeichergeräte

Acronis Universal Restore durchsucht den Standardordner für Treiber von Windows (in dem wiederherzustellenden Image) nach HAL- und Massenspeichergeräte-Treibern und installiert dann die am besten zur Ziel-Hardware passenden Treiber.

Sie können einen benutzerdefinierten Aufbewahrungsort für Treiber angeben (einen bzw. mehrere Ordner auf einen Netzlaufwerk oder einer CD), der dann ebenfalls nach Treibern durchsucht wird. Zusätzlich kann Acronis Universal Restore auch Wechselmedien nach Treibern durchsuchen.

Der Standardordner von Windows zum Speichern von Treibern ist im Registry-Wert „DevicePath“ hinterlegt, zu finden im Registry-Schlüssel

HKEY_LOCAL_MACHINE\SOFTWARE\Microsoft\Windows\CurrentVersion\DevicePath. Normalerweise lautet dieser Speicherordner „WINDOWS/inf“.

2. Zur Installation von Plug-und-Play-Geräten ist Acronis Universal Restore auf den integrierten Plug-und-Play-Erkennungs- und Konfigurationsprozess des Betriebssystems angewiesen, um Hardware-Unterschiede bei Geräten zu handhaben, die für den Systemstart ansonsten unkritisch sind. Das beinhaltet beispielsweise Treiber für Grafik, Audio und USB. Windows übernimmt während der Anmeldephase die Kontrolle über diesen Prozess. Sollten dabei einige der neuen Geräte nicht erkannt werden, so bekommen Sie die Chance, die entsprechenden Treiber später manuell zu installieren.

4.10 Acronis Startup Recovery Manager verwenden

Der Acronis Startup Recovery Manager ermöglicht es, Acronis True Image Home 2012 auf einem lokalen Computer zu starten, ohne dessen eigentliches Betriebssystem laden zu müssen.

Dank dieser Funktion benötigen Sie, wenn Windows nicht mehr startet, lediglich Acronis True Image Home 2012, um beschädigte Volumes wiederherstellen zu können.

Damit Sie den Acronis Startup Recovery Manager beim Booten des Computers nutzen können:

- Öffnen Sie die Registerkarte **Extras und Werkzeuge** und wählen Sie den **Acronis Startup Recovery Manager**.

- Klicken Sie auf die Schaltfläche **Aktivieren**



Achtung!

Wenn Acronis Startup Recovery Manager aktiviert wird, überschreibt er den Master Boot Record (MBR) mit seinem eigenen Boot-Code. Wenn Sie einen Boot-Manager aus anderer Quelle installiert haben, müssen Sie diesen nach Aktivierung des Startup Recovery Managers neu reaktivieren. Linux-Loader (z.B. LiLo oder GRUB) sollten Sie in den Boot-Record des Linux-Root- oder Boot-Volumes statt in den MBR verschieben, bevor Sie den Acronis Startup Recovery Manager aktivieren.

Schalten Sie im Fall eines Fehlers den Computer ein und drücken Sie F11, wenn Sie die Meldung „Druecken Sie F11 zum Ausführen des Startup Recovery Managers“ sehen. Auf diese Weise wird eine autonome, Linux-basierte Notfallversion von Acronis True Image Home 2012 gestartet, die sich nur wenig von der vollständigen Windows-Version unterscheidet. Suchen Sie ein Backup, welches ein Image Ihres System-Volumes enthält und stellen Sie dann das System wieder her.

Die Laufwerksbuchstaben in der autonomen Notfallversion von Acronis True Image Home 2012 können von der Zuordnung unter Windows abweichen. So könnte beispielsweise die Zuordnung des Laufwerks D: in der autonomen Notfallversion von Acronis True Image Home 2012 dem Laufwerk E: unter Windows entsprechen. Laufwerksbezeichnungen sowie Informationen zur Volume-Größe, Dateisystem, Laufwerkskapazität, Hersteller und Modellnummer können Ihnen ebenfalls bei der korrekten Identifizierung gewünschter Laufwerke/Volumes helfen.

Sie können einen zuvor aktivierten Acronis Startup Recovery Manager nicht verwenden, wenn der Try&Decide-Modus angeschaltet ist. Wenn Sie den Computer im Probiertmodus neu starten, können Sie den Acronis Startup Recovery Manager wieder verwenden.

4.11 Recovery von Laufwerken und Volumes vom Typ 'Dynamisch' oder 'GPT'

1) Acronis True Image Home 2012 unterstützt die Wiederherstellung dynamischer Volumes zu folgenden Speicherorten auf lokalen Laufwerken:

- Zum ursprünglichen Speicherort (zum selben dynamischen Volume)
- Zu einem anderen dynamischen Laufwerk oder Volume
- Zu 'nicht zugeordnetem' Speicherplatz der dynamischen Gruppe
- Zu einem Laufwerk vom Typ 'Basis'

Wird ein dynamisches Volume zu 'nicht zugeordnetem' Speicherplatz einer dynamischen Gruppe wiederhergestellt, dann ist der Typ des wiederhergestellten Volumes identisch zu dem im Archiv.

Eine manuelle Größenanpassung dynamischer Volumes während einer Wiederherstellung zu dynamischen Laufwerken wird nicht unterstützt. Wenn es für Sie notwendig ist, ein dynamisches Volume während der Wiederherstellung in der Größe anzupassen, dann sollten Sie es zu einem Basis-Laufwerk wiederherstellen.

Bei der Wiederherstellung dynamischer Laufwerke auf fabrikneue Hardware („bare-metal Recovery“) mit neuen, unformatierten Laufwerken werden die wiederhergestellten Volumes zum Typ 'Basis'. Wenn Sie wollen, dass die wiederhergestellten Volumes dynamisch bleiben, dann sollte(n) das/die Ziellaufwerk(e) vor der Wiederherstellung als dynamisch vorbereitet (partitioniert und formatiert) werden. Sie können dazu die Tools von Drittherstellern verwenden, beispielsweise die in Windows integrierte Datenträgerverwaltung.

2) Das Partitionsschema des Ziellaufwerks nach der Wiederherstellung:

- Wenn das Image eines GPT-Laufwerks über einem MBR-Laufwerk wiederhergestellt wird, bleibt das Ziellaufwerk ein MBR-Laufwerk.
- Wenn das Image eines MBR-Laufwerks über einem GPT-Laufwerk wiederhergestellt wird, wird das Ziellaufwerk zu einem MBR-Laufwerk.

3) Der Volume-Typ des Ziellaufwerkes verändert sich nicht, wenn die Wiederherstellung über ein existierendes Volume erfolgt. Beispiele:

- Wenn ein dynamisches Volume über einem Basis-Volume wiederhergestellt wird, behält das Ziel-Volume den Typ 'Basis' bei.
- Wenn ein dynamisches Stripeset-Volume über ein dynamisches Volume vom Typ 'Übergreifend' wiederhergestellt wird, behält das Ziel-Volume den Typ 'Übergreifend' bei.

4) Ein Basis-Volume/-Laufwerk zu einer dynamischen Gruppe wiederherstellen:

- Wenn ein Basis-Volume auf 'nicht zugeordnetem' Speicherplatz einer dynamischen Gruppe wiederhergestellt wird, dann wird das wiederhergestellte Volume 'Dynamisch'.
- Wenn ein Basis-Laufwerk auf einem dynamischen Laufwerk einer aus zwei Laufwerken bestehenden dynamischen Gruppe wiederhergestellt wird, dann behält das wiederhergestellte Laufwerk den Typ 'Basis'. Das dynamische Ziellaufwerk der Wiederherstellung erhält den Status 'fehlend' und das dynamische Volume (übergreifend oder Stripeset) auf dem zweiten Laufwerk erhält den Status 'fehlgeschlagen'.

4.12 Die Dialogbox 'Backup-Schutz'

Eine Backup-Datei kann mit einem Kennwort geschützt sein. Sie können den Kennwortschutz während der Erstellung eines Backups in den Backup-Optionen einstellen.

Wenn Sie zur Wiederherstellung, inkrementellen Erweiterung oder zum Mounten auf ein kennwortgeschütztes Backup zugreifen möchten, wird das Programm in einem besonderen Fenster nach dem Kennwort fragen (so erhalten nur autorisierte Benutzer Zugriff auf die gesicherten Daten). Sie müssen in diesem Fall das korrekte Kennwort für die gewählte Backup-Datei angeben. Nur wenn Sie dies tun, können Sie mit der gewünschten Aktion fortfahren.

4.13 Boot-Reihenfolge im BIOS arrangieren

Ein BIOS verfügt über ein integriertes Setup-Werkzeug zur anfänglichen Computer-Konfiguration. Um es aufzurufen, müssen Sie eine bestimmte Tastenkombination drücken (**Entf**, **F1**, **Strg+Alt+Esc**, **Strg+Esc** oder abhängig von Ihrem BIOS etwas anderes) und zwar während der POST-Sequenz (Power-on Self Test), die unmittelbar startet, nachdem Sie den Computer eingeschaltet haben.

Üblicherweise wird eine Meldung zur benötigten Tastenkombination während des Starts angezeigt. Durch Drücken dieser Tastenkombination gelangen Sie zum Menü des im BIOS integrierten Setup-Utilities.

Das Menü kann sich in Bezug auf Aussehen, Anordnung der Elemente und ihrer Namen je nach BIOS-Hersteller unterscheiden. Die bekanntesten BIOS-Hersteller für PC-Mainboards sind Award/Phoenix und AMI. Während überdies die Menü-Elemente des Standard-Setups bei verschiedenen BIOS-Varianten zumeist sehr ähnlich sind, hängen die Menü-Elemente des erweiterten Setups stark vom Computer und der BIOS-Version ab.

Neben anderen Dingen ermöglicht Ihnen das BIOS-Menü die **Boot-Reihenfolge** einzustellen.

Ein Computer-BIOS ermöglicht das Booten eines Betriebssystems nicht nur von Festplatten (oder ähnlichen Laufwerken), sondern auch von CD-ROM, DVD-ROM und weiteren Geräten. Eine Veränderung der Boot-Reihenfolge kann z.B. notwendig sein, um das Gerät für Ihr Notfallmedium (CD, DVD oder USB-Stick) zum ersten Boot-Gerät zu machen.

Wenn in Ihrem Computer mehrere, als C:, D:, E: und F: bezeichnete Laufwerke installiert sind, dann können Sie die Boot-Reihenfolge neu ordnen, so dass ein Betriebssystem z.B. von Laufwerk E: bootet. Für diesen Fall müssen Sie die Boot-Reihenfolge so einstellen, dass sie wie E:, CD-ROM;, A:, C:, D: aussieht.

*Dies bedeutet jedoch nicht automatisch, dass der Boot-Vorgang vom ersten Gerät dieser Liste erfolgt, es bedeutet vielmehr nur, dass der **erste Versuch**, ein Betriebssystem zu booten, von diesem Gerät aus erfolgt. Es ist möglich, dass auf dem Laufwerk E: kein Betriebssystem ist oder dass dieses inaktiv ist. In diesem Fall fragt das BIOS das nächste Gerät in der Liste ab.*

Das BIOS nummeriert die Laufwerke entsprechend ihrer Reihenfolge, mit der sie an die IDE-Controller angeschlossen sind (primärer Master, primärer Slave, sekundärer Master, sekundärer Slave); danach kommen SCSI-Laufwerke.

Diese Sequenz wird aufgebrochen, wenn Sie die Boot-Reihenfolge im BIOS-Setup ändern. Wenn Sie z.B. festlegen, dass von Laufwerk E: gebootet werden soll, dann startet die Nummerierung mit dem unter normalen Umständen dritten Laufwerk (für gewöhnlich handelt es sich um den sekundären Master bei IDE-Festplatten).

*Bei manchen Mainboards können Sie ein sogenanntes Boot-Menü öffnen, indem Sie eine bestimmte Taste bzw. Tastenkombination drücken (beispielsweise **F12**). Dieses Boot-Menü gibt Ihnen die Möglichkeit, das gewünschte Boot-Gerät direkt aus einer Liste bootfähiger Geräte auszuwählen, ohne das BIOS-Setup zu ändern.*

4.14 Recovery-Optionen

Sie können im Fenster **Optionen für Laufwerk-Recovery**, **Optionen für Datei-Recovery** bzw. **Optionen für E-Mail-Recovery** jeweils die Einstellungen für die Recovery-Prozesse von Laufwerken/Volumes, Dateien und E-Mails konfigurieren. Alle Optionen werden nach Installation des Programms auf Ihre Anfangswerte eingestellt. Sie können sie allein für Ihre aktuelle Recovery-Aktion ändern oder aber auch für alle zukünftigen Recovery-Aktionen. Aktivieren Sie das Kontrollkästchen **Einstellungen als Standard speichern**, um geänderte Einstellungen für alle zukünftigen Recovery-Aktionen als Vorgabe zu übernehmen.

Beachten Sie, dass die Optionen für Recovery von Laufwerken, Dateien und E-Mails komplett unabhängig voneinander sind und daher von Ihnen je separat konfiguriert werden sollten.

Klicken Sie auf die Schaltfläche **Auf Anfangseinstellungen zurücksetzen**, wenn Sie alle geänderten Optionen auf ihre anfänglichen Werte (wie bei Installation des Programms) zurücksetzen wollen.

Themen

Vor-/Nach-Befehle für Wiederherstellung.....	115
Optionen für Validierung	115
Computer-Neustart.....	116
Optionen für Datei-Recovery	116
Optionen für das Überschreiben von Dateien	117
Die Performance von Recovery-Aktionen.....	117
Benachrichtigungen für Recovery-Aktionen.....	118

4.14.1 Vor-/Nach-Befehle für Wiederherstellung

Sie können Befehle (oder Batch-Dateien) spezifizieren, die automatisch vor oder nach der Wiederherstellung ausgeführt werden.

Damit können Sie z.B. Windows-Prozesse starten bzw. stoppen oder Ihre Daten vor dem Start der Wiederherstellung auf Viren prüfen.

Um Befehle (Batch-Dateien) zu spezifizieren:

- Wählen Sie im Feld **Vor-Befehl** den Befehl, der vor dem Recovery-Prozess ausgeführt werden soll. Um einen neuen Befehl zu erstellen oder eine neue Batch-Datei auszuwählen, klicken Sie auf die Schaltfläche **Bearbeiten**.
- Bestimmen Sie im Feld **Nach-Befehl** einen nach Beendigung des Recovery-Prozesses auszuführenden Befehl. Um einen neuen Befehl zu erstellen oder eine neue Batch-Datei auszuwählen, klicken Sie auf **Bearbeiten**.

Versuchen Sie nicht, interaktive Befehle auszuführen, d.h. Befehle, die eine Reaktion des Benutzers erfordern (beispielsweise „Pause“). Diese werden nicht unterstützt.

4.14.1.1 Benutzerbefehl für Wiederherstellung bearbeiten

Sie können Befehle angeben (oder Batch-Dateien), die automatisch vor oder nach einer Wiederherstellung ausgeführt werden:

- Geben Sie im Feld **Befehl** einen Befehl ein oder wählen Sie einen aus der Liste. Klicken Sie auf „...“, um eine Batch-Datei zu wählen.
- Geben Sie im Feld **Arbeitsverzeichnis** einen Pfad für die Befehlsausführung ein oder wählen Sie diesen aus der Liste zuvor bereits gewählter Pfade.
- Tragen Sie im Feld **Argumente** die gewünschten Befehlsausführungsargumente ein oder wählen Sie diese aus der Liste.

Das Deaktivieren des standardmäßig aktivierten Kontrollkästchens **Aktionen nicht ausführen, bis die Befehlsausführung abgeschlossen ist** erlaubt es, dass Wiederherstellungsprozesse zeitgleich neben der Ausführung Ihrer Befehle laufen können.

Die Option **Aktion abbrechen, wenn der Benutzerbefehl fehlschlägt** (standardmäßig eingeschaltet) bricht die Aktion ab, wenn Fehler bei der Ausführung auftreten.

Sie können den Befehl testen, indem Sie auf die Schaltfläche **Befehl testen** klicken.

4.14.2 Optionen für Validierung

- **Backup vor Wiederherstellung validieren**

Die Voreinstellung ist **Ausgeschaltet**.

Bevor Daten von einem Backup wiederhergestellt werden, kann Acronis True Image Home 2012 dessen Integrität überprüfen. Wenn Sie vermuten, dass das Backup möglicherweise beschädigt wurde, aktivieren Sie diese Option.

- **Dateisystem nach Wiederherstellung prüfen**

Die Voreinstellung ist **Ausgeschaltet**.

Direkt nach Wiederherstellung eines Volumes aus einem Image kann Acronis True Image Home 2012 die Integrität des Dateisystems checken. Um dies durchführen zu lassen, aktivieren Sie diese Option.

Limitierungen bei der Verwendung dieser Option:

- Eine Überprüfung des Dateisystems steht nur dann zur Verfügung, wenn die wiederhergestellten Volumes die Dateisysteme FAT16 bzw. FAT32 oder NTFS verwenden.
- Das Dateisystem wird nicht geprüft, falls während der Wiederherstellung ein Neustart erforderlich ist, z.B. wenn die Systempartition an ihren ursprünglichen Platz wiederhergestellt wird.

4.14.3 Computer-Neustart

Voreinstellung ist: **Ausgeschaltet**.

Aktivieren Sie das Kontrollkästchen **Computer automatisch neu starten, wenn für Wiederherstellung erforderlich**, wenn Sie wollen, dass Ihr Computer während einer Recovery-Aktion automatisch gestartet wird, falls dies zur Fertigstellung benötigt wird. Dies ist beispielsweise der Fall, wenn ein Volume wiederhergestellt werden muss, welches vom Betriebssystem gesperrt wird. Indem Sie die Option aktivieren, kann der Computer ohne Benutzerinteraktion während einer Wiederherstellung neu gestartet werden.

4.14.4 Optionen für Datei-Recovery

Sie können folgende Optionen für Datei-Recovery wählen:

- **Dateien mit ihren ursprünglichen Sicherheitseinstellungen wiederherstellen** – wurden die Sicherheitseinstellungen der Dateien während des Backups bewahrt (siehe Sicherheitseinstellungen auf Dateiebene für Backups (S. 78)), dann können Sie wählen, ob die Dateien mit ihren Sicherheitseinstellungen wiederhergestellt werden oder ob sie die Sicherheitseinstellungen von dem Ordner erben, in den sie wiederhergestellt werden. Diese Option gilt nur bei Wiederherstellung von dateibasierten Backups.
- **Aktuelles Datum und Zeit für wiederhergestellte Dateien verwenden** – Sie können entscheiden, ob der Zeitstempel der wiederhergestellten Dateien aus dem Backup übernommen wird oder ob den Dateien das aktuelle Datum und die aktuelle Zeit zugewiesen werden. Standardmäßig wird den Dateien das Datum und die Zeit aus dem Backup zugewiesen.

4.14.5 Optionen für das Überschreiben von Dateien

Bestimmen Sie, was das Programm tun soll, wenn es im Zielverzeichnis Dateien mit gleichen Namen findet, wie diejenigen, die aus dem Backup wiederhergestellt werden sollen.

Diese Option ist nur bei der Datenwiederherstellung aus Datei-Backups verfügbar.

Die Aktivierung des Kontrollkästchens **Existierende Dateien überschreiben** gibt den Dateien des Backups unbedingte Priorität gegenüber den Dateien auf dem Ziellaufwerk, standardmäßig sind jedoch neuere Dateien und Ordner vor Überschreiben geschützt. Wenn Sie diese Dateien und Ordner ebenfalls löschen wollen, dann deaktivieren Sie das zugehörige Kontrollkästchen.

Dazu gehen Sie folgendermaßen vor:

- Aktivieren bzw. deaktivieren Sie das Kontrollkästchen **Versteckte Dateien und Ordner**, um das Überschreiben der entsprechenden Elemente zu steuern.
- Aktivieren bzw. deaktivieren Sie das Kontrollkästchen **Systemdateien und Systemordner**, um das Überschreiben der entsprechenden Elemente zu steuern.
- Aktivieren oder deaktivieren Sie das Kontrollkästchen **Neuere Dateien und Ordner**, um das Überschreiben der entsprechenden Elemente zu steuern.
- Klicken Sie auf **Bestimmte Dateien und Ordner hinzufügen**, um die Liste benutzerdefinierter Dateien bzw. Ordner zu verwalten, die nicht überschrieben werden sollen.
 - Um das Überschreiben spezieller Dateien zu deaktivieren, klicken Sie auf die Schaltfläche **Hinzufügen...**, damit Sie ein Ausschlusskriterium erstellen können.
 - Bei Spezifizierung der Kriterien können Sie die üblichen Windows-Wildcards verwenden. Wenn Sie z.B. alle Dateien mit der Erweiterung **.exe** schützen wollen, fügen Sie ***.exe** hinzu. Indem Sie **Meine???.exe** hinzufügen, werden alle Dateien mit der Erweiterung **.exe** geschützt, die außerdem aus acht Zeichen bestehen und mit „Meine“ beginnen.

Um ein (vielleicht versehentlich hinzugefügtes) Filterkriterium zu löschen, klicken Sie rechts neben dem Kriterium auf das Symbol 'Löschen'.

4.14.6 Die Performance von Recovery-Aktionen

Sie können über die Registerlasche **Performance** folgende Einstellungen konfigurieren:

Priorität für die Aktion

Durch Veränderung der Priorität können Backup- und Recovery-Prozesse schneller oder langsamer als normal ablaufen (je nachdem, wofür Sie sich entscheiden); was aber auch einen Einfluss auf die Performance anderer Programme haben kann. Die Priorität eines jeden Prozesses, der in einem System läuft, bestimmt den Grad der CPU-Benutzung und der Systemressourcen, die dem Prozess zugeordnet werden. Durch Herabsetzen der Priorität für Aktionen werden mehr Ressourcen für andere CPU-Tasks freigegeben. Durch Heraufsetzen der Backup- bzw. Recovery-Priorität können entsprechende Aktionen möglicherweise beschleunigt werden, weil Ressourcen von anderen, aktuell laufenden Prozessen abgezogen werden. Der Effekt ist aber abhängig von der totalen CPU-Auslastung und anderen Faktoren.

Sie können die Priorität für Aktionen einstellen:

- **Niedrig** (Voreinstellung) – Backup- oder Recovery-Prozesse laufen langsamer, dafür kann die Performance anderer Programme besser werden.
- **Normal** – der Backup- bzw. Recovery-Prozess hat die gleiche Priorität wie andere Prozesse.

Hoch – der Backup- bzw. Recovery-Prozess wird schneller durchgeführt, andere Programme laufen dadurch jedoch möglicherweise langsamer. Beachten Sie, dass die Wahl dieser Option zu einer 100%-CPU-Auslastung durch Acronis True Image Home 2012 führen kann.

4.14.7 Benachrichtigungen für Recovery-Aktionen

Manchmal benötigt eine Backup- oder Recovery-Prozedur länger als eine Stunde. Acronis True Image Home 2012 kann Sie per E-Mail benachrichtigen, wenn Aktionen abgeschlossen wurden. Das Programm kann auch Nachrichten reproduzieren, die während der Aktion ausgegeben werden – oder kann Ihnen das vollständige Log nach dem Ende der Aktion schicken.

In der Grundeinstellung sind alle Benachrichtigungen deaktiviert.

Grenzwert für freien Speicherplatz

Sie möchten möglicherweise benachrichtigt werden, wenn der freie Platz auf einem Backup-Storage unter einen spezifizierten Grenzwert fällt. Sollte Acronis True Image Home 2012 nach Start eines Backup-Tasks feststellen, dass der freie Platz am Backup-Speicherort bereits unter dem angegebenen Wert liegt, dann beginnt das Programm erst gar nicht mit dem aktuellen Backup-Prozess und wird Sie umgehend mit einer entsprechenden Meldung informieren. Die Meldung bietet drei Wahlmöglichkeiten – sie zu ignorieren und das Backup fortzusetzen, einen anderen Speicherort zu wählen oder das Backup abzubrechen.

Sollte der freie Speicherplatz unter den angegebenen Grenzwert sinken, während das Backup läuft, dann zeigt das Programm dieselbe Meldung an, worauf Sie dieselben Entscheidungen treffen müssen.

So legen Sie den Grenzwert für den freien Speicherplatz fest:

- Aktivieren Sie das Kontrollkästchen **Quickinfo bei unzureichendem freien Speicherplatz anzeigen**
- Wählen Sie im Feld **Größe** den Grenzwert oder tippen Sie ihn ein und bestimmen Sie dann eine Maßeinheit.

Acronis True Image Home 2012 kann freien Platz auf folgenden Speichergeräten überwachen:

- Lokale Festplatten (und ähnlichen Laufwerke)
- USB-Laufwerke (z.B. USB-Sticks)
- Netzwerkfreigaben (SMB/NFS)

*Diese Meldung wird nicht angezeigt, wenn das Kontrollkästchen **Während der Durchführung keine Meldungen bzw. Dialoge zeigen (stiller Modus)** im Bereich **Fehlerbehandlung** der Backup-Optionen aktiviert ist.*

Für FTP-Server und CD-/DVD-Laufwerke kann diese Option nicht aktiviert werden.

E-Mail-Benachrichtigung

Sie können ein E-Mail-Konto angeben, das verwendet wird, um Sie über das Ergebnis des Recovery-Prozesses zu benachrichtigen.

So spezifizieren Sie die E-Mail-Einstellungen:

- Aktivieren Sie das Kontrollkästchen **E-Mail-Benachrichtigungen über Aktionsstatus schicken**.
- Geben Sie die E-Mail-Adresse in das Eingabefeld **E-Mail-Adresse** ein. Sie können mehrere E-Mail-Adressen nacheinander eintragen, je durch Semikolon getrennt.

- Geben Sie die Adresse des Postausgangsservers (SMTP) in das Feld **Postausgangsserver (SMTP)** ein.
- Tragen Sie die Port-Adresse des Postausgangsservers ein. Standardmäßig ist der Port auf 25 gesetzt.
- Tragen Sie den Benutzernamen in das Eingabefeld **Benutzername** ein.
- Geben Sie das Kennwort in das Eingabefeld **Kennwort** ein.
- Klicken Sie auf die Schaltfläche **Testnachricht senden**, um zu überprüfen, ob Ihre Einstellungen korrekt sind.

Erweiterte Benachrichtigungseinstellungen:

- Um nach Fertigstellung eines Prozesses benachrichtigt zu werden, aktivieren Sie das Kontrollkästchen **Benachrichtigung bei erfolgreichem Abschluss einer Aktion**.
- Um über einen fehlgeschlagenen Prozess benachrichtigt zu werden, aktivieren Sie das Kontrollkästchen **Benachrichtigung bei Fehler einer Aktion**.
- Um benachrichtigt zu werden, wenn es während einer Aktion zu einer Ereignismeldung kommt, aktivieren Sie das Kontrollkästchen **Benachrichtigung, wenn Benutzereingriff erforderlich ist**.
- Um Benachrichtigungen inklusive eines vollständigen Ereignisberichts über die durchgeführten Aktionen zu verschicken, aktivieren Sie das Kontrollkästchen **Vollständiges Log zur Benachrichtigung hinzufügen**.

5 Daten synchronisieren

Datensynchronisierung ist ein Prozess, der Daten in zwei oder mehreren synchronisierten Ordnern identisch hält. Diese Ordner können sich auf demselben Computer befinden oder auf verschiedenen Rechnern, die über ein lokales Netzwerk oder das Internet miteinander verbunden sind. Wenn Sie in Ihrem Synchronisierungsordner eine Datei oder ein Unterverzeichnis erstellen, kopieren, modifizieren oder löschen, wird dieselbe Aktion automatisch auch in den anderen Synchronisierungsordnern ausgeführt. Und umgekehrt – wenn sich etwas in den anderen Synchronisierungsordnern ändert, wird dieselbe Änderung auch in Ihrem Ordner vorgenommen.

Datensynchronisierung kann nicht über einen Proxy-Server erfolgen.

Synchronisierungen sind nützlich, wenn Sie dieselben Dateien (Fotos, Musik, Videos oder andere Dokumente) auf mehreren Ihrer Computer haben oder Sie solche Dateien mit Ihren Verwandten, Freunden oder Kollegen auf einfache Weise austauschen möchten. Weitere Informationen finden Sie unter Was Sie synchronisieren können und was nicht (S. 122).

Wenn Sie die Fotos, die Ihr Freund während seines Urlaubs gemacht hat, ansehen möchten, müssen Sie nicht zu ihm nach Hause gehen. Sofern Sie und Ihr Freund Acronis True Image Home 2012 installiert haben, erstellen Sie einfach eine Synchronisierung zwischen Ordnern auf Ihrem Computer und dem Ihres Freundes. Bitten Sie dann Ihren Freund, die Fotos in den synchronisierten Ordner zu stellen. Das Programm beginnt sofort damit, die Fotos auf Ihren Computer zu kopieren, schnell und einfach. Weitere Informationen finden Sie unter Synchronisierungsbeispiele.

Sie können auf Ihrem Computer so viele Synchronisierungen erstellen, wie Sie brauchen. Einer Datensynchronisierung zwischen Computern dürfen Sie nur einen Synchronisierungsordner auf jeder Seite zuweisen. Die Zahl der Synchronisierungsteilnehmer ist nicht begrenzt. Sie können Ihre eigenen Computer synchronisieren und alle Freunde zur Synchronisierung einladen. Jede Synchronisierungsverbindung ist von den anderen getrennt und kann vor unbefugtem Zugriff mit einem Kennwort und durch Verschlüsselung geschützt werden. Um einen sicheren Datentransfer zwischen Computern zu gewährleisten, verwendet das Programm Verschlüsselungsprotokolle.

Mit Acronis True Image Home 2012 können Sie jede Änderung, die in den Synchronisierungsordnern erfolgt, auch speichern. Diese Änderungen resultieren in Dateiversionen, die remote auf dem Acronis Server gespeichert werden. Falls eine Datenänderung versehentlich erfolgt, können Sie den gesamten Verlauf der Versionen ansehen und die Datei auf die korrekte Version zurücksetzen. Weitere Informationen finden Sie unter Versionen synchronisierter Dateien.

Acronis True Image Home 2012 verwendet einen ausgeklügelten Algorithmus, um während der Synchronisierung eventuell auftretende Konflikte zu lösen. Zum Beispiel kommt es zu einem Konflikt, wenn zwei Benutzer unabhängig voneinander eine synchronisierte Datei auf ihren Computern ändern. Zudem gibt es weitere Konflikttypen. In allen möglichen Konfliktszenarien verhindert das Programm den Verlust von Daten. Weitere Informationen finden Sie unter Lösung für Synchronisierungskonflikte (S. 129).

Datensynchronisierung und Acronis True Image Home 2012-Update oder -Upgrade

Die Dateien in Ihren Synchronisierungsordnern bleiben nach Updates oder Upgrades von Acronis True Image Home 2012 synchronisiert. Wenn Sie das Programm auf einem Computer deinstallieren, wird dieser Computer von allen Synchronisierungen, an denen er teilgenommen hat, gelöscht. Das hat nicht immer zur Folge, dass die auf diesem Computer erstellten Synchronisierungen automatisch

auch auf den anderen Computern ausgeschaltet werden. Sie funktionieren weiterhin, solange mindestens ein teilnehmender Computer verbleibt.

Testversion der Datensynchronisierung von Acronis True Image Home 2012

Wenn Sie eine Testversion von Acronis True Image Home 2012 verwenden, steht Ihnen die Option 'Datensynchronisierung' ohne Einschränkungen zur Verfügung. Bedenken Sie aber, dass nach Ablauf der Testperiode:

- Ihr Computer von allen Synchronisierungen ausgeschlossen wird. Nachdem Sie die Vollversion von Acronis True Image Home 2012 installiert haben, können Sie sich wieder mit den Synchronisierungen verbinden.
- Alle Versionen der synchronisierten Dateien werden vom Server dauerhaft gelöscht.

Themen

Anmeldung am Acronis Server.....	121
Was Sie synchronisieren können und was nicht.....	122
Synchronisierungssymbole	122
Synchronisierung erstellen.....	123
Versionen von synchronisierten Dateien.....	134
Synchronisierungsbeispiele.....	135

5.1 Anmeldung am Acronis Server

Um die Funktion 'Datensynchronisierung' oder das Online Backup zu nutzen, müssen Sie die E-Mail-Adresse und das Kennwort für Ihr Acronis-Konto angeben. Wir empfehlen auch, dem Rechner einen Namen zuzuweisen. Sie können einen beliebigen Namen eingeben, nicht unbedingt den für das Betriebssystem vergebenen Namen.

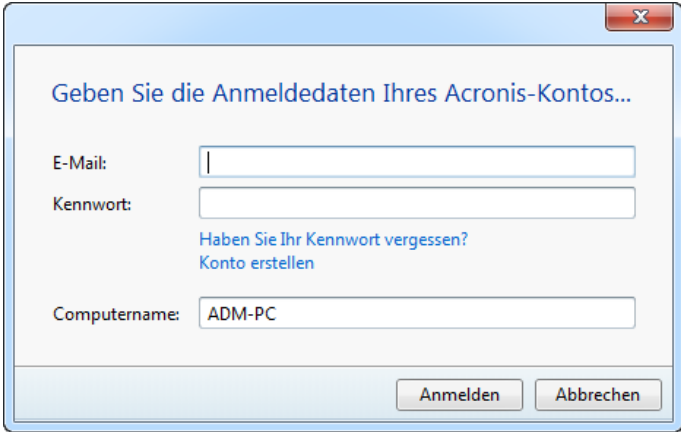

Sollten Sie noch kein Acronis-Konto haben, dann klicken Sie auf **Konto erstellen** und füllen Sie das Anmeldeformular auf der Acronis-Website aus.

Sollten Sie Ihr Kennwort vergessen haben, klicken Sie auf **Kennwort vergessen?** und folgen den Anweisungen auf der sich öffnenden Webseite. Sie erhalten dann ein neues Kennwort per E-Mail zugeschickt.

Wenn Sie die erforderlichen Informationen eingegeben haben, klicken Sie auf **Anmelden**.

5.2 Was Sie synchronisieren können und was nicht

Sie können Daten synchronisieren, die in zwei oder mehreren Ordnern gespeichert sind. Betrachten wir, wo diese Ordner sich befinden und welche Daten sie enthalten können.

Storage-Typen

Sie können einen Synchronisierungsprozess einrichten zwischen:

- Zwei lokalen Ordnern auf demselben Computer (aber nicht zwischen einem Ordner und seinem Unterordner)
- Einem lokalen Ordner auf einem Computer und einem Ordner auf einem Speichergerät (wie ein USB-Stick, eine USB-Festplatte, ein NAS usw.)
- Zwei Ordnern auf zwei Speichergeräten
- Zwei oder mehreren Ordnern auf zwei oder mehreren Computern

Jedem Synchronisierungsprozess dürfen Sie nur jeweils einen Synchronisierungsordner auf jedem Computer bzw. Speichergerät zuweisen (es sei denn, Sie synchronisieren zwei lokale Ordner).

Sie können keine einzelne Datei zur Synchronisierung auswählen. Um eine Datei zu synchronisieren, wählen Sie für die Synchronisierung den Ordner, der diese Datei enthält.

Datentypen

Folgende Daten können Sie synchronisieren:

- Dateien (Fotos, Musik, Videos, Dokumente usw.), mit unten aufgeführten Ausnahmen.

Es werden nur die ursprünglichen FAT32- und NTFS-Dateiattribute synchronisiert. Falls die synchronisierten Ordner einem anderen Dateisystem angehören, synchronisiert das Programm nur die Attribute, die von beiden Dateisystemen unterstützt werden.

- Andere Ordner innerhalb des Synchronisierungsordners (d.h. Synchronisierungsunterordner) und ihr Inhalt.

Folgende Daten können Sie nicht synchronisieren:

- Laufwerke und Volumes
- Systemdateien und Systemordner
- Versteckte Dateien und Ordner
- Temporäre Dateien und Ordner
- System-Registry
- Datenbanken
- Daten von E-Mail-Programmen (Microsoft Outlook und andere)
- Andere Daten, die nicht als separate Datei oder Ordner vorliegen (zum Beispiel 'Kontakte' aus Ihrem Adressbuch)

5.3 Synchronisierungssymbole

Während Sie mit Synchronisierungen arbeiten, werden besondere Symbole angezeigt. Diese Symbole entsprechen folgenden Informationen:

- Typ und aktueller Status Ihrer Synchronisierungen (die Symbole erscheinen in den Synchronisierungsboxen und im Infobereich).

- Aktueller Status von synchronisierten Dateien und Ordnern (die Symbole werden im Acronis Time Explorer und im Windows Explorer angezeigt).

Synchronisierungsboxen

Symbole für die Synchronisierungstypen:



Synchronisierung innerhalb eines Computers (S. 129) (inklusive Synchronisierung mit Wechsel- und Remote-Speichergeräten)



Synchronisierung zwischen Computern mit demselben Konto (zum Beispiel zwischen den Computern bei Ihnen zuhause). Details finden Sie unter So synchronisieren Sie Daten zwischen Ihren Computern (S. 125).



Synchronisierung zwischen Computern, die zu unterschiedlichen Konten gehören (zum Beispiel Ihr Computer und der Ihres Freundes). Details finden Sie unter So synchronisieren Sie Daten mit einer anderen Person.

Symbole für den Status der Synchronisierungen:



Die letzte Synchronisierung wurde erfolgreich abgeschlossen.



Die Synchronisierung läuft gerade.



Die Synchronisierung wurde angehalten.



Während der letzten Synchronisierung trat ein Fehler auf.

Acronis Time Explorer und Windows Explorer

Symbole für den Synchronisierungsstatus von Dateien und Ordnern:



Die Datei oder der Ordner ist synchronisiert.



Die Datei oder der Ordner wird gerade synchronisiert.



Die Datei oder der Ordner wurde nicht synchronisiert, weil ein Fehler auftrat.

Der Infobereich

Symbole für den Status der Synchronisierungen:



Die letzte Synchronisierung wurde erfolgreich abgeschlossen.



(rotierend) Die Synchronisierung läuft gerade.



(statisch) Alle Synchronisierungen wurden angehalten oder jede Synchronisierung hat nur einen Teilnehmer.



Während der letzten Synchronisierung trat ein Fehler auf.

5.4 Synchronisierung erstellen

Wählen Sie vor dem Erstellen einer neuen Synchronisierung die Computer bzw. Speichergeräte aus, die daran teilnehmen werden. Stellen Sie dann sicher, dass folgende Bedingungen erfüllt sind:

- Acronis True Image Home 2012 ist auf jedem Computer installiert.

- Wenn Sie Ihre Computer über ein lokales Netzwerk verbinden, vergewissern Sie sich, dass die LAN-Verbindung hergestellt ist.
- Alle Besitzer der beteiligten Computer haben ein Acronis-Konto.
- Alle Computer sind mit dem Internet verbunden.

Wählen Sie abhängig von den Computern bzw. Speichergeräten, die an der neuen Synchronisierung teilnehmen, einen der folgenden Synchronisierungstypen:

- Synchronisierung innerhalb eines Computers (S. 129) (inklusive Synchronisierung mit Wechsel- und Remote-Speichergeräten)
- Synchronisierung zwischen zwei oder mehreren Computern (S. 124)
- Synchronisierung zwischen zwei lokalen Ordnern und Ordnern auf anderen Computern (S. 131) (eine Kombination der ersten beiden Typen)

5.4.1 Synchronisierung zwischen Computern

Datensynchronisierung kann zwischen allen Computern erfolgen, die die Bedingungen wie in Synchronisierung erstellen (S. 123) beschriebenen erfüllen. Überprüfen Sie diese Bedingungen.

Zunächst geht es um die generellen Schritte bei der Erstellung einer Synchronisierung. Dann erfahren Sie nähere Details über ihre Durchführung.

Allgemeines Schema zum Erstellen einer Synchronisierung

Um eine neue Synchronisierung zu erstellen, sind folgende Schritte notwendig:

Vorgehensweise auf dem Computer, der die Synchronisierung besitzen wird:

1. Wählen Sie den Ordner aus, der die Daten enthält, die Sie synchronisieren möchten.
2. Erstellen Sie eine neue Synchronisierung und versenden Sie Einladungen an andere Computer, die ihr beitreten sollen.

Vorgehensweise auf anderen Computern:

1. Nehmen Sie die Einladung an (treten Sie der Synchronisierung bei).
2. Spezifizieren Sie den Ordner, der mit dem Ordner auf dem einladenden Computer synchronisiert werden soll.

Detailliertes Schema zum Erstellen einer Synchronisierung

Stellen Sie fest, ob die Besitzer der Computer dasselbe Acronis-Konto verwenden. Wählen Sie den Gegebenheiten entsprechend eine der folgenden Variante aus und klicken Sie auf den passenden Link:

1. Synchronisierung zwischen Computern mit demselben Konto (zum Beispiel zwischen den Computern bei Ihnen zuhause). Details finden Sie unter So synchronisieren Sie Daten zwischen Ihren Computern (S. 125).
2. Synchronisierung zwischen Computern, die zu unterschiedlichen Konten gehören (zum Beispiel Ihr Computer und der Ihres Freundes). Details finden Sie unter So synchronisieren Sie Daten mit einer anderen Person.

Wenn Sie eine Synchronisierung zwischen drei oder mehr Computern erstellen, von denen einige (aber nicht alle) zum selben Konto gehören, wählen Sie die zweite Option. Führen Sie die Schritte zur Erstellung einer Synchronisierung auf dem Computer aus, der die Synchronisierung besitzen wird. Dann fehlt nur noch das Annehmen der Einladung auf den anderen Computern.

5.4.1.1 So synchronisieren Sie Daten zwischen Ihren Computern.

Betrachten wir die Datensynchronisierung zwischen zwei oder mehr Rechnern, die zum selben Acronis-Konto gehören. Nehmen wir an, Sie möchten Daten zwischen Ihren Computern zu Hause oder zwischen einem Computer zu Hause und einem anderen im Büro synchronisieren.

Stellen Sie zunächst sicher, dass die Voraussetzungen erfüllt sind. Die Liste der Voraussetzungen finden Sie unter Synchronisierung erstellen (S. 123).

Führen Sie die folgenden Schritte auf beiden Rechnern (Computer 1 und Computer 2) nacheinander aus, um eine Synchronisierung zwischen zwei Ordnern zu erstellen.

Vorgehensweise auf Computer 1 (dem die Synchronisierung gehören wird):

1. Starten Sie Acronis True Image Home 2012.
2. Geben Sie in der Registerkarte **Synchronisierung** die Anmeldedaten für Ihr Acronis-Konto an (registrierte E-Mail-Adresse und Kennwort) und klicken Sie dann auf **Anmelden**.
Die Anmeldung ist nur bei Erstellen der ersten Synchronisierung erforderlich. Anschließend werden Sie automatisch angemeldet.
3. Klicken Sie auf **Neue Synchronisierung**.
4. Wählen Sie im geöffneten Fenster im Verzeichnisbaum den Ordner, der synchronisiert werden soll und klicken Sie dann auf **Weiter**.

Um einen neuen Ordner zur Synchronisierung der Inhalte anzulegen, klicken Sie auf die Schaltfläche **Neuer Ordner**; vergeben Sie einen Namen für den neuen Ordner und klicken Sie dann auf **Weiter**.

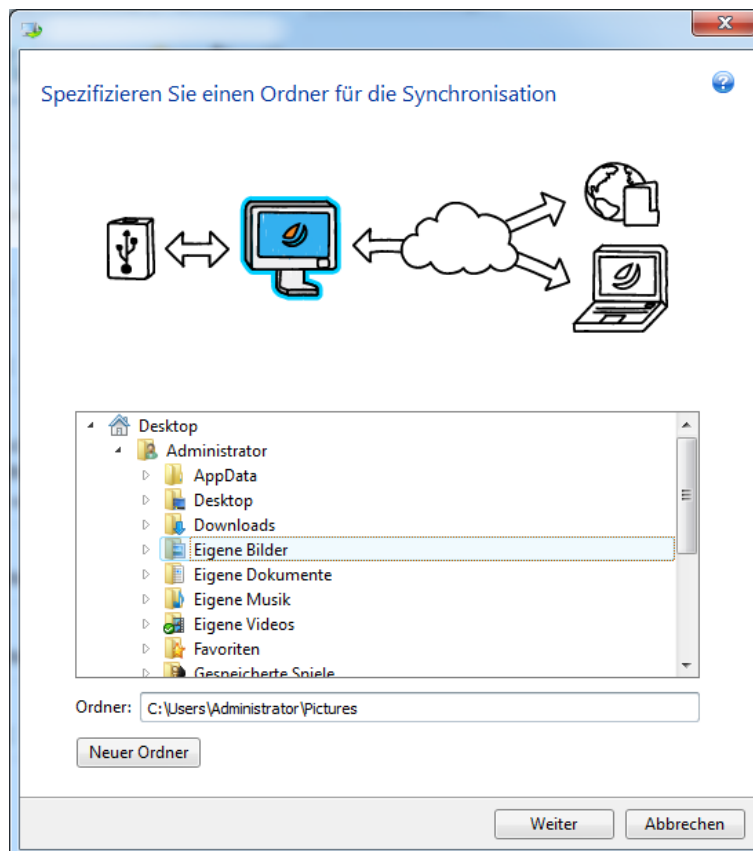

5. Wählen Sie **Andere Computer und Online Storage** als das Objekt, mit dem Sie Ihre Daten synchronisieren wollen und klicken Sie dann auf **Weiter**.

Sie können Ihre Daten und die Synchronisierung vor unberechtigtem Zugriff schützen. Klicken Sie dazu auf **Kennwort einrichten**, geben Sie ein Kennwort ein und klicken Sie dann auf das Symbol **Speichern** (grünes Häkchen).

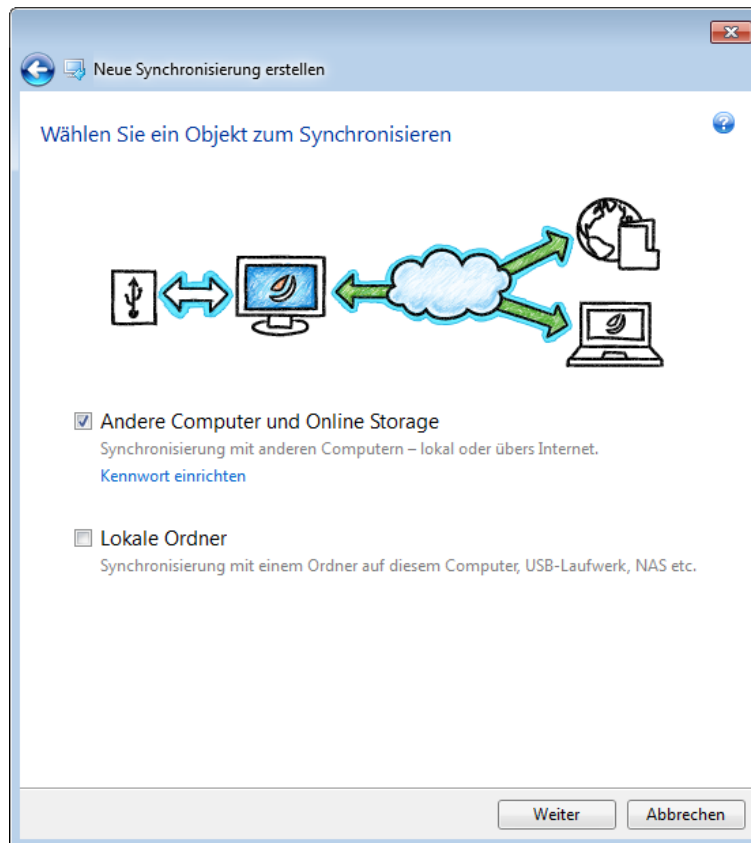

6. Aktivieren Sie das Kontrollkästchen **Dateiversionen auf dem Online Storage speichern**, wenn Dateiversionen auf dem entfernten Acronis-Server gespeichert werden sollen. Mit dieser Option können Sie, falls erforderlich, eine vorherige Dateiversion wiederherstellen. Beachten Sie, dass für diesen Task der Acronis True Image Online Service benötigt wird. Details finden Sie unter Versionen synchronisierter Dateien.
7. Klicken Sie auf **Synchronisierung erstellen**.

*Sie können neue Synchronisierungen auch mit dem Windows Explorer erstellen. Klicken Sie dafür mit der rechten Maustaste auf den zu synchronisierenden Ordner und wählen Sie den Befehl **Diesen Ordner synchronisieren**.*

Vorgehensweise auf Computer 2:

1. Starten Sie Acronis True Image Home 2012.
2. Geben Sie in der Registerkarte **Synchronisierung** die Anmeldedaten für Ihr Acronis-Konto an und klicken Sie dann auf **Anmelden**.
3. Wählen Sie die entsprechende Synchronisierungsbox und klicken Sie auf **Dieser Synchronisierung beitreten**.
4. Wählen Sie im sich öffnenden Fenster den zu synchronisierenden Ordner aus dem Verzeichnisbaum und klicken Sie dann auf **OK**.

Um einen neuen Ordner zur Synchronisierung der Inhalte anzulegen, klicken Sie auf die Schaltfläche **Neuer Ordner**; vergeben Sie einen Namen für den neuen Ordner und klicken Sie dann auf **OK**.

Synchronisierung zwischen drei und mehr Computern

Führen Sie bei Erstellen einer Synchronisierung zwischen drei und mehr Rechnern auf diesen Rechnern dieselben Schritte aus wie auf Computer 2.

5.4.1.2 So synchronisieren Sie Daten mit einer anderen Person

Betrachten wir die Datensynchronisierung zwischen zwei oder mehr Rechnern, die zu unterschiedlichen Acronis-Konten gehören. Angenommen, Sie müssen Daten mit einem Freund oder Kollegen synchronisieren.

Stellen Sie zunächst sicher, dass die Voraussetzungen erfüllt sind. Die Liste der Voraussetzungen finden Sie unter Synchronisierung erstellen (S. 123).

Die folgenden Schritte sollten Sie erst auf dem Rechner des Synchronisierungsbesitzers und dann auf dem anderen Rechner ausführen. Beachten Sie, dass nur der Synchronisierungsbesitzer die Synchronisierungseinstellungen ändern, andere Benutzer zum Beitritt einladen, die Synchronisierung löschen kann usw.

Vorgehensweise auf Computer 1 (dem die Synchronisierung gehören wird):

1. Starten Sie Acronis True Image Home 2012.
2. Geben Sie in der Registerkarte **Synchronisierung** die Anmeldedaten für Ihr Acronis-Konto an (registrierte E-Mail-Adresse und Kennwort) und klicken Sie dann auf **Anmelden**.
Die Anmeldung ist nur bei Erstellen der ersten Synchronisierung erforderlich. Anschließend werden Sie automatisch angemeldet.
3. Klicken Sie auf **Neue Synchronisierung**.
4. Wählen Sie im geöffneten Fenster im Verzeichnisbaum den Ordner, der synchronisiert werden soll und klicken Sie dann auf **Weiter**.



5. Wählen Sie **Andere Computer und Online Storage** als das Objekt, mit dem Sie Ihre Daten synchronisieren wollen und klicken Sie dann auf **Weiter**.

Sie können Ihre Daten und die Synchronisierung vor unberechtigtem Zugriff schützen. Klicken Sie dazu auf **Kennwort einrichten**, geben Sie ein Kennwort ein und klicken Sie dann auf das Symbol **Speichern**.

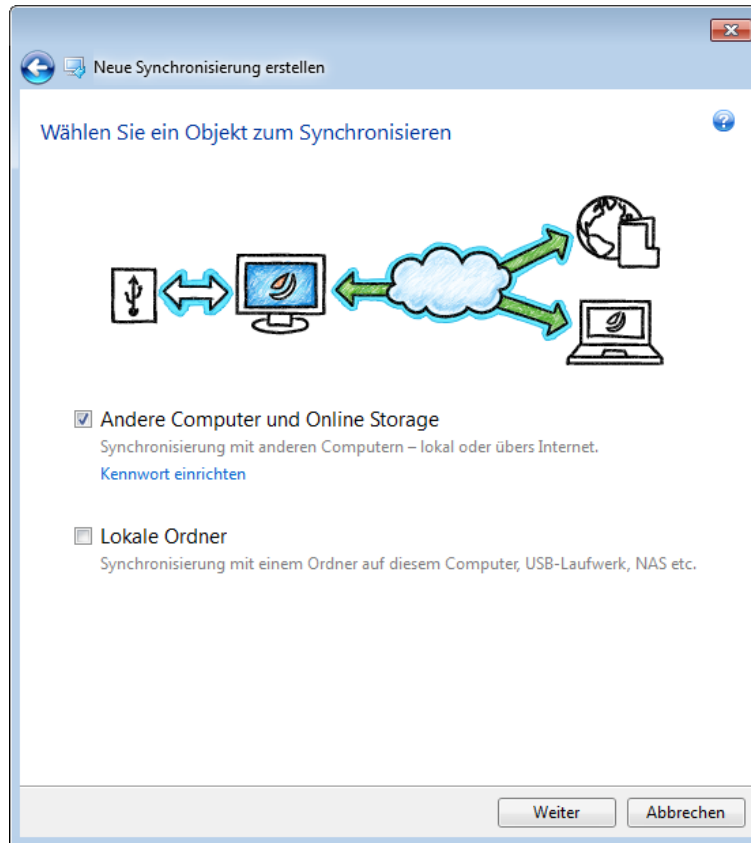

6. Aktivieren Sie das Kontrollkästchen **Dateiversionen auf dem Online Storage speichern**, wenn Versionen der Daten auf dem remote Acronis-Server gespeichert werden sollen. Mit dieser Option können Sie, falls erforderlich, eine vorherige Datei- oder Ordnerversion wiederherstellen. Beachten Sie, dass für diesen Task der Acronis True Image Online Service benötigt wird. Details finden Sie unter Versionen synchronisierter Dateien.
7. Klicken Sie auf **Synchronisierung erstellen**.
8. Klicken Sie in der erstellten Synchronisierungsbox auf das Zahnrad-Symbol, um das Menü 'Einstellungen' zu öffnen und wählen Sie dann **Teilnehmer einladen**.
9. Geben Sie in dem geöffneten Fenster die E-Mail-Adressen der Benutzer, die Sie einladen möchten, ein und klicken Sie auf **Senden**.

*Sie können neue Synchronisierungen auch mit dem Windows Explorer erstellen. Klicken Sie dafür mit der rechten Maustaste auf den zu synchronisierenden Ordner und wählen Sie den Befehl **Diesen Ordner synchronisieren**.*

Vorgehensweise auf Computer 2:

1. Suchen und öffnen Sie die vom Computer 1 gesandte E-Mail.
2. Um der Synchronisierung beizutreten, klicken Sie erst auf den Link in der Nachricht und dann auf **Einladung annehmen**.
3. Sie werden vom Browser zu Ihrem Acronis-Konto umgeleitet.
4. Geben Sie in der Registerkarte **Synchronisierung** die Anmeldedaten für Ihr Acronis-Konto an und klicken Sie dann auf **Anmelden**.

5. Starten Sie Acronis True Image Home 2012.
6. Suchen Sie die entsprechende Synchronisierungsbox und klicken Sie auf **Dieser Synchronisierung beitreten**.
 - Geben Sie das Kennwort an, falls die Synchronisierung kennwortgeschützt ist.
7. Wählen Sie im Fenster **Nach Synchronisierungsordner durchsuchen** den Ordner, der synchronisiert werden soll, und klicken Sie dann auf **Jetzt synchronisieren**.

Synchronisierung zwischen drei und mehr Computern

Laden Sie bei Erstellen einer Synchronisierung zwischen drei und mehr Rechnern vom Computer 1 aus den Besitzer von Computer 3 ein. Geben Sie seine E-Mail-Adresse ein. Der Besitzer von Computer 3 muss auf seinem Rechner die für Computer 2 aufgelisteten Schritte ausführen. Der Algorithmus ist für Computer 4, Computer 5 usw. ähnlich. Mit anderen Worten, um Daten mit einem neuen Rechner zu synchronisieren, müssen Sie eine Einladung an den Besitzer des Rechners senden. Wenn der Besitzer die Einladung annimmt, ist die Synchronisierung eingerichtet.

5.4.1.3 Konfliktlösung bei Synchronisierungen

Ein Synchronisierungskonflikt zwischen zwei oder mehreren Computern kann nur auftreten, wenn Sie Daten mit einem anderen Benutzer synchronisieren (ein Verwandter, Freund oder Kollege).

Also zum Beispiel wenn Sie und Ihr Freund mit derselben Datei arbeiten, die sich in Ihren jeweiligen Synchronisierungsordnern befindet. Sie haben beide die Datei modifiziert und gleichzeitig die Änderungen gespeichert. Das ist ein Synchronisierungskonflikt, weil Acronis True Image Home 2012 innerhalb einer Synchronisierungsaktion zwei Änderungen (Ihre und die Ihres Freundes) an der Datei verarbeiten muss und nicht nur eine, wie normalerweise. Diesen Konflikt lösen Sie, indem Sie die Datei, die vor der anderen gespeichert wurde, umbenennen. Dadurch haben Sie und Ihr Freund jeweils zwei Dateien in Ihrem Synchronisierungsordner. Eine davon trägt den ursprünglichen Dateinamen. Der Name der anderen Datei besteht aus dem ursprünglichen Dateinamen, dem Namen des Computers, auf dem sie geändert wurde und dem Zeitpunkt ihrer Speicherung.

Ein Beispiel zur Umbenennung einer Datei

Sie und Ihr Freund arbeiten am 15. April 2011 mit der Datei **Dateiname.doc**. Sie speichern Ihre Änderungen um 10:04 Uhr, Ihr Freund speichert seine Änderungen um 10:06 Uhr. Nach der Synchronisierung enthalten Ihre Ordner folgende Dateien:

- **Dateiname.doc** – die Datei mit den Änderungen Ihres Freundes
- **Dateiname Name_Ihres_Computers 15.04.2011 10:04.doc** – die Datei mit Ihren Änderungen

Ein Synchronisierungskonflikt tritt immer dann auf, wenn Sie und Ihr Freund gleichzeitig Dateien oder Unterordner innerhalb des Synchronisierungsordners erstellen, speichern, umbenennen oder löschen. Es gibt viele verschiedene Varianten dieses Konflikts, aber nur eine davon führt zur Löschung einer Datei oder eines Unterordners. Dies geschieht, wenn Sie beide simultan dieselbe Datei oder denselben Unterordner löschen. In allen anderen Fällen behält Acronis True Image Home 2012 entweder eine Datei oder zwei Dateien, von denen eine umbenannt wird.

5.4.2 So synchronisieren Sie zwei lokale Ordner

Sie können auf einem Rechner zwei beliebige Ordner synchronisieren, aber nicht einen Ordner und seinen Unterordner. Die Datensynchronisierung mit einem Ordner auf einem Wechselmedium oder Remote-Speichergerät, z.B. einem USB-Flash-Laufwerk, einer USB-Festplatte oder einem NAS ist ebenfalls möglich.

Bei der Datensynchronisierung mit einem NAS- oder USB-Laufwerk müssen Sie vor Erstellen einer neuen Synchronisierung sicherstellen, dass eine Verbindung mit dem NAS besteht bzw. dass das USB-Laufwerk an den Rechner angeschlossen ist.

So synchronisieren Sie zwei lokale Ordner:

1. Starten Sie Acronis True Image Home 2012.
2. Geben Sie in der Registerkarte **Synchronisierung** die Anmeldedaten für Ihr Acronis-Konto an (registrierte E-Mail-Adresse und Kennwort) und klicken Sie dann auf **Anmelden**.
Die Anmeldung ist nur bei Erstellen der ersten Synchronisierung erforderlich. Später werden Sie automatisch angemeldet.
3. Klicken Sie auf **Neue Synchronisierung**.
4. Wählen Sie im geöffneten Fenster im Verzeichnisbaum den ersten Ordner, der synchronisiert werden soll, und klicken Sie dann auf **Weiter**.

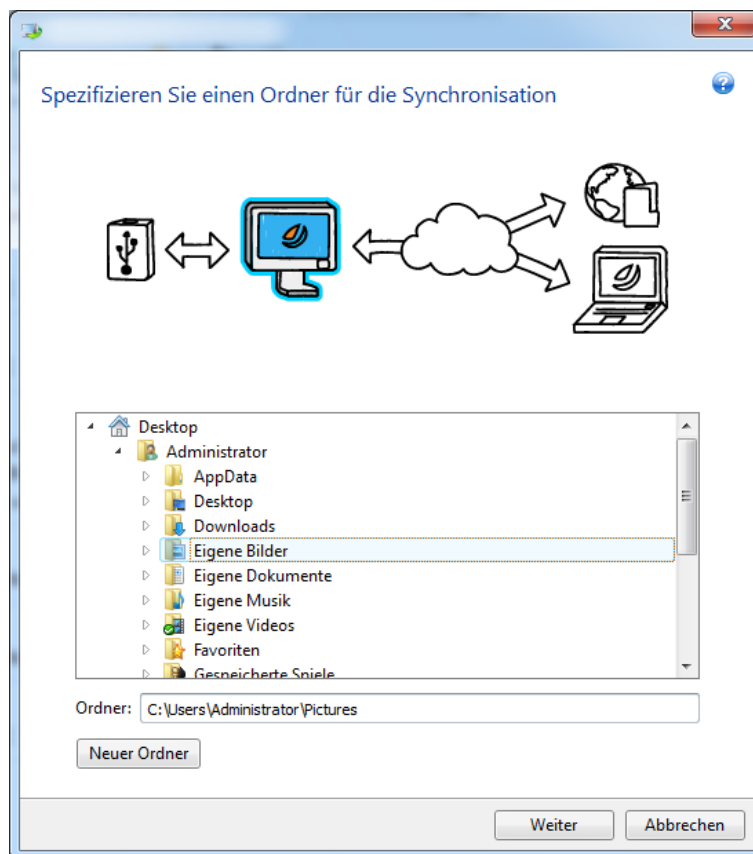

5. Wählen Sie **Lokaler Ordner** als ein Objekt, mit dem Sie Ihre Daten synchronisieren wollen und klicken Sie dann auf **Weiter**.

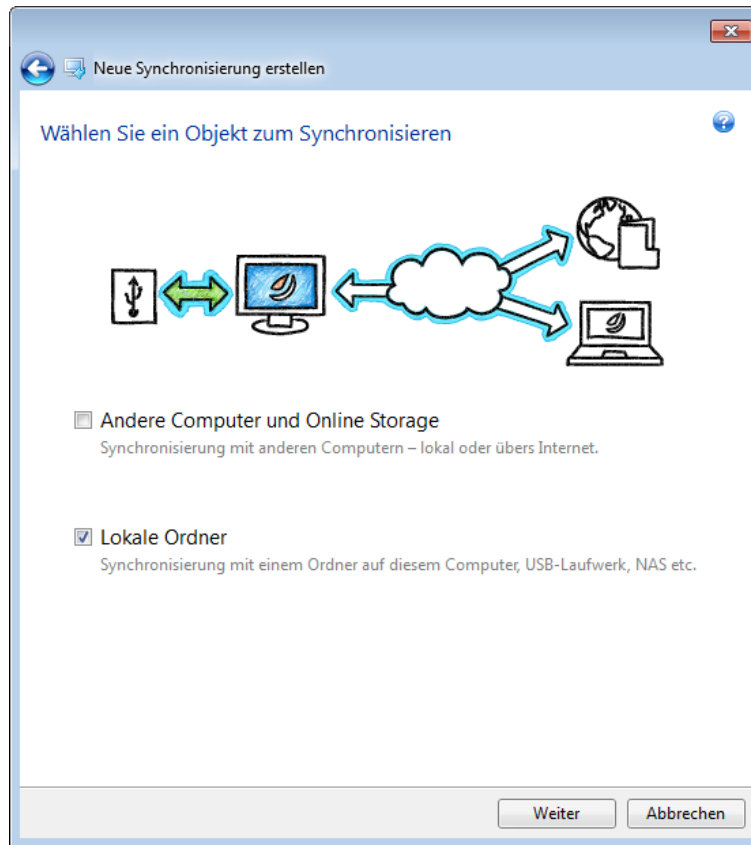

6. Wählen Sie im Verzeichnisbaum den zweiten Ordner aus, der synchronisiert werden soll.
7. Klicken Sie auf **Jetzt synchronisieren** und warten Sie auf die Fertigstellung der Synchronisierung.

*Sie können neue Synchronisierungen auch mit dem Windows Explorer erstellen. Dazu klicken Sie erst mit der rechten Maustaste auf den Ordner, den Sie synchronisieren möchten und dann auf **Diesen Ordner synchronisieren**.*

5.4.3 So synchronisieren Sie zwei lokale Ordner und einen anderen Rechner

Es kann erforderlich sein, drei oder mehr Ordner zu synchronisieren, von denen sich zwei auf Ihrem Rechner befinden und die restlichen auf anderen Rechnern. Nehmen wir an, Sie möchten Daten zwischen einem lokalen Ordner auf Ihrem Rechner zu Hause, einem USB-Flash-Laufwerk und einem Ordner auf Ihrem Rechner im Büro synchronisieren. Außerdem können Sie auch Ihre Freunde zu dieser Synchronisierung einladen.

Stellen Sie zunächst sicher, dass die Voraussetzungen erfüllt sind. Die Liste der Voraussetzungen finden Sie unter Synchronisierung erstellen (S. 123).

Bei einer Datensynchronisierung, an der ein Remote-Speichergerät oder Wechselmedium beteiligt ist (z.B. ein NAS- oder USB-Laufwerk), müssen Sie vor Erstellen einer neuen Synchronisierung sicherstellen, dass eine Verbindung mit dem NAS besteht bzw. dass das USB-Laufwerk an den Rechner angeschlossen ist.

Die folgenden Schritte sollten Sie erst auf dem Rechner des Synchronisationsbesitzers und dann auf dem anderen Rechner ausführen. Beachten Sie, dass nur der Synchronisationsbesitzer die

Synchronisierungseinstellungen ändern, andere Benutzer zum Beitritt einladen, die Synchronisierung löschen kann usw.

Betrachten wir, wie zwei lokale Ordner und ein Ordner auf dem Computer Ihres Freundes synchronisiert werden. Wenn Sie zwei lokale Ordner und Ihren anderen Computer synchronisieren möchten, führen Sie erst auf Computer 1 die untenstehenden 7 Schritte aus und dann auf Computer 2 die unter So synchronisieren Sie Daten zwischen Ihren Computern (S. 125) beschriebene Vorgehensweise.

Vorgehensweise auf Computer 1 (dem die Synchronisierung gehören wird):

1. Starten Sie Acronis True Image Home 2012.
2. Geben Sie in der Registerkarte **Synchronisierung** die Anmeldedaten für Ihr Acronis-Konto an (registrierte E-Mail-Adresse und Kennwort) und klicken Sie dann auf **Anmelden**.
Die Anmeldung ist nur bei Erstellen der ersten Synchronisierung erforderlich. Anschließend werden Sie automatisch angemeldet.
3. Klicken Sie auf **Neue Synchronisierung**.
4. Wählen Sie im geöffneten Fenster im Verzeichnisbaum den ersten lokalen Ordner, der synchronisiert werden soll, und klicken Sie dann auf **Weiter**.

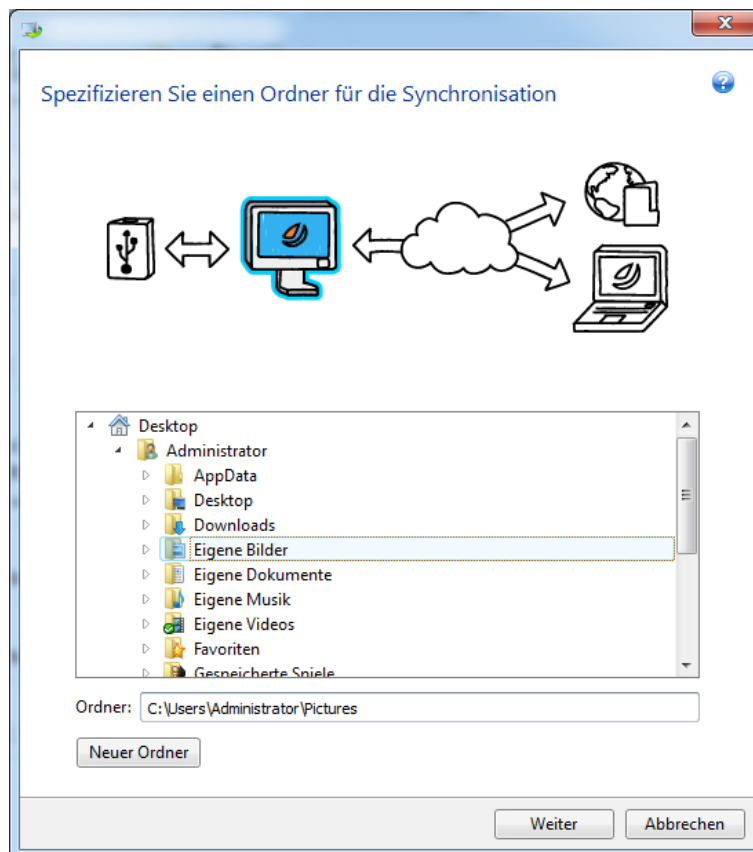

5. Wählen Sie **Andere Computer und Online Storage** und **Lokaler Ordner** als Objekte, mit denen Sie Ihre Daten synchronisieren wollen und klicken Sie dann auf **Weiter**.

Sie können Ihre Daten und die Synchronisierung vor unberechtigtem Zugriff schützen. Klicken Sie dazu auf **Kennwort einrichten**, geben Sie ein Kennwort ein und klicken Sie dann auf das Symbol **Speichern**.

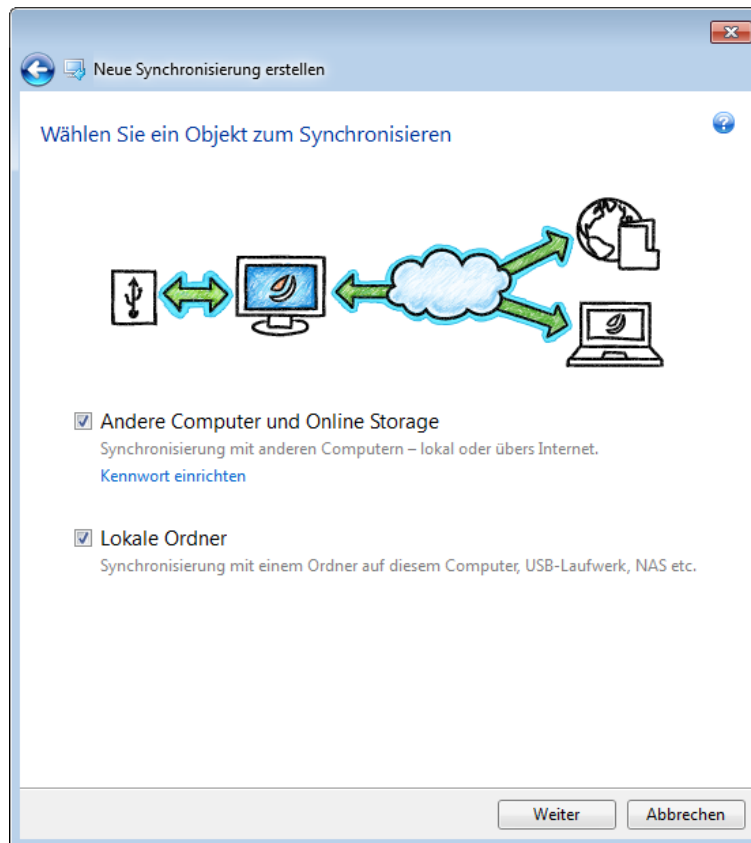

6. Wählen Sie im Verzeichnisbaum den zweiten lokalen Ordner aus, der synchronisiert werden soll.
7. Klicken Sie auf **Jetzt synchronisieren** und warten Sie auf die Fertigstellung der Synchronisierung.
8. Klicken Sie in der erstellten Synchronisierungsbox auf **Einstellungen** und wählen Sie **Teilnehmer einladen**.
9. Geben Sie in dem geöffneten Fenster die E-Mail-Adressen der Benutzer, die Sie einladen möchten, ein und klicken Sie auf **Senden**.

*Sie können neue Synchronisierungen auch mit dem Windows Explorer erstellen. Klicken Sie dafür mit der rechten Maustaste auf den zu synchronisierenden Ordner und wählen Sie den Befehl **Diesen Ordner synchronisieren**.*

Vorgehensweise auf Computer 2:

1. Suchen und öffnen Sie die vom Computer 1 gesandte E-Mail.
2. Um der Synchronisierung beizutreten, klicken Sie erst auf den Link in der Nachricht und dann auf **Einladung annehmen**.
3. Starten Sie Acronis True Image Home 2012.
4. Geben Sie in der Registerkarte **Synchronisierung** die Anmeldedaten für Ihr Acronis-Konto an und klicken Sie dann auf **Anmelden**.
5. Suchen Sie die entsprechende Synchronisierungsbox und klicken Sie auf **Dieser Synchronisierung beitreten**.
 - Geben Sie das Kennwort an, falls die Synchronisierung kennwortgeschützt ist.
6. Wählen Sie im Fenster **Nach Synchronisierungsordner durchsuchen** den Ordner, der synchronisiert werden soll, und klicken Sie dann auf **Jetzt synchronisieren**.

5.5 Versionen von synchronisierten Dateien

Mit Acronis True Image Home 2012 können Sie Änderungen, die aufgrund einer Synchronisierung an Ihren Dateien vorgenommen wurden, rückgängig machen. Wenn Sie bemerken, dass eine Ihrer Dateien eine unerwünschte Änderung enthält, können Sie vorherige Versionen dieser Datei ansehen und sie dann auf eine korrekte Version zurücksetzen. Details finden Sie unter Wiederherstellen einer vorherigen Dateiversion (S. 134).

Standardmäßig ist diese Option ausgeschaltet. Acronis True Image Home 2012 beginnt mit dem Speichern der Versionen synchronisierter Dateien sobald Sie diese Option aktiviert haben.

Alle Versionen werden auf dem Acronis Online Storage gespeichert, auf den Sie über das Internet zugreifen können. Um den Acronis Online Storage verwenden zu können, müssen Sie den Online Backup Service abonniert haben. Falls Sie kein Abonnement haben, wird ein Test-Abonnement mit 250 GB Speicherplatz automatisch zur Verfügung gestellt. Details finden Sie unter Informationen zum Abonnement.

Sie können automatische Bereinigungsregeln einrichten, um veraltete Versionen zu löschen. Details finden Sie unter Bereinigungsoptionen für Synchronisierungs-Versionen (S. 135).

Wenn Sie die Option zum Speichern der Versionen deaktivieren, werden alle Versionen bis auf die letzte vom Server gelöscht.

Wenn Sie eine Testversion von Acronis True Image Home 2012 verwenden, werden bei Ablauf des Testzeitraums alle gespeicherten Versionen, auch die letzte, vom Server gelöscht.

Jeder Benutzer aktiviert die Option und verwaltet seine Dateiversionen unabhängig von anderen Benutzern. Wenn Sie mit einem Freund Daten synchronisieren, der ein anderes Acronis-Konto verwendet, entscheiden Sie für sich allein, ob Sie die Option aktivieren wollen oder nicht. Auch der den Versionen zugewiesene Speicherplatz auf dem Server ist voneinander getrennt.

5.5.1 Wiederherstellen einer vorherigen Dateiversion

Wenn Sie den Synchronisierungsverlauf im Online Storage speichern, können Sie die aktuelle Version einer synchronisierten Datei auf eine vorherige zurücksetzen. Das ist nützlich, wenn Sie unerwünschte Synchronisierungsaktionen rückgängig machen wollen.

So stellen Sie eine vorherige Dateiversion wieder her:

1. Melden Sie sich bei Ihrem Acronis-Konto an.
2. Suchen Sie in der Registerkarte **Synchronisierung** des Hauptfensters die Synchronisierungsbox mit der benötigten Datei und klicken Sie erst auf das Zahnrad-Symbol und dann auf **Versionen anzeigen**.
3. Wählen Sie auf der Zeitleiste des Time Explorers die Version, auf die Sie zurücksetzen möchten. Neben dem Synchronisierungsnamen wird der exakte Versionszeitpunkt angezeigt. Ihre aktuelle Version wird genau zu dem Zustand wiederhergestellt, der an diesem Zeitpunkt vorlag.
4. Aktivieren Sie die entsprechenden Kontrollkästchen der Dateien und Ordner, auf die Sie zurücksetzen möchten (siehe Auswahlregeln in der Registerkarte 'Dateien und Ordner' (S. 34)). Neben der Schaltfläche **Download** werden kurze Informationen über die gewählten Elemente (Anzahl und Gesamtgröße) angezeigt.
5. Klicken Sie auf **Download**, um fortzufahren.

Beim Zurücksetzen können Sie die ausgewählte Version am selben Speicherort oder auf einem neuen speichern:

- Wenn Sie die ausgewählte Version am selben Speicherort ablegen, wird sie zu Ihrer aktuellen Version. Aufgrund dieser Änderung startet der Synchronisierungsprozess und die ausgewählte Version wird auch in allen anderen Speicherorten, die mit Ihrem Ordner synchronisiert werden, zur aktuellen Version. Es gehen keine Versionen verloren.
- Wenn Sie die ausgewählte Version an einem neuen Speicherort ablegen, werden keine Daten in Ihrem Synchronisierungsordner verändert. Diese Aktion wirkt sich also nicht auf die anderen Speicherorte aus, die mit Ihrem Ordner synchronisiert werden.

5.5.2 Bereinigungsoptionen für Synchronisierungs-Versionen

Um die Anzahl der Versionen von synchronisierten Dateien im Acronis Online Storage zu begrenzen, können Sie automatische Bereinigungsoptionen einrichten. In diesem Fall werden veraltete Versionen automatisch entsprechend der festgelegten Regeln gelöscht.

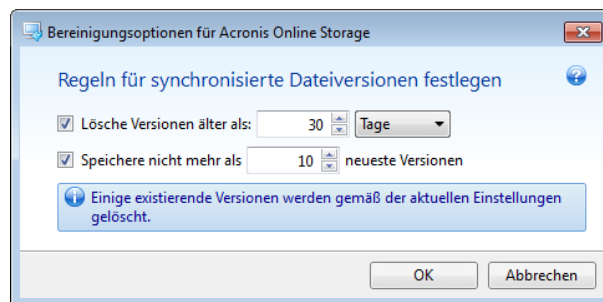

Folgende Bereinigungsregeln stehen zur Verfügung:

- **Lösche Versionen älter als [vordefinierte Zeitspanne]** – verwenden Sie diese Option, um das Alter von Synchronisierungs-Versionen zu begrenzen. Alle Versionen, die älter als die spezifizierte Zeitspanne sind, werden automatisch gelöscht.
- **Speichere nicht mehr als [n] neueste Versionen** – wählen Sie diese Einstellung, um die maximale Anzahl von Synchronisierungs-Versionen zu begrenzen. Wenn die Anzahl von Versionen den angegebenen Wert übersteigt, wird die älteste Version automatisch gelöscht.

Die letzte Version einer Datei kann nur manuell aus dem Storage gelöscht werden und nicht durch eine automatische Bereinigung. Gelöschte Versionen können nicht wiederhergestellt werden.

5.6 Synchronisierungsbeispiele

1. Synchronisierung 'Lokaler Ordner – USB-Laufwerk'

Häufige Szenarien:

- Sie arbeiten an einem Projekt und wollen dessen letzte Version schnell verfügbar haben, um sie auf einem beliebigen Computer verwenden zu können.
- Sie möchten Ihre Fotos, Musik, Videos usw. auf einer USB-Festplatte verwahren.

Weitere Details finden Sie unter So synchronisieren Sie zwei lokale Ordner (S. 129).

Vorgehensweise auf Ihrem Computer:

1. Starten Sie Acronis True Image Home 2012.
2. Stellen Sie sicher, dass das USB-Laufwerk an Ihren Computer angeschlossen ist.
3. Klicken Sie in der Registerkarte **Datensynchronisierung** auf **Neue Synchronisierung** und geben Sie, falls erforderlich, die Anmeldedaten für Ihr Acronis-Konto ein.

4. Wählen Sie einen Synchronisierungsordner auf Ihrem Laufwerk und klicken Sie dann auf **Weiter**.
5. Wählen Sie **Lokaler Ordner** als ein Objekt, mit dem Sie Ihre Daten synchronisieren wollen und klicken Sie dann auf **Weiter**.
6. Wählen Sie einen Synchronisierungsordner auf Ihrem USB-Laufwerk.
7. Klicken Sie auf **Jetzt synchronisieren** und warten Sie auf die Fertigstellung der Synchronisierung.

Tip: Wenn Sie auf Ihrem USB-Laufwerk die regelmäßig aktualisierte Kopie eines lokalen Ordners haben möchten, dann erstellen Sie zuerst einen leeren Ordner auf dem USB-Laufwerk und spezifizieren diesen anschließend als Synchronisierungsordner.

Tip: Lassen Sie Ihr USB-Laufwerk angeschlossen, während Sie mit dem Synchronisierungsordner auf Ihrem Computer arbeiten. So vergessen Sie erstens nicht, Ihre Dateien nach Abschluss Ihrer Arbeit zu synchronisieren und zweitens verarbeitet Acronis True Image Home 2012 Datenänderungen schrittweise und schnell.

2. Synchronisierung 'Mein Computer 1 – Mein Computer 2'

Häufige Szenarien:

- Sie möchten Ihre Dokumente zwischen Ihren Computern zu Hause und im Büro synchronisieren (über das Internet).
- Sie möchten Ihre Fotos, Musik oder Videos zwischen Ihrem privaten Notebook und heimischen PC synchronisieren (über Ihr Heimnetzwerk).

Es ist ohne Bedeutung, welcher Ihrer Rechner Computer 1 oder 2 ist. Sie können von einem beliebigen aus starten. Weitere Details finden Sie unter So synchronisieren Sie Daten zwischen Ihren Computern (S. 125).

Vorgehensweise auf Ihrem Computer 1:

1. Starten Sie Acronis True Image Home 2012.
2. Klicken Sie in der Registerkarte **Datensynchronisierung** auf **Neue Synchronisierung** und geben Sie, falls erforderlich, die Anmeldedaten für Ihr Acronis-Konto ein.
3. Spezifizieren Sie einen Synchronisierungsordner und andere Einstellungen, falls erforderlich.
4. Klicken Sie auf **Synchronisierung erstellen** und warten Sie auf deren Fertigstellung.

Vorgehensweise auf Ihrem Computer 2:

1. Starten Sie Acronis True Image Home 2012.
2. Falls erforderlich, geben Sie in der Registerkarte **Datensynchronisierung** die Anmeldedaten für Ihr Acronis-Konto ein.
3. Suchen Sie die Synchronisierung, die Sie auf Computer 1 erstellt haben und klicken Sie dann auf **Dieser Synchronisierung beitreten**.
4. Wählen Sie im geöffneten Fenster den Ordner, den Sie synchronisieren möchten und klicken Sie dann auf **Jetzt synchronisieren**.

Tip: Wenn Sie zu Beginn einen Ordner mit Dateien auf Computer 1 haben und davon eine regelmäßig aktualisierte Kopie auf Computer 2 haben möchten, erstellen Sie zuerst einen leeren Ordner auf Computer 2 und spezifizieren ihn anschließend als Synchronisierungsordner.

3. Synchronisierung 'Mein Computer – Computer meines Freundes'

Häufige Szenarien:

- Sie möchten Ihre Fotos, Musik oder Videos mit Ihrem Freund synchronisieren.

Bedenken Sie, dass Sie durch die gemeinsame Nutzung von Musikdateien eventuell das Urheberrecht der Eigentümer verletzen.

- Sie und Ihr Kollege arbeiten als Team. Sie möchten die Projekt-Dateien zwischen Ihren Computern synchronisieren.

Obwohl die Synchronisierung von einem beliebigen Computer aus starten kann, bleibt der Benutzer, der die Synchronisierung erstellt hat, deren Eigentümer. Das bedeutet, nur dieser Benutzer kann Einstellungen der Synchronisierung ändern, andere Benutzer zum Beitritt einladen, die Synchronisierung löschen usw. Weitere Details finden Sie unter So synchronisieren Sie Daten mit einer anderen Person.

Vorgehensweise auf Ihrem Computer (wenn Sie die Synchronisierung besitzen möchten):

1. Starten Sie Acronis True Image Home 2012.
2. Klicken Sie in der Registerkarte **Datensynchronisierung** auf **Neue Synchronisierung** und geben Sie, falls erforderlich, die Anmeldedaten für Ihr Acronis-Konto ein.
3. Spezifizieren Sie einen Synchronisierungsordner und andere Einstellungen, falls erforderlich.
4. Klicken Sie auf **Synchronisierung erstellen** und warten Sie auf deren Fertigstellung.
5. Klicken Sie in der erstellten Synchronisierungsbox auf das Symbol **Einstellungen** und wählen Sie **Teilnehmer einladen**.
6. Geben Sie in dem geöffneten Fenster die E-Mail-Adresse Ihres Freundes, den Sie einladen möchten, ein und klicken Sie auf **Senden**.

Vorgehensweise Ihres Freundes oder Kollegen auf seinem Computer:

1. Suchen und öffnen Sie die vom Computer 1 gesandte E-Mail.
2. Um der Synchronisierung beizutreten, klicken Sie erst auf den Link in der Nachricht und dann auf **Einladung annehmen**.
3. Sie werden vom Browser zu Ihrem Acronis-Konto umgeleitet.
4. Geben Sie in der Registerkarte **Synchronisierung** die Anmeldedaten für Ihr Acronis-Konto an und klicken Sie dann auf **Anmelden**.
5. Starten Sie Acronis True Image Home 2012.
6. Suchen Sie die entsprechende Synchronisierungsbox und klicken Sie auf **Dieser Synchronisierung beitreten**.
7. Wählen Sie im Fenster **Nach Synchronisierungsordner durchsuchen** den Ordner, der synchronisiert werden soll, und klicken Sie dann auf **Jetzt synchronisieren**.

Tip: Um Dateien mit Ihren Freunden zu synchronisieren, empfehlen wir, dass jeder von Ihnen einen leeren Ordner für die Synchronisierung auswählt und dann andere Ordner mit Dateien in diesen leeren Ordner verschieben. Auf diese Weise werden Ihre Dateien und die Ihrer Freunde in separaten Unterordnern gespeichert. Das vermeidet ein Durcheinander im Synchronisierungsordner.

6 Online Backup verwenden

Themen

Was ist Acronis True Image Online?	138
Informationen zum Abonnement	138
Backups zum Acronis Online Storage erstellen.....	139
Online Backups verwalten	142
Optionen für Online Backup	143
Recovery vom Online Storage.....	149
Daten vom Online Storage entfernen.....	150

6.1 Was ist Acronis True Image Online?

Acronis True Image Online ist ein Dienst zur Sicherung Ihrer wichtigsten Dateien.

Mit Acronis True Image Online können Sie wichtige Dateien auf einem sicheren Remote-Speicherort hinterlegen und diese bei Bedarf wiederherstellen. Da die Dateien auf einem entfernten Speicherort (Storage) gespeichert werden, sind sie selbst bei Diebstahl Ihres Computers oder wenn Ihr Haus niederbrennt gesichert. Damit ist das Risiko eines Datenverlustes durch Feuer, Diebstahl oder andere Naturkatastrophen praktisch beseitigt. Auch wenn Ihrem Backup-Image, Ihrem PC oder externen Speichergeräten etwas passieren sollte, können Sie dennoch Ihre wichtigsten Dateien jederzeit zurückgewinnen. Falls Ihr Computer abstürzt, können Sie die Dateien auf Ihrem PC oder einem anderen System wiederherstellen, auf dem die Anwendung Acronis True Image Online oder Acronis True Image Home 2012 installiert ist.

Sie können auch Daten wiederherstellen, die von Acronis True Image Home 2010 oder einer früheren Version von Acronis True Image Online auf dem Acronis Online Storage gesichert wurden.

Außerdem können Sie Ihre Daten vom Acronis Online Storage auf einem beliebigen Computer wiederherstellen, der über einen Webbrowser verfügt, ohne dafür Acronis True Image Online oder Acronis True Image Home 2012 zu installieren. Öffnen Sie einfach mit diesem Link <https://www.acronis.de/my/online-backup/> die Acronis True Image Online-Website und melden Sie sich bei Ihrem Konto an. Wenn sich die Webseite mit den Informationen zu Ihrem Abonnement öffnet, klicken Sie auf **Meine Daten jetzt wiederherstellen**. Nachdem sich die Seite des Acronis Online Storages geöffnet hat, wählen Sie das Backup mit den wiederherzustellenden Dateien aus und laden diese Dateien auf Ihren aktuellen Computer herunter.

Sie können Dokumente, Fotos, Musik usw. von bis zu fünf PCs pro Benutzerkonto speichern. Sollte ein Computer abstürzen, so ist das kein Problem... Melden Sie sich einfach von einem anderen Computer an und rufen Sie Ihre Dateien ab.

6.2 Informationen zum Abonnement

Um Backups zum Acronis Online Storage durchführen zu können, müssen Sie den Acronis True Image Online Service abonniert haben. Um sich anzumelden, starten Sie Acronis True Image Home 2012 und klicken im Anmeldefenster auf den Link **Acronis True Image Online Service abonnieren**. Ihr Webbrowser öffnet sich und in diesem wird die Acronis-Website angezeigt, auf der Sie mit der Registrierung fortfahren können.

Wenn Sie bereits ein Acronis-Konto haben, geben Sie rechts unter 'Bei meinem Konto anmelden' die E-Mail-Adresse und das Kennwort für dieses Konto ein. Sie gelangen dann zu Ihrer Kontoseite, auf der Sie den Acronis True Image Online Service abonnieren können.

Wenn Sie kein Acronis-Konto haben, füllen Sie die entsprechenden Felder aus und das Konto wird für Sie erstellt. Geben Sie Ihren Vor- und Nachnamen sowie Ihre E-Mail-Adresse an. Ihnen wird jetzt ein Land angeboten, das basierend auf der IP-Adresse Ihres Computers ausgewählt wird; Sie können aber auch ein anderes Land auswählen.

Geben Sie ein Kennwort für das neue Konto ein und bestätigen Sie das Kennwort, indem Sie es noch einmal in das entsprechende Feld eingeben. Wenn Sie alle zur Registrierung notwendigen Aktionen absolviert haben, warten Sie auf eine E-Mail-Bestätigung über die Konto-Eröffnung.

Damit Ihre persönlichen Daten geschützt sind, sollten Sie ein sicheres Kennwort für Ihre Online Backups festlegen; sorgen Sie dafür, dass es nicht in falsche Hände gerät und ändern Sie es von Zeit zu Zeit.

Nachdem Sie ein Konto für Acronis True Image Online eröffnet haben, melden Sie sich an, abonnieren den Acronis True Image Online Service und warten dann auf eine E-Mail, in der Details zu Ihrem Abonnement und zum Ablaufdatum beschrieben sind.

Test-Abonnement

Falls Sie den Acronis True Image Online Service zuerst testen möchten, bietet Ihnen Acronis ein 30-tägiges Test-Abonnement für den Acronis True Image Online Service an. Für den Testzeitraum stehen Ihnen 250 GB an Speicherplatz zur Verfügung. Beachten Sie, dass Sie den Acronis True Image Online Service nach Ablauf des Testzeitraums nicht mehr verwenden können und Ihre sämtlichen Daten auf dem Online Storage gelöscht werden.

Falls Ihnen der Acronis True Image Online Service gefällt, können Sie zu <https://www.acronis.de/my/online-backup/> gehen und einen passenden Abonnementplan auswählen. Nutzen Sie dieselbe Webseite, um Ihren Tarif zu ändern, das Abonnement zu erneuern oder sich abzumelden.

6.3 Backups zum Acronis Online Storage erstellen

Es kann auf dem aktuellen Rechner nur ein aktives Online Backup geben. Betrachten wir, wie ein Online Backup zu konfigurieren ist, wenn Sie den Acronis Online Storage zum ersten Mal verwenden.

So erstellen Sie ein Online Backup:

1. Klicken Sie auf der Startseite auf der Registerkarte **Backup und Recovery** auf **Online Backup**.

2. Geben Sie im Anmeldefenster die E-Mail-Adresse und das Kennwort Ihres Acronis-Kontos an und klicken Sie dann auf **Anmelden**.

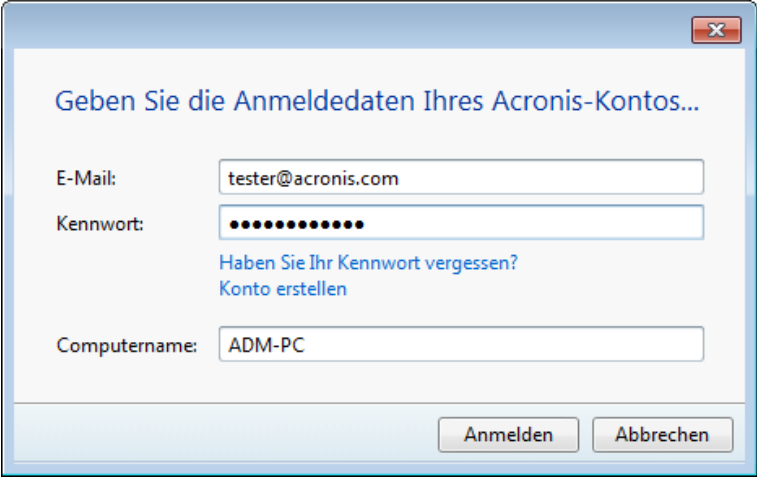

Geben Sie die Anmeldedaten Ihres Acronis-Kontos...

E-Mail:

Kennwort:

[Haben Sie Ihr Kennwort vergessen?](#)
[Konto erstellen](#)

Computername:

Wenn Sie bereits an Ihrem Konto angemeldet sind, z.B. um die Funktion 'Synchronisierung' zu nutzen, überspringt das Programm dieses Fenster.

Falls Sie:

- Falls Sie Ihr Kennwort vergessen haben, dann klicken Sie auf **Kennwort vergessen?** und befolgen die Anweisungen auf der sich öffnenden Webseite. Sie erhalten dann ein neues Kennwort per E-Mail zugeschickt.
- Wenn Sie noch kein Acronis-Konto haben, klicken Sie auf **Konto erstellen** und füllen Sie die entsprechenden Felder auf der sich öffnenden Webseite aus, um ein Konto zu erstellen. Details finden Sie unter Informationen zum Abonnement.

*Um den Acronis Online Storage verwenden zu können, müssen Sie Acronis True Image Online abonniert haben. Falls Sie kein Abonnement haben, wird ein einmonatiges Test-Abonnement mit 250 GB Speicherplatz automatisch zur Verfügung gestellt.**

** Der Testzeitraum und die Größe des Speicherplatzes können ohne vorherige Mitteilung geändert werden.*

3. Nach der Anmeldung öffnet sich ein Fenster, in dem Sie die Einstellungen für das Online Backup vornehmen.

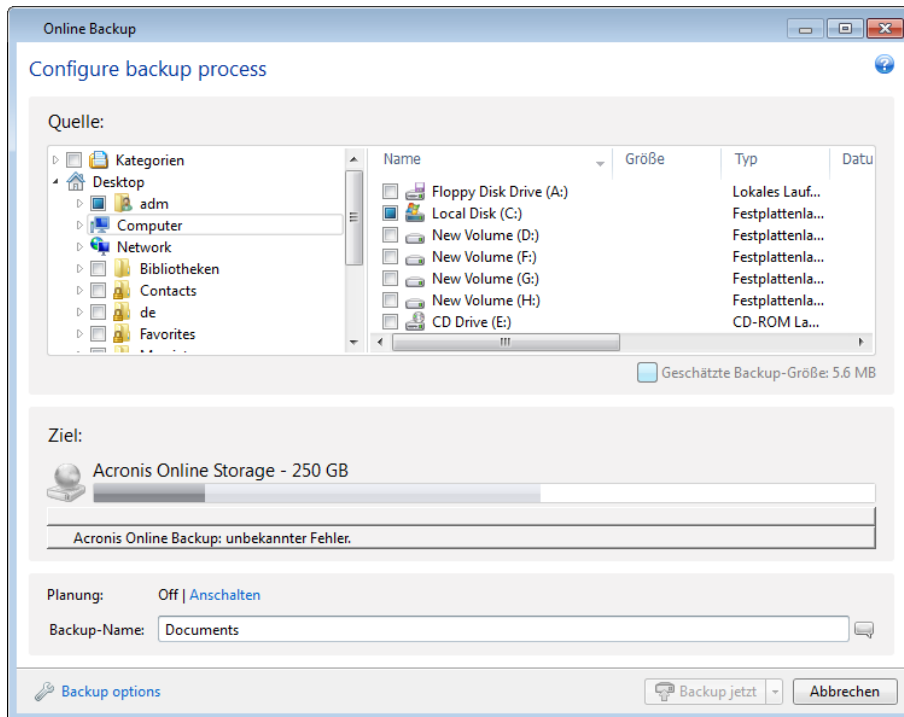

4. Geben Sie die einzuschließenden Elemente an, indem Sie die entsprechenden Kontrollkästchen aktivieren. Sie können sowohl Dateikategorien wie auch individuelle Dateien und Ordner einschließen. Weitere Informationen zu Kategorien finden Sie unter Dateikategorien. Wenn der benutzerdefinierte Inhalt des aktuellen Backups nicht durch Erstellen einer Dateikategorie bewahrt werden soll, wählen Sie einfach die Dateien und Ordner aus.
5. Sie können Dateien bzw. Ordner mit den Attributen 'versteckt' oder 'System' vom Backup ausschließen, wie auch Dateien, die bestimmten, von Ihnen festgelegten Kriterien entsprechen; weitere Informationen finden Sie unter Elemente vom Backup ausschließen.
6. Der Zielspeicherort für das Backup ist der Acronis Online Storage. Das Ziel-Feld zeigt Ihren Anteil am Speicherplatz auf dem Acronis Online Storage an sowie die ungefähre Menge der zu sichernden Daten.
7. Klicken Sie zur Planung eines Online Backups auf den Link **Anschalten** neben **Planung**. Weitere Informationen zur Planung von Online Backups finden Sie unter Planung (S. 168). Um das Backup nach Planung ausführen zu lassen, klicken Sie auf den Pfeil rechts neben der Schaltfläche **Backup jetzt** und wählen aus dem Listenfeld den Eintrag **Später**. Das von Ihnen konfigurierte Backup wird gemäß der eingestellten Planung ausgeführt.

Das Backup läuft auch dann weiter, wenn Sie sich beim Acronis Online Storage abgemeldet haben.

8. Klicken Sie auf die Schaltfläche **Backup jetzt**, wenn Sie die Sicherung unmittelbar ausführen lassen wollen. Sie können den Start des Online Backups auch um bis zu 6 Stunden verzögern; klicken Sie dazu auf den nach unten zeigenden Pfeil rechts neben der Schaltfläche und wählen Sie dann aus dem Listenfeld ein Verzögerungsintervall aus.

Das erste Online Backup kann bis zur Fertigstellung einige Zeit dauern. Spätere Backup-Prozesse werden vermutlich schneller ablaufen, da via Internet nur Änderungen an den Dateien gesichert werden.

6.4 Online Backups verwalten

Sie können bis zu fünf Online Backups von bis zu fünf verschiedenen Computern haben, aber nur jeweils ein Online Backup kann zu einem Zeitpunkt aktiv sein.

Wenn Sie sich bei Ihrem Acronis-Konto anmelden, versucht Acronis True Image Home 2012 herauszufinden, ob Sie bereits Online Backups haben.

Wenn Sie unter Ihrem Konto schon Online Backups erstellt haben, zum Beispiel von einem anderen Computer aus oder mit Acronis True Image Online, geht das Programm folgendermaßen vor: Es fügt die bestehenden Online Backups zur Registerkarte **Backup und Recovery** hinzu und zeigt am unteren Rand des Bildschirms eine Mitteilung über die gefundenen Online Backups.

Falls Sie von Ihrem aktuellen Computer noch keine Daten zum Acronis Online Storage gesichert haben, das aber jetzt tun möchten, klicken Sie auf **Online Backup** in der Registerkarte **Backup und Recovery**. Acronis True Image Home 2012 wird Sie daraufhin fragen, was Sie tun wollen:

- Ein neues Online Backup erstellen – Die Auswahl dieser Option öffnet das Fenster zur Online Backup-Konfiguration. Weitere Informationen zum Erstellen eines Online Backups finden Sie unter Backups zum Acronis Online Storage erstellen (S. 139).
- Daten aus vorhandenen Backups wiederherstellen oder diese Backups verwalten.

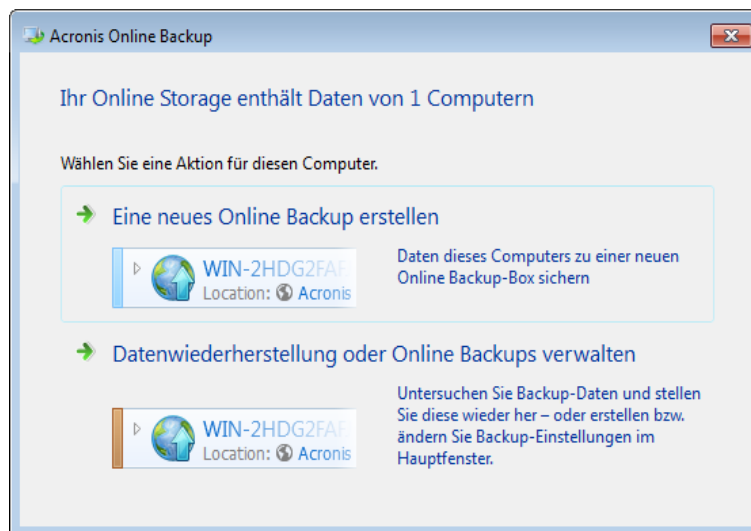

Wenn Sie das zweite Element wählen, zeigt die Registerkarte **Backup und Recovery** die vorhandenen Online Backups an.

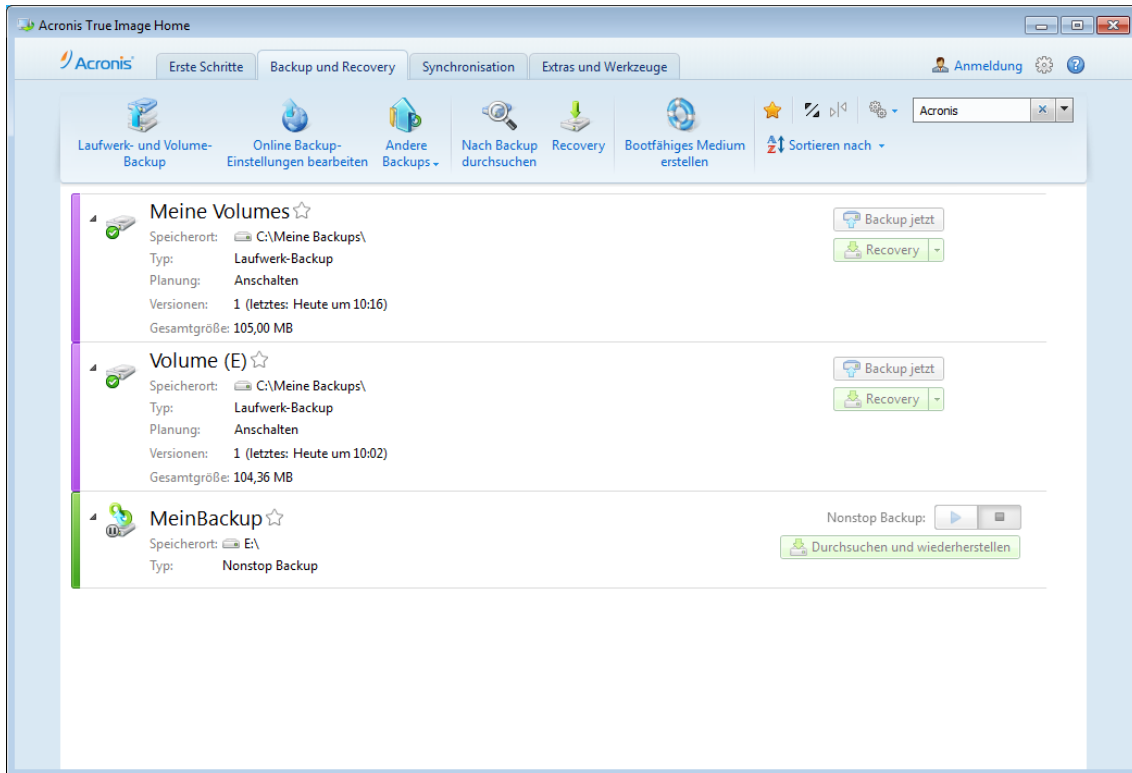

Sie können ein beliebiges der vorhandenen Online Backups auswählen und es aktivieren, indem Sie auf die Schaltfläche **Backup hier fortsetzen** klicken. Es ist ohne Bedeutung, von welchem Computer aus Sie zuvor Daten in diesem Backup gesichert haben. Die gespeicherten Daten bleiben für eine Wiederherstellung verfügbar und Sie können weitere Daten vom gegenwärtig genutzten Computer ebenfalls dort sichern.

Wenn Sie von Ihrem aktuellen Computer bereits Daten zum Acronis Online Storage gesichert haben, ändert sich in der Symbolleiste das Element **Online Backup** zu **Einstellungen für Online Backupbearbeiten**, weil Sie immer nur ein aktives Online Backup zur Zeit haben können. Dieses Backup wird in der Registerkarte **Backup und Recovery** angezeigt und Sie können alle für Online Backups verfügbaren Aktionen ausführen. Online Backups von anderen Computern ermöglichen nur das Wiederherstellen von deren gesicherten Daten. Außerdem können Sie solche Online Backups löschen.

Wenn Sie fünf Online Backups haben, informiert Acronis True Image Home 2012 Sie in einem Dialog darüber, dass Sie bereits über die maximal erlaubte Anzahl von Online Backups verfügen. Sie können entweder eines von ihnen aktivieren und seine Einstellungen für den neuen Computer bearbeiten oder ein bestehendes Online Backup löschen und ein neues erstellen.

6.5 Optionen für Online Backup

Die folgenden Optionen sind für Online Backups verfügbar:

- Online Storage-Verbindungsversuche (S. 144)
- Online Storage-Bereinigung (S. 144)
- Kodierungsschlüssel

- Windows-Konto (S. 145)
- Priorität für die Aktion (S. 145)
- Begrenzung für Datendurchsatz im Netzwerk (S. 146)
- Benachrichtigungen (S. 147)
- Ausschließungen

Klicken Sie auf die Schaltfläche **Auf Anfangseinstellungen zurücksetzen**, wenn Sie alle geänderten Optionen auf ihre anfänglichen Werte (wie bei Installation des Programms) zurücksetzen wollen.

6.5.1 Online Storage-Verbindungsversuche

Sie können die Anzahl der Verbindungsversuche sowie die dazwischen liegende Wartezeit festlegen.

Wenn der erste Verbindungsversuch wegen Netzwerkproblemen fehlschlägt, wiederholt das Programm den Verbindungsversuch immer wieder, bis die Verbindung erfolgreich hergestellt wurde. Sie können die Anzahl der Verbindungsversuche sowie die dazwischen liegende Wartezeit festlegen. Geben Sie dazu die gewünschten Werte in die jeweiligen Felder ein.

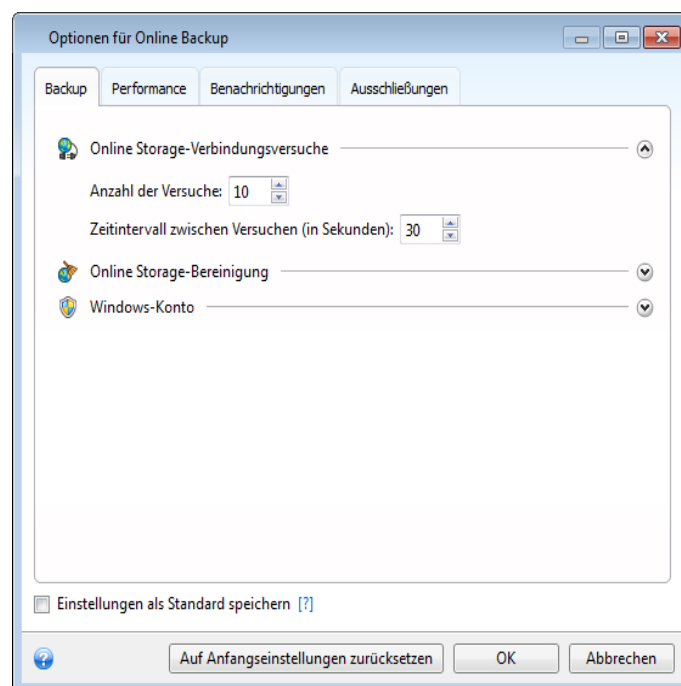

6.5.2 Online Storage-Bereinigung

Sie können die Einstellungen zur Bereinigung des Online Storage konfigurieren, um die Speicherausnutzung zu optimieren.

So legen Sie die Obergrenze für die Anzahl an Versionen im Online Storage fest:

- Klicken Sie auf das Kontrollkästchen **Versionen löschen, die älter sind als** und geben Sie einen Wert an, der das Versionsalter entsprechend begrenzt. Alle außer den neuesten Versionen werden dann automatisch gelöscht.

- Klicken Sie auf das Kontrollkästchen **Nicht mehr als ... aktuelle Versionen speichern** und geben Sie einen Wert an, der die Gesamtanzahl aller Versionen entsprechend begrenzt.

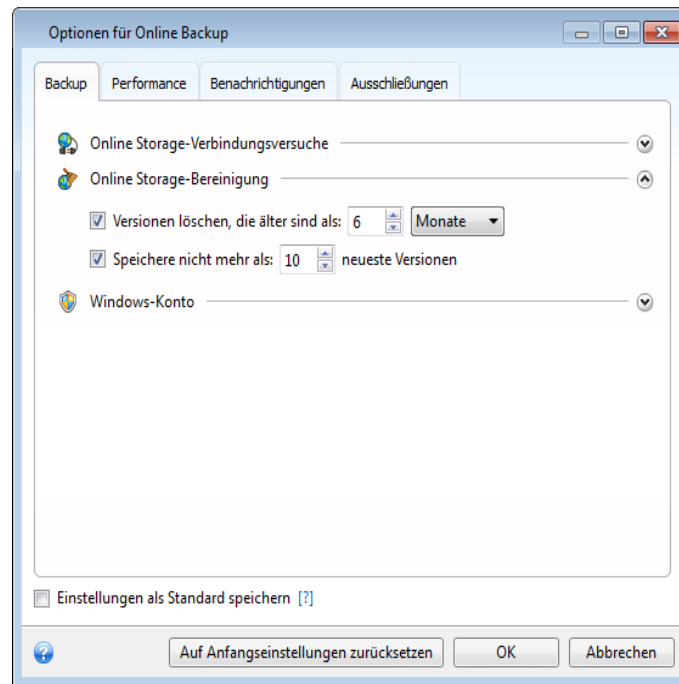

6.5.3 Kodierungsschlüssel

Damit Ihre Daten auf dem Online Storage vor unbefugtem Zugriff sicher sind, können Sie eine Verschlüsselung verwenden. Dabei werden Ihre Daten auf dem Online Storage in verschlüsselter Form gespeichert. Zur Ver- und Entschlüsselung der Daten benötigt das Programm einen Kodierungsschlüssel, den Sie bei Registrierung Ihres Computers spezifizieren müssen. Ein Kodierungsschlüssel ist ein eindeutiger alphanumerischer Code, eine Art Kennwort. Sie können eine beliebige Zeichenfolge verwenden. Der Schlüssel unterscheidet Groß-/Kleinschreibung.

Ein Kodierungsschlüssel kann nicht abgerufen werden. Sie müssen sich an den bei der Registrierung des Computers angegebenen Kodierungsschlüssel jederzeit können.

Wenn auf die verschlüsselten Daten zugegriffen wird, wird das Programm zur Eingabe des Kodierungsschlüssels auffordern.

6.5.4 Windows-Konto für Online Backup

Standardmäßig sichert Acronis True Image Home 2012 die Daten des aktuellen Benutzers. Sie können ein anderes Windows-Konto angeben. Das Programm sichert nur die auf das angegebene Konto bezogenen Daten. Weitere Informationen finden Sie unter Windows-Konto (S. 79).

6.5.5 Priorität für die Aktion

Das Ändern der Prozesspriorität für eine Aktion kann diese schneller oder langsamer ablaufen lassen (je nachdem, ob Sie die Priorität hoch- oder herunterstufen), aber auch den Ablauf anderer gerade ausgeführter Programme nachteilig beeinflussen. Die Priorität eines jeden Prozesses, der in einem System läuft, bestimmt den Grad der CPU-Benutzung und der Systemressourcen, die dem Prozess zugeordnet werden. Das Herabsetzen der Priorität für eine Aktion setzt mehr Ressourcen für andere CPU-Tasks frei. Wird die Priorität eines Backup-Prozesses heraufgesetzt, erhält er zusätzliche

Ressourcen von anderen aktuell ausgeführten Prozessen und wird so beschleunigt. Der Effekt ist aber abhängig von der totalen CPU-Auslastung und anderen Faktoren.

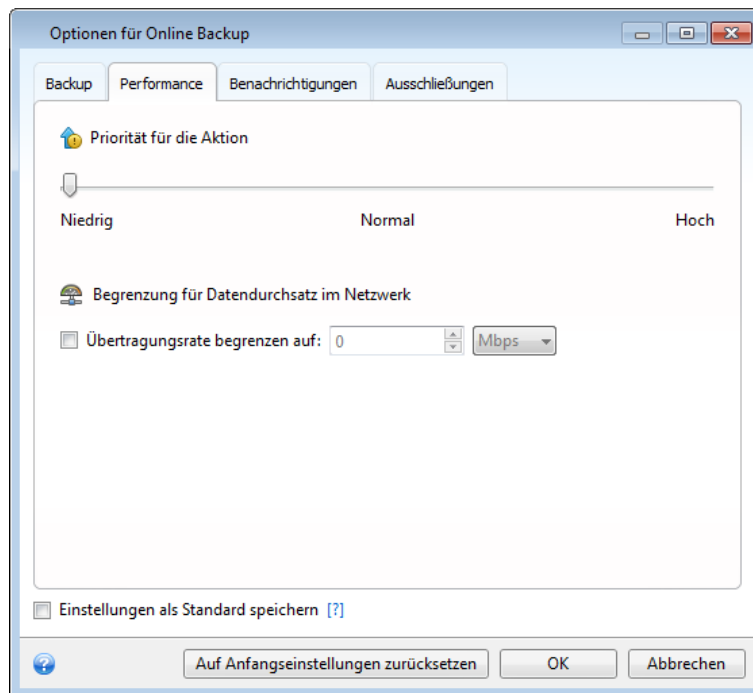

So verändern Sie die Backup-Priorität:

- **Niedrig** (Voreinstellung) – Backup-Prozesse laufen langsamer, dafür kann die Performance anderer Programme besser werden.
- **Normal** – der Backup-Prozess hat die gleiche Priorität wie andere Prozesse.
- **Hoch** – das Backup wird schneller durchgeführt, andere Programme laufen dadurch jedoch möglicherweise langsamer. Beachten Sie, dass die Wahl dieser Option zu einer 100%-CPU-Auslastung durch Acronis True Image Home 2012 führen kann.

6.5.6 Begrenzung für Datendurchsatz im Netzwerk

Sie können die Beeinflussung anderer Netzwerkverbindungen Ihres Computers durch die Online Storage-Verbindung reduzieren. Legen Sie eine Verbindungsgeschwindigkeit fest, die es Ihnen ermöglicht, E-Mails zu senden oder im Internet zu surfen, ohne dass Sie lange Wartezeiten in Kauf nehmen müssen, wenn gerade ein Online Backup ausgeführt wird. Gehen Sie folgendermaßen vor:

- Aktivieren Sie das Kontrollkästchen **Übertragungsrate begrenzen auf** und geben Sie dann einen optimalen Wert sowie eine passende Größeneinheit an (Kilobit oder Megabit pro Sekunde).

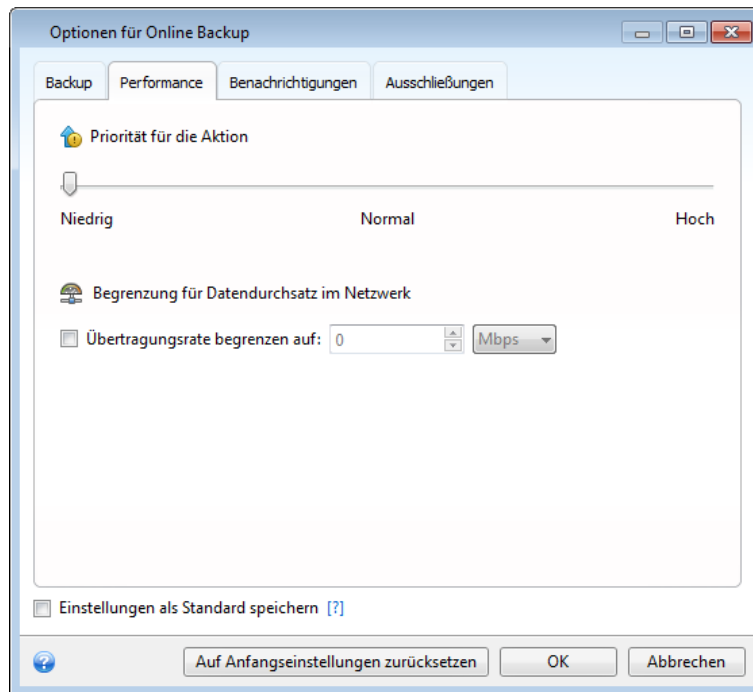

6.5.7 Benachrichtigungen

Sie können ein E-Mail-Konto angeben, das verwendet wird, um Sie über das Ergebnis des Backup-Prozesses zu benachrichtigen.

So spezifizieren Sie die E-Mail-Einstellungen:

- Geben Sie die E-Mail-Adresse in das Eingabefeld **E-Mail-Adresse** ein. Sie können mehrere E-Mail-Adressen nacheinander eintragen, je durch Semikolon getrennt.
- Geben Sie die Adresse des Postausgangsservers (SMTP) in das Feld **Postausgangsserver (SMTP)** ein.
- Tragen Sie die Port-Adresse des Postausgangsservers ein. Standardmäßig ist der Port auf 25 gesetzt.
- Tragen Sie den Benutzernamen in das Eingabefeld **Benutzername** ein.

- Geben Sie das Kennwort in das Eingabefeld **Kennwort** ein.

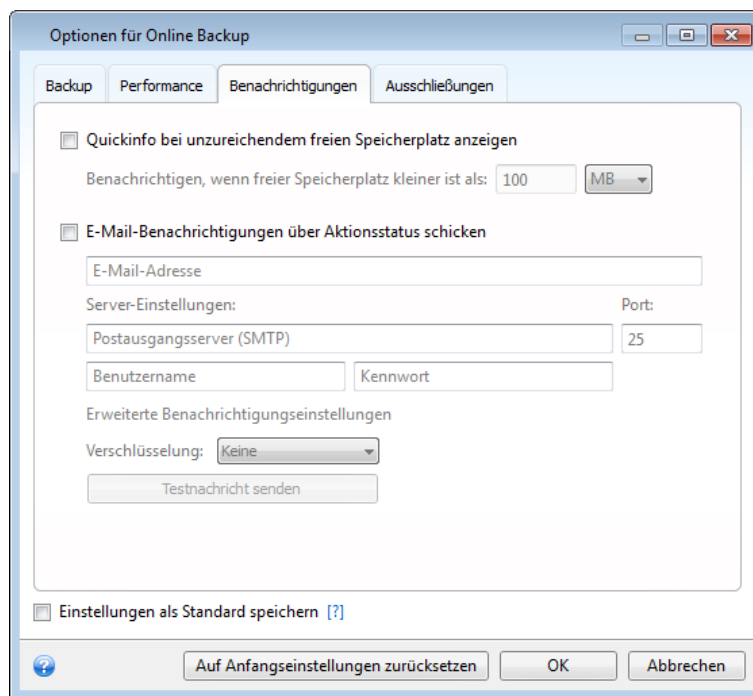

Klicken Sie zur Konfiguration zusätzlicher Benachrichtigungseinstellungen auf den Link **Erweiterte Benachrichtigungseinstellungen**.

- Um nach Fertigstellung eines Prozesses benachrichtigt zu werden, aktivieren Sie das Kontrollkästchen **Benachrichtigung bei erfolgreichem Abschluss einer Aktion**.
- Um über einen fehlgeschlagenen Prozess benachrichtigt zu werden, aktivieren Sie das Kontrollkästchen **Benachrichtigung bei Fehler einer Aktion**.
- Um benachrichtigt zu werden, wenn es während einer Aktion zu einer Ereignismeldung kommt, aktivieren Sie das Kontrollkästchen **Benachrichtigung, wenn Benutzereingriff erforderlich ist**.
- Um Benachrichtigungen inklusive eines vollständigen Ereignisberichts über die durchgeführten Aktionen zu verschicken, aktivieren Sie das Kontrollkästchen **Vollständiges Log zur Benachrichtigung hinzufügen**.

Wenn Sie mit den erweiterten Einstellungen fertig sind, klicken Sie auf **OK**, um zum vorherigen Fenster zurückzugelangen.

- Wenn Sie eine Verschlüsselung verwenden wollen, dann wählen Sie aus dem Listenfeld **Verschlüsselung** das gewünschte Verschlüsselungsprotokoll.

Klicken Sie auf die Schaltfläche **Testnachricht senden**, um zu überprüfen, ob Ihre Einstellungen korrekt sind.

6.5.8 Ausschließungen

Sie können Dateien bzw. Ordner mit den Attributen 'versteckt' oder 'System' vom Online Backup ausschließen, wie auch Dateien, die von Ihnen festgelegten Kriterien entsprechen. Zu weiteren Informationen siehe Elemente vom Backup ausschließen.

6.6 Recovery vom Online Storage

6.6.1 Daten aus dem Online Storage wiederherstellen

Mit Acronis True Image Home 2012 können Sie zum Online Storage gesicherte Daten durchsuchen und wiederherstellen. Falls Sie Daten von mehreren Computern gesichert haben, wählen Sie die Online Backup-Box für den Computer aus, dessen gesicherte Daten Sie wiederherstellen wollen. Wenn die Daten des gewählten Computers auf dem Online Storage verschlüsselt sind, werden Sie nach dem Kodierungsschlüssel gefragt, der zur Verschlüsselung verwendet wurde. Ohne Eingabe des korrekten Kodierungsschlüssels können Sie auf die Daten nicht zugreifen.

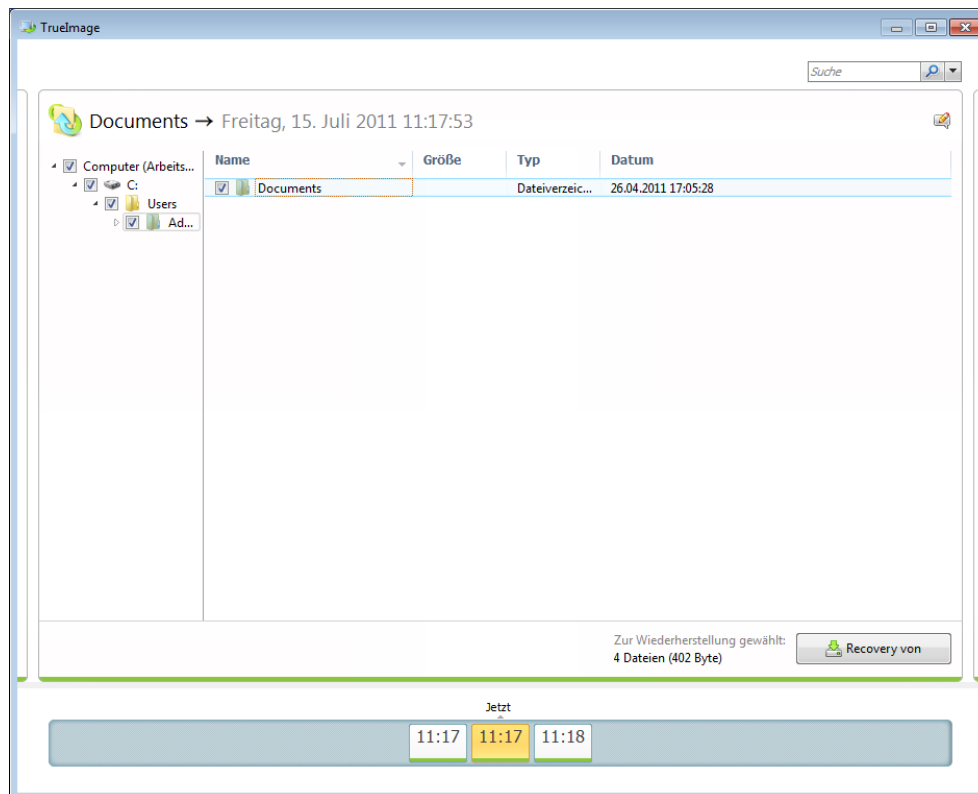

1. Wählen Sie die wiederherzustellenden Dateien und Ordner im Backup Explorer. Genauere Informationen über die Auswahl von Elementen im Backup Explorer finden Sie in der Registerkarte 'Dateien und Ordner' (S. 34). Klicken Sie auf **Recovery**, um die Aktion zu starten. Daraufhin öffnet sich das Fenster **Datei-Recovery**.
2. Wählen Sie ein Ziel auf Ihrem Computer, wo die gewünschten Dateien bzw. Ordner wiederhergestellt werden sollen. Sie können Dateien an ihren ursprünglichen Ort wiederherstellen oder, falls benötigt, einen neuen auswählen. Klicken Sie auf die Schaltfläche **Durchsuchen...**, um einen neuen Speicherort auszuwählen.
3. Wenn Sie einen neuen Speicherort wählen, werden die gewählten Elemente standardmäßig ohne ihren ursprünglichen, absoluten Pfad wiederhergestellt. Sie könnten aber wollen, dass ihre vollständige Verzeichnisstruktur wiederhergestellt wird. Aktivieren Sie dazu das Kontrollkästchen **Absoluten Pfad wiederherstellen**.
4. Konfigurieren Sie, falls benötigt, die Recovery-Optionen (Recovery-Priorität, Sicherheitseinstellungen auf Dateiebene usw.). Klicken Sie dazu auf den Link **Optionen für Datei-Recovery**. Die hier eingestellten Optionen gelten nur für die aktuelle Recovery-Aktion.
5. Klicken Sie auf die Schaltfläche **Recovery jetzt**, um den Wiederherstellungsprozess zu starten.

6.6.2 Eine Version zur Wiederherstellung auswählen

Laut den Voreinstellungen von Acronis True Image Home 2012 werden die neuesten Versionen, bezogen auf das angegebene Datum, ausgewählt. Sie können jedoch für jede Datei angeben, welche Version wiederhergestellt werden soll.

So stellen Sie eine bestimmte Dateiversion wieder her:

- Wählen Sie im Bereich des Ordnerinhaltes die Datei, deren Version Sie wiederherstellen möchten, klicken Sie mit der rechten Maustaste auf sie und wählen Sie **Versionen anzeigen** im Kontextmenü.
- Wählen Sie eine Version in der erscheinenden Dialogbox **Versionen anzeigen**, klicken Sie dann auf **Recovery** oder ziehen Sie einfach die Version zu einem Zielort im Windows Explorer.

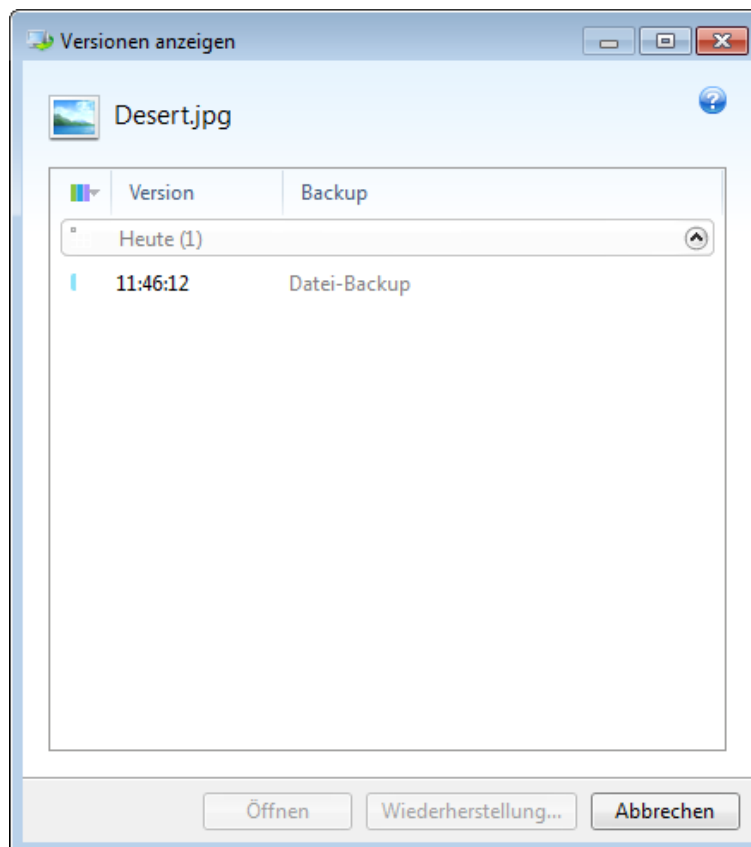

Um die richtige Version auszuwählen, können Sie die Version in der entsprechenden Anwendung öffnen und den Inhalt der Datei anzeigen lassen. Wählen Sie die gewünschte Version anhand ihres Backup-Zeitpunkts und klicken Sie dann auf die Schaltfläche **Öffnen**. Acronis True Image Home 2012 stellt die Dateiversion zuerst in einem temporären Verzeichnis wieder her. Danach wird die Datei unter Verwendung der dazugehörigen Anwendung geöffnet.

Klicken Sie auf **Abbrechen**, um das Fenster ohne Wiederherstellung zu beenden.

6.7 Daten vom Online Storage entfernen

Da der verfügbare Speicherplatz auf dem Acronis Online Storage begrenzt ist, müssen Sie den Speicherplatz des Online Storages durch Löschen veralteter bzw. nicht mehr benötigter Daten bereinigen. Die Bereinigung kann auf verschiedene Weisen durchgeführt werden. Die 'drastischste' Vorgehensweise ist das Löschen des gesamten Backups eines Computers auf dem Online Storage.

Um das Backup zu entfernen, klicken Sie auf das Zahnrad-Symbol in der Online Backup-Box und öffnen so das Menü 'Aktionen'; wählen Sie **Löschen** und klicken Sie dann im Bestätigungsfenster auf **Ja**.

Die Online Backup-Optionen bieten Ihnen die Möglichkeit zur automatischen Bereinigung des Online Storages. Sie können angeben, dass Dateien gelöscht werden sollen, die länger als eine bestimmte Zahl von Monaten oder Tagen auf dem Storage aufbewahrt wurden. Außerdem können Sie eine maximale Anzahl möglicher Dateiversionen festlegen, die auf dem Online Storage aufbewahrt werden sollen. Sie können für diese Optionen die vorgegebenen Einstellungen übernehmen oder auch von Ihnen gewünschte Werte konfigurieren. Weitere Informationen finden Sie unter Online Storage-Bereinigung (S. 144).

Sie können den Acronis Online Storage auch verwalten, indem Sie einzelne Dateien löschen. Solche Löschaktionen können nur für das aktive Online Backup ausgeführt werden.

1. Wählen Sie im linken Fensterbereich aus dem Verzeichnisbaum den Ordner, der die zu verwaltenden Dateien enthält. Im rechten Bereich werden die Dateien dieses Verzeichnisses aufgeführt.
2. Wenn Sie einige Dateien löschen wollen, wählen Sie diese im rechten Fensterbereich über ihre Kontrollkästchen aus. Wenn Sie Ihre Wahl abgeschlossen haben, klicken Sie mit der rechten Maustaste auf die Auswahl und wählen aus dem Kontextmenü den Befehl **Löschen**, klicken Sie anschließend im Bestätigungsfenster noch auf **Ja**.

7 Nützliche Informationen

Themen

Ihr System schützen	152
So entscheiden Sie, wo Sie Ihre Backups speichern	154
So stellen Sie sicher, dass Ihr Notfallmedium wenn benötigt auch funktioniert.....	156
Testen, ob Backups zur Wiederherstellung verwendet werden können	161
Systemänderungen sicher ausprobieren	162
Planung	168
In Backups und ihren Inhalten suchen.....	172
Spalten für die Ansicht in Assistenten wählen.....	177
Backup-Information	178
Zeitlimit-Einstellungen	178

7.1 Ihr System schützen

Treffen Sie folgende Vorsichtsmaßnahmen, um Ihr System zu schützen:

- 1) Um Ihr System vor einem Desaster zu schützen, sollten Sie ein Voll-Backup des Systemlaufwerks erstellen. Wir raten dringend dazu, ein System-Backup so schnell wie möglich zu erstellen.
- 2) Das System-Backup sollten Sie möglichst schnell auf einem anderen Laufwerk speichern als auf dem, wo auch das primäre Volume C: liegt; vorzugsweise auf einem externen Laufwerk. Das gibt Ihnen eine zusätzliche Garantie, dass Sie Ihr System auch dann wiederherstellen können, wenn Ihr primäres Laufwerk funktionsunfähig werden sollte.
- 3) Da die System-Wiederherstellung nach einem Absturz in den meisten Fällen von einem gebooteten Notfallmedium aus erfolgt, **müssen** Sie dieses zuerst erstellen (siehe Bootfähiges Notfallmedium erstellen (S. 181)) und dann seine Funktionsfähigkeit überprüfen – wie unter Sicherstellen, dass Ihr Notfallmedium wenn benötigt auch funktioniert (S. 156) beschrieben.
- 4) Es ist empfehlenswert, Ihr System-Volumen vor der Sicherung auf Viren zu überprüfen.

Backup Ihres System-Volumens

Wenn Sie eine externe Festplatte (oder ähnliches Laufwerk) zur Speicherung des Backups verwenden möchten, verbinden und aktivieren Sie diese bevor Acronis True Image Home 2012 startet.

1. Starten Sie Acronis True Image Home 2012 und klicken Sie in der Registerkarte **Backup und Recovery** auf **Laufwerk- und Volume-Backup**.

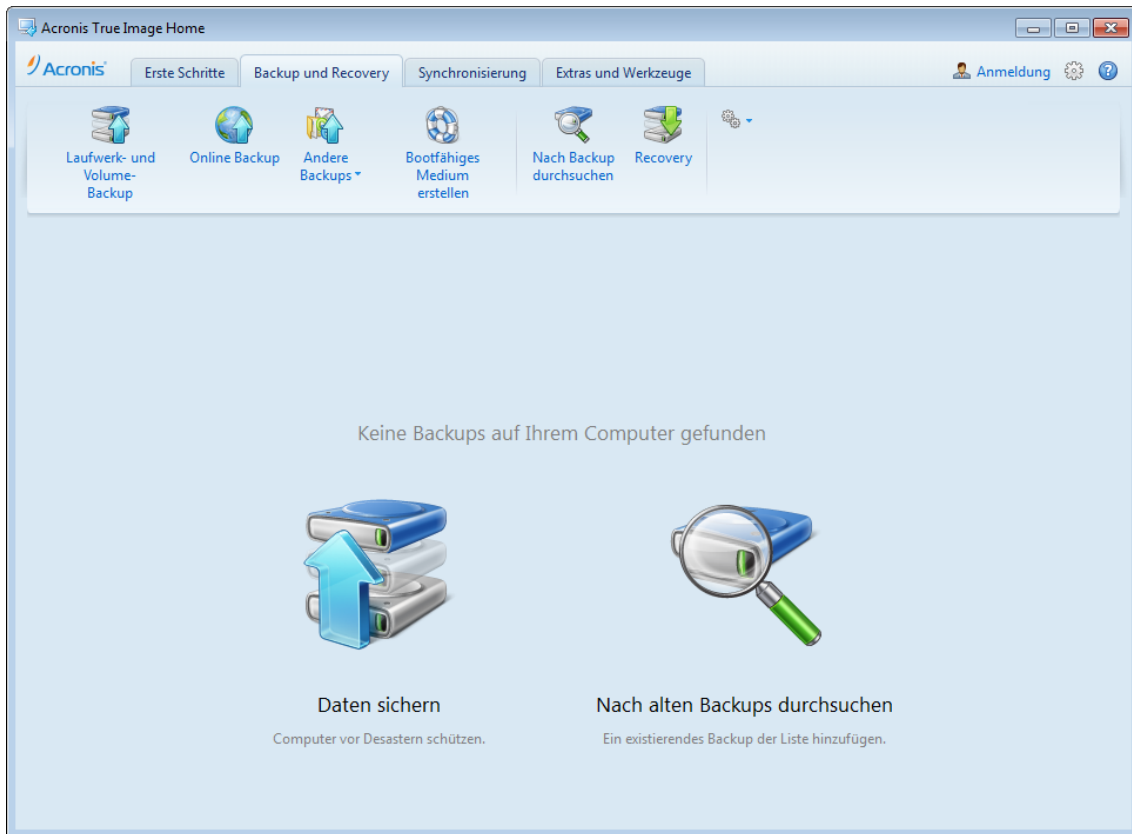

2. Darauf wird das Fenster **Laufwerk-Backup** geöffnet, in dem Ihr System-Volume (üblicherweise C:) standardmäßig vorausgewählt ist.

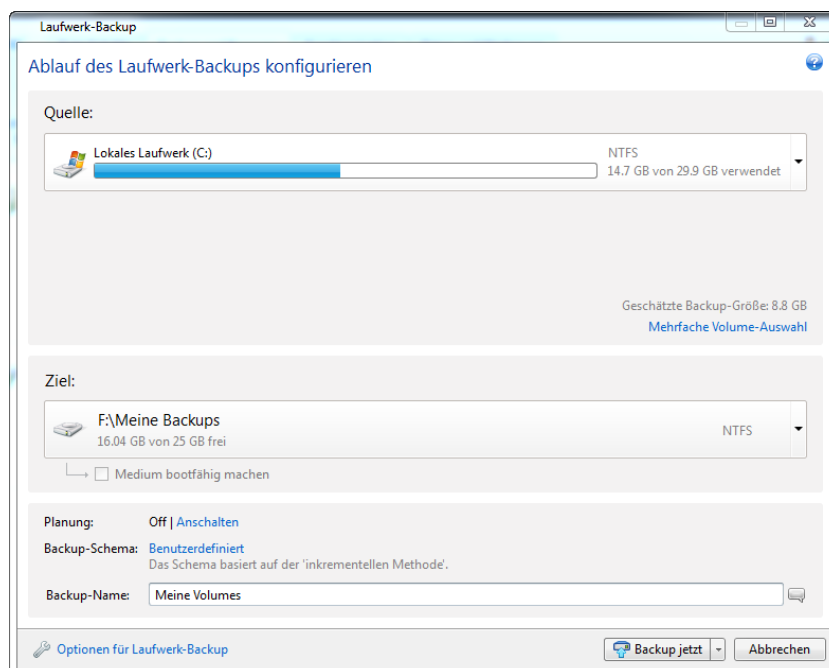

3. Wählen Sie ein Backup-Ziel (übernehmen Sie den vorgegebenen Speicherort oder suchen Sie nach einem anderen, indem Sie auf das Pfeilsymbol rechts neben dem aktuellen Zielort klicken und den Befehl **Durchsuchen...** wählen).

4. Klicken Sie auf **Backup jetzt**.

Weitere Empfehlungen

Viele IT-Experten empfehlen, mindestens zwei Kopien (noch besser drei) von einem System-Backup anzufertigen. Es ist außerdem empfehlenswert, von jedem Backup eine Kopie an einem anderen Speicherort aufzubewahren (vorzugsweise an anderen Standorten – beispielsweise im Büro oder bei einem Freund, wenn Sie den gesicherten Computer zu Hause verwenden).

Und noch ein Argument für das Erstellen mehrerer Backups: wenn Acronis True Image Home 2012 mit der Wiederherstellung beginnt, löscht es das als Ziel verwendete Volume (bzw. Laufwerk). Wenn Sie nur ein einzelnes Backup haben, sind Sie einem großen Risiko ausgesetzt (ab Löschung des System-Volumes auf dem wiederherzustellenden Computer). Ab dem Augenblick, in dem das System-Volume auf dem wiederherzustellenden Computer gelöscht wurde, steht Ihnen nur noch das entsprechende Image zur Verfügung. Sollte das Image beschädigt sein, können Sie Ihr System nicht mehr wiederherstellen.

7.2 So entscheiden Sie, wo Sie Ihre Backups speichern

Acronis True Image Home 2012 unterstützt eine Vielzahl von Speichergeräten. Weitere Informationen finden Sie im Abschnitt Unterstützte Speichermedien (S. 14). Einige der unterstützten Speicherorte werden nachfolgend diskutiert.

Festplatten und ähnliche Laufwerke

Seit Festplatten nicht mehr so teuer sind, wird in den meisten Fällen eine externe Festplatte die optimale Lösung zum Speichern Ihrer Backups sein. Ein externes Laufwerk erhöht die Sicherheit Ihrer Daten, da Sie es auch entfernt von Ihrem Computerstandort aufbewahren können (beispielsweise zu Hause, wenn Sie Ihren Büro-Computer sichern – und umgekehrt). Sie können eine Vielzahl von Schnittstellen nutzen – USB, FireWire oder eSATA – abhängig von den Anschlüssen Ihres Computers und der benötigten Datenübertragungsraten. In den meisten Fällen dürfte ein externes USB-Laufwerk die beste Wahl sein, insbesondere wenn Ihr Computer USB 3.0 unterstützt.

Wenn Sie vorhaben, ein externes USB-Laufwerk mit Ihrem Desktop-PC zu verwenden, sollten Sie das Laufwerk über ein kurzes Kabel mit einem der Anschlüsse auf der Rückseite verbinden, da dies die Zuverlässigkeit der Aktion verbessert. Denn dies reduziert die Wahrscheinlichkeit von Datenübertragungsfehlern bei Backup- bzw. Recovery-Aktionen.

Heim-Datei-Server, NAS oder NDAS

Wenn Sie Ihr Heimnetzwerk per Gigabit-Ethernet betreiben und über einen dedizierten Datei-Server oder NAS verfügen, können Sie Backups auf dem Datei-Server oder NAS praktisch wie auf einem internen Laufwerk speichern.

Wenn Sie sich für ein externes Laufwerk, ein NAS, NDAS etc. entscheiden, müssen Sie prüfen, ob Acronis True Image Home 2012 den ausgewählten Backup-Storage erkennen kann. Sie müssen das gleichermaßen unter Windows wie auch unter einem gebooteten Notfallmedium überprüfen.

Um Zugriff auf ein NDAS-Speichergerät zu erhalten, müssen Sie in den meisten Fällen die NDAS-Geräte-ID (20 Zeichen) und den Schreibschlüssel (5 Zeichen) angeben. Mit dem Schreibschlüssel können Sie ein NDAS-fähiges Speichergerät auch im Schreibmodus verwenden (z.B. zum Speichern von Backups). Normalerweise befindet sich die Geräte-ID und der Schreibschlüssel auf einem Aufkleber, der am Boden des NDAS-Gerätes oder irgendwo bei der Verpackung bzw. den Unterlagen angebracht ist. Sollte bei Ihnen ein solcher Sticker fehlen, müssen Sie den Hersteller des NDAS-Gerätes kontaktieren, um die entsprechenden Informationen zu erhalten.

Bestimmte NAS-Geräte können von Acronis True Image Home 2012 nur erkannt werden, wenn die Bonjour-Software (von Apple) installiert ist.

Optische Datenträger

Leere optische Datenträger wie DVD-R/DVD+R sind preiswert und verursachen geringe Backup-Kosten; allerdings ist ihr Einsatz die langsamste Lösung. Das gilt insbesondere, wenn Sie ein Backup direkt auf DVD ausführen. Wenn zudem Ihr Backup aus mehreren DVDs besteht, müssen Sie bei einer entsprechenden Wiederherstellung viele Datenträger wechseln. Die Verwendung von Blu-ray-Medien kann jedoch eine brauchbare Option sein.

Da es meist notwendig ist, für das Erstellen von Backups auf DVDs mehrere optische Speichermedien zu nutzen, raten wir davon ab, wenn die für die Sicherung erforderliche Anzahl drei übersteigt. Gibt es keine Alternative zu einer Sicherung auf DVD, dann ist es ratsam, für eine Wiederherstellung alle DVDs in einen Ordner auf einer Festplatte (oder ähnlichem Laufwerk) zu kopieren und die Recovery-Aktion von dort aus zu starten.

Online Backup

Acronis True Image Home 2012 ermöglicht Ihnen, den Acronis True Image Online Service zum Schutz Ihrer wichtigsten Dateien zu verwenden, indem diese auf einem sicheren Remote-Speicherort hinterlegt werden. Da die Dateien auf einem entfernten Speicherort (Storage) vorliegen, sind sie selbst bei einem Diebstahl Ihres Computers geschützt. Damit ist das Risiko eines Datenverlustes durch Feuer, Diebstahl oder andere Naturkatastrophen praktisch beseitigt. Auch wenn Ihrem Backup-Image, Ihrem PC oder externen Speichergeräten etwas passieren sollte, können Sie dennoch Ihre wichtigsten Dateien jederzeit zurückgewinnen.

7.2.1 FTP-Verbindung

Acronis True Image Home 2012 bietet die Möglichkeit, Backups auf FTP-Servern zu speichern.

Klicken Sie auf **Neue FTP-Verbindung**, um bei Wahl des Backup-Storages einen FTP-Server als Ziel anzugeben und stellen Sie im geöffneten Fenster Folgendes zur Verfügung:

- Den Pfad zum FTP-Server, beispielsweise: *mein.server.de*
- Port
- Benutzername
- Kennwort

Klicken Sie zur Überprüfung Ihrer Einstellungen auf die Schaltfläche **Verbindung testen**. Der Computer wird daraufhin versuchen, eine Verbindung zum angegebenen FTP-Server aufzubauen. Klicken Sie, wenn die Testverbindung erfolgreich war, auf die Schaltfläche **Verbinden**, um die FTP-Verbindung zu speichern.

Die erstellte FTP-Verbindung erscheint dann im Verzeichnisbaum. Wählen Sie die Verbindung und durchsuchen Sie den gewünschten Backup-Storage.

Beachten Sie, dass Sie durch einfaches Öffnen des Root-Verzeichnisses eines FTP-Servers nicht automatisch zum Verzeichnis mit Ihren Backups gelangen müssen.

Ein FTP-Server muss den passiven File-Transfer-Modus zulassen. Um Daten direkt von einem FTP-Server wiederherstellen zu können, darf das Backup nur aus Dateien bestehen, die nicht größer als 2 GB sind.

*Die Firewall-Einstellungen des Quellcomputers sollten die Ports 20 und 21 geöffnet haben (für TCP- und UDP-Protokolle). Der Windows-Dienst **Routing und RAS** sollte deaktiviert sein.*

7.2.2 Authentifizierungseinstellungen

Bei einer Verbindung zu einem Netzwerkcomputer müssen Sie normalerweise Anmeldedaten spezifizieren, um auf die Netzwerkfreigabe zugreifen zu können. Möglich ist das zum Beispiel, wenn Sie im Fenster **Nach Zielort durchsuchen** einen Backup-Storage auswählen. Das Fenster **Authentifizierungseinstellungen** öffnet sich automatisch, wenn Sie den Namen eines Rechners im Netzwerk anklicken. Um es manuell zu öffnen, klicken Sie in der Symbolleiste auf **Spezifizieren Sie Anmeldedaten für den Speicherort**.

Falls Sie den Benutzernamen und das Kennwort angeben müssen:

- **Benutzername** – Geben Sie den Benutzernamen ein.
- **Kennwort** – Geben Sie das zugehörige Kennwort ein.

Wenn Sie auf die Schaltfläche **Verbindung testen** klicken, versucht der Computer eine Verbindung zur gewählten Netzwerkfreigabe aufzubauen. Überprüfen Sie bei Erhalt einer Fehlermeldung, ob die Anmeldedaten richtig sind – geben Sie anschließend Benutzernamen und Kennwort für die gewählte Netzwerkfreigabe korrekt ein. Klicken Sie auf die Schaltfläche **Erneut testen**, um den Verbindungsversuch zu wiederholen.

Wenn Sie die erforderlichen Informationen eingegeben haben, klicken Sie auf **Verbinden**.

7.3 So stellen Sie sicher, dass Ihr Notfallmedium wenn benötigt auch funktioniert

Um die Chance zur Wiederherstellung Ihres Computers zu maximieren, sollten Sie überprüfen, ob sich Ihr Computer vom Notfallmedium booten lässt. Sie sollten auch überprüfen, dass das Notfallmedium alle Geräte erkennt, die an den Rechner angeschlossen sind, z.B. Festplatten, Maus, Tastatur und Netzwerkadapter.

Wenn Sie eine über den Handel vertriebene Paketversion haben, die eine bootfähige CD enthält, dann sollten Sie diese CD mit Ihrem System testen.

So testen Sie das Notfallmedium

Externe Laufwerke, die Sie zum Speichern von Backup verwenden, müssen bereits vor dem Booten vom Notfallmedium angeschlossen und eingeschaltet sein. Anderenfalls erkennt das Programm sie möglicherweise nicht.

1. Konfigurieren Sie Ihren Computer so, dass er das Booten von einem Notfallmedium zulässt. Legen Sie dann das Gerät für das Notfallmedium (CD-ROM- bzw. DVD-ROM-Laufwerk oder USB-Stick) als erstes Boot-Gerät fest. Siehe Boot-Reihenfolge im BIOS arrangieren.
2. Wenn Sie eine Notfall-CD haben und von der CD booten möchten, drücken Sie eine beliebige Taste, wenn die Eingabeaufforderung „Druecken Sie eine beliebige Taste, um von der CD zu starten“ angezeigt wird. Wenn Sie nicht innerhalb von fünf Sekunden eine Taste drücken, müssen Sie den Computer neu starten.
3. Wählen Sie Acronis True Image Home (Vollständige Notfallversion), wenn das Boot-Menü angezeigt wird.

Wenn Ihre kabellose Maus nicht funktioniert, schließen Sie eine Kabelmaus an. Diese Empfehlung gilt auch für die Tastatur.

Wenden Sie sich an den Acronis-Support, wenn Sie keine Ersatzmaus oder -tastatur haben. Dort wird man für Sie eine benutzerdefinierte CD mit den Treibern für Ihr Maus- und Tastaturmodell erstellen. Beachten

Sie, dass die Suche nach passenden Treibern und das Erstellen einer benutzerdefinierten Notfall-CD sehr zeitaufwändig sein kann. Bei manchen Modellen kann es unter Umständen auch nicht erfolgreich sein.



4. Wir empfehlen, bei Programmstart zu versuchen, einige Dateien aus Ihrem Backup wiederherzustellen. Mit einer probeweise durchgeführten Wiederherstellung können Sie sicherstellen, dass Ihre Notfall-CD für die Wiederherstellung eingesetzt werden kann. Sie müssen auch überprüfen, ob das Programm alle in Ihrem System befindlichen Festplatten (und ähnliche Laufwerke) findet.

Wenn Sie über ein weiteres, ungenutztes Laufwerk verfügen, ist es empfehlenswert, probeweise eine Wiederherstellung der Systempartition auf diesem Laufwerk durchzuführen.

So überprüfen Sie Wiederherstellung, Laufwerke und Netzwerkadapter

1. Wenn Sie Datei-Backups haben, starten Sie den Recovery-Assistenten, indem Sie in der Symbolleiste auf **Recovery** -> **Datei-Recovery** klicken.

*Wenn Sie nur ein Laufwerks- und Volume-Backup haben, startet der Recovery-Assistent; die Vorgehensweise zur Wiederherstellung ist ähnlich. Sie müssen in diesem Fall beim Schritt **Recovery-Methode** die Option **Recovery von Dateien und Verzeichnissen** auswählen.*

2. Wählen Sie im Schritt **Archiv-Speicherort** ein Backup aus und klicken Sie dann auf **Weiter**.

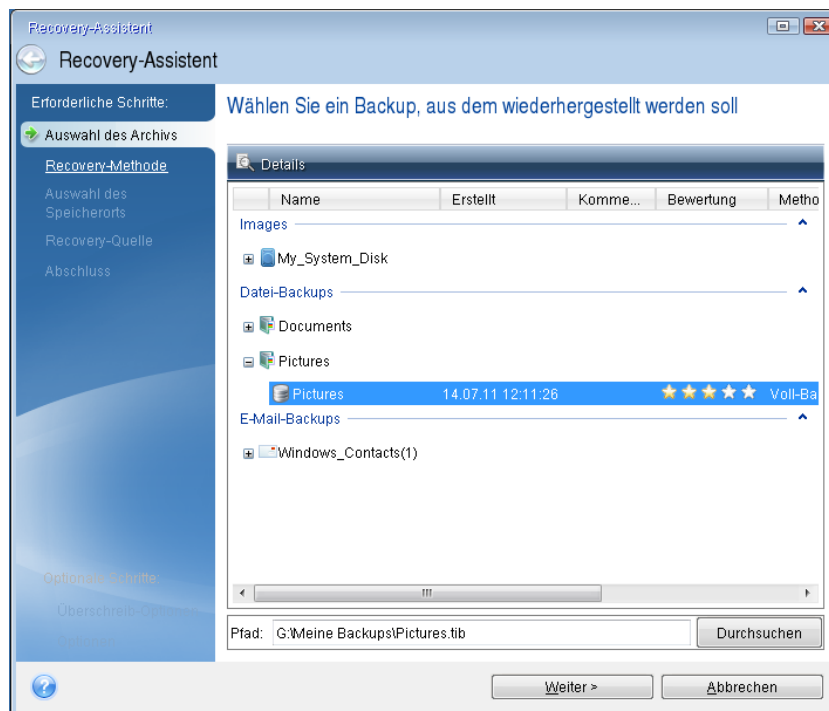

3. Wenn Sie Dateien mit der Notfall-CD wiederherstellen, müssen Sie einen neuen Speicherort für die wiederhergestellten Dateien angeben. Klicken Sie daher beim Schritt **Wahl des Speicherorts** einfach auf **Weiter**.
4. Überprüfen Sie, wenn sich das Fenster **Speicherort** öffnet, ob all Ihre Laufwerke unter **Computer (Arbeitsplatz)** angezeigt werden.

Wenn Sie die Backups im Netzwerk speichern, sollten Sie auch überprüfen, ob Sie auf das Netzwerk zugreifen können.

*Wenn keine Computer im Netzwerk angezeigt werden, aber unter **Computer bzw. Arbeitsplatz** das Symbol **Netzwerkumgebung** angezeigt wird, geben Sie die Netzwerkeinstellungen manuell ein. Öffnen Sie dazu das Fenster unter **Extras und Werkzeuge** → **Optionen** → **Netzwerkadapter**.*

Wenn das Symbol **Netzwerkumgebung** nicht unter **Computer (Arbeitsplatz)** angezeigt wird, gibt es möglicherweise Probleme mit Ihrer Netzwerkkarte oder mit dem Kartentreiber, der von Acronis True Image Home 2012 verwendet wird.

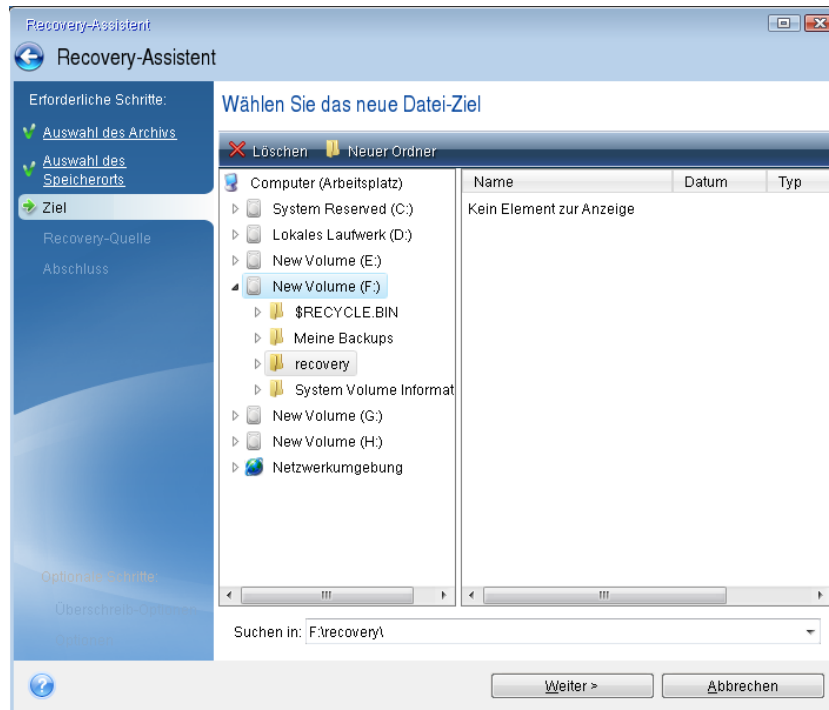

5. Wählen Sie einen Speicherort für die Dateien aus und klicken Sie dann auf 'Weiter'.
6. Aktivieren Sie zur Auswahl mehrerer Dateien, die wiederhergestellt werden sollen, die entsprechenden Kontrollkästchen und klicken Sie dann auf **Weiter**.

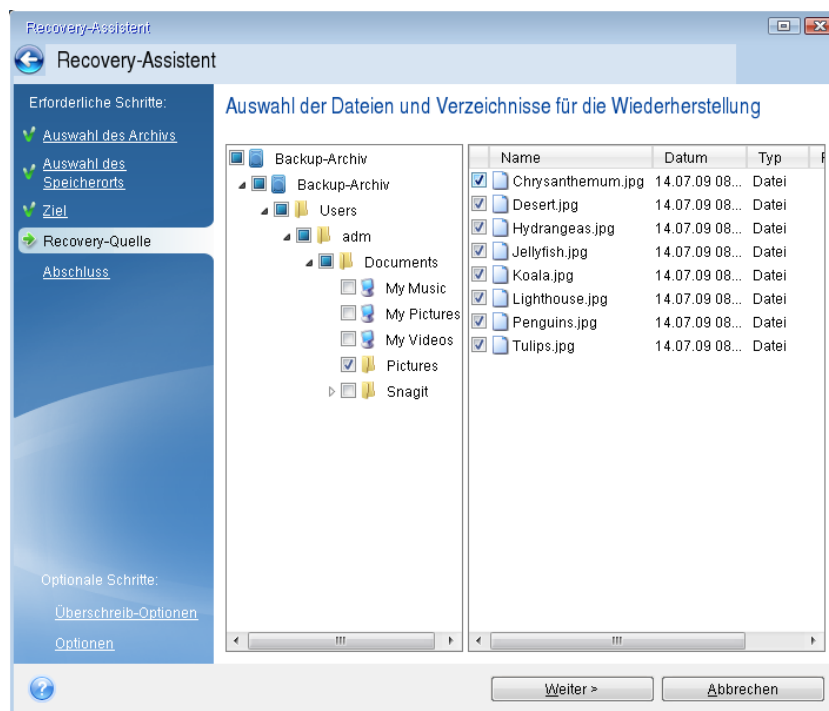

7. Klicken Sie im Fenster 'Zusammenfassung' auf **Fertig stellen**.
8. Wenn die Wiederherstellung abgeschlossen ist, beenden Sie die autonome Notfallversion von Acronis True Image Home 2012.

So können Sie relativ sicher sein, dass Ihre Notfall-CD funktioniert, wenn Sie sie brauchen.

7.3.1 Auswählen des Videomodus beim Booten vom Notfallmedium

Beim Booten vom Notfallmedium wird automatisch und in Abhängigkeit von den technischen Daten der Grafikkarte sowie des Monitors der optimale Videomodus ausgewählt. Es kann jedoch vorkommen, dass das Programm einen falschen Videomodus auswählt, der für die verwendete Hardware nicht geeignet ist. In solchen Fällen können Sie wie folgt einen geeigneten Videomodus auswählen:

1. Beginnen Sie mit dem Booten vom Notfallmedium. Wenn das Boot-Menü erscheint, bewegen Sie den Mauszeiger über das Element Acronis True Image Home 2012 (vollständige Notfallversion) und drücken die Taste F11.
2. Wenn die Befehlszeile erscheint, geben Sie 'vga=ask' (ohne Anführungszeichen) ein und klicken Sie auf **OK**.

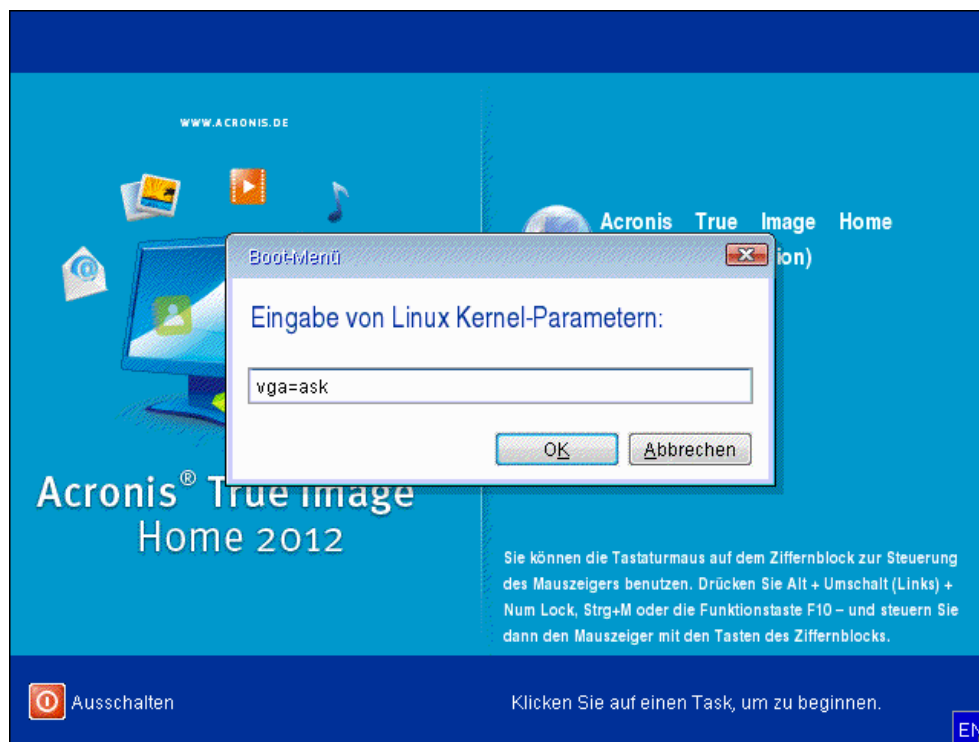

3. Wählen Sie im Boot-Menü 'Acronis True Image Home 2012 (vollständige Notfallversion)' aus, um mit dem Start des Notfallmediums fortzufahren. Um die verfügbaren Videomodi angezeigt zu bekommen, drücken Sie die Eingabetaste, wenn die entsprechende Meldung erscheint.

4. Wählen Sie einen Videomodus, der Ihrer Meinung nach am besten für Ihren Monitor geeignet ist und geben Sie dessen Nummer auf der Befehlszeile ein. Wenn Sie z.B. 338 eingeben, wird der Videomodus 1600x1200x16 ausgewählt (siehe nachfolgende Abbildung).

```

333 1024x768x16 VESA    334 1152x864x16 VESA    335 1280x960x16 VESA
336 1280x1024x16 VESA  337 1400x1050x16 VESA  338 1600x1200x16 VESA
339 1792x1344x16 VESA  33A 1856x1392x16 VESA  33B 1920x1440x16 VESA
33C 320x200x32 VESA    33D 320x400x32 VESA    33E 640x400x32 VESA
33F 640x480x32 VESA    340 800x600x32 VESA    341 1024x768x32 VESA
342 1152x864x32 VESA  343 1280x960x32 VESA  344 1280x1024x32 VESA
345 1400x1050x32 VESA  346 1600x1200x32 VESA  347 1792x1344x32 VESA
348 1856x1392x32 VESA  349 1920x1440x32 VESA  34A 1366x768x8 VESA
34B 1366x768x16 VESA  34C 1366x768x32 VESA  34D 1680x1050x8 VESA
34E 1680x1050x16 VESA  34F 1680x1050x32 VESA  350 1920x1200x8 VESA
351 1920x1200x16 VESA  352 1920x1200x32 VESA  353 2048x1536x8 VESA
354 2048x1536x16 VESA  355 2048x1536x32 VESA  356 320x240x8 VESA
357 320x240x16 VESA   358 320x240x32 VESA   359 400x300x8 VESA
35A 400x300x16 VESA   35B 400x300x32 VESA   35C 512x384x8 VESA
35D 512x384x16 VESA   35E 512x384x32 VESA   35F 854x480x8 VESA
360 854x480x16 VESA   361 854x480x32 VESA   362 1280x720x8 VESA
363 1280x720x16 VESA   364 1280x720x32 VESA   365 1920x1080x8 VESA
366 1920x1080x16 VESA  367 1920x1080x32 VESA  368 1280x800x8 VESA
369 1280x800x16 VESA   36A 1280x800x32 VESA   36B 1440x900x8 VESA
36C 1440x900x16 VESA   36D 1440x900x32 VESA   36E 720x480x8 VESA
36F 720x480x16 VESA   370 720x480x32 VESA   371 720x576x8 VESA
372 720x576x16 VESA   373 720x576x32 VESA   374 800x480x8 VESA
375 800x480x16 VESA   376 800x480x32 VESA   377 1280x768x8 VESA
378 1280x768x16 VESA   379 1280x768x32 VESA
Enter a video mode or "scan" to scan for additional modes: _

```

5. Warten Sie, bis Acronis True Image Home 2012 (vollständige Notfallversion) geladen wurde und überprüfen Sie dann, ob die Darstellungsqualität der Willkommenseite auf dem Monitor Ihren Anforderungen genügt.

Wenn Sie einen anderen Videomodus testen möchten, schließen Sie Acronis True Image Home 2012 und wiederholen Sie die beschriebene Prozedur.

Nachdem Sie den optimalen Videomodus für Ihre Hardware gefunden haben, können Sie ein neues bootfähiges Notfallmedium erstellen, das automatisch diesen Videomodus auswählt.

Dazu starten Sie den Acronis Media Builder, wählen die erforderlichen Medienkomponenten aus und geben beim Schritt 'Startparameter für das Boot-Medium' die Modus-Nummer zusammen mit dem Präfix '0x' (in unserem Fall 0x338) in der Befehlszeile ein; erstellen Sie das Medium danach wie üblich.

7.4 Testen, ob Backups zur Wiederherstellung verwendet werden können

Nachfolgend finden Sie dazu einige Empfehlungen:

- 1) Auch wenn Sie unter Windows eine Wiederherstellung des aktiven Volumes starten, bootet das Programm zum Start des eigentlichen Wiederherstellungsprozesses eine Linux-basierte, autonome Notfallversion. Dies ist notwendig, da Windows während der Wiederherstellung seines eigenen Volumes nicht weiter ausgeführt werden kann. Die Wiederherstellung Ihres aktiven Volumes erfolgt also immer mit Hilfe einer autonomen, Linux-basierten Notfallversion.

Wenn Sie über ein weiteres, ungenutztes Laufwerk verfügen, ist es empfehlenswert, probeweise eine Wiederherstellung auf diesem Laufwerk durchzuführen. Dazu sollten Sie ein Linux-basiertes, bootfähiges Notfallmedium starten.

Wenn Sie über kein solches freies Laufwerk verfügen, können Sie aber immerhin das vorhandene Image mit Hilfe der autonomen, Linux-basierten Notfallversion validieren. Ein Backup, das bei einer Validierung unter Windows gelesen werden kann, **muss nicht immer auch in der Linux-basierten, autonomen Notfallversion lesbar sein.**

Wenn Sie ein Notfallmedium von Acronis True Image Home 2012 verwenden, vergibt es Laufwerksbuchstaben, die sich möglicherweise von denen, die Windows verwendet, unterscheiden. So könnte beispielsweise die Zuordnung des Laufwerks D: in der autonomen Notfallversion von Acronis True Image Home 2012 dem Laufwerk E: unter Windows entsprechen. Es ist ratsam, allen Volumes der entsprechenden Laufwerke eindeutige Bezeichnungen (Labels) zuzuweisen. Dadurch ist es auch einfacher, die Laufwerke, die die Backups enthalten, zu finden.

2) Benutzer einer Windows 7 Enterprise- und Ultimate-Edition können prüfen, ob es möglich sein wird, von einem wiederhergestellten System-Volume zu booten. Acronis True Image Home 2012 ermöglicht es, von einer tib-Datei zu booten, sofern diese das Image einer Systempartition enthält. Wenn Sie in der Lage sind, auf solche Weise von einem Backup zu booten, dann können Sie auch ziemlich sicher booten, wenn mit diesem Backup eine tatsächliche Systemwiederherstellung durchgeführt wird.

Wenn Sie eine tib-Datei zum Booten auswählen, konvertiert Acronis True Image Home 2012 diese temporär in eine vhd-Datei. Ihr Laufwerk muss dazu aber über genügend freien Speicherplatz verfügen. Danach fügt das Programm der Boot-Loader-Liste von Windows ein neues Element hinzu. Wenn Sie die tib-Datei in dieser Boot-Loader-Liste auswählen, bootet Ihr Computer von der temporären vhd-Datei. Nachdem Sie so überprüft haben, dass die tib-Datei ein bootfähiges Backup enthält, können Sie die Datei aus der Boot-Loader-Liste entfernen und die temporäre vhd-Datei löschen. Weitere Informationen finden Sie unter Systemstart aus einem tib-Image des System-Volumes von Windows 7 (S. 239).

7.5 Systemänderungen sicher ausprobieren

Themen

Was ist Try&Decide?	162
Den Probiertmodus starten.....	165
Den Probiertmodus stoppen	165
Try&Decide-Optionen und -Benachrichtigungen	166
Try&Decide: Typische Einsatzfälle	167

7.5.1 Was ist Try&Decide?

Die Funktion Try&Decide erstellt einen sicheren, temporären Arbeitsbereich auf Ihrem Computer, ohne dass dafür eine spezielle Virtualisierungssoftware erforderlich ist. Sie können verschiedene Systemaktionen ausführen, ohne dabei das System oder Ihre Daten in Gefahr zu bringen.

Wenn Sie virtuelle Änderungen vornehmen, die Sie behalten möchten, können Sie diese auf Ihr ursprüngliches System anwenden.

Typische Aktionen, die Sie mit dieser Funktion sicher ausführen könnten, sind 'Öffnen von E-Mail-Anhängen aus unbekanntenen Quellen' oder 'Besuche potentiell gefährlicher Webseiten'.

Wenn Sie sich beispielsweise durch Besuch einer Webseite oder infolge eines E-Mail-Anhangs in Ihrem temporären Duplikat ein Virus einfangen, können Sie das Duplikat einfach löschen und so sicherstellen, dass das Virus Ihre Maschine nicht befällt.

Wenn Sie im Probiertmodus E-Mails von einem POP3-Mail-Server herunterladen, neue Dateien erstellen oder bestehende Dokumente ändern – und diese Änderungen dann verwerfen – gehen alle betreffenden Dateien und E-Mails samt der an ihnen vorgenommenen Änderungen verloren. Wenn Sie ein POP3-E-Mail-Konto benutzen, sollten Sie dafür sorgen, dass die E-Mails auf dem Server verbleiben, bevor Sie Try&Decide aktivieren. Auf diese Weise können Sie Ihre E-Mails immer noch einmal empfangen. Speichern Sie neue Dateien bzw. bearbeitete Dokumente auf einem Laufwerk, das nicht von Try&Decide gesichert wird.

Im Probiertmodus können Sie System-Updates sowie Treiber und Anwendungen installieren, ohne dass Sie eine Systembeschädigung befürchten müssen. Geht irgendetwas schief, dann verwerfen Sie einfach alle Änderungen, die während des Probiertmodus aufgetreten sind.

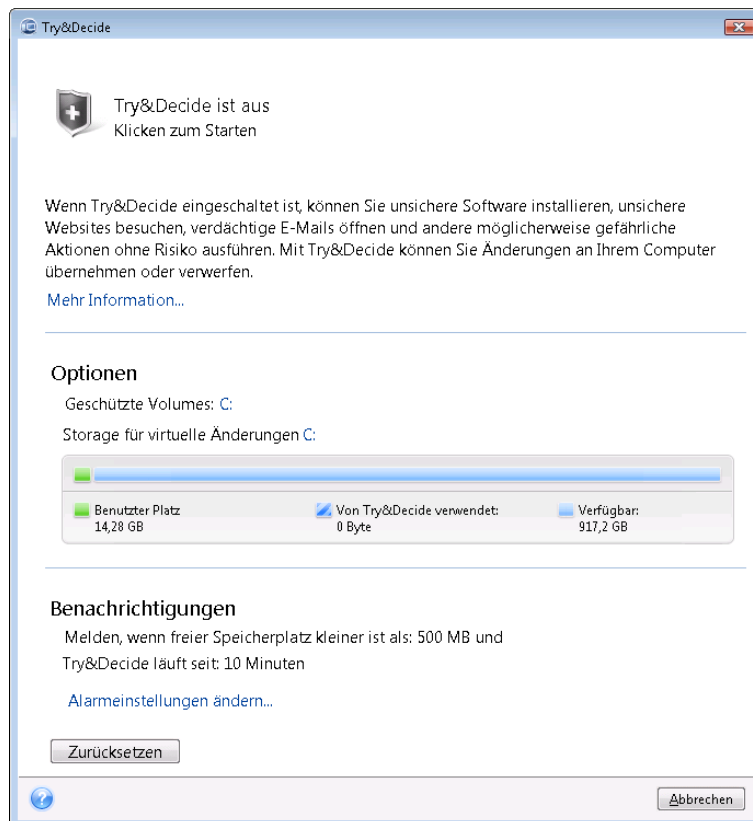

Eine der besten Funktionen von Try&Decide ist, dass Ihr 'reales' Betriebssystem von den Änderungen am temporären Betriebssystem isoliert ist. Deshalb können Sie System-Updates sicher installieren, wenn diese erscheinen. Wenn Sie vom Windows-Update benachrichtigt werden, dass es Updates für das System und Ihre Microsoft-Anwendungen gibt, aktivieren Sie Try&Decide und installieren die Updates. Stellen Sie dann irgendwelche Probleme fest, dann verwerfen Sie die Änderungen und lassen das ursprüngliche System so, wie es ist.

Sie können Try&Decide so lange wie gewünscht eingeschaltet lassen, da dieser Modus die Neustarts Ihres Betriebssystems 'überlebt'.

Startet der Computer aus irgendeinem Grund neu, während Sie im Probiermodus arbeiten, dann wird vor dem Starten des Betriebssystems ein Dialogfeld mit zwei Optionen angezeigt – eine zum Beenden des Modus und zum Verwerfen der Änderungen sowie eine zum Weiterarbeiten im aktiven Modus. Auf diese Weise können Sie die Änderungen verwerfen, die zum Systemabsturz geführt haben. Wenn Sie andererseits nach Installation einer Anwendung das System neu booten, können Sie nach Start von Windows weiter im Probiermodus arbeiten.

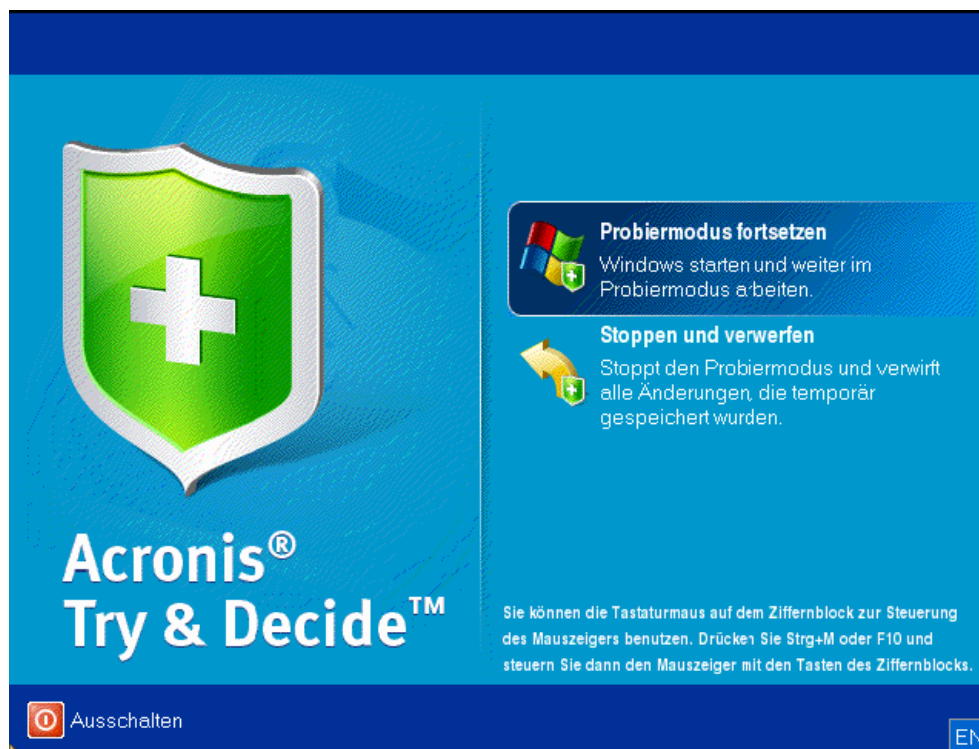

Wenn Sie den Modus ausschalten möchten, klicken Sie auf das Try&Decide-Symbol. Das Programm zeigt dann einen Dialog an, in dem Sie entscheiden müssen, ob die Systemänderungen aus dem Probiermodus angewendet oder verworfen werden sollen:

Durch Auswahl von **Änderungen anwenden** werden die Systemänderungen übernommen – durch Auswahl von **Änderungen verwerfen** wird das System in den Zustand vor Aktivierung von Try&Decide versetzt. Durch Wahl von **Änderungen mit Neustart übernehmen** wird die Übernahme der Änderungen beschleunigt.

Beschränkungen beim Einsatz von Try&Decide

Wenn Sie Windows Vista oder Windows 7 verwenden, bedenken Sie, dass das Programm im Probiermodus den freien Speicherplatz intensiv nutzt, auch dann, wenn sich das System im Leerlauf befindet. Der Grund dafür sind Aktionen wie etwa die Indexierung, die im Hintergrund ausgeführt werden.

Beachten Sie, dass ein aktiviertes Try&Decide Ihr System verlangsamt. Zudem kann das Übernehmen der Änderungen lange dauern, vor allem wenn Sie den Probiermodus tagelang aktiviert lassen.

Beachten Sie, dass Try&Decide keine Veränderungen an der Partitionierung von Laufwerken verfolgen kann, so dass Sie im Probiermodus keine virtuellen Aktionen mit Volumes (Änderungen an Größe oder Struktur eines Volumes) durchführen sollten. Darüber hinaus dürfen Sie Try&Decide nicht gleichzeitig mit einer Defragmentierung oder Fehlerprüfung von Laufwerken ausführen, da dies zu irreparablen Schäden am Dateisystem und Verlust der Bootfähigkeit des Systems führen kann.

Sie können einen zuvor aktivierten Acronis Startup Recovery Manager nicht verwenden, wenn Try&Decide-Modus aktiviert wurde. Wenn Sie den Computer im Probiertmodus neu starten, können Sie den Acronis Startup Recovery Manager wieder verwenden.

Try&Decide und Nonstop Backup können nicht gleichzeitig arbeiten. Wenn Sie den Probiertmodus aktivieren, wird Nonstop Backup unterbrochen. Die Nonstop Backup-Sicherung wird fortgesetzt, sobald Sie Try&Decide wieder deaktiviert haben.

7.5.2 Den Probiertmodus starten

So starten Sie Try&Decide:

- Klicken Sie auf der Registerkarte **Extras und Werkzeuge** auf **Try&Decide**.
- Konfigurieren Sie die Try&Decide-Optionen:
 - Geschützte Volumes (S. 166)
 - Storage für virtueller Änderungen (S. 166)
 - Alarmeinstellungen (S. 167)
- Starten Sie den Probiertmodus, indem Sie auf das Symbol von Try&Decide klicken. Das Programm startet die Verfolgung aller Änderungen am Betriebssystem und den Dateien und speichert temporär alle Änderungen auf dem gewählten Laufwerk.

Während Sie im Probiertmodus sind, führt jeder 'normale' Neustart Ihres Computers dazu, dass dem zur Speicherung der virtuellen Änderungen gewählten Storage bis zu 500 MB an organisatorischen Daten von Try&Decide hinzugefügt werden. Diese Daten werden auch dann hinzugefügt, wenn es zwischen den Neustarts an der geschützten Volumes selbst zu keinen Änderungen gekommen ist.

Wenn Sie alle Änderungen ausgeführt haben, die Sie testen wollten, klicken Sie auf das Try&Decide-Symbol, um den Probiertmodus auszuschalten. Das Programm wird erfragen, ob Sie die Änderungen hinzufügen oder verwerfen möchten.

Acronis True Image Home 2012 verfolgt Änderungen so lange, bis der Speicherplatz zur Aufnahme der virtuellen Änderungen noch ausreicht, um die Änderungen zu übernehmen (falls Sie sich dazu entschließen). Dann werden Sie vom Programm durch eine Meldung aufgefordert, die Änderungen zu übernehmen oder zu verwerfen. Wenn Sie diese Meldung ignorieren, startet das Programm automatisch neu, wenn das Laufwerk voll ist – und alle Änderungen werden bei Neustart verworfen. Zu diesem Zeitpunkt gehen also alle Änderungen verloren.

7.5.3 Den Probiertmodus stoppen

Klicken Sie im Fenster **Try&Decide** auf das Try&Decide-Symbol, wenn Sie den Modus wieder ausschalten wollen.

Wählen Sie **Änderungen übernehmen**, wenn Sie die Änderungen am System übernehmen möchten.

Wählen Sie **Änderungen mit Neustart übernehmen**, um den Übernahmeprozess zu beschleunigen. Wenn Sie auf die Schaltfläche klicken, startet Try&Decide den Computer neu und übernimmt während des Neustarts die Änderungen.

Wählen Sie **Änderungen verwerfen**, wenn Sie zu dem Systemzustand zurückkehren möchten, der bei Aktivierung des Probiertmodus vorlag.

*Wenn Sie **Änderungen verwerfen** auf einem Computer wählen, auf dem mehrere Betriebssysteme installiert sind, können Sie nach dem Neustart nur von dem Betriebssystem booten, unter dem Sie im Probiertmodus gearbeitet haben. Erst bei einem zweiten Neustart wird der ursprüngliche MBR des Laufwerks wiederhergestellt und so auch die anderen Betriebssysteme wieder bootfähig gemacht.*

7.5.4 Try&Decide-Optionen und -Benachrichtigungen

Um die Standardoptionen für die Funktion **Try&Decide** einzusehen oder zu bearbeiten, wählen Sie die Registerkarte **Extras und Werkzeuge** und klicken Sie dann auf **Try&Decide**. Die Optionen und Benachrichtigungen werden in den entsprechenden Bereichen des 'Try&Decide'-Fensters angezeigt.

Sie können die folgenden Try&Decide-Optionen und -Benachrichtigungen ändern:

- **Geschützte Volumes:** spezifizieren Sie die Volumes, die Sie vor unerlaubten Änderungen während der Try&Decide-Sitzung schützen möchten. Standardmäßig schützt Try&Decide das System-Volume (Laufwerk C), Sie können aber auch andere Volumes oder Laufwerke in Ihrem System hinzufügen.
- **Storage für virtuelle Änderungen:** Spezifizieren Sie, wo Try&Decide die virtuellen Änderungen am System zwischenspeichert. Standardmäßig speichert Try&Decide die Informationen in einem freien Speicherbereich auf Laufwerk C. Sie können dafür aber auch die Acronis Secure Zone oder ein anderes logisches Laufwerk bzw. eine Festplatte bestimmen.

Wollen Sie mehr als ein Volume schützen, dann können Sie keine der zu schützenden Volumes als Speicherplatz für die virtuellen Änderungen angeben. Außerdem können Sie kein externes Laufwerk verwenden.

- **Benachrichtigungen** – spezifizieren Sie, ob Try&Decide einen Alarm auslösen soll, wenn aller Platz aufgebraucht ist, der für das Speichern der virtuellen Änderungen zur Verfügung stand, und nachdem eine bestimmte Zeit vergangen ist. Standardmäßig sind alle Meldungen **aktiviert**. Um die Standardeinstellungen zu bearbeiten, klicken Sie auf **Alarmeinstellungen ändern...**

Beachten Sie, nachdem Sie die benötigten Einstellungen konfiguriert haben, Sie stets ihre Standardwerte wiederherstellen können. Dazu klicken Sie auf die Schaltfläche **Auf Standardwerte zurücksetzen**.

7.5.4.1 Geschützte Volumes

Spezifizieren Sie das/die Volume(s), die Sie vor unerlaubten Änderungen während einer Try&Decide-Sitzung schützen möchten. Standardmäßig schützt Try&Decide das Laufwerk C, Sie können aber auch (ein) andere(s) Volume(s) in Ihrem System wählen.

So bestimmen Sie ein Volume:

- Aktivieren Sie das korrespondierende Kontrollkästchen des Volumes. Um das komplette Laufwerk zu wählen, müssen Sie all seine Volumes aktivieren.
- Klicken Sie auf **OK**.

7.5.4.2 Der Storage für die virtuellen Änderungen

Geben Sie die Partition an, die Sie als Storage für die virtuellen Änderungen verwenden möchten, die während einer Try&Decide-Sitzung anfallen. Standardmäßig speichert Try&Decide die Informationen in einem freien Speicherbereich auf Laufwerk C. Sie können dafür aber auch die Acronis Secure Zone oder ein anderes logisches Laufwerk bzw. eine Festplatte bestimmen.

Wollen Sie mehr als eine Partition schützen, dann können Sie keine der zu schützenden Partitionen als Speicherplatz für die virtuellen Änderungen angeben. Außerdem können Sie kein externes Laufwerk verwenden.

So bestimmen Sie eine Partition:

- Klicken Sie auf die Partition, auf der Sie die virtuellen Änderungen speichern wollen
- Klicken Sie auf **OK**

7.5.4.3 Alarmeinstellungen

Spezifizieren Sie, ob Try&Decide einen Alarm auslösen soll, wenn der komplette zum Speichern der virtuellen Änderungen verfügbare Platz aufgebraucht ist und wenn eine bestimmte Zeit vergangen ist. Als Standard ist der Alarm eingeschaltet.

Folgende Optionen sind verfügbar:

- **Über verbleibenden freien Laufwerksspeicherplatz** – Wenn Sie diese Option benutzen, prüft das Programm automatisch die Größe des freien, für Try&Decide verbleibenden Platzes auf dem Laufwerk mit den von Ihnen spezifizierten Werten. Wenn der vorgegebene Wert für den freien Speicherplatz unterschritten wird, zeigt das Programm eine Benachrichtigung.
- **Verstrichene Zeit seit dem Start von Try&Decide** – Mit dieser Option benachrichtigt Sie das Programm, wenn Try&Decide länger als die von Ihnen angegebene Zeit ausgeführt wird.

Wenn Sie die Alarmeinstellungen spezifiziert haben, klicken Sie auf **OK**.

7.5.5 Try&Decide: Typische Einsatzfälle

Die Try&Decide-Funktion kann in vielen Fällen hilfreich sein, beispielsweise:

Software testen

Es sind viele Fälle bekannt, bei denen die Installation einer Antivirus-Software die Funktion von Anwendungen beeinträchtigt oder diese nach einer solchen Installation sogar den Start verweigern. Try&Decide kann Ihnen helfen, solch ein Problem zu vermeiden. Sie könnten wie folgt vorgehen:

- Laden Sie die Testversion einer Antivirus-Software von der Webseite eines Herstellers, dessen Produkt Sie favorisieren.
- Aktivieren Sie Try&Decide.
- Installieren Sie die Antivirus-Software.
- Versuchen Sie die Anwendungen auszuführen, mit denen Sie üblicherweise arbeiten.
- Wenn alles ohne Probleme läuft, können Sie sicher sein, dass bei der Installation der Vollversion keine Inkompatibilitäten auftreten und können Sie die Antivirus-Software erwerben.
- Falls doch Probleme auftauchen, werfen Sie die Änderungen auf Ihrem System, die durch die Installation des Antivirusprogramms entstanden sind – und versuchen Sie die Antivirus-Software eines anderen Herstellers. Dieser Versuch könnte dann erfolgreich sein.

Datei-Recovery

Sie haben versehentlich einige Dateien gelöscht und dann noch den Papierkorb geleert. Dann haben Sie sich daran erinnert, dass die gelöschten Dateien wichtige Daten enthielten und nun wollen Sie ein Undelete mit einer entsprechenden Software versuchen. Manchmal können Sie einen Fehler machen, während Sie versuchen, Daten wiederherzustellen; als Folge ist die Situation noch schlechter als vor dem Wiederherstellungsversuch. Sie können dann wie folgt handeln:

- Aktivieren Sie Try&Decide.
- Starten Sie das Undelete-Programm.
- Nach dem Scan Ihrer Laufwerke auf der Suche nach gelöschten Dateien oder Verzeichniseinträgen wird das Undelete-Programm die gefundenen Elemente präsentieren (falls solche vorhanden sind), außerdem wird es für wiederherstellbare Dateien anbieten, diese zu rekonstruieren. Dabei besteht immer die Gefahr, dass Sie die falsche Datei wählen und bei der Wiederherstellung die Datei überschrieben wird, die Sie eigentlich retten wollten. Ohne Try&Decide hätte dieser Fehler fatale Konsequenzen, denn die Datei wäre unrettbar verloren.

- Nun aber können Sie die Änderungen verwerfen, die im Probiertmodus erfolgt sind – und einen weiteren Versuch unternehmen, die Daten wiederherzustellen; wozu Sie Try&Decide nur erneut starten müssen. Solche Versuche können Sie wiederholen, bis Sie sicher sind, dass Sie zur Rettung der Daten alles unternommen haben, was möglich war.

Deinstallation von Software

Es ist allgemein bekannt, dass die Komponente der Windows-Systemsteuerung, welche zum Hinzufügen und Entfernen von Programmen zuständig ist, eine saubere Deinstallation von Anwendungen nicht wirklich garantieren kann. Der Grund liegt darin, dass die meisten Anwendungen nicht genügend Informationen zur Verfügung stellen, um sie spurlos deinstallieren zu können. Daher bleibt so gut wie jedes Mal, wenn Sie ein Programm testen und es dann wieder entfernen, ein gewisser Datenmüll auf Ihrem Computer zurück, wodurch Windows mit der Zeit langsamer werden kann. Sogar die Verwendung spezieller Uninstaller-Programme kann keine vollständige Deinstallation garantieren. Die Try&Decide-Funktion garantiert dagegen für jede Software eine vollständige, perfekte, einfache und schnelle Deinstallation. Und das auf folgende Weise:

- Aktivieren Sie Try&Decide.
- Installieren Sie die Software-Anwendung, die Sie ausprobieren wollen.
- Versuchen Sie die Anwendung zu benutzen.
- Wenn Sie das Programm wieder deinstallieren wollen, verwerfen Sie einfach alle während des Probiertmodus an Ihrem Computer durchgeführten Änderungen.

Dies ist nicht nur für Anwender praktisch, die beispielsweise gerne viele Spiele nutzen, sondern auch für professionelle Software-Tester – zur Verwendung auf ihren Test-Maschinen.

Schutz der Privatsphäre im Internet

Sie möchten vielleicht auch nicht, dass jemand erfährt, welche Internetseiten Sie besucht oder welche Webseiten Sie geöffnet haben – jeder hat das Recht auf seine Privatsphäre. Wenn Sie aber schnell und komfortabel im Internet surfen, speichert das System diese Informationen in versteckten Dateien: Cookies, die Sie erhalten haben, Einträge in Suchmaschinen, eingegebene URLs usw. Diese Informationen werden auch dann nicht komplett gelöscht, wenn Sie mit den eigenen Werkzeugen der Webbrowser die temporären Internet-Dateien löschen, Cookies entfernen oder den Verlauf löschen. Mit einer speziellen Software könnten diese Informationen aufgespürt werden. Es gibt zwar auch Programme, mit denen Sie diese Spuren Ihrer Internet-Aktivitäten auslöschen können, aber die meisten kosten Geld, müssen extra installiert werden und benötigen Zeit, um ihre Benutzung zu erlernen. Jetzt ist es aber einfacher – Sie können **Try&Decide** nutzen.

Es sind nur wenige Klicks für Try&Decide nötig, bevor Sie Ihren Internet-Browser starten. Im Try&Decide-Modus erstellt das Programm ein virtuelles Laufwerk. Während Try&Decide arbeitet, werden alle Änderungen am System (einschließlich der vom System selbst vorgenommenen) auf diesem virtuellen Laufwerk gespeichert. Sie können also im Internet surfen, wie Sie wollen. Nach dem Beenden des Browsers machen Sie einfach wieder ein paar Klicks, um die Veränderungen am System zu verwerfen und das System wird nach einem Neustart wieder genau in dem Zustand sein, den es vor dem Try&Decide-Modus hatte.

7.6 Planung

Um das Fenster **Scheduler** zu öffnen, klicken Sie während der Konfiguration eines Backups rechts neben der **Planung** auf den Link **Anschalten**.

Hier können Sie die Einstellungen der Backup- und Validierungs-Planung spezifizieren.

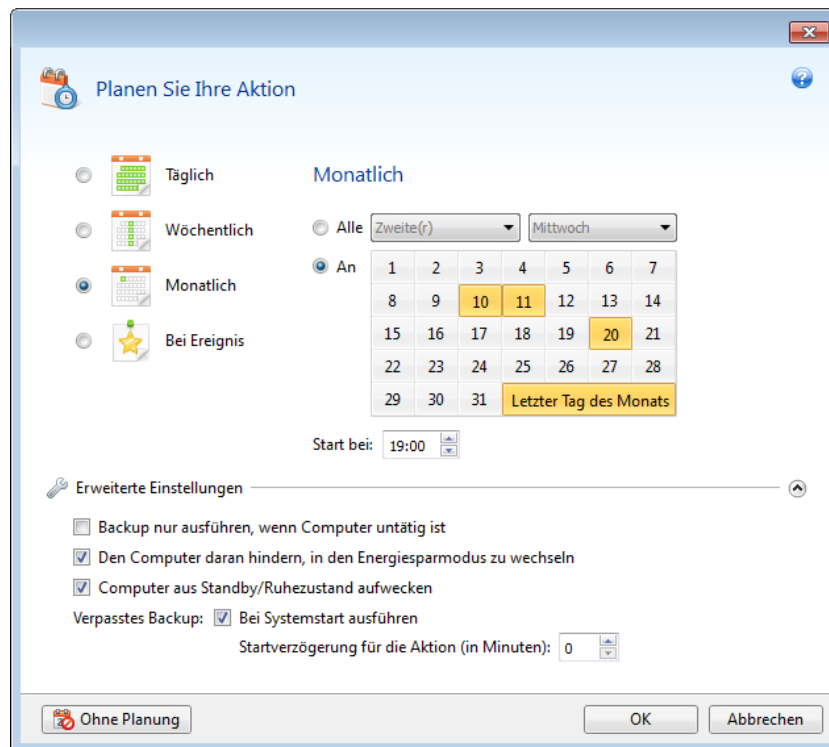

Sie können für Backups und Validierungen eine der folgenden Planungsparameter wählen bzw. einstellen:

- **Täglich** (S. 170) – die Aktion wird einmal am Tag oder noch häufiger ausgeführt.
- **Wöchentlich** (S. 170) – die Aktion wird einmal oder mehrmals pro Woche an bestimmten Tagen ausgeführt.
- **Monatlich** (S. 171) – die Aktion wird einmal oder mehrmals pro Monat an bestimmten Tagen ausgeführt.
- **Bei Ereignis** (S. 171) – die Aktion wird bei Eintritt des gewählten Ereignisses ausgeführt.

Um die Planung für eine aktuelle Aktion auszuschalten, klicken Sie auf die Schaltfläche **Ohne Planung**. In diesem Fall wird das Backup bzw. die Validierung nur ausgeführt, wenn Sie im Hauptfenster auf den Befehl **Backup jetzt** oder **Backup validieren** klicken.

Erweiterte Einstellungen

Durch Klicken auf **Erweiterte Einstellungen** können Sie folgende, zusätzliche Optionen zur Planung von Backups und Validierungen einstellen:

- Um eine geplante Aktion zu verschieben, bis der Computer wieder im Leerlauf arbeitet (wenn beispielsweise der Bildschirmschoner angezeigt wird oder der Computer gesperrt ist), aktivieren Sie das Kontrollkästchen **Backup nur ausführen, wenn Computer untätig ist**. Bei der Planung von Validierungen ändert sich das Kontrollkästchen zu **Validierung nur ausführen, wenn Computer untätig ist**.
- Aktivieren Sie das Kontrollkästchen **Computer aus Standby/Ruhezustand aufwecken**, wenn Sie einen Computer im Standby- bzw. Ruhezustandsmodus befindlichen Computer aufwecken lassen wollen, um die geplante Aktion auszuführen.

- Wenn der Computer bei Erreichen der geplanten Zeit ausgeschaltet ist, wird die Aktion nicht ausgeführt. Sie können jedoch erzwingen, dass die verpasste Aktion beim nächsten Systemstart ausgeführt wird. Aktivieren Sie dazu das Kontrollkästchen **Bei Systemstart ausführen**.
Außerdem können Sie eine Zeitverzögerung vorgeben, damit das Backup nach dem Systemstart erstellt wird. Für ein Backup 20 Minuten nach dem Systemstart beispielsweise geben Sie in dem entsprechenden Kästchen die Zahl 20 ein.
- Wenn Sie die Erstellung eines Backups auf ein USB-Flash-Laufwerk (etwa ein USB-Stick) planen – oder die Validierung eines Backups, das auf einem solchen Laufwerk liegt – dann wird ein weiteres Kontrollkästchen angezeigt: **Ausführen, wenn aktuelles Zielgerät angeschlossen ist**. Das Kontrollkästchen ermöglicht, eine verpasste Aktion ausführen zu lassen, sobald das USB-Flash-Laufwerk angeschlossen wird, welches beim eigentlich geplanten Zeitpunkt getrennt war.
- Wir empfehlen, das Kontrollkästchen **Ausführen, wenn das aktuelle Quellgerät angeschlossen ist** zu aktivieren, wenn Sie Daten von einem Wechselmedium (z.B. USB-Flash-Laufwerk) oder Remote Storage (z.B. Netzwerkordner oder NAS) regelmäßig sichern wollen. Das ist nützlich weil ein externes Speichergerät eventuell zum geplanten Backup-Zeitpunkt häufig nicht zur Verfügung steht. Bei aktiviertem Kontrollkästchen startet in diesem Fall die Backup-Aktion, wenn das Gerät verbunden oder angeschlossen ist.
- **Backup bei Laufwerksalarm ausführen** – (bei installiertem Acronis Drive Monitor verfügbar) – wenn aktiviert, wird das Backup ausgeführt, sobald der Acronis Drive Monitor einen Alarm über ein mögliches Problem mit einem Laufwerk ausgibt, das als Backup-Quelle dient. Acronis Drive Monitor ist ein Utility zur Zustandsüberwachung von Festplatten (und ähnlichen Laufwerken), auf der Basis von Informationen, die aus S.M.A.R.T.-Daten der Laufwerke, Windows-Ereignisberichten und eigenen Skripten ermittelt werden.

Klicken Sie auf **OK**, sobald Sie die Planungseinstellungen abgeschlossen haben.

Themen

Parameter bei täglicher Ausführung.....	170
Parameter bei wöchentlicher Ausführung.....	170
Parameter bei monatlicher Ausführung	171
Parameter zur Ausführung bei einem Ereignis	171

7.6.1 Parameter bei täglicher Ausführung

Wenn Sie eine tägliche Ausführung gewählt haben, stehen Ihnen folgende Parameter zur Verfügung:

- **Startzeit oder Periodizität**
 - Wenn Sie **Um** wählen, dann definieren Sie die Startzeit für die Aktion. Tragen Sie die Stunden und Minuten ein oder nutzen Sie die Steuerelemente, um die Zeit einzustellen. Sie können durch Klicken auf **Hinzufügen** auch mehrere Startzeiten spezifizieren.
 - Wenn Sie **Jede(n)** aktivieren, dann wählen Sie für die Aktion eine tägliche Periodizität aus dem Listenfeld (beispielsweise alle 2 Stunden).

Eine Beschreibung der **Erweiterten Einstellungen** finden Sie unter Planung (S. 168).

7.6.2 Parameter bei wöchentlicher Ausführung

Wenn Sie eine wöchentliche Ausführung gewählt haben, stehen Ihnen folgende Parameter zur Verfügung:

- **Wochentags**

Bestimmen Sie die Tage, an denen die Aktion ausgeführt werden soll, indem Sie ihre Namen anklicken.

- **Startzeitpunkt**

Definieren Sie die Startzeit für die Aktion. Tragen Sie die Stunden und Minuten ein oder nutzen Sie die Steuerelemente, um die Zeit einzustellen.

Eine Beschreibung der **Erweiterten Einstellungen** finden Sie unter Planung (S. 168).

7.6.3 Parameter bei monatlicher Ausführung

Wenn Sie eine monatliche Ausführung gewählt haben, stehen Ihnen folgende Parameter zur Verfügung:

- **Periodizität oder Datum**

- Wenn Sie **Jede(n)** festlegen, dann wählen Sie eine Zahl und aus dem Listenfeld den gewünschten Wochentag (beispielsweise: Der erste Montag – die Aktion wird an jedem ersten Montag eines jeden Monats ausgeführt)

- Wenn Sie **An** festlegen, wählen Sie das Datum bzw. die Tage zur Ausführung der Aktion (beispielsweise: Sie können die Aktion am 10ten, 20sten oder am letzten Tag des Monats ausführen lassen)

- **Startzeitpunkt**

Definieren Sie die Startzeit für die Aktion. Tragen Sie die Stunden und Minuten ein oder nutzen Sie die Steuerelemente, um die Zeit einzustellen.

Eine Beschreibung der **Erweiterten Einstellungen** finden Sie unter Planung (S. 168).

7.6.4 Parameter zur Ausführung bei einem Ereignis

Sie können nachfolgende 'Bei Ereignis'-Parameter angeben, auf die hin die Aktion ausgeführt werden soll:

- **Ereignis**

- **Benutzeranmeldung** – die Aktion wird jedes Mal ausgeführt, wenn sich der aktuelle Benutzer beim Betriebssystem anmeldet.

- **Benutzerabmeldung** – die Aktion wird jedes Mal ausgeführt, wenn sich der aktuelle Benutzer vom Betriebssystem abmeldet.

- **Systemstart** – die Aktion wird bei jedem Start des Betriebssystems ausgeführt.

Außerdem können Sie eine Zeitverzögerung vorgeben, damit das Backup nach dem Systemstart erstellt wird. Für ein Backup 20 Minuten nach dem Systemstart beispielsweise geben Sie in dem entsprechenden Kästchen die Zahl 20 ein.

- **System herunterfahren** – die Aktion wird vor jedem Herunterfahren oder Neustart des Computers ausgeführt.

- **Zusätzliche Bedingung**

- Wenn Sie wollen, dass eine Aktion an einem betreffenden Tag nur beim ersten Auftreten eines Ereignisses ausgeführt wird, dann aktivieren Sie das Kontrollkästchen **Nur einmal pro Tag**.

Eine Beschreibung der **Erweiterten Einstellungen** finden Sie unter Planung (S. 168).

7.7 In Backups und ihren Inhalten suchen

Themen

Suche172

Windows Search mit Acronis True Image Home 2012 verwenden173

7.7.1 Suche

Zusätzlich zur Möglichkeit, Backups zu durchsuchen, ermöglicht Acronis True Image Home 2012 auch eine Suche nach Dateien innerhalb von Backups.

Tragen Sie einen Suchstring in das Suchfeld oben rechts im Fenster von Acronis True Image Home 2012 ein. Sie gelangen daraufhin zur Anzeige des Acronis Backup Explorers. Das Programm zeigt die Suchergebnisse in der Registerlasche **Dateien und Ordner** an.

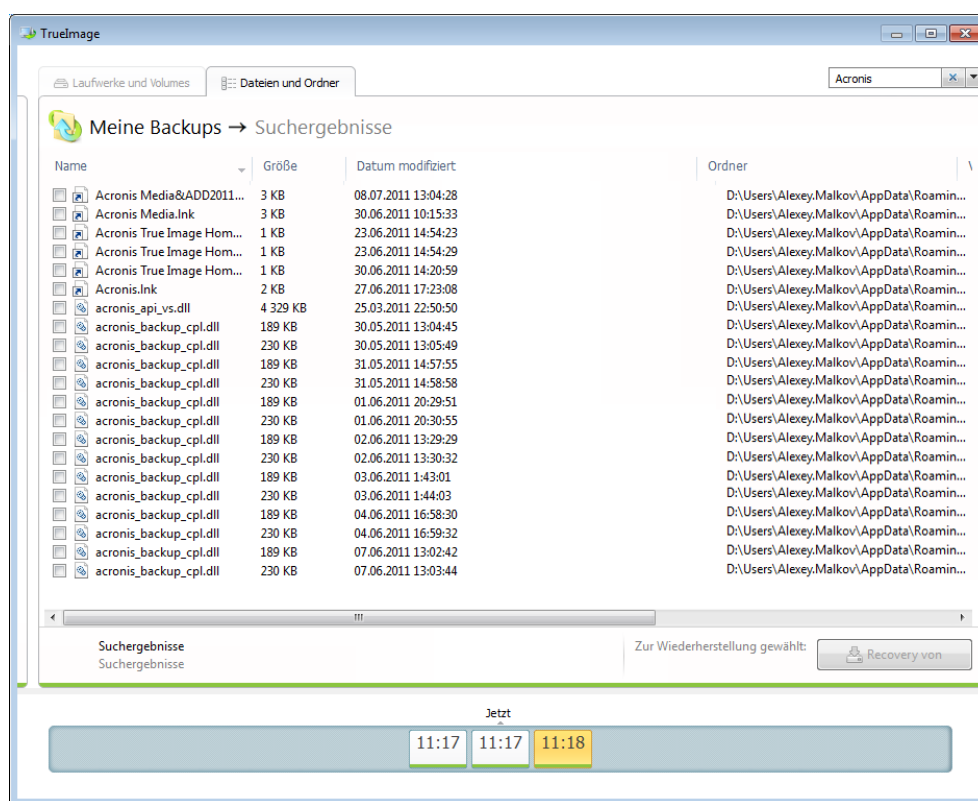

Als Standard wird an allen Orten gesucht, von denen Acronis True Image Home 2012 Informationen beziehen kann. Das bedeutet, es wird nach Dateien in allen Backup und all ihren Versionen auf allen lokalen Speichergeräten gesucht.

*Acronis True Image Home 2012 kann keine Suche auf Netzwerkfreigaben, auf dem Acronis Online Storage und anderen Geräten ausführen, die Windows als **Wechselmediengeräte** einstuft.*

Die Registerlasche **Dateien und Ordner** zeigt Ergebnisse zur Suche nach Dateien und Ordner in tib-Backups an. Ein Doppelklick auf einen Dateinamen öffnet die Datei. Sie können die Datei wiederherstellen, indem Sie mit der rechten Maustaste auf den Dateinamen klicken und **Recovery** im Kontextmenü wählen. Über das Kontextmenü können Sie außerdem die Datei bzw. das übergeordnete Verzeichnis öffnen, welches die gerade bearbeitete Datei enthält.

Wenn Sie nach Dateien in Backups suchen, können Sie deren vollständigen oder teilweisen Dateinamen eingeben und dabei die üblichen Windows-Wildcards benutzen. Wenn Sie

beispielsweise alle Batch-Dateien in Ihren Backups finden möchten, geben Sie '*.bat' ein. Wenn Sie 'Meine???.exe' eingeben, können Sie alle exe-Dateien finden, deren Name aus acht Zeichen besteht und mit 'Meine' beginnt. Beachten Sie, dass hier nicht auf Groß- und Kleinschreibung geachtet wird, d.h. 'Backup' und 'backup' sind der gleiche Suchstring.

Wenn eine Datei in mehreren Backups enthalten ist und verändert wurde, wird in den Suchergebnissen die Anzahl der Dateiversionen in der entsprechende Spalte angezeigt. Wenn Sie auf die Zahl in dieser Spalte klicken, öffnet sich das Fenster **Versionen anzeigen**, wo Sie die von Ihnen gewünschte Version zur Wiederherstellung auswählen können.

Beachten Sie, dass Acronis True Image Home 2012 nicht nach Dateien in verschlüsselten und kennwortgeschützten tib-Backups sucht und auch nicht in einer kennwortgeschützten Acronis Secure Zone. Außerdem sucht das Programm auch keine Dateien in von Acronis True Image Home 2012 erstellten zip-Backups.

7.7.2 Windows Search mit Acronis True Image Home 2012 verwenden

Wenn Sie Windows Vista oder Windows 7 mit ihren integrierten Desktop-Suchfunktionen benutzen oder (unter Windows XP) die Windows Desktop Search (WDS) 3.0 oder höher installiert haben, können Sie auch dort eine Indizierung von tib-Dateien aktivieren.

Wenn Sie Windows Search nicht installiert haben, aber verwenden möchten, können Sie Windows Search 4.0 kostenlos über die Website von Microsoft herunterladen. Hier finden Sie die Datei zum Download: <http://www.microsoft.com/download/en/details.aspx?id=23>. Doppelklicken Sie auf die heruntergeladene Datei und folgen Sie den Installationsanweisungen.

Acronis True Image Home 2012 hat ein Plug-in für Windows Search. Sie können das Plug-in zum Indizieren der Backups installieren, um die Suche in Ihren Backups zu beschleunigen. Nach der Indizierung können Sie Backups durch Eingabe eines Dateinamens in das Suchfeld von Windows Search durchsuchen, ohne Acronis True Image Home 2012 starten zu müssen. Mit den Suchergebnissen sind folgende Aktionen möglich:

- Auswahl einer beliebigen Datei zur Ansicht oder zum Speichern an einem beliebigen Ort im Dateisystem (nur nicht im Backup) oder an ihrem ursprünglichen Speicherort.
- Ermitteln, in welchem Backup die Datei gespeichert ist und dieses Backup dann wiederherstellen

Zusätzlich zur Indizierung von Dateien in Backups anhand ihrer Namen, stattet Windows Search Acronis True Image Home 2012 mit der Fähigkeit aus, viele Dateien in Ihren Backups per Volltext zu indizieren. Sie können diese Funktion nutzen und damit nach Dateiinhalten suchen.

Die Volltext-Indizierung von Dateien in Backups wird nur für die Dateitypen unterstützt, die von Windows Search erkannt werden. Also Text-Dateien, Microsoft Office-Dateien, alle Elemente von Microsoft Office Outlook und Microsoft Outlook Express sowie einige andere Typen.

Kennwortgeschützte und evtl. verschlüsselte Inhalte von Backups werden nicht indiziert; Windows Search ermöglicht aber eine Suche nach den tib-Dateien (Dateinamen) solcher Backups. Windows Search hat zudem keinen Zugriff auf eine Acronis Secure Zone, so dass es in der Zone platzierte Backups weder indizieren noch durchsuchen kann.

Windows Search unterstützt keine Indizierung der Inhalte von zip-Dateien.

1. Klicken Sie zur Registrierung des Plug-ins auf den rechts neben dem Suchfeld angezeigten 'Pfeil nach unten' (in der rechten oberen Ecke des Programmhauptfensters) und klicken Sie dann auf **Windows Search verwenden**.

2. Sie können überprüfen, ob die Unterstützung zur Indizierung von tib-Dateien aktiviert ist. Klicken Sie mit der rechten Maustaste im Infobereich der Taskleiste auf das Windows Search-Symbol und wählen Sie **Optionen für Windows Search...** aus dem Kontextmenü. Das folgende Fenster erscheint. Vergewissern Sie sich, dass der Eintrag „tib://...“ in der Liste der enthaltenen Orte vorhanden ist.

*Um das Fenster 'Indizierungsoptionen' in Windows Vista oder Windows 7 zu öffnen, starten Sie die Systemsteuerung und klicken doppelt auf **Indizierungsoptionen**. Die Indizierungsoptionen von Windows Vista und Windows 7 haben einige Abweichungen bei Inhalt und Aussehen, aber die meisten der nachfolgenden Informationen sind auch für diese Betriebssysteme anwendbar.*

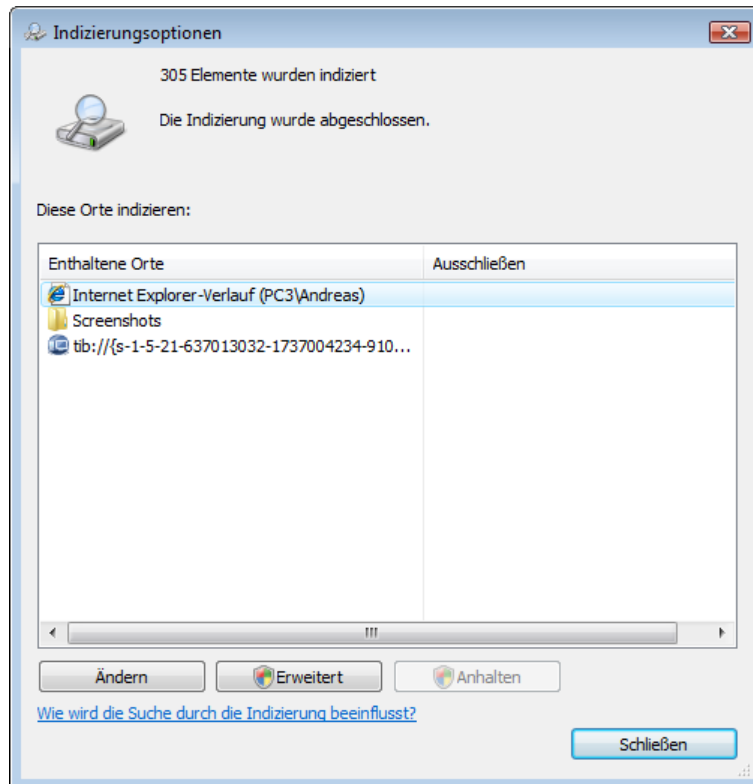

3. Klicken Sie auf **Erweitert**, wählen Sie die Registerkarte **Dateitypen** und stellen Sie sicher, dass die Dateierweiterung **tib** ausgewählt sowie **.tib IFilter** bei der 'Filterbeschreibung' zu sehen ist. Wählen Sie **Eigenschaften und Dateinhalte indizieren**.

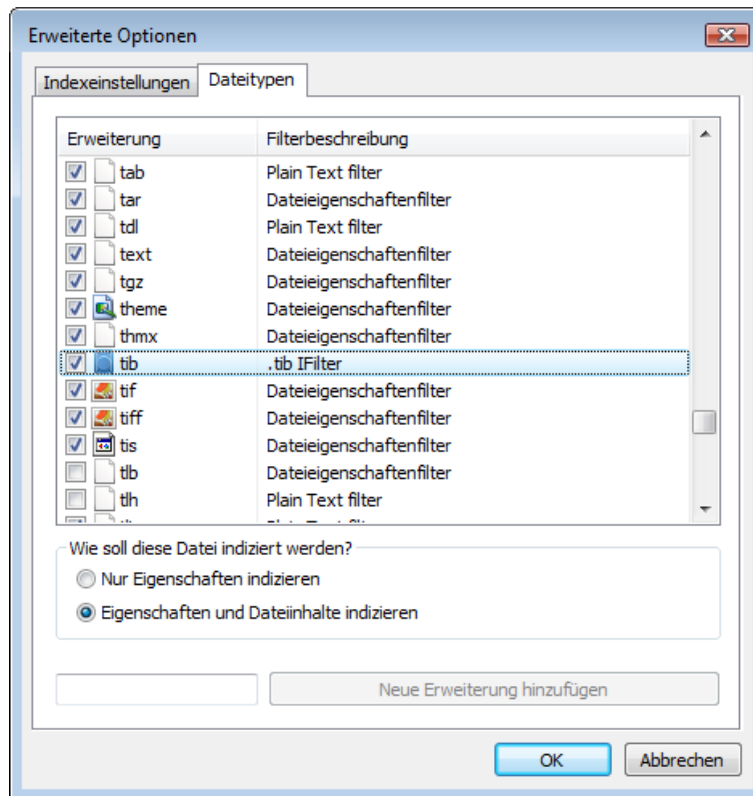

4. Klicken Sie auf **OK** und prüfen Sie während das Fenster **Indizierungsoptionen** geöffnet ist, ob die Laufwerke, auf denen die Backups gespeichert sind, in der Liste „Enthaltene Orte“ angezeigt werden. Wenn diese Laufwerke in der Liste nicht enthalten sind, dann werden die Backups nicht indiziert. Um die Laufwerke aufzunehmen, klicken Sie auf **Ändern** und wählen diese dann im angezeigten Fenster.

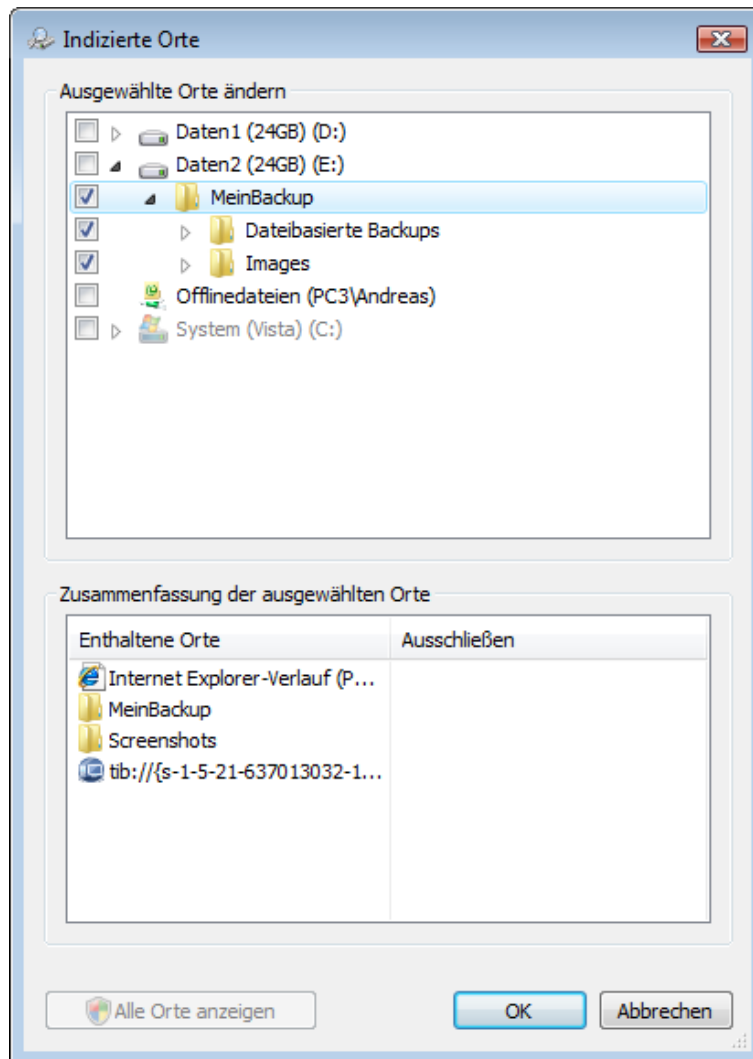

Falls Sie die Backups auf einer Netzwerkfreigabe speichern, kann Windows Search diese dennoch indizieren. Sie müssen das freigegebene Laufwerk nur der Liste der indizierten Orte hinzufügen; dazu tragen Sie nach Auswahl der Registerkarte **UNC-Ort hinzufügen** in den **Erweiterten Optionen** den entsprechenden UNC-Pfad ein.

Geben Sie Windows Search einige Zeit, alle Acronis-Backups auf den Laufwerken Ihres Computers zu finden und die Index-Informationen der Index-Datenbank hinzuzufügen. Die erforderliche Zeit hängt von der Zahl der Backups ab, sowie davon, wie viele Dateien in diesen enthalten sind. Nach Abschluss der Indizierung kann Windows Search nach Dateien in tib-Backups suchen.

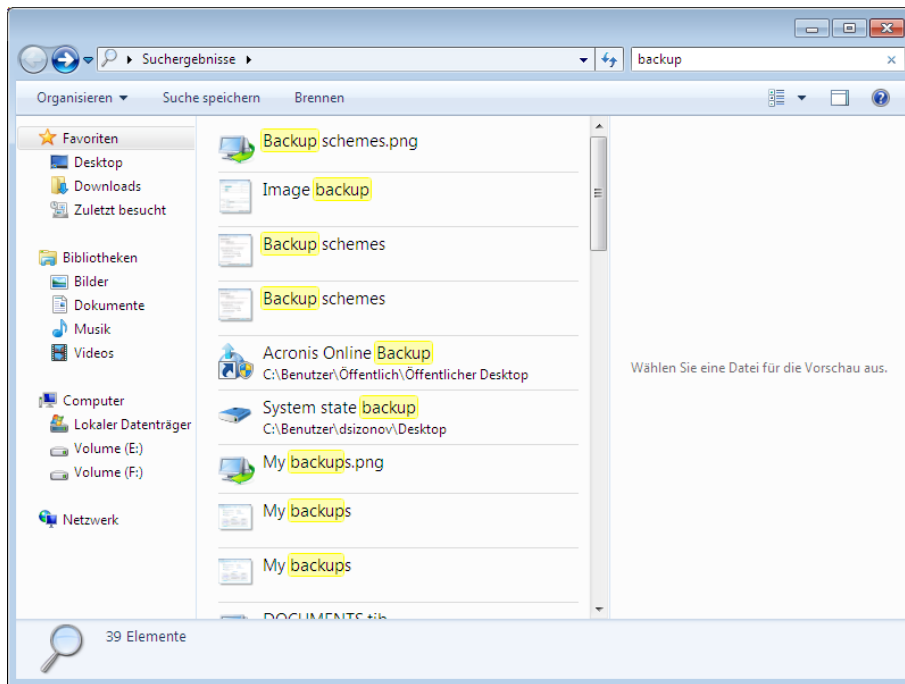

Die Suchmaschinen von Windows Search, Windows Vista oder Windows 7 haben vergleichbare Funktionalität, obwohl die Suchergebnisse etwas anders dargestellt werden.

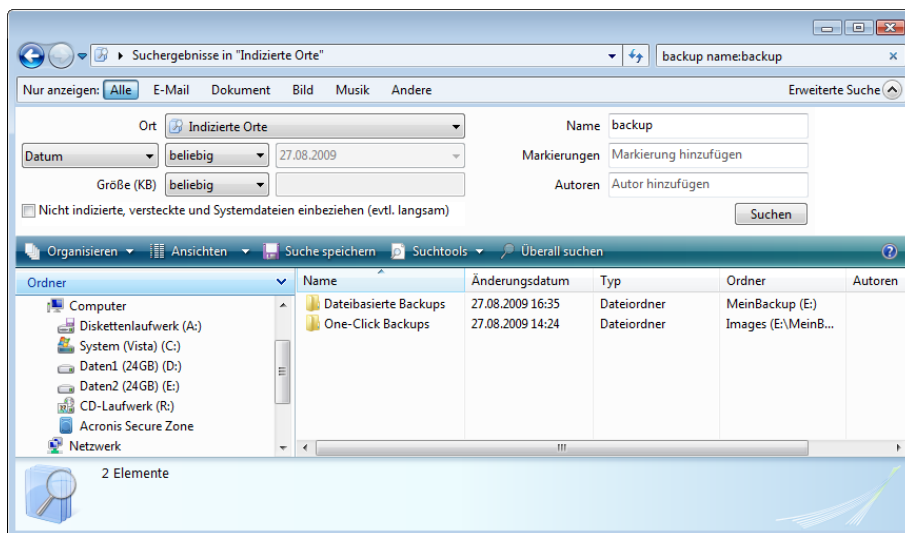

7.8 Spalten für die Ansicht in Assistenten wählen

Sie können wählen, auf welche Weise die Spalten in verschiedenen Assistenten gezeigt werden.

Um Elemente nach einer bestimmten Spalte zu sortieren, klicken Sie auf den Spaltenkopf (ein erneuter Klick sortiert in umgekehrter Reihenfolge).

Um Spalten zur Anzeige zu wählen, klicken mit der rechten Maustaste im rechten Fensterbereich und wählen dann **Spalten wählen** aus dem Kontextmenü. Markieren Sie die Spalten, die angezeigt

werden sollen. Sie können die Anzeigereihenfolge der Spalten ändern, wenn Sie die Schaltflächen **Nach oben** bzw. **Nach unten** verwenden.

Sie können die Spaltenbreite ändern, wenn Sie die Spaltengrenze mit der Maus verschieben.

7.9 Backup-Information

Das Fenster 'Backup-Informationen' zeigt detaillierte Informationen zum gewählten Backup.

- **Pfad** – Speicherort, an dem das Backup abgelegt ist. Falls es sich um ein inkrementelles oder differentielles Backup handelt, kann der Speicherort von dem des Voll-Backups abweichen.
- **Backup-Methode** – kann vollständig, inkrementell oder differentiell sein. Weitere Informationen zu den verschiedenen Backup-Typen finden Sie unter Vollständige, inkrementelle und differentielle Backups (S. 45).
- **Dateityp des Backups** – entweder Acronis **.tib**-Format oder komprimierte **.zip**-Datei. Die Erweiterung 'zip' gehört nur zu dateibasierten Backups, während die Erweiterung „tib“ bei Festplatten- bzw. Partitions- oder dateibasierten Backups stehen kann.
- **Erstellt** – Datum und Uhrzeit der Backup-Erstellung.
- **Kommentar** – Kommentare, sofern vorhanden, werden hier angezeigt.

7.10 Zeitlimit-Einstellungen

Manchmal, wenn das Programm eine Aktion ausführt, erscheint eine Fehler- oder Warnmeldung, durch die der Fortschritt der Aktion unterbrochen wird. Zur Fortsetzung der Aktion werden zusätzliche Informationen bzw. eine Entscheidung vom Benutzer benötigt.

Eine solche Situation kann beispielsweise während einer Backup-Aktionen passieren, wenn der Speicherplatz des Zielorts zu gering wird, um das Backup fertigzustellen. Das Programm wartet daraufhin auf Ihre Entscheidung, ob das Backup abgebrochen werden soll, Sie zusätzlichen Speicherplatz freimachen wollen oder einen anderen Zielort für das Backup auswählen wollen.

Die Zeitlimit-Einstellungen ermöglichen Ihnen, eine Zeitspanne einzustellen, die das Programm auf Ihre Antwort warten soll. Ziehen Sie den Schieber nach rechts, um die Zeitspanne einzustellen (in Minuten). Beachten Sie, dass die Einstellung **Unbegrenzt** nicht empfohlen wird. Erhält das Programm während der Zeitspanne keine Antwort bzw. Reaktion von Ihnen, wird die Aktion abgebrochen.

8 Extras und Werkzeuge

Acronis 'Extras und Werkzeuge' enthält Try&Decide, Schutzwerkzeuge sowie Werkzeuge zum Mounten, zur Konvertierung von Backups, zum Klonen von Laufwerken, für Sicherheit und zum Schutz der Privatsphäre, zur Laufwerksverwaltung und zur Übertragung von Backup-Einstellungen.

Try&Decide

Probieren Sie unsichere Aktionen im Probiertmodus aus und entscheiden Sie dann, ob Änderungen übernommen oder verworfen werden sollen.

Schutzwerkzeuge

- **Acronis Startup Recovery Manager**

Erlaubt es, Acronis True Image Home 2012 ohne Ausführung des Betriebssystems zu starten, indem Sie es beim Booten des Computers (also vor Start des eigentlichen Betriebssystems) die F11-Taste drücken.

- **Rescue Media Builder**

Ermöglicht es, von einem Acronis-Programm (oder dessen Komponenten), welches auf Ihrem Computer installiert ist, ein bootfähiges Medium zu erstellen.

- **Acronis Secure Zone**

Ermöglicht Ihnen, Backups in einem speziellen, geschützten Volume auf Ihrem Laufwerk zu speichern.

- **Boot Sequence Manager**

Ermöglicht es, Windows 7-Images des System-Volumes zur Boot-Liste hinzuzufügen und diese Liste dann zu verwalten. Dieses Tool ist nur für die Ultimate-/Enterprise-Editionen von Windows 7 verfügbar.

Übertragung von Backup-Einstellungen

- **Backup-Einstellungen importieren**

Ermöglicht Ihnen, Backup-Einstellungen von einem anderen Computer zu übernehmen.

- **Backup-Einstellungen exportieren**

Sie können damit die Einstellungen für Ihre Backups kopieren und auf einen anderen Computer verschieben.

Backup-Konvertierung

- **Acronis-Backup konvertieren**

Verwenden Sie diese Funktion, um eine Backup-Datei vom tib- zum vhd-Format zu konvertieren. vhd-Dateien können z.B. in den Betriebssystemen Windows Vista und Windows 7 verwendet werden, um Disk-Images ohne Acronis True Image Home 2012 zu mounten.

- **Windows-Backup konvertieren**

Verwenden Sie diese Funktion, um eine Backup-Datei vom vhd- zum tib-Format zu konvertieren. Letzteres ist das native Dateiformat der Acronis-Backups.

Laufwerk klonen

Verwenden Sie den Assistenten zum Klonen von Laufwerken, indem Sie alle Volumes Ihres Laufwerks auf ein anderes übertragen.

Sicherheit und Schutz der Privatsphäre

- **Acronis DriveCleanser**
Acronis DriveCleanser stellt Methoden zur sicheren Zerstörung aller Daten auf Ihren Laufwerken bereit.
- **Dateischredder**
Mit dem Dateischredder können Sie nicht mehr benötigte Dateien und Ordner schnell auswählen und anschließend permanent zerstören.
- **Systembereinigung**
Mit dem Werkzeug zur Systembereinigung können Sie Komponenten bereinigen (Verzeichnisse, Dateien, Registry-Sektionen usw.), die von allgemeinen Systemdiensten genutzt werden. Diese Windows-Komponenten geben Auskunft über Ihre Computeraktivitäten, so dass sie sorgfältig bereinigt werden sollten, um Vertraulichkeit zu wahren.

Laufwerksverwaltung

- **Neues Laufwerk hinzufügen**
Der 'Assistent zum Hinzufügen neuer Laufwerke' hilft Ihnen dabei, eine neu in den Computer eingebaute Festplatte (oder ähnliches Laufwerk) korrekt einzurichten. Sie können das neue Laufwerk durch Erstellen und Formatieren neuer Volumes (Partitionen) auf die Benutzung vorbereiten.
- **Acronis Extended Capacity Manager**
Falls Ihr Betriebssystem Festplatten nur bis zu einer Größe von 2 TB unterstützt, können Sie mit diesem Werkzeug die Begrenzung aufheben. So können Sie den gesamten Speicherplatz Ihres 3-TB-Laufwerks nutzen und nicht nur 2 TB davon.
- **Aktuellen Laufwerkstatus anzeigen**
Durch den Link wird ein integrierter Acronis Disk Editor geöffnet (im Nur-Lesen-Modus), der Ihnen den Zustand Ihrer bereinigten Laufwerke bzw. Volumes anzeigt. Weitere Informationen finden Sie unter 'Disk Editor ('Nur Lesen'-Modus)'

Image mounten

- **Image mounten**
Mit diesem Werkzeug können Sie ein zuvor erstelltes Image durchsuchen. Sie können diesen Volume-Images temporäre Laufwerksbuchstaben zuweisen und auf die Images genauso einfach zugreifen, wie auf herkömmliche logische Laufwerke.
- **Image trennen (unmount)**
Mit diesem Werkzeug können Sie temporäre logische Laufwerke abschalten, die Sie zum Durchsuchen von Images erstellt haben.

8.1 Acronis Startup Recovery Manager

8.1.1 So wird dabei vorgegangen

Der Acronis Startup Recovery Manager lässt Sie Acronis True Image Home 2012 starten, ohne das Betriebssystem des Computers zu laden. Mit dieser Funktion können Sie Acronis True Image Home 2012 eigenständig zur Wiederherstellung beschädigter Volumes verwenden, sogar wenn das Betriebssystem nicht startet. Anders als beim Booten von Acronis-Notfallmedien, benötigen Sie kein weiteres, separates Medium oder eine Netzwerkverbindung, um Acronis True Image Home 2012 zu starten.

8.1.2 Anwendung

Damit Sie Acronis Startup Recovery Manager beim Booten des Computers nutzen können, bereiten Sie Folgendes vor:

1. Acronis True Image Home 2012 installieren.
2. Acronis Startup Recovery Manager aktivieren.



Wenn Acronis Startup Recovery Manager aktiviert wird, überschreibt er den Master Boot Record (MBR) mit seinem eigenen Boot-Code. Wenn Sie einen Boot-Manager aus anderer Quelle installiert haben, müssen Sie diesen nach Aktivierung des Startup Recovery Managers reaktivieren. Linux-Loader (z.B. LiLo oder GRUB) sollten Sie in den Boot-Record des Linux-Root- oder Boot-Volumes statt in den MBR verschieben, bevor Sie den Acronis Startup Recovery Manager aktivieren.

Schalten Sie im Fall eines Fehlers den Computer ein und drücken Sie F11, wenn Sie die Meldung „Druecken Sie F11 zum Ausführen des Startup Recovery Managers“ sehen. Auf diese Weise wird eine autonome, Linux-basierte Notfallversion von Acronis True Image Home 2012 gestartet, die sich nur wenig von der vollständigen Windows-Version unterscheidet.

8.2 Bootfähige Rettungsmedien erstellen

Themen

Acronis Media Builder.....	181
Eine BartPE-CD mit Acronis True Image Home 2012 erstellen.....	186
WinPE-basierte Notfallmedien erstellen	189

8.2.1 Acronis Media Builder

Mit einem bootfähigen Notfallmedium können Sie Acronis True Image Home 2012 von einem fabrikneuen System oder von einem abgestürzten, nicht mehr bootfähigen Computer starten. Sie können auch die Laufwerke eines Nicht-Windows-Computers sichern, indem dessen Daten im Sektor-für-Sektor-Modus in ein Backup kopiert werden. Dafür benötigen Sie ein bootfähiges Medium mit einer autonomen Notfallversion von Acronis True Image Home 2012.

Falls Sie die Verkaufsbox einschließlich der CD erworben haben, besitzen Sie bereits ein solches Medium, da die Installations-CD selbst bootfähig ist.

Wenn Sie Acronis True Image Home 2012 per Download übers Internet erworben haben, können Sie ein bootfähiges Medium mit Hilfe des Bootable Media Builder erstellen. Dafür benötigen Sie eine leere CD-R/RW bzw. DVD+R/RW oder ein anderes Medium, mit dem Ihr Computer booten kann, wie etwa ein USB-Flash-Laufwerk (USB-Stick).

Bitte beachten Sie, dass Sie kein Windows-Betriebssystem von einem bootfähigen Medium starten können, das auf einem USB-Flash-Laufwerk (z. B. einem USB-Stick) erstellt wurde.

Acronis True Image Home 2012 bietet auch die Möglichkeit, die ISO-Datei eines solchen bootfähigen Mediums erst einmal auf einem anderen Laufwerk zu speichern.

Wenn weitere Acronis-Produkte (wie z.B. Acronis Disk Director Home) auf dem Computer installiert sind, können Sie die autonomen Notfallversionen dieser Programme auch auf das Boot-Medium aufnehmen.

Anmerkungen

- Falls Sie bei Installation von Acronis True Image Home 2012 beschlossen hatten, den Bootable Media Builder nicht zu installieren, dann können Sie keine bootfähigen Medien erstellen.
- Wenn Sie vom Notfallmedium booten, können Sie keine Backups auf Laufwerke bzw. Volumes mit Ext2-/Ext3-/Ext4-, ReiserFS- und Linux SWAP-Dateisystemen ausführen.
- Beachten Sie, dass Backups, die mit neueren Programmversionen erstellt werden, möglicherweise nicht kompatibel zu früheren Programmversionen sind. Es wird daher dringend empfohlen, nach jedem Upgrade von Acronis True Image Home 2012 auch ein neues bootfähiges Medium zu erstellen.
- Wenn Sie das System von einem Notfallmedium starten und eine autonome Notfallversion von Acronis True Image Home 2012 verwenden, können Sie keine Dateien oder Ordner wiederherstellen, die mit der Verschlüsselungsfunktion von Windows XP (und späteren Windows-Versionen) geschützt wurden. Weitere Informationen finden Sie unter Sicherheitseinstellungen auf Dateiebene für Backups (S. 78). Backups, die von Acronis True Image Home 2012 selbst verschlüsselt wurden, können jedoch wiederhergestellt werden.

8.2.1.1 Inhalt für das bootfähige Notfallmedium wählen

Sie können wählen, welche Komponenten vorhandener Acronis-Programme auf dem bootfähigen Notfallmedium platziert werden. Wenn Sie andere Acronis-Produkte auf Ihrem Computer installiert haben, beispielsweise Acronis Disk Director Home, werden auch die bootfähigen Komponenten dieser Programme angeboten.

Acronis True Image Home 2012 bietet folgende Komponenten:

- **Acronis True Image Home** – beinhaltet Treiber für USB, PC-Card (früher PCMCIA) und SCSI sowie darüber angeschlossene Speichergeräte und wird daher dringend empfohlen.

- **Acronis System Report** – Mit dieser Komponente können Sie einen Systembericht generieren, der bei Problemen mit dem Programm Informationen über das System sammelt. Die Berichtserstellungsoption steht zur Verfügung, bevor Sie Acronis True Image Home 2012 selbst vom bootfähigen Medium gestartet haben (über das Boot-Menü des Mediums). Der generierte Bericht kann auch auf einem USB-Flash-Laufwerk (wie einem USB-Stick) gespeichert werden.

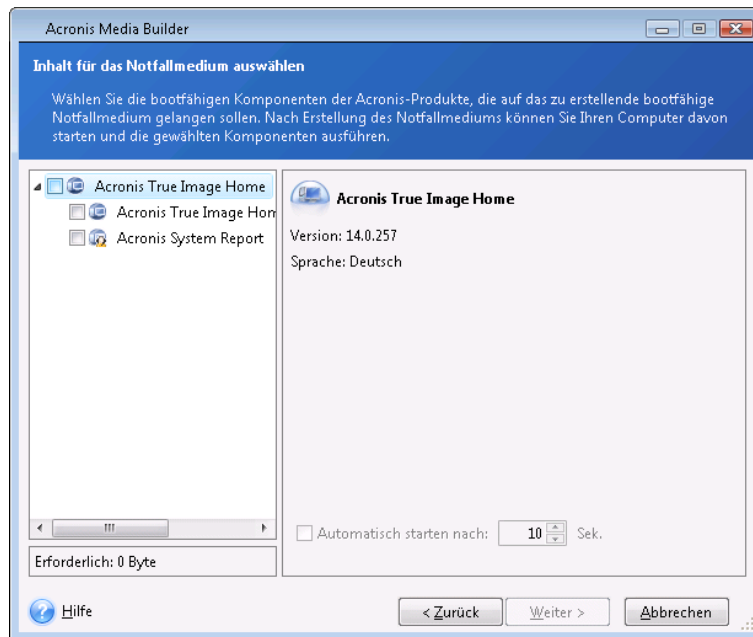

So wählen Sie eine Komponente:

- Aktivieren Sie das Kontrollkästchen des Programms, das Sie mit ins Boot-Medium aufnehmen möchten. Das untere Feld zeigt den für die Komponenten erforderlichen Platz. Wenn weitere Produkte von Acronis auf Ihrem Computer installiert sind, dann können Sie die betriebssystemunabhängigen Versionen dieser Programme ebenfalls auf das gleiche Boot-Medium integrieren.
- Falls das Programm selbstständig ausgeführt werden soll, dann aktivieren Sie das Kontrollkästchen **Automatisch starten nach**. Der Parameter **Automatisch starten nach** legt fest, wie lange das Boot-Menü angezeigt wird. Wenn Sie diesem Parameter keinen Wert geben, wird das Boot-Menü so lange angezeigt, bis Sie das Betriebssystem oder eine Acronis-Komponente zum Start wählen. Wenn Sie z.B. **10 Sek** für das Acronis-Notfallmedium einstellen, startet die autonome Notfallversion von Acronis True Image Home 2012 10 Sekunden nachdem das Menü angezeigt wurde.
- Klicken Sie auf **Weiter**, um fortzufahren.

8.2.1.2 Startparameter für das Boot-Medium

Sie können Startparameter für das bootfähige Medium einrichten, um die Boot-Optionen für eine bessere Kompatibilität mit abweichender Hardware zu konfigurieren. Es sind verschiedenen Optionen verfügbar (noub, nomouse, noapic usw.). Diese Parameter sind für erfahrene Benutzer gedacht. Wenn Sie beim Testen des Boot-Vorgangs von einem Notfallmedium Probleme mit der Hardwarekompatibilität haben, wenden Sie sich am besten an den technischen Support von Acronis.

So fügen Sie Startparameter hinzu:

- Geben Sie einen Befehl in das Eingabefeld **Parameter** ein.
- Wenn Sie die Startparameter spezifiziert haben, klicken Sie auf **Weiter**, um fortzusetzen.

Vor dem Booten des Linux-Kernels können zusätzliche Parameter zugewiesen werden

Beschreibung

Die folgenden Parameter können verwendet werden, um den Linux-Kernel in einen speziellen Modus zu laden:

- **acpi=off**

Deaktiviert ACPI und kann bei bestimmten Hardware-Konfigurationen hilfreich sein.

- **noapic**

Deaktiviert APIC (Advanced Programmable Interrupt Controller) und kann bei bestimmten Hardware-Konfigurationen hilfreich sein.

- **nousb**

Deaktiviert, dass USB-Module geladen werden.

- **nousb2**

Deaktiviert die USB 2.0-Unterstützung. USB 1.1-Geräte arbeiten mit dieser Option weiterhin. Mit dieser Einstellung können einige USB-Laufwerke im USB 1.1-Modus verwendet werden, wenn sie im USB 2.0-Modus nicht arbeiten.

- **quiet**

Dieser Parameter ist standardmäßig aktiviert und daher werden beim Start keine Meldungen angezeigt. Wird er gelöscht, so werden während des Ladevorgangs des Linux-Kernels Startmeldungen angezeigt und die Befehlszeilenoberfläche vor Ausführung des Acronis-Programms angeboten.

- **nodma**

Deaktiviert DMA für alle IDE-Festplatten. Verhindert auf mancher Hardware ein Einfrieren des Kernels.

- **nofw**

Deaktiviert die Unterstützung für FireWire (IEEE1394).

- **nopcmcia**

Deaktiviert die Erkennung von PCMCIA-Hardware.

- **nomouse**

Deaktiviert die Maus-Unterstützung.

- **[module name]=off**

Deaktiviert das betreffende Modul (z.B. **sata_sis=off**).

- **pci=bios**

Erzwingt die Verwendung des PCI BIOS und dass auf Hardware-Geräte nicht direkt zugegriffen wird. Dieser Parameter kann z.B. verwendet werden, wenn die Maschine eine nicht standardgemäße PCI Host-Bridge hat.

- **pci=nobios**

Verbietet die Verwendung des PCI BIOS; nur direkte Hardware-Zugriffsmethoden sind erlaubt. Dieser Parameter kann z.B. hilfreich sein, wenn Sie erleben, dass es während des Boot-Vorgangs zu wahrscheinlich durch das BIOS verursachten Abstürzen kommt.

- **pci=biosirq**

Verwendet PCI BIOS-Aufrufe, um die Interrupt Routing-Tabelle zu erhalten. Von solchen Aufrufen ist bekannt, dass sie auf diversen Maschinen fehlerhaft sind und die Maschine sich durch ihre Verwendung aufhängen kann, auf anderen Computern kann es aber der einzige Weg sein, die Interrupt Routing-Tabelle zu erhalten. Versuchen Sie diese Option, wenn es dem Kernel nicht möglich ist, IRQs zuzuteilen oder den sekundären PCI-Bus auf dem Mainboard zu entdecken.

- **vga=ask**

Zeigt eine Liste der für Ihre Grafikkarte verfügbaren Videomodi an und ermöglicht den für Ihre Grafikkarte und Ihren Monitor am besten passenden Darstellungsmodus zu wählen. Testen Sie diese Option, falls der automatisch gewählte Videomodus mit Ihrer Hardware nicht funktioniert.

8.2.1.3 Auswahl des Boot-Mediums

Wählen Sie ein Laufwerk oder anderes Ziel zur Erstellung eines bootfähigen Notfallmediums.

- **CD-R/RW** – bei Erstellung einer CD; legen Sie einen leeren Datenträger ein, damit das Programm seine Kapazität ermitteln kann.
- **ISO-Image** – bei Erstellung eines ISO-Images; Sie können dieses später mit einer Brenner-Software auf CD bzw. DVD übertragen. Mit dem Acronis Media Builder ist das Erstellen einer bootfähigen DVD auf direktem Weg nicht möglich.
- Beliebige andere Medien, von denen Ihr PC gestartet werden kann, beispielsweise USB-Sticks etc.

Wenn Sie ein nicht-optisches Medium verwenden, muss dieses das FAT-Dateisystem verwenden. Diese Limitierung ist nicht auf ISO-Images anwendbar.

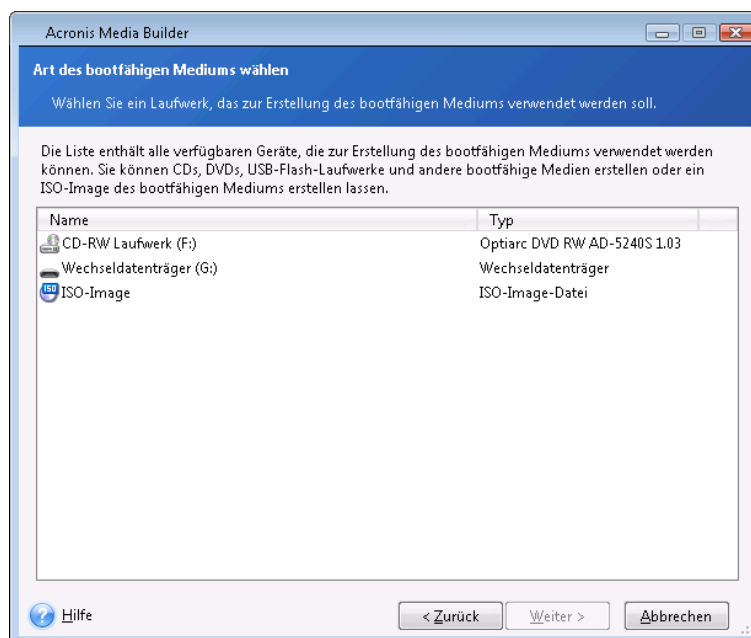

8.2.1.4 Zielfeld auswählen

Wenn Sie beschlossen haben, ein bootfähiges ISO-Image zu erstellen, dann müssen Sie den Namen und den Speicherort für die zu erstellende Datei spezifizieren:

- Wählen Sie den Speicherort aus der Ordnerstruktur
- Geben Sie einen Namen für die ISO-Datei in das Eingabefeld **Dateiname** ein
- Klicken Sie auf **Weiter**, um fortzufahren.

8.2.1.5 Zusammenfassung (Erstellung von Boot-Medien)

Der abschließende Schritt des Assistenten zeigt alle auszuführenden Aktionen an.

Klicken Sie auf **Fertig stellen**, um den Prozess zur Erstellung des bootfähigen Mediums zu starten.

Verwenden Sie die links liegende Seitenleiste, um durch zur Überprüfung Ihrer Konfiguration durch die Schritte des Assistenten zu navigieren.

Klicken Sie auf **Abbrechen**, um die Aktion zu stoppen und den Acronis Media Builder zu beenden.

Nachdem Sie ein Boot-Medium erstellt haben, beschriften Sie dieses und bewahren Sie es an einem sicheren Ort auf.

Beachten Sie, dass Backups, die mit neueren Programmversionen erstellt werden, möglicherweise nicht kompatibel zu früheren Programmversionen sind. Es wird daher dringend empfohlen, nach jedem Upgrade von Acronis True Image Home 2012 auch ein neues bootfähiges Medium zu erstellen. Beachten Sie auch, dass wenn Sie Ihr System von einem Notfallmedium starten, um eine autonome Notfallversion von Acronis True Image Home 2012 zu verwenden, Sie keine Dateien oder Ordner wiederherstellen können, die mit der Verschlüsselungsfunktion von Windows XP (und späteren Windows-Versionen) geschützt wurden. Weitere Informationen finden Sie unter Sicherheitseinstellungen auf Dateiebene für Backups (S. 78). Backups, die von Acronis True Image Home 2012 selbst verschlüsselt wurden, können jedoch wiederhergestellt werden.

8.2.1.6 So erstellen Sie ein bootfähiges USB-Flash-Laufwerk

Sie können ein bootfähiges USB-Flash-Laufwerk mit einer autonomen Notfallversion von Acronis True Image Home 2012 erstellen. Das kann sinnvoll sein, wenn beispielsweise Ihr Notebook kein internes CD-/DVD-Laufwerk hat.

Sie benötigen dazu ein USB-Flash-Laufwerk mit einer Kapazität von mindestens 256 MB. Das Laufwerk muss mit dem Dateisystem FAT16 oder FAT32 formatiert sein.

Um ein bootfähiges USB-Flash-Laufwerk zu erstellen, schließen Sie das Laufwerk an einen USB-Port an. Starten Sie den Acronis Media Builder und wählen Sie das Laufwerk als Zielspeicherort für die Erstellung eines Notfallmediums aus. Befolgen Sie dann die Anweisungen des Media Builder-Assistenten. Weitere Informationen zur Erstellung des Mediums finden Sie unter So erstellen Sie ein bootfähiges Medium.

Wenn der Acronis Media Builder Ihr USB-Flash-Laufwerk nicht erkennt, wenden Sie die in einem Artikel der Acronis Knowledge Base beschriebene Vorgehensweise an; Sie finden ihn auf <http://kb.acronis.com/content/1526>.

8.2.2 Eine BartPE-CD mit Acronis True Image Home 2012 erstellen

BartPE (Bart Preinstalled Environment) ist eine spezielle, bootfähige Windows-CD, die mit Hilfe einer originalen Windows XP- oder Windows Server 2003-Installations-/Setup-CD erstellt wird. Die aktuelle Version von Acronis True Image Home 2012 enthält kein Plug-In für auf Windows Vista oder Windows 7 basierende PE-Medien.

Der Hauptvorteil von BartPE ist, dass es Windows-Treiber und eine Windows-ähnliche grafische Benutzeroberfläche verwendet. Es besitzt außerdem eine Funktion, die es ermöglicht, beim Start Treiber hinzuzufügen, wie dies auch bei der Installation von Windows auf einer Festplatte (Taste F6 drücken und Treiber-Diskette einlegen) möglich ist.

Anwendungen werden unter BartPE in Form von Plug-ins installiert; das Acronis True Image Home 2012 Plug-in kann über die Registerkarte 'Plugins' von BartPE eingebunden werden.

Wenn Sie Acronis True Image Home 2012 als Paketversion erworben haben, müssen Sie die Installationsdateien von Ihrem Acronis Internetkonto herunterladen:

- Öffnen Sie <https://www.acronis.de/my>;
- Melden Sie sich an;
- Registrieren Sie die Seriennummer Ihres Acronis True Image Home 2012-Exemplars (falls Sie dies nicht schon getan haben).
- Klicken Sie auf **Meine Produkte & Downloads**;
- Erweitern Sie das Element **Acronis True Image Home 2012**;
- Klicken Sie erst auf die Registerkarte **Kostenlose Plugins** und dann auf den Eintrag **BartPE-Plugin**. Daraufhin startet der Download des Plug-ins.

Installieren Sie das Plug-In folgendermaßen:

1. Klicken Sie doppelt auf die Datei, um die Installation zu starten.
2. Nach Abschluss der Installation können Sie mit dem Acronis True Image Home 2012 Plug-In eine BartPE-CD oder -DVD erstellen.

Die nachstehende Beschreibung basiert auf der PE Builder Version 3.1.10a.

So erstellen Sie eine BartPE-CD mit dem Acronis True Image Home 2012 Plug-In:

- Laden Sie den PE-Builder unter Verwendung des Links <http://nu2.nu/pebuilder/download/> herunter und installieren Sie die Software;

Wechseln Sie zum Installationsverzeichnis von Acronis True Image Home 2012. (Der Standardordner ist C:\Programme\Acronis oder C:\Programme\Acronis\Media Add-ons). Benennen Sie den Ordner BartPE in Acronis um. Kopieren Sie diesen Ordner in den Ordner 'Plugin' im Installationsordner von BartPE Builder. (Das Standardordner lautet: C:\pebuilder3110a oder ähnlich).

Führen Sie den PE Builder aus und geben Sie die notwendigen Pfade ein (die Onlinehilfe finden Sie unter <http://nu2.nu/pebuilder/help/>) – klicken Sie danach auf die Schaltfläche 'Plug-ins'.

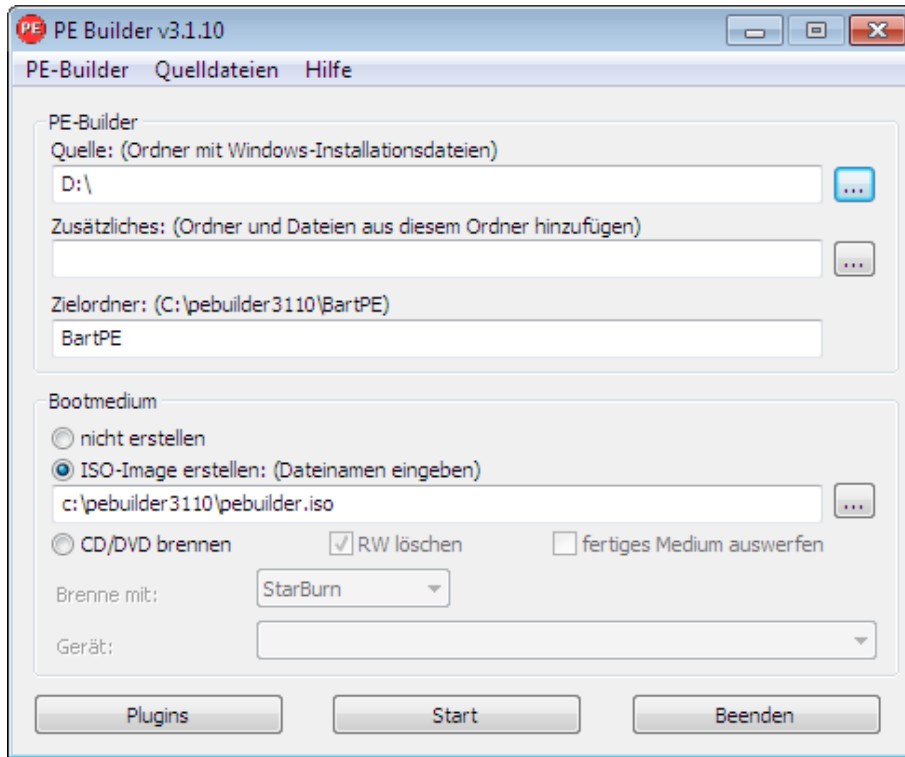

Stellen Sie sicher, dass das Acronis True Image Home 2012-Plug-in in der Anzeige 'Plug-ins' des BartPE-Builders aktiviert ist:

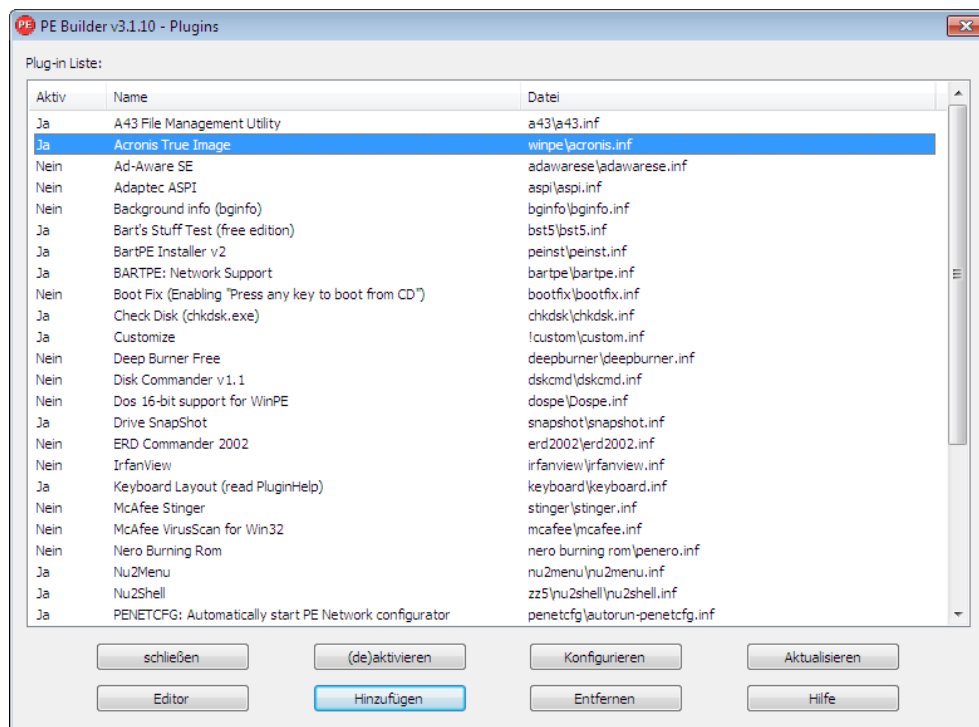

Schließen Sie das Fenster 'Plug-ins' und klicken Sie auf die Schaltfläche 'Erstellen', um den entsprechenden Prozess zu starten. Wenn Sie das Image auf CD brennen möchten, markieren Sie die Option 'Auf CD brennen' und wählen Sie den Brenner im Gerätemenü aus.

Wenn das Image fertig gestellt ist, brennen Sie es auf CD oder DVD. (Falls Sie die Option zum Brennen auf CD im vorherigen Schritt nicht markiert hatten.)

Nachdem Sie von CD oder DVD gestartet haben, finden Sie das Acronis True Image Home 2012 Plug-in im Menü Go/System/Storage der BartPE-Sitzung.

Treiber hinzufügen

BartPE unterstützt das Hinzufügen von zwei Treiberarten: Storage-Treiber und Netzwerktreiber. Anweisungen zum Hinzufügen von Treibern finden Sie unter <http://www.nu2.nu/pebuilder/help/german/drivers.htm>.

Es gibt auch eine Option für das Hinzufügen von Treibern (für RAID- oder SCSI-Geräte) während des BartPE-Boot-Vorgangs. (Drücken Sie dazu die Taste F6 und verweisen Sie auf die Treiberdiskette). Einige gängige Laufwerkstreiber stehen unter <http://nu2.nu/pebuilder/drivers/> zur Verfügung.

Wenn Sie von einem neu erstellten BartPE-Medium starten, finden Sie Acronis True Image Home 2012 unter:

Go -> System -> Storage -> Acronis True Image Home 2012.

8.2.3 WinPE-basierte Notfallmedien erstellen

Um ein WinPE-basiertes Notfallmedium zu erstellen, müssen Sie das Acronis True Image Home 2012 Plus Pack erwerben und installieren.

Das Acronis Plug-in kann WinPE-Distributionen hinzugefügt werden, die auf folgenden Windows-Kernen basieren:

- Windows Vista (PE 2.0) (auch passend für Windows XP SP2 mit KB926044 oder später)
- Windows Vista SP1 (PE 2.1) (auch passend für Windows XP SP2 mit KB926044 oder später)
- Windows 7 (PE 3.0)

Um PE 2.x oder 3.0-Images erstellen oder modifizieren zu können, müssen Sie das so genannte 'Windows Automated Installation Kit' (WAIK) installiert haben.

Wenn Sie Windows AIK noch nicht auf Ihrem PC installiert haben, gehen Sie wie folgt vor:

1. Download und Installation des Windows Automated Installation Kit.
AIK für Windows Vista und Windows XP mit Service Pack 2 oder später (PE 2.0):
<http://www.microsoft.com/Downloads/details.aspx?displaylang=de&FamilyID=c7d4bc6d-15f3-4284-9123-679830d629f2>
AIK für Windows Vista SP1 (PE 2.1):
<http://www.microsoft.com/Downloads/details.aspx?familyid=94BB6E34-D890-4932-81A5-5B50C657DE08&displaylang=de>
WAIK für Windows 7 (PE 3.0):
<http://www.microsoft.com/DOWNLOADS/details.aspx?displaylang=de&FamilyID=696dd665-9f76-4177-a811-39c26d3b3b34>
2. [optional] Brennen Sie das Windows AIK auf DVD oder kopieren Sie es auf ein Flash-Laufwerk (USB-Stick).
3. Installieren Sie Microsoft .NET Framework v.2.0 von diesem Kit (NETFXx86 oder NETFXx64, von Ihrer Hardware abhängig).
4. Installieren Sie den Microsoft Core XML (MSXML) 6.0 Parser von diesem Kit.

5. Installieren Sie Windows AIK von diesem Kit.

Es ist empfehlenswert, dass Sie sich mit der dem Windows AIK beiliegenden Hilfe-Dokumentation vertraut machen. Eine gute Quelle zum Einstieg ist der Abschnitt 'Erstellen eines Images' im Whitepaper 'Erste Schritte für IT-Spezialisten'. Wählen Sie für den Zugriff auf das Dokument die Befehlsfolge **Microsoft Windows AIK -> Dokumentation -> Erste Schritte für IT-Spezialisten** aus dem **Start**-Menü.

Weitere Informationen zur Anpassung von Windows PE finden Sie im Windows PE-Benutzerhandbuch (Winpe.chm).

Acronis True Image Home 2012 in ein ISO-Image von WinPE 2.x oder 3.0 integrieren

Acronis WinPE ISO Builder ermöglicht drei Methoden, um Acronis True Image Home 2012 in WinPE 2.x und WinPE 3.0 einzubinden:

- Ein PE 2 oder PE 3 ISO-Abbild mit dem Plug-in ganz neu erstellen.
- Das Acronis-Plug-in einem existierenden PE 2 oder PE 3 ISO-Abbild hinzufügen. Das ist praktisch, wenn Sie das Plug-in einem zuvor konfiguriertem PE 2 oder PE 3 ISO-Abbild hinzufügen müssen, das bereits in Benutzung ist.
- Das Acronis-Plug-in einer WIM-Datei zur zukünftigen Verwendung hinzufügen (manuelle ISO-Erstellung, andere Tools dem Image hinzufügen, usw.).

Um die beschriebenen Aktionen durchführen zu können, müssen das Acronis True Image Home 2012 Plus Pack und das 'Windows Automated Installation Kit' (WAIK) auf Ihrem PC installiert sein. Falls Sie das WAIK noch nicht installiert haben, tun Sie dies nun (wie weiter oben in diesem Abschnitt beschrieben).

Acronis WinPE ISO Builder unterstützt nur x86 WinPE 2.x und WinPE 3.0 (32-Bit-Version). Diese WinPE-Distribution kann aber auch auf x64-Hardware arbeiten.

Ein PE-Image, das auf WinPE 2 oder 3.0 basiert, benötigt mindestens 256MB RAM zum Arbeiten. Die empfohlene Arbeitsspeichergröße für PE 2.x oder 3.0 ist 512 MB.

8.2.3.1 Ein neues WinPE 2.x- oder WinPE 3.0-ISO-Image mit Acronis Plug-in erstellen

Das Acronis True Image Home 2012 Plus Pack muss auf Ihrem PC installiert sein.

Die Erstellung eines neuen WinPE 2.x- oder WinPE 3.0-ISO-Images mit integriertem Acronis Plug-in beginnt damit, dass Sie ein Windows PE-Erstellverzeichnis anlegen:

1. Wählen Sie **Microsoft Windows AIK -> Windows PE Tools-Eingabeaufforderung** aus dem **Start**-Menü.

Anwender von Windows 7 wählen **Microsoft Windows AIK -> Deployment-Tools-Eingabeaufforderung** aus dem **Start**-Menü.

2. Starten Sie das Skript **copype.cmd**, um einen Ordner mit den Windows PE-Dateien zu erstellen. Geben Sie z.B. auf der Kommandozeilen-Ebene ein:

```
copype x86 c:\winpe_x86
```

Erstellen Sie ein ISO-Image, wenn die Aktion abgeschlossen ist:

3. Wählen Sie **Acronis -> Plus Pack für Acronis True Image Home 2012 -> Acronis WinPE ISO Builder** aus dem **Start**-Menü.

4. Spezifizieren Sie den Pfad zum 'WinPE\ISO'-Ordner, also z.B. c:\winpe_x86\ISO.

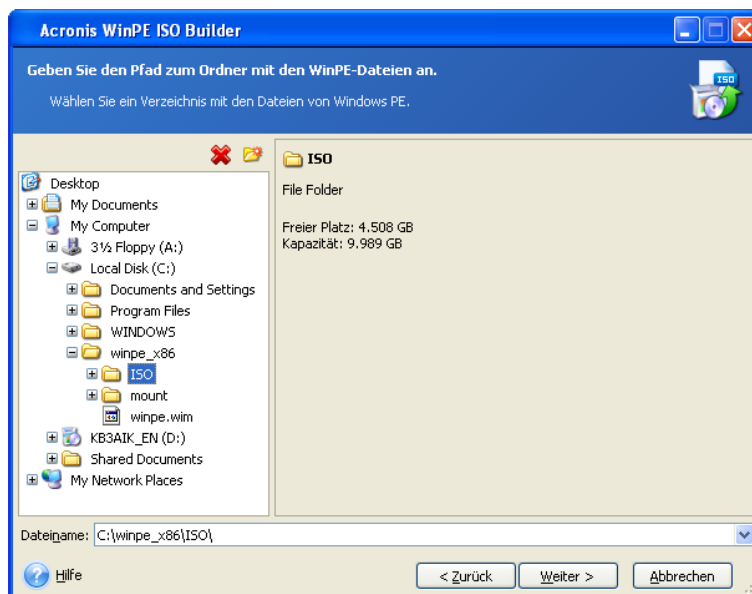

5. Aktivieren Sie in der nächsten Anzeige die Option **Komponenten hinzufügen und ISO erstellen** und klicken Sie dann auf **Weiter**.

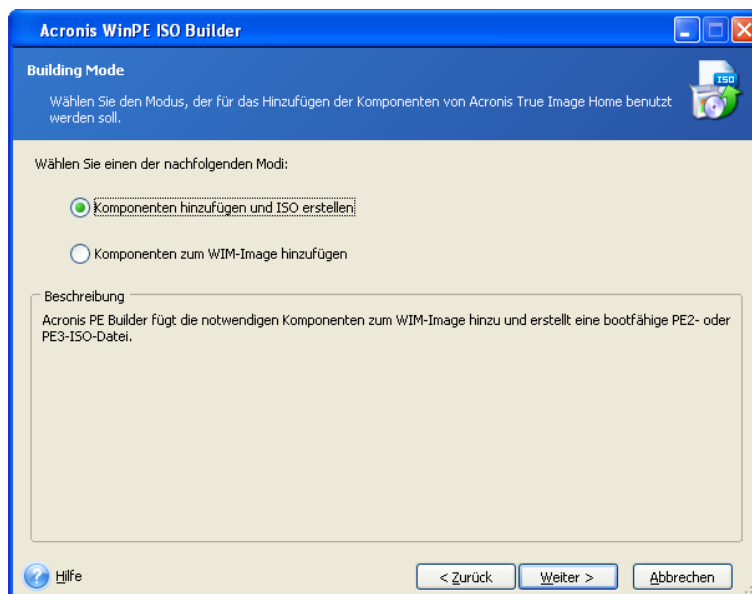

6. Geben Sie den vollständigen Pfad zum resultierenden ISO-Image an (inklusive Dateiname) oder übernehmen Sie den vorgegebenen Pfad und Dateinamen (AcronisMedia.iso).

- Überprüfen Sie Ihre Einstellungen im Fenster 'Zusammenfassung' und klicken Sie auf **Fertig stellen**.

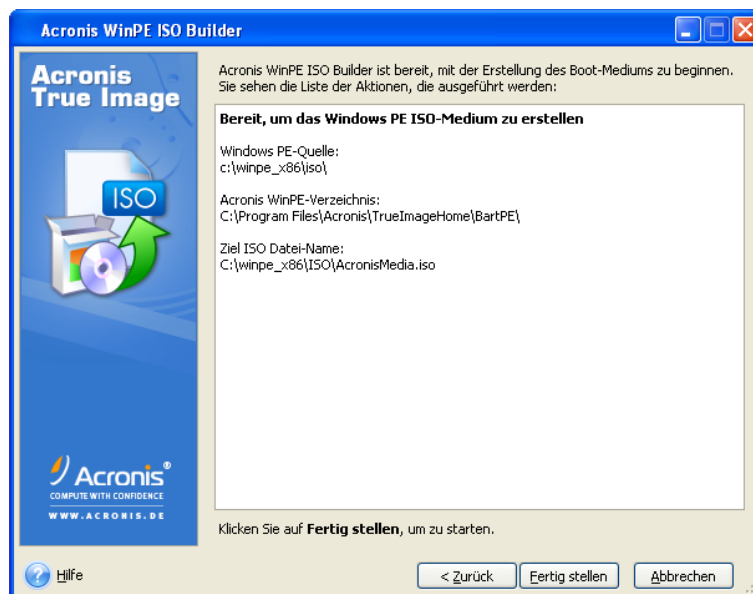

- Brennen Sie die ISO-Datei auf CD/DVD (mit dem Brennprogramm eines Drittherstellers, z.B. Nero) – worauf Sie über einen bootfähigen Windows PE-Datenträger mit Acronis True Image Home 2012 verfügen.

Sobald eine Maschine mit WinPE gebootet wird, startet Acronis True Image Home 2012 automatisch. Beachten Sie, dass der Startvorgang eine längere Zeit in Anspruch nehmen kann.

8.2.3.2 Das Acronis-Plug-in einem vorhandenen ISO-Image von WinPE 2.x oder 3.0 hinzufügen

Damit Sie das Acronis Plug-in verwenden können, müssen Sie zuerst das Acronis True Image Home 2012 Plus Pack auf Ihrem PC installieren.

- Entpacken Sie alle Dateien aus Ihrer WinPE 2.x oder 3.0-ISO-Datei in einen separaten Ordner auf einem Laufwerk.
- Wählen Sie **Acronis -> Plus Pack für Acronis True Image Home 2012 -> Acronis WinPE ISO Builder** aus dem **Start**-Menü.
- Geben Sie den Pfad zum Ordner mit den WinPE-Dateien an.
- Geben Sie den vollständigen Pfad zum resultierenden ISO-Image an (inklusive Dateiname) oder übernehmen Sie den vorgegebenen Pfad und Dateinamen (AcronisMedia.iso).
- Überprüfen Sie Ihre Einstellungen im Fenster 'Zusammenfassung' und klicken Sie auf **Fertig stellen**.
- Brennen Sie die ISO-Datei auf CD/DVD (mit dem Brennprogramm eines Drittherstellers, z.B. Nero) – worauf Sie über einen bootfähigen Windows PE-Datenträger mit Acronis True Image Home 2012 verfügen.

Sobald eine Maschine mit WinPE gebootet wird, startet Acronis True Image Home 2012 automatisch. Beachten Sie, dass der Startvorgang eine längere Zeit in Anspruch nehmen kann.

8.2.3.3 Das Acronis-Plug-in einem WinPE 2.x oder 3.0 WIM-Abbild hinzufügen

1. Wählen Sie **Acronis** → **Plus Pack für Acronis True Image Home 2012** → **Acronis WinPE ISO Builder** (aus dem **Start**-Menü von Windows).
2. Geben Sie den Pfad zur als Quelle dienenden WINPE.WIM-Datei an. Der Standard-Pfad zu dieser Datei für x86-Hardware ist \Programme\Windows AIK\Tools\PETools\X86\winpe.wim.
3. Geben Sie den vollständigen Pfad zur resultierenden WIM-Datei an (inklusive des Dateinamens) oder übernehmen Sie den vorgegebenen Pfad und Dateinamen (AcronisMedia.wim).
4. Überprüfen Sie Ihre Einstellungen im Fenster 'Zusammenfassung' und klicken Sie auf **Fertig stellen**.

So erstellen Sie ein PE-Abbild (ISO-Datei) von einer resultierenden WIM-Datei:

1. Wählen Sie **Microsoft Windows AIK** → **Windows PE Tools-Eingabeaufforderung** (aus dem **Start**-Menü von Windows).
Anwender von Windows 7 wählen **Microsoft Windows AIK** → **Eingabeaufforderung für Bereitstellungstools** (aus dem **Start**-Menü von Windows).
2. Starten Sie das Skript **copype.cmd**, um einen Ordner mit den Windows PE-Dateien zu erstellen. Geben Sie z.B. auf der Kommandozeilen-Ebene ein:

```
copype x86 c:\winpe_x86
```
3. Ersetzen Sie die vorgegebene boot.wim-Datei im Windows PE-Ordner mit der neu erstellten WIM-Datei. Geben Sie für das obere Beispiel, unter Verwendung des Standard-Pfads zur neu erstellten WIM-Datei, Folgendes ein:

```
copy c:\Program Files\Windows AIK\Tools\PETools\x86\AcronisMedia.wim  
c:\winpe_x86\ISO\sources\boot.wim
```

Geben Sie folgenden Befehl ein, wenn Sie Windows 7 einsetzen:

```
move "c:\Program Files\Windows AIK\Tools\PETools\x86\AcronisMedia.wim"  
c:\winpe_x86\ISO\sources\boot.wim
```
4. Verwenden Sie das Tool **Oscdimg**. Geben Sie zur Erstellung einer ISO-Datei Folgendes ein:

```
oscdimg -n -bc:\winpe_x86\etfsboot.com c:\winpe_x86\ISO  
c:\winpe_x86\winpe_x86.iso
```
5. Brennen Sie die ISO-Datei auf CD/DVD (mit dem Brennprogramm eines Drittherstellers, z.B. Nero) – worauf Sie über einen bootfähigen Windows PE-Datenträger mit Acronis True Image Home 2012 verfügen.

8.3 Mit der Acronis Secure Zone arbeiten

Die Acronis Secure Zone ist ein spezielles Volume zur Speicherung von Backups auf demselben Computer, der die Sicherung durchgeführt hat. Die aktuelle Version von Acronis True Image Home 2012 erstellt die Zone als FAT32-Volume.

Wenn Sie in der Registerkarte **Extras und Werkzeuge** auf **Acronis Secure Zone** klicken, sucht das Programm auf allen lokalen Laufwerken nach der Zone. Wenn die Zone gefunden wurde, bietet der Assistent an, diese zu verwalten (Größe oder Kennwort ändern) oder zu löschen. Wenn es keine Zone gibt, werden Sie aufgefordert, eine zu erstellen.

Themen

Acronis Secure Zone.....	194
Speicherort für die Acronis Secure Zone	195
Volumes auswählen	196
Größe der Acronis Secure Zone	196
Die Acronis Secure Zone verwalten	197
Zusammenfassung (Acronis Secure Zone)	199

8.3.1 Acronis Secure Zone

Die Acronis Secure Zone ist ein geschütztes Volume, um Backups auf den Laufwerken einer verwalteten Maschine aufbewahren zu können. Dies ermöglicht Ihnen, ein Laufwerk wiederherzustellen, auf dem gleichzeitig auch die entsprechenden Laufwerk-Backups gespeichert sind.

Wenn Sie eine Acronis Secure Zone erstellen, erscheint ein Symbol unter **Computer (Arbeitsplatz)** (im Bereich **Andere**). Ein Doppelklick auf das Symbol der Acronis Secure Zone öffnet die Secure Zone und zeigt alle darin enthaltenen Backups. Sie können die Zone auch öffnen, indem Sie mit der rechten Maustaste auf das Symbol klicken und dann im Kontextmenü **Öffnen** wählen.

Durch Doppelklick auf ein Backup-Symbol werden alle in diesem Backup enthaltenen Backup-Versionen (vollständig, inkrementell, differentiell) angezeigt. Ein Klick mit der rechten Maustaste auf eine bestimmte Backup-Version öffnet ein Kontextmenü, aus dem Sie gewünschte Aktionen wählen können. Sie können beispielsweise die Befehle 'Durchsuchen', 'Mounten' (bei Image-Backups), 'Wiederherstellen', 'Validieren', 'Aktualisieren', 'Backup entfernen' und 'Backup-Details anzeigen' wählen. Wenn die Acronis Secure Zone kennwortgeschützt ist, erfordert jede andere Aktion als die Ansicht von Backup-Details eine Eingabe des Kennworts. Ein Doppelklick auf ein Backup öffnet das Backup.

Das Kontext-Menü, das per Rechtsklick auf das Acronis Secure Zone-Symbol erscheint, enthält zwei zusätzliche Elemente – **Öffnen** und **Verknüpfung erstellen** (zur Ablage auf dem Desktop).

Die Acronis Secure Zone steht solange als Speicherort für Backup-Dateien zur Verfügung, wie es dort freien Speicherplatz gibt. Reicht der Platz nicht mehr aus, dann werden ältere Archive gelöscht, um Platz zu schaffen.

Acronis True Image Home 2012 verwendet den folgenden Ansatz zur Bereinigung der Acronis Secure Zone:

- Wenn nicht genügend freier Speicher in der Zone vorhanden ist, um ein weiteres Backup abzulegen, zeigt das Programm eine Warnung, dass die Acronis Secure Zone voll ist. Sie können auf **Abbrechen** klicken, um die Aktion abzubrechen. In diesem Fall könnten Sie die Größe der Acronis Secure Zone verändern und das Backup erneut starten. Wenn Sie Speicherplatz in der Zone freigeben wollen, klicken Sie auf **OK** – worauf die älteste Backup-Version des zu erstellenden Typs zusammen mit allen nachfolgenden inkrementellen/differentiellen Backups gelöscht wird. Danach wird die Backup-Aktion erneut gestartet.
- Wenn das Löschen des ältesten Backups nicht genügend Platz freigibt, erhalten Sie die Warnmeldung erneut. Sie können dann das nächstältere Backup löschen (sofern vorhanden) und diesen Vorgang wiederholen, bis alle vorhergehenden Backups gelöscht sind.
- Wenn nach Löschen aller vorhergegangenen Backups der Speicherplatz zur Fertigstellung des Backups immer noch nicht ausreicht, erhalten Sie eine weitere Fehlermeldung und das Backup wird abgebrochen.

Das Programm unterscheidet nur zwei Backup-Arten in der Zone: Image-Backups und dateibasierte Backups. Datei- und E-Mail-Backups werden als Backups auf Dateiebene angesehen. Wenn Sie beispielsweise ein E-Mail-Backup in der Zone haben – und es zur Sicherung eines Ordners nicht genug Platz gibt – dann wird das Programm das E-Mail-Backup löschen, um Platz für das Ordner-Backup zu schaffen.

Sie können die Acronis Secure Zone auch als Storage für die virtuellen Systemänderungen im Try&Decide-Modus verwenden. Die Try&Decide-Daten werden automatisch bereinigt, sobald Sie eine Try&Decide-Sitzung stoppen.

Wenn die Acronis Secure Zone als Zielort für die Daten eines Nonstop Backups verwendet wird, werden diese Daten vom Programm nicht automatisch bereinigt. Sie können Nonstop Backup-Daten jedoch manuell bereinigen. Zu weiteren Informationen siehe Acronis Nonstop Backup-Datenspeicher (Storage) (S. 57).

Damit die Zone bei geplanten Backups nicht überläuft, sollten Sie das Kontrollkästchen **Ältestes Backup löschen, falls in der ASZ nicht genug Speicherplatz ist** bei den Standardoptionen für das geplante Backups aktivieren (unter 'Fehlerbehandlung').

8.3.2 Speicherort für die Acronis Secure Zone

Wenn Sie eine Acronis Secure Zone erstellen, wählen Sie ein Laufwerk bzw. ein Volume, von dem Speicherplatz zur Erstellung der Acronis Secure Zone entnommen wird. Sie können auch freien oder 'nicht zugeordneten' Speicherplatz anderer Volumes verwenden, wenn sich diese Volumes auf dem gewählten Laufwerk befinden. Beachten Sie, dass eine Acronis Secure Zone nur auf Laufwerken vom Typ 'Basis' eingerichtet werden kann; auf dynamischen Laufwerken bzw. Volumes kann sie nicht erstellt werden.

So wählen Sie den Speicherort für die Acronis Secure Zone:

- Wählen Sie ein Laufwerk, um die Acronis Secure Zone darauf zu erstellen.
- Markieren Sie auf dem gewählten Laufwerk ein oder mehrere Volumes, von denen 'nicht zugeordneter' und/oder freier Speicherplatz entnommen werden soll. Die gewählten Volumes werden, falls notwendig, verkleinert, um den freigegebenen Platz an die Acronis Secure Zone zu übergeben.
- Wählen Sie ein Laufwerk bzw. Volumes und klicken Sie dann auf **Weiter**, um zum Schritt Größe der Acronis Secure Zone (S. 196) zu gelangen.

So vergrößern bzw. verkleinern Sie die Acronis Secure Zone:

- Aktivieren Sie die Volumes, deren Speicherplatz zur Vergrößerung der Acronis Secure Zone verwendet werden soll – oder die bei einer Verkleinerung der Acronis Secure Zone den wieder frei werdenden Speicherplatz zugewiesen bekommen. Sie können auch Volumes mit 'nicht zugeordnetem' Speicherplatz wählen.
- Klicken Sie auf **Weiter**, um zum Schritt Größe der Acronis Secure Zone (S. 196) zu gelangen.

8.3.3 Volumes auswählen

Wählen Sie das Volume, dessen Speicherplatz zur Erstellung der Acronis Secure Zone verwendet werden soll. Sie können auch nicht zugeordneten Speicherplatz wählen, um die Zone zu erstellen.

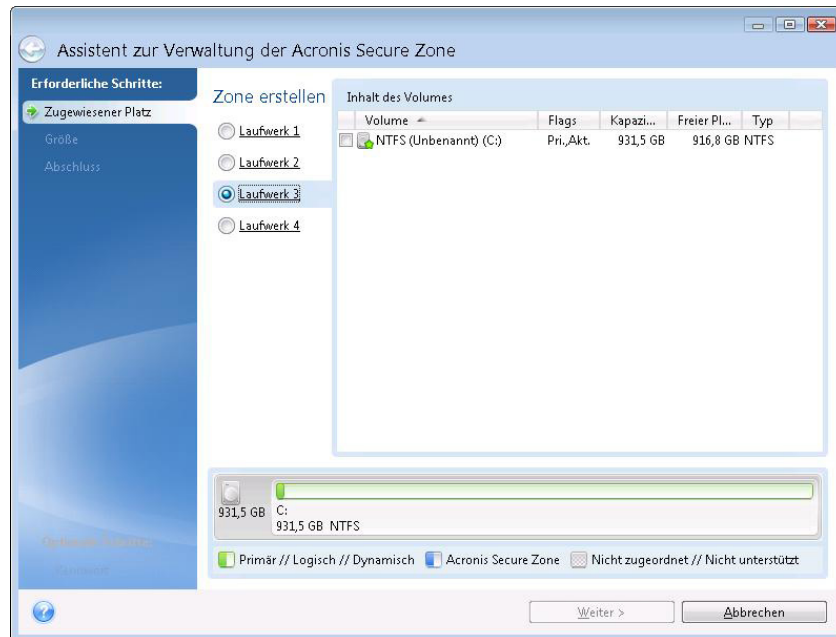

So wählen Sie ein Volume:

- Aktivieren Sie das Kontrollkästchen des entsprechenden Volumes und klicken Sie dann auf **Weiter**.

8.3.4 Größe der Acronis Secure Zone

Sie können die Größe der Acronis Secure Zone anpassen.

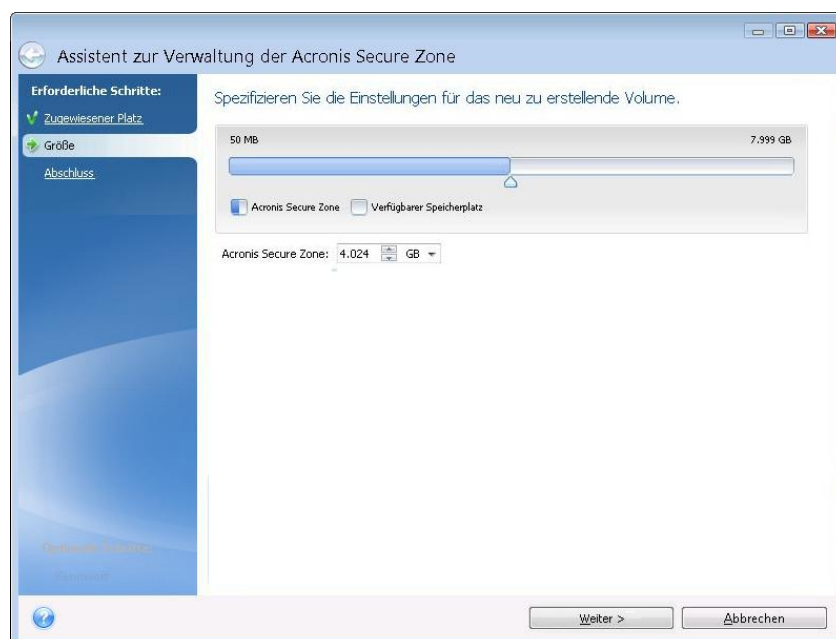

Die minimale Größe der Zone beträgt etwa 50 MB, abhängig von der Geometrie des Laufwerks. Die maximale Größe ist identisch mit dem 'nicht zugeordneten' Speicherplatz – zuzüglich der Größe des freien Speichers auf allen Volumes, die Sie im vorhergehenden Schritt gewählt haben.

Wenn Sie eine Acronis Secure Zone erstellen oder vergrößern, wird das Programm zuerst auf 'nicht zugeordneten' Speicherplatz zurückgreifen. Wenn nicht genug 'nicht zugeordneter' Speicherplatz vorhanden ist, um die gewünschte Größe zu erreichen, werden die gewählten Volumes verkleinert. Größenänderung von Volumes kann einen Neustart erforderlich machen.

Wenn Sie eine Acronis Secure Zone verkleinern und auf dem Laufwerk noch weiterer 'nicht zugeordneter' Speicherplatz vorhanden ist, dann wird dieser gemeinsam mit dem Speicherplatz, der durch die Verkleinerung der Acronis Secure Zone frei wird, den zuvor ausgewählten Volumes zugewiesen. Durch dieses Verhalten verbleibt auf dem Laufwerk kein 'nicht zugeordneter' Speicherplatz.

Beachten Sie, dass bei Verringerung der Systempartitionsgröße unter ein erforderliches Minimum möglicherweise das System nicht mehr booten kann.

So bestimmen Sie die Größe der Acronis Secure Zone:

- Nutzen Sie zur Größenangabe den Schieber oder tragen Sie den gewünschten Wert manuell in das Feld **Größe der Acronis Secure Zone** ein.

8.3.5 Die Acronis Secure Zone verwalten

Sie können die Acronis Secure Zone auch verwalten.

- Vergrößern (S. 197) – wählen Sie diese Option, wenn Sie die Größe einer Acronis Secure Zone erhöhen wollen.
- Verkleinern (S. 197) – wählen Sie diese Option, wenn Sie die Größe einer Acronis Secure Zone verringern wollen.
- Entfernen (S. 199) – wählen Sie diese Option, wenn Sie die Acronis Secure Zone von Ihrem Laufwerk löschen wollen.
- Dateisystem zu NTFS konvertieren (S. 198) – wählen Sie diesen Befehl, wenn Sie das Dateisystem der Zone von FAT32 zu NTFS konvertieren wollen. Dieses Element erscheint nur, wenn Sie die Acronis Secure Zone mit einer früheren Version von Acronis True Image Home 2012 erstellt haben.
- Kennwort ändern (S. 198) – wählen Sie diese Option, wenn Sie das Kennwort für den Zugriff auf die Acronis Secure Zone ändern möchten.

8.3.5.1 Vergrößern

Wählen Sie die Partition, der Speicherplatz für die Vergrößerung der Acronis Secure Zone entnommen wird. Sie können ebenfalls nicht zugeordneten Speicher wählen.

So wählen Sie eine Partition:

- Aktivieren Sie das zugehörige Kontrollkästchen und klicken Sie dann auf **Weiter**.

8.3.5.2 Verkleinern

Wählen Sie eine Partition, der bei der Verkleinerung der Acronis Secure Zone entstehender Speicherplatz zugeteilt werden soll. Sie können auch nicht zugeordneten Speicher erstellen, wenn Sie die Größe der Secure Zone reduzieren.

So wählen Sie eine Partition:

- Aktivieren Sie das zugehörige Kontrollkästchen und klicken Sie dann auf **Weiter**.

8.3.5.3 Schutz der Acronis Secure Zone

An dieser Stelle können Sie einen Kennwortschutz für die Acronis Secure Zone einrichten, um sie vor unbefugtem Zugriff zu schützen.

Das Programm wird bei jeder auf die Acronis Secure Zone bezogenen Aktion das Kennwort erfragen – etwa bei Backup und Recovery, mounten von Images oder validieren von Backups in der Acronis Secure Zone, Größenveränderung und Löschung der Acronis Secure Zone.

Kennwortheinstellungen:

- **Nicht schützen** – Wählen Sie diese Option, wenn Sie keinen Kennwortschutz für die Secure Zone benötigen.
- **Kennwort einrichten** – wählen Sie diese Option, wenn Sie eine Acronis Secure Zone per Kennwort schützen wollen.
 - Geben Sie das Kennwort in das Eingabefeld **Kennwort** ein.
 - Tragen Sie das eben eingetippte Kennwort erneut in das Feld **Bestätigung** ein.
 - Wählen Sie außerdem eine geheime Frage, die Ihnen für den Fall gestellt wird, dass Sie das Kennwort vergessen. Wählen Sie eine der geheimen Fragen von der Liste und geben Sie eine Antwort ein.
- Klicken Sie auf **Weiter**, um fortzufahren.

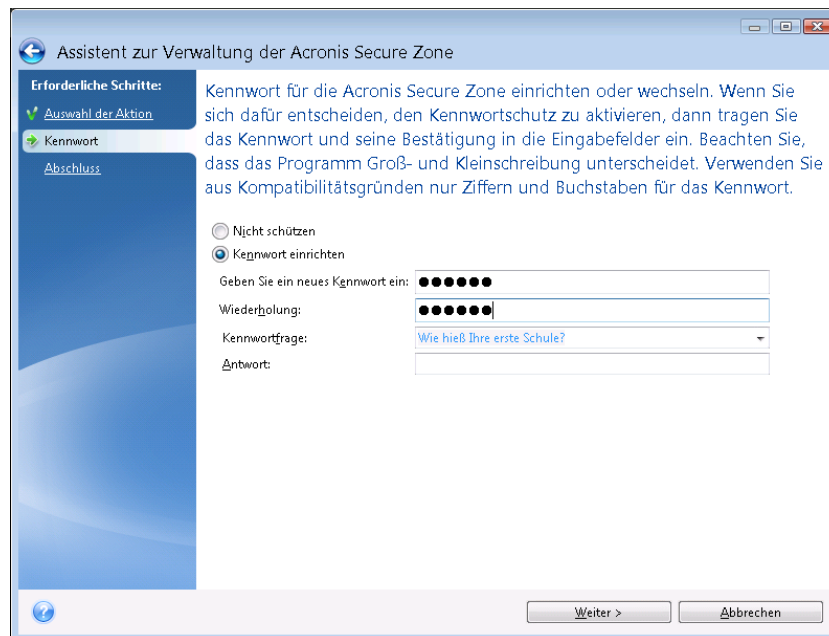

Ein Reparieren oder Updaten von Acronis True Image Home 2012 wird das Kennwort nicht beeinflussen. Wenn Sie das Programm jedoch deinstallieren, ohne vorher die Acronis Secure Zone zu entfernen, wird das Kennwort der Acronis Secure Zone bei einer erneuten Installation zurückgesetzt.

8.3.5.4 Dateisystem zu NTFS konvertieren

Wenn Sie ein Upgrade von einer früheren Acronis True Image Home 2012-Version durchführen und in Ihrem System bereits eine Acronis Secure Zone existiert, können Sie das Dateisystem der Zone von FAT32 zu NTFS konvertieren. Durch eine solche Konvertierung gehen keine bereits in der Acronis

Secure Zone gespeicherten Backups verloren. Sie sollten das Dateisystem der Zone auf jeden Fall konvertieren, wenn Sie vorhaben, die Acronis Secure Zone auch als Storage für Acronis Nonstop Backup zu verwenden.

Wenn Sie das Dateisystem der Acronis Secure Zone zu NTFS konvertieren, wird diese Option bei späteren Starts des Assistenten nicht mehr angezeigt.

8.3.5.5 Acronis Secure Zone entfernen

Wählen Sie die Partitionen, denen Sie den beim Entfernen der Acronis Secure Zone frei werdenden Platz zuordnen möchten. Wenn Sie mehrere Partitionen wählen, dann wird der Platz proportional entsprechend der Partitionsgrößen verteilt.

So wählen Sie eine Partition:

- Aktivieren Sie das zugehörige Kontrollkästchen und klicken Sie dann auf **Weiter**.

Die Acronis Secure Zone kann auch bei der Deinstallation des Programms entfernt werden. Sie haben dabei die Wahl, ob Sie das Programm mit oder ohne gleichzeitiges Entfernen der Acronis Secure Zone deinstallieren möchten.

Die Löschung der Acronis Secure Zone zerstört automatisch alle in der Zone gespeicherten Backups.

8.3.6 Zusammenfassung (Acronis Secure Zone)

Das Fenster Zusammenfassung (Acronis Secure Zone) zeigt eine Liste mit den auszuführenden Aktionen. Aktionen zur Erstellung oder Verwaltung der Acronis Secure Zone können einen Neustart erfordern. In diesem Fall werden Sie nach Klick auf die Schaltfläche **Fertig stellen** aufgefordert, den Neustart zu bestätigen.

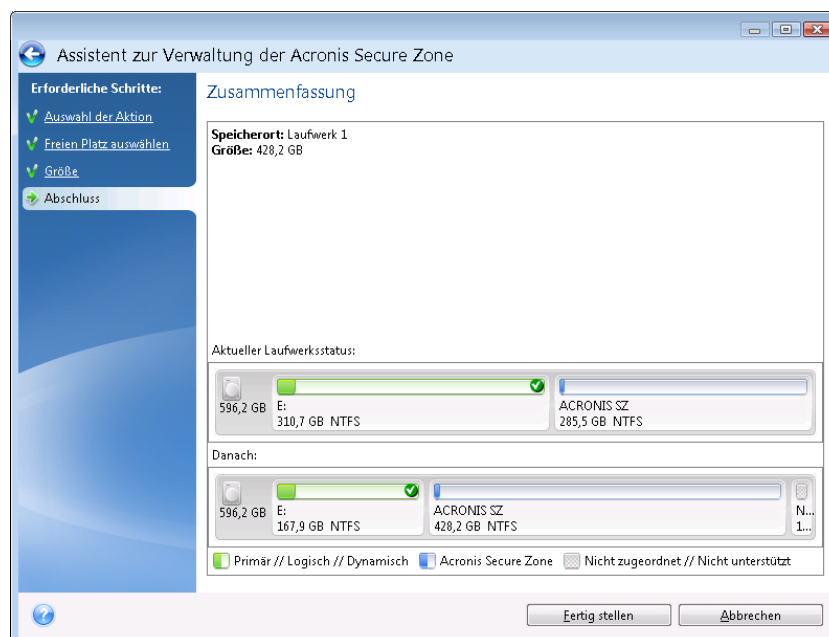

Klicken Sie auf die Schaltfläche **Fertig stellen**, um die aufgelisteten Aktionen zu starten.

Klicken Sie auf die Schaltfläche **Optionen**, wenn Sie die Acronis Secure Zone per Kennwort schützen wollen.

Klicken Sie auf **Abbrechen**, um den Assistenten zu verlassen, ohne eine Aktion auszuführen.

8.4 Ein Laufwerk klonen

Themen

Allgemeine Informationen	200
Sicherheit	200
Modus für das Klonen wählen	201
Auswahl des Quelllaufwerks	202
Auswahl des Ziellaufwerks	203
Methoden zum Verschieben	203
Datenmigration	204
Manuelle Partitionierung	204
Zusammenfassung (Laufwerk klonen)	206

8.4.1 Allgemeine Informationen

Es kann vorkommen, dass Ihre Festplatte (oder ähnliches Laufwerk) nicht mehr genügend Speicherplatz für Betriebssystem und installierte Anwendungen hat, wodurch Software-Updates und Neuinstallationen von Anwendungen blockiert werden. In diesem Fall müssen Sie das System normalerweise auf ein Laufwerk höherer Kapazität übertragen.

Um das System zu übertragen, müssen Sie zuerst das neue Laufwerk in den Computer einbauen. Verfügt Ihr Computer über keinen Einschub für eine weitere Festplatte (oder ähnliches Laufwerk), dann können Sie sie temporär anstelle Ihres CD-Laufwerkes installieren oder eine USB-Verbindung zum externen Ziellaufwerk verwenden. Wenn das nicht möglich ist, können Sie das Laufwerk durch Erstellung eines Disk-Images klonen und dieses dann auf ein neues Laufwerk mit größeren Volumes (Partitionen) wiederherstellen.

In der Programmanzeige werden beschädigte Volumes in der oberen linken Ecke mit einem weißen Kreuz auf rotem Kreis gekennzeichnet. Bevor Sie mit dem Klonen beginnen, sollten Sie mit den passenden Tools des Betriebssystems nach Laufwerksfehlern suchen und gefundene Fehler korrigieren lassen.

Um beste Ergebnisse zu erreichen, installieren Sie das neue Ziellaufwerk dort, wo Sie es später verwenden wollen – und das Quelllaufwerk an einem anderen Ort, z.B. in einem externen USB-Gehäuse. Diese Empfehlung ist besonders für Notebooks wichtig.

Es wird außerdem dringend empfohlen, zur Sicherheit ein Backup des gesamten ursprünglichen Laufwerks zu erstellen. Das könnte die Rettung für Ihre Daten bedeuten, falls mit dem ursprünglichen Laufwerk beim Klonen etwas schief geht. Informationen zur Erstellung eines solchen Backups finden Sie unter Laufwerke und Volumes per Backup sichern (S. 46). Denken Sie unbedingt daran, das Backup nach dem Erstellen zu validieren.

So klonen Sie ein Laufwerk:

- Öffnen Sie auf der Startseite die Registerkarte **Extras und Werkzeuge** und klicken Sie auf **Laufwerk klonen**.
- Folgen Sie den Schritten des **Assistenten zum Klonen von Laufwerken**:

8.4.2 Sicherheit

Beachten Sie Folgendes: Sollte es während des Transfers zu einem Stromausfall kommen oder Sie versehentlich den **Reset**-Schalter des Computers drücken, wird die Prozedur unvollständig sein und müssen Sie die Festplatte erneut partitionieren und formatieren oder klonen.

Es gehen jedoch keine Daten verloren, weil von der Original-Festplatte nur gelesen wird (an den Partitionen werden keine Veränderungen vorgenommen). Die Prozedur zur Systemübertragung führt

zu keinerlei Veränderung am Original-Laufwerk. Nach Abschluss der Prozedur können Sie das alte Laufwerk formatieren oder alle auf diesem enthaltenen Daten sicher auslöschen. Verwenden Sie für diese Aufgabe Werkzeuge von Windows oder den Acronis DriveCleanser.

Unabhängig davon ist es empfehlenswert, solange keine Daten von der alten Festplatte zu löschen, bis Sie sicher sind, dass alles korrekt übertragen wurden, der Computer von der neuen Platte bootet und alle Anwendungen arbeiten.

8.4.3 Modus für das Klonen wählen

Für das Klonen sind zwei Modi verfügbar:

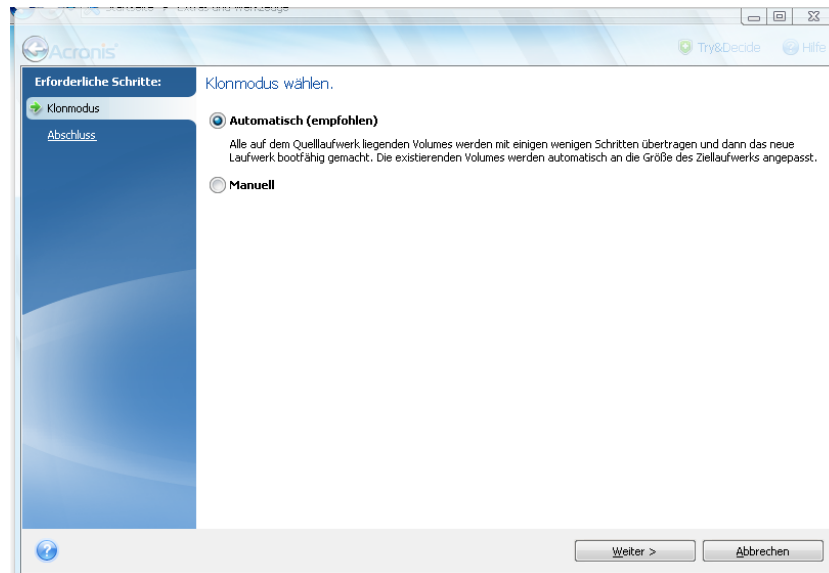

- **Automatisch** (in den meisten Fällen empfohlen). Im automatischen Modus müssen Sie lediglich einige einfache Aktionen zum Transfer aller Daten auf ein neues Laufwerk durchführen, einschließlich der Volume-Struktur, Dateien und Ordner. Wenn das alte Laufwerk bootfähig war, wird es auch das neue wieder sein.
- **Manuell**. Der manuelle Modus bietet mehr Flexibilität beim Datentransfer. Der manuelle Modus ist vor allem dann nützlich, wenn die Partitionsstruktur des neuen Laufwerks geändert werden soll.

Wenn das Programm zwei Laufwerke findet, eine partitioniert und die andere nicht, erkennt es automatisch das partitionierte Laufwerk als Quelle und das unpartitionierte Laufwerk als Ziel. In diesem Fall werden die nächsten Schritte übersprungen und Sie gelangen zum Bildschirm mit der Zusammenfassung des Klonens.

8.4.4 Auswahl des Quelllaufwerks

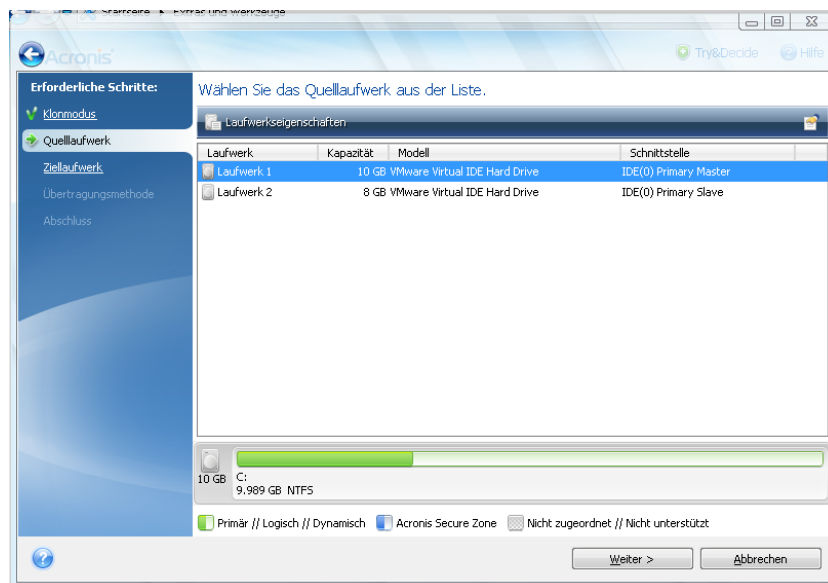

Sie können das Quell- und Ziellaufwerk unter Verwendung der im Fenster angezeigten Informationen festlegen (Laufwerksnummer, Kapazität, Bezeichnung, Informationen zu Volumes und Dateisystem). Findet das Programm mehrere partitionierte Laufwerke, dann wird es nach dem Quelllaufwerk fragen (d.h. das ältere Datenlaufwerk).



Acronis True Image Home 2012 unterstützt nicht das Klonen dynamischer Laufwerke.

- Wählen Sie das Quelllaufwerk und klicken Sie auf **Weiter**, um fortzufahren.

Informationen zu Laufwerken und Volumes einsehen

-  Spalten – wählen Sie die angezeigten Spalten. Sie können die Spaltenbreite ändern, wenn Sie die Spaltengrenze mit der Maus verschieben.
-  Laufwerkseigenschaften (ebenfalls im Kontextmenü enthalten, das Sie mit einem Klick der rechten Maustaste auf ein Objekt aktivieren) – öffnet die Eigenschaften des gewählten Volumes oder Laufwerks in einem Fenster.

Dieses Fenster hat zwei Bereiche. Der linke Bereich enthält einen Eigenschaften-Verzeichnisbaum, der rechte zeigt nach Auswahl eines Eintrags die Eigenschaften im Detail. Die Laufwerksinformationen beinhalten physikalische Parameter (Verbindungstyp, Gerätetyp, Größe usw.); Volume-Informationen beinhalten sowohl physikalische (Sektoren, Ort usw.) wie auch logische Parameter (Dateisystem, freier Speicherplatz, zugeordneter Buchstabe usw.).

8.4.5 Auswahl des Ziellaufwerks

Nach dem Quelllaufwerk müssen Sie das Ziellaufwerk angeben, auf das die Daten übertragen werden sollen. Das bereits gewählte Laufwerk erscheint ausgegraut und steht nicht mehr zur Auswahl zur Verfügung.

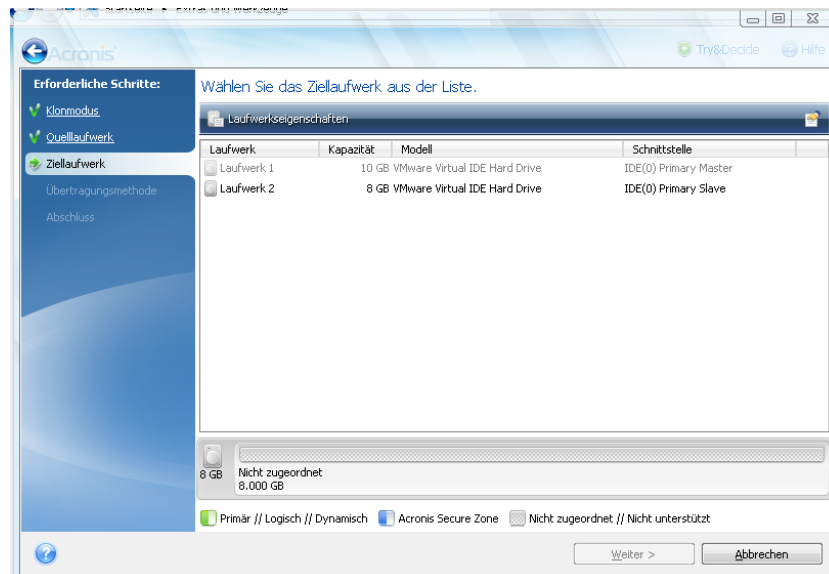

- Wählen Sie das Ziellaufwerk und klicken Sie auf **Weiter**, um fortzufahren.

An dieser Stelle überprüft das Programm, ob das Ziellaufwerk frei ist. Wenn nicht, erscheint ein Bestätigungsfenster, welches Sie darauf aufmerksam macht, dass auf dem Ziellaufwerk Volumes mit möglicherweise nützlichen Daten vorliegen. Um das Löschen der Volumes zu bestätigen, klicken Sie auf **OK**.

*Beachten Sie, dass zu diesem Zeitpunkt keine realen Veränderungen vorgenommen oder Daten gelöscht werden! Das Programm erzeugt lediglich ein Skript für den Klonvorgang. Die tatsächlichen Änderungen erfolgen erst, wenn Sie auf **Fertig stellen** klicken.*

Wenn ein vorhandenes Laufwerk unpartitioniert ist, erkennt das Programm dieses automatisch als Ziellaufwerk und überspringt den nächsten Schritt.

8.4.6 Methoden zum Verschieben

Wenn Sie den manuellen Modus zum Klonen gewählt haben, bietet Ihnen Acronis True Image Home 2012 die folgenden Methoden zum Verschieben der Daten:

- **Wie vorliegend** – für jedes alte Volume wird ein neues Volume erstellt, mit gleicher/gleichem Größe, Volume-Typ, Dateisystem und Volume-Bezeichnung. Der ungenutzte Speicherplatz wird zu 'nicht zugeordnet'.
- **Proportional** – der neue Speicherplatz des Laufwerks wird proportional zwischen den geklonten Volumes verteilt

- **Manuell** – Sie können die Größe und andere Parameter für das neue Laufwerk selbst bestimmen

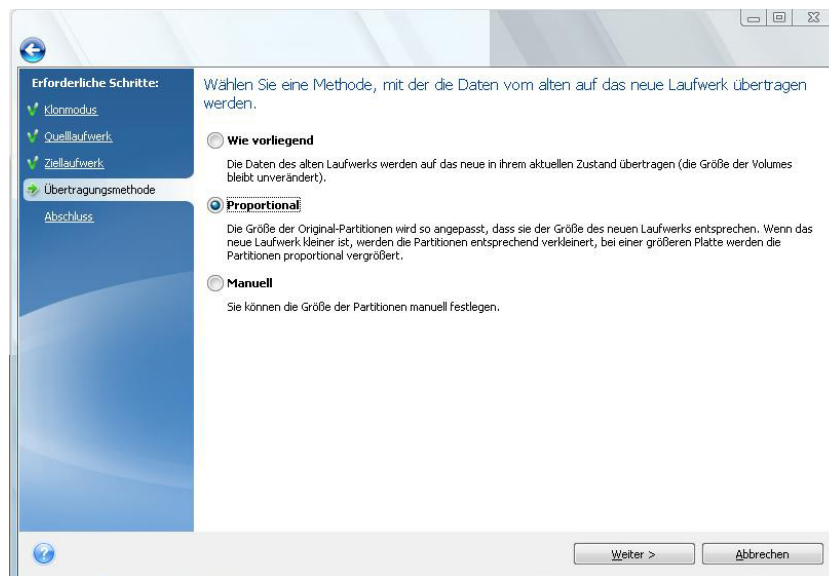

Wenn Sie wählen, die Informationen „Wie vorliegend“ zu übertragen, wird für jedes alte ein neues Volume erstellt, mit gleicher/gleichem Größe, Volume-Typ, Dateisystem und Volume-Bezeichnung. Der ungenutzte Speicherplatz wird zu 'nicht zugeordnetem'. Anschließend können Sie den 'nicht zugeordneten' Speicherplatz verwenden, um mit speziellen Werkzeugen wie Acronis Disk Director Suite neue Volumes zu erstellen oder existierende Volumes zu vergrößern.

Eine Übertragung „Als Originalabbild“ empfiehlt sich üblicherweise nicht, weil dies zu viel 'nicht zugeordnetem' Speicherplatz auf dem neuen Laufwerk führt. Mit der Methode „Wie vorliegend“ kann Acronis True Image Home 2012 auch nicht unterstützte und beschädigte Dateisysteme übertragen.

Wenn Sie die Daten proportional übertragen, wird jedes Volume entsprechend der Proportionen von alter und neuer Laufwerkskapazität vergrößert.

FAT16-Volumes werden jedoch weniger als andere vergrößert, da sie ein Größenlimit von 4 GB haben.

Abhängig von der gewählten Kombination fahren Sie mit dem Fenster 'Zusammenfassung (Laufwerk klonen)' fort oder dem Schritt 'Laufwerkslayout ändern' (siehe unten).

8.4.7 Datenmigration

Acronis True Image Home 2012 ermöglicht Ihnen, für ein Ziellaufwerk nach Abschluss einer Klon-Aktion das Partitionslayout zu wählen.

8.4.8 Manuelle Partitionierung

Die manuelle Übertragungsmethode ermöglicht Ihnen, die Volumes (Partitionen) des neuen Laufwerks in der Größe anzupassen. Als Standard ändert das Programm die Größen proportional.

In diesem Fenster wird das Quelllaufwerk als Rechteck visualisiert; das schließt seine Volumes, vorhandenen 'nicht zugeordneten' Speicherplatz und das neue Laufwerkslayout mit ein.

Neben der Laufwerksnummer sehen Sie Informationen zur Kapazität, der Bezeichnung, vorhandenen Volumes und dem Dateisystem. Verschiedene Volume-Typen (einschließlich primäre und logische) sowie 'nicht zugeordneter' Speicherplatz werden über unterschiedliche Farben gekennzeichnet.

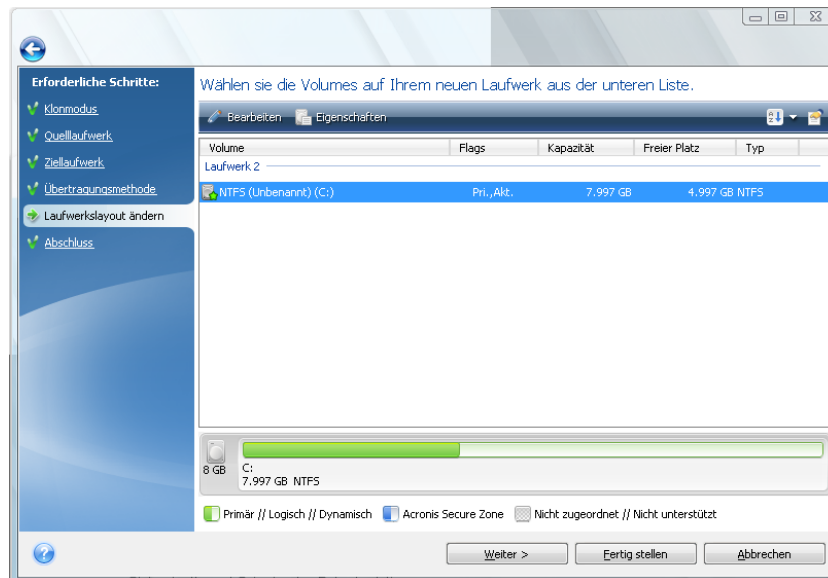

Klicken Sie mit der rechten Maustaste auf das vorhandene Volume und wählen Sie im Kontextmenü den Befehl **Bearbeiten**, um Größe, Volume-Typ und Bezeichnung ändern zu können. Daraufhin öffnet sich das Fenster 'Volume-Einstellungen'.

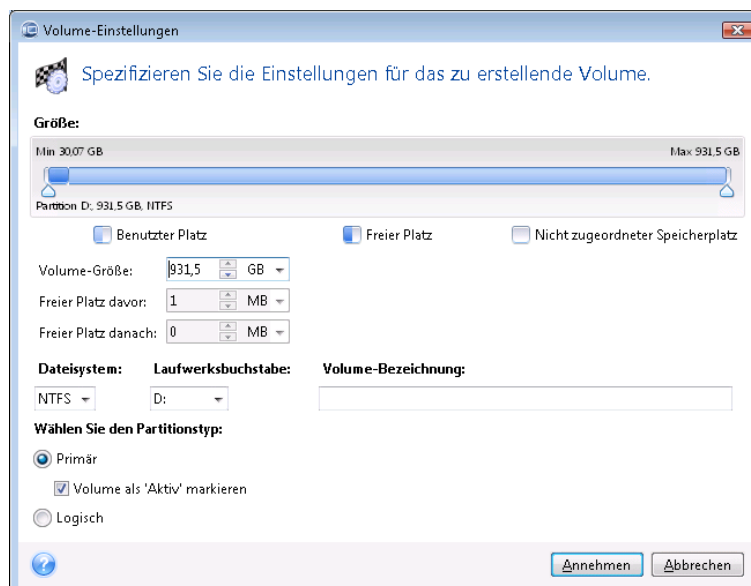

Dazu können Sie Werte manuell in die Felder **Freier Platz davor**, **Volume-Größe**, **Freier Platz danach** eingeben oder die (grafischen) Volume-Begrenzungen per Maus verschieben.

Wenn der Mauszeiger in zwei vertikale Linien mit Pfeilen nach rechts und links umschaltet, steht er über einer Volume-Begrenzung, worauf Sie diese zur Größenanpassung verschieben können. Wenn der Mauszeiger in vier Pfeile umschaltet, bezieht er sich auf das Volume und Sie können diese nach links oder rechts verschieben (für den Fall, dass nicht zugeordneter Speicher benachbart zum Volume liegt).

Wenn Sie die neue Position und Größe eingestellt haben, klicken Sie auf **Annehmen**. Sie gelangen daraufhin wieder zurück zum Fenster 'Laufwerkslayout ändern'. Möglicherweise müssen Sie einige

weitere Anpassungen zur Größe und Position durchführen, bevor Sie das von Ihnen gewünschte Layout erhalten.

Wenn Sie auf **Weiter** klicken, gelangen Sie zum Fenster 'Zusammenfassung (Laufwerk klonen)'.

Achtung!

Sollten Sie an dieser Stelle in der Seitenleiste auf irgendeinen vorherigen Assistentenschritt klicken, werden alle vorgenommenen Änderungen zu Größe und Position zurückgesetzt, so dass Sie diese bei Bedarf neu vornehmen müssen.

8.4.9 Zusammenfassung (Laufwerk klonen)

Das Fenster 'Zusammenfassung (Laufwerk klonen)' zeigt Informationen über das Quelllaufwerk (Volumes sowie 'nicht zugeordneter' Speicherplatz) und das entstehende Layout des Ziellaufwerks als grafische Illustrationen (Rechtecke) an. Zusammen mit Laufwerksnummer sind einige weitere Informationen zu sehen: Laufwerkskapazität, Bezeichnung, Information zu Volumes und Dateisystem.

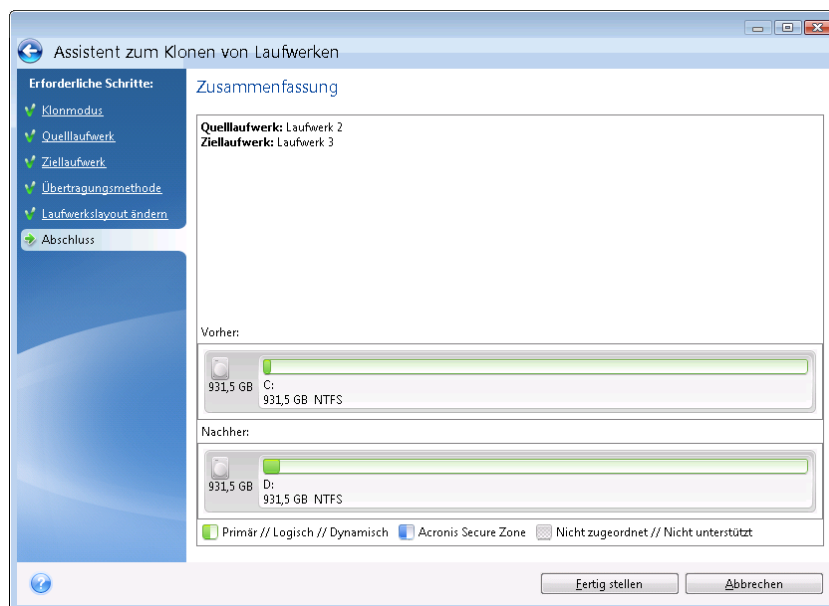

- Klicken Sie auf **Fertig stellen**, um die Aktion 'Laufwerk klonen' zu starten.
- Klicken Sie alternativ auf **Abbrechen**, um die Prozedur zu verwerfen und zum Programmhauptfenster zurückzukehren.

Das Klonen eines Laufwerks, welches das gegenwärtig aktive Betriebssystem enthält, erfordert einen Neustart. In diesen Fällen werden Sie nach dem Klick auf **Fertig stellen** noch gefragt, ob Sie den Neustart ausführen möchten. Eine Ablehnung des Neustarts führt zum Abbruch der kompletten Prozedur. Nach Abschluss des Klonvorgangs erhalten Sie die Option, den Computer durch Drücken einer beliebigen Taste auszuschalten. Das gibt Ihnen die Möglichkeit, die Position der Master- bzw. Slave-Jumper zu verändern und eines der Laufwerke zu entfernen.

Das Klonen eines 'Nicht-System'-Laufwerks oder eines Laufwerks, welches ein derzeit nicht aktives Betriebssystem enthält, wird ohne erforderlichen Neustart ausgeführt. Durch ein Klick auf **Fertig stellen** startet Acronis True Image Home 2012 das Klonen des alten auf das neue Laufwerk; ein zusätzliches Fenster gibt Auskunft über den Aktionsverlauf. Sie können diese Prozedur mit einem Klick auf **Abbrechen** stoppen. In dem Fall müssen Sie das Laufwerk erneut partitionieren und formatieren oder das Verfahren zum Klonen von Laufwerken wiederholen. Nach Abschluss der Klon-Aktion sehen Sie eine Meldung mit dem Ergebnis.

8.5 Ein neues Laufwerk hinzufügen

Wenn Sie nicht ausreichend Platz haben, um Ihre Daten zu speichern, dann können Sie entweder Ihre alte Festplatte (oder ähnliche Laufwerke) gegen eine neue, größere austauschen (der Datentransfer auf neue Laufwerke ist an anderer Stelle beschrieben) oder einfach nur ein neues Laufwerk als Datenspeicher hinzufügen, während das System auf dem bisherigen Laufwerk verbleibt. Falls im Computer Platz für ein weiteres Laufwerk ist, ist es einfacher, ein neues hinzuzufügen als das bisherige zu klonen.

Um eine Festplatte bzw. ähnliches Laufwerk hinzuzufügen, müssen Sie diese zuerst an den Computer anschließen.

So fügen Sie ein neues Laufwerk hinzu:

- Öffnen Sie die Registerkarte **Extras und Werkzeuge** und klicken Sie dann auf **Laufwerk hinzufügen**.
- Folgen Sie den Anweisungen des Assistenten zum Hinzufügen neuer Laufwerke:

*Falls Sie eine 32-Bit-Version von Windows XP einsetzen, dann umfasst der Assistent nicht den Schritt **Initialisierungsoptionen**, da dieses Betriebssystem GPT-Laufwerke nicht unterstützt.*

Themen

Ein Laufwerk auswählen	207
Wahl der Initialisierungsmethode.....	208
Neue Volumes erstellen.....	209
Zusammenfassung (Laufwerk hinzufügen)	212

8.5.1 Ein Laufwerk auswählen

Wählen Sie die Festplatte (oder ein ähnliches Laufwerk), die Sie neu an den Computer angeschlossen haben. Wenn Sie mehrere Laufwerke neu angeschlossen haben, wählen Sie eins aus und klicken Sie dann auf **Weiter**, um fortzufahren. Die anderen Laufwerke können Sie später berücksichtigen, nach einem Neustart des 'Assistenten zum Hinzufügen neuer Laufwerke'.

Sollten sich auf dem Ziellaufwerk bereits Volumes (Partitionen) befinden, müssen diese gelöscht werden. Wenn auf dem hinzugefügten Laufwerk bereits Volumes vorhanden sind, informiert Acronis True Image Home 2012 Sie mit einer Warnmeldung. Klicken Sie auf **OK**, um auf dem hinzugefügten Laufwerk vorliegende Volumes (Partitionen) zu löschen.

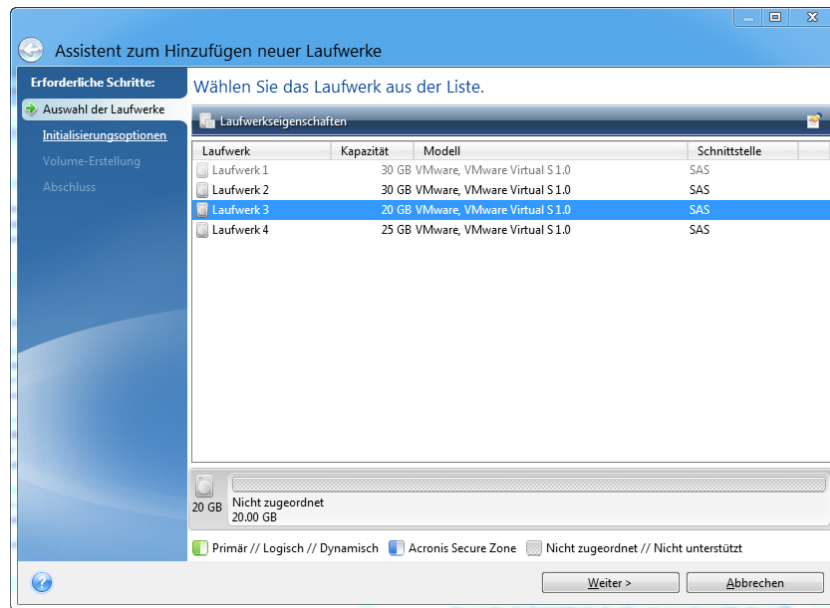

Sie können zudem die Eigenschaften aller im System vorhandenen Laufwerke einsehen, z.B. Name und Modell, Kapazität, Dateisystem und verwendete Schnittstelle.

8.5.2 Wahl der Initialisierungsmethode

Acronis True Image Home 2012 unterstützt die Partitionsschemata MBR und GPT. Die GUID-Partitionstabelle (GPT) ist ein neues Laufwerk-Partitionsschema, das Vorteile gegenüber dem älteren MBR-Partitionsschema bringt. Wenn Ihr Betriebssystem GPT-Laufwerke unterstützt, können Sie das neue Laufwerk als ein GPT-Laufwerk initialisieren.

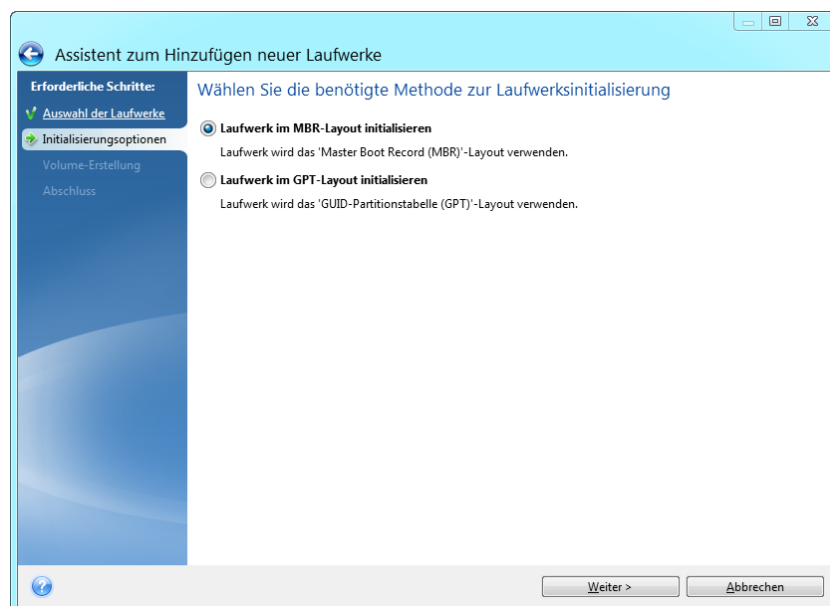

- Um ein GPT-Laufwerk hinzuzufügen, klicken Sie auf **Laufwerk im GPT-Layout initialisieren**.

- Um ein MBR-Laufwerk hinzuzufügen, klicken Sie auf **Laufwerk im MBR-Layout initialisieren**.

Falls Sie eine 32-Bit-Version von Windows XP einsetzen, dann steht die GPT-Initialisierungsmethode nicht zur Verfügung und der Schritt **Initialisierungsoptionen** wird nicht angezeigt.

Klicken Sie nach Wahl der gewünschten Initialisierungsmethode auf **Weiter**.

8.5.3 Neue Volumes erstellen

Ein neues Laufwerk muss partitioniert werden, damit sein Speicherplatz verwendet werden kann. Partitionieren ist ein Prozess, bei dem Speicherplatz des Laufwerks in logische Abschnitte (Volumes oder Partitionen genannt) unterteilt wird. Jeder logischer Abschnitt (Volume/Partition) kann wie ein separates Laufwerk mit eigenem Buchstaben, Dateisystem usw. fungieren. Selbst wenn Sie nicht vorhaben, Ihre Laufwerke in logische Abschnitte zu unterteilen, muss sie partitioniert werden, damit das Betriebssystem weiß, dass das Laufwerk 'in einem Stück' verwendet werden soll.

Zu Anfang wird der komplette Laufwerksspeicher vom Typ 'nicht zugeordnet' sein (auch 'nicht zugewiesen' oder 'verfügbar' genannt). Das ändert sich, sobald Sie neue Volumes (Partitionen) hinzugefügt haben.

So erstellen Sie ein neues Volume:

- Wählen den 'nicht zugeordneten' Speicherplatz und klicken Sie im oberen Fensterbereich auf **Neues Volume erstellen** – oder klicken Sie alternativ mit der rechten Maustaste auf den 'nicht zugeordneten' Speicher und wählen den Befehl **Neues Volume erstellen** aus dem Kontextmenü.
- Legen Sie folgende Einstellungen für das zu erstellende Volume fest:
 - Größe des neuen Volumes,
 - Dateisystem des neuen Volumes,
 - Volume-Typ (nur für MBR-Laufwerke verfügbar),
 - Laufwerksbuchstabe und Volume-Bezeichnung.

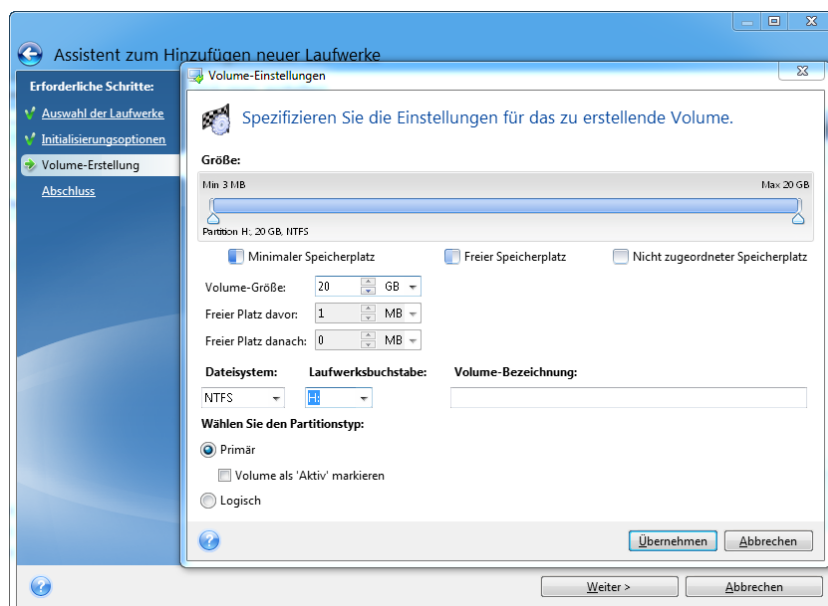

Wenn Sie dem neuen Volume den gesamten 'nicht zugeordneten' Speicherplatz des Laufwerks zuweisen, wird die Schaltfläche **Neues Volume erstellen** ausgeblendet.

8.5.3.1 Volume-Einstellungen

Spezifizieren Sie die Einstellungen für das neu zu erstellende Volume.

Größe

Sie können Größe und Position des zu erstellenden Volumes anpassen.

Wenn Sie die Volume-Größe ändern wollen:

- Zeigen Sie auf die Begrenzungen des Volumes. Wenn der Mauszeiger in zwei vertikale Linien mit Pfeilen nach rechts und links umschaltet, steht er über einer Volume-Begrenzung.
- Drücken Sie die linke Maustaste und ziehen Sie die Volume-Begrenzungen, um die Volume-Größe anzupassen.

Sie können die Volume-Größe außerdem manuell einstellen, indem Sie den gewünschten Wert in das Feld **Volume-Größe** eingeben.

Wenn Sie die Position des Volumes ändern wollen:

- Zeigen Sie mit der Maus auf das Volume. Der Cursor verändert sich zu einem Fadenkreuz.
- Drücken Sie die linke Maustaste und ziehen Sie das Volume, bis Sie in den Feldern **Freier Platz davor** bzw. **Freier Platz danach** die gewünschte Größe erhalten. Sie können die Menge des 'nicht zugeordneten' Speicherplatzes vor und hinter dem gewählten Volume auch dadurch einstellen, dass Sie den benötigten Wert manuell in die betreffenden Felder eintragen.

Wenn Sie ein oder mehrere logische Volumes erstellen, wird das System etwas 'nicht zugeordneten' Speicher für die Erfordernisse des Systems vor dem/den erstellten Volume(s) einrichten. Wenn Sie ein primäres Volume oder ein primäres gemeinsam mit einem logischen Volume einrichten, wird kein 'nicht zugeordneter' Speicherplatz reserviert.

Dateisystem

Wählen Sie den Dateisystemtyp für das zu erstellende Volume. Verschiedene Volumes können auch verschiedene Arten von Dateisystemen haben.

Sie können das Volume entweder unformatiert belassen oder zwischen folgenden Dateisystemen wählen:

- **NTFS** – ist das zu Windows 2000, Windows XP, Windows Vista und Windows 7 gehörende Dateisystem. Wählen Sie diese Variante, wenn Sie mit diesen Betriebssystemen arbeiten. Beachten Sie, dass Windows 95/98/Me und DOS nicht auf NTFS-Volumes zugreifen können.
- **FAT 32** – ist eine verbesserte 32-Bit-Version des Dateisystems FAT, die Volumes bis 2 TB unterstützt.
- **FAT 16** ist ein natives DOS-Dateisystem. Die meisten Betriebssysteme erkennen es. Wenn Ihr Laufwerk aber größer als 4 GB ist, können Sie es nicht mit FAT16 formatieren.
- **Ext2** – ist ein natives Dateisystem von Linux. Es ist schnell genug, aber kein Journaling-Dateisystem.
- **Ext3** – offiziell mit Red Hat Linux Version 7.2 eingeführt, ist Ext3 ein Journaling-Dateisystem von Linux. Es ist vorwärts und rückwärts kompatibel mit Linux Ext2. Es hat multiple Journaling-Modi sowie eine breite Cross-Plattform-Kompatibilität mit 32-Bit- und 64-Bit-Architekturen.
- **Ext4** ist ein neues Dateisystem von Linux. Gegenüber dem Ext3-Dateisystem weist es Verbesserungen auf. Es ist vollständig abwärtskompatibel zu Ext2 und Ext3. Allerdings ist Ext3 nur teilweise vorwärtskompatibel zu Ext4.

- **ReiserFS** – ist ein Journaling-Dateisystem für Linux. Es ist üblicherweise zuverlässiger und schneller als Ext2. Wählen Sie dieses System für Volumes, die unter Linux Daten (Dokumente usw.) aufnehmen sollen.
- **Linux Swap** – ist ein Dateisystem für das Auslagerungs-Volume von Linux. Wählen Sie diese Einstellung, um mehr Platz für die Auslagerungsdateien von Linux bereitzustellen.

Laufwerksbuchstabe

Wählen Sie einen Buchstaben aus dem Listenfeld, der dem zu erstellenden Volume zugewiesen wird. Wenn Sie **Auto** auswählen, weist das Programm den ersten freien Laufwerksbuchstaben in alphabetischer Reihenfolge zu.

Volume-Bezeichnung

Eine Volume-Bezeichnung (auch Laufwerksbezeichnung genannt) ist ein kurzer Name, den Sie einem Volume zur besseren Unterscheidung von anderen zuweisen können. So kann beispielsweise ein Volume 'System' genannt werden (Volume für das Betriebssystem) oder 'Programme' (Volume für Anwendungen) oder 'Daten' (Volume für Dokumente) usw. (die Volume-Bezeichnung ist ein optionales Attribut).

Volume-Typ (diese Einstellungen sind nur für MBR-Laufwerke verfügbar)

Wählen Sie den Typ des zu erstellenden Volumes. Sie können das neue Volume als primär oder logisch definieren.

- **Primär** – wählen Sie diese Option, wenn Sie von diesem Volume ein Betriebssystem booten möchten. Wenn nicht, ist es besser, das neue Volume als logisches Laufwerk einzurichten. Es sind nur vier primäre Volumes je Laufwerk möglich – oder drei primäre und ein erweitertes Volume.
Beachten Sie: Wenn Sie mehrere primäre Volumes haben, wird nur eines aktiv sein, die anderen primären Volumes werden versteckt und sind für das Betriebssystem unsichtbar.
 - **Volume als 'Aktiv' markieren** – ein aktives Volume wird zum Laden eines Betriebssystems verwendet. Wenn Sie ein Volume ohne installiertes Betriebssystem als aktiv kennzeichnen, kann bewirken, dass der Computer nicht mehr bootet.
- **Logisch** – wählen Sie diesen Parameter, wenn Sie auf dem Laufwerk kein Betriebssystem installieren und davon starten möchten. Ein logisches Volume ist Teil eines physikalischen Laufwerks, der partitioniert und als unabhängiger Abschnitt eingerichtet wurde, so dass er wie ein eigenständiges Laufwerk verwendet werden kann.

Klicken Sie nach dem Einrichten der Einstellungen für das zu erstellende Volume auf **Annehmen**, um fortzufahren.

8.5.4 Zusammenfassung (Laufwerk hinzufügen)

Die Zusammenfassung für die Aktion 'Laufwerk hinzufügen' zeigt Informationen in grafischer Form (Rechtecke) über das Layout des neuen Laufwerks vor und nach der Partitionierung an.

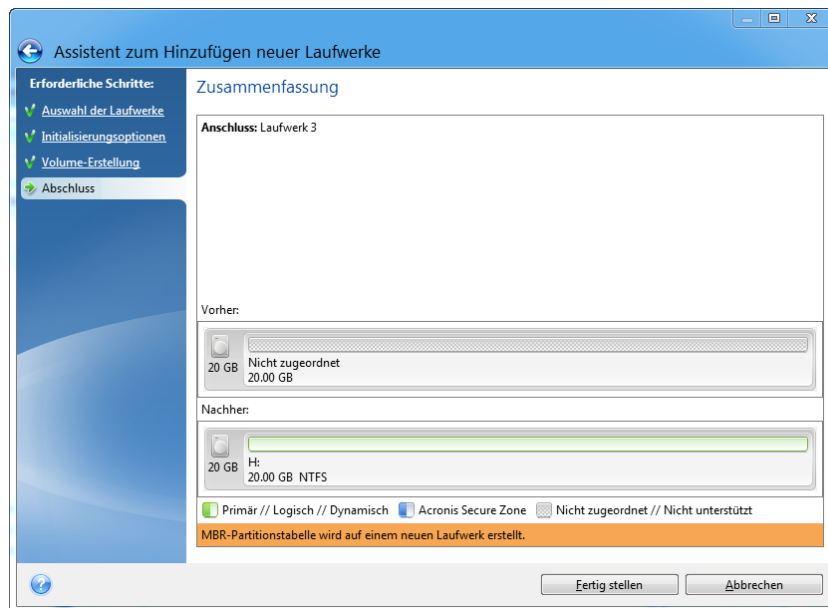

- Klicken Sie auf **Fertig stellen**, um mit der Erstellung der neuen Volume(s) zu beginnen.
- Klicken Sie alternativ auf **Abbrechen**, um die Prozedur zu verwerfen und zum Programmhauptfenster zurückzukehren.

Nach dem Klick auf **Fertig stellen** beginnt Acronis True Image Home 2012 mit dem Erstellen des neuen oder neuer Volumes; ein zusätzliches Fenster gibt Auskunft über den Aktionsverlauf. Sollten Sie diesen Prozess durch Klick auf **Abbrechen** stoppen, dann müssen Sie das neue Laufwerk erneut partitionieren und formatieren – oder die Prozedur zum Hinzufügen neuer Laufwerke neu durchführen.

*Bevor Sie auf **Fertig stellen** klicken, können Sie außerdem die Seitenleiste verwenden, um durch die Schritte des **Assistent zum Hinzufügen neuer Laufwerke** zu navigieren und so Änderungen vorzunehmen.*

8.6 Acronis Extended Capacity Manager

Mit dem Acronis Extended Capacity Manager kann das Betriebssystem große Laufwerke mit MBR-Partitionsschema unterstützen. Sie können den Speicherplatz oberhalb von 2 TB nutzen. Dieser freie Speicher wird wie ein separates Laufwerk erkannt, welches das Betriebssystem und die Anwendungen nutzen können, als wäre es ein reguläres physikalisches Festplattenlaufwerk.

Der Assistent des Acronis Extended Capacity Managers zeigt alle Laufwerke (nicht zugeordnet oder mit MBR-Partitionsschema) größer als 2 TB an. Sie können sehen, wie viel Speicherplatz Windows erkennt und zugeordnet hat. Dieser Speicherplatz wird im Assistenten als 'Windows Native Capacity' bezeichnet.

Der Speicherplatz oberhalb von 2 TB wird als 'Extended Capacity' angezeigt. Wenn Sie diese Laufwerke mit erweiterter Kapazität (Extended Capacity Disks) aktiviert haben, ist der Speicherplatz für das Betriebssystem sichtbar und steht für die Laufwerksverwaltung zur Verfügung.

1. Um den Acronis Extended Capacity Manager zu starten, öffnen Sie die Registerkarte **Extras und Werkzeuge** und klicken dann auf **Acronis Extended Capacity Manager**.

Wenn das Programm keine MBR-Laufwerke mit einer Größe von mehr als 2 TB findet, wird eine Meldung angezeigt, dass der gesamte Speicherplatz verfügbar ist; in diesem Fall benötigen Sie den Acronis Extended Capacity Manager nicht.

2. Der Acronis Extended Capacity Manager zeigt an, wie viel erweiterte Kapazität für die Zuordnung zur Verfügung steht.

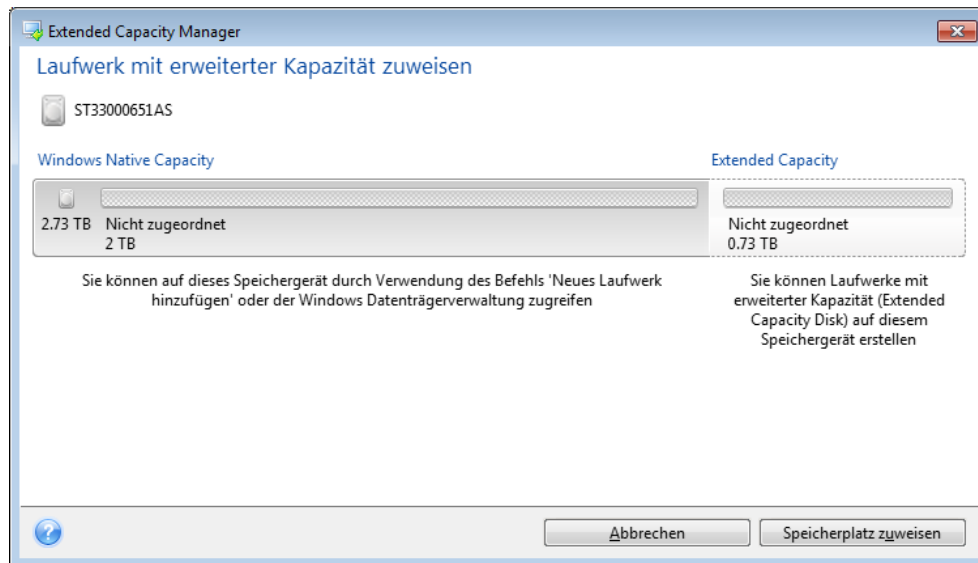

3. Klicken Sie auf **Speicher zuteilen**, um im nächsten Schritt die mögliche Speicherplatzzuteilung einzusehen.

Nach einem Klick auf die Schaltfläche **Anwenden** werden die Laufwerke mit erweiterter Kapazität (Extended Capacity Disks) auf dem physikalischen Laufwerk emuliert. Falls das physikalische Laufwerk eine Kapazität von mehr als 4 TB hat und das Betriebssystem kein GPT-Partitionsschema unterstützt, werden mehrere 'MBR Extended Capacity Disks' erzeugt.

Beachten Sie, dass Laufwerke mit erweiterter Kapazität nicht bootfähig sind, obwohl sie die meisten Eigenschaften mit physikalischen Laufwerken teilen.

4. Klicken Sie auf **Schließen**, um den Acronis Extended Capacity Manager zu schließen.

Nach Zuweisung des Speicherplatzes können Sie die Laufwerke mit erweiterter Kapazität auch vorübergehend ausschalten; klicken Sie dazu auf die Option **Laufwerke mit erweiterter Kapazität temporär ausschalten**. Dadurch werden die Laufwerke mit erweiterter Kapazität für Werkzeuge zur Laufwerksverwaltung unsichtbar, obwohl der Speicherplatz an sich weiterhin zugeteilt bleibt; Sie können diese Volumes (Partitionen) später wieder sichtbar machen. Starten Sie dazu den Acronis Extended Capacity Manager und klicken Sie auf **Speicher zuteilen**.

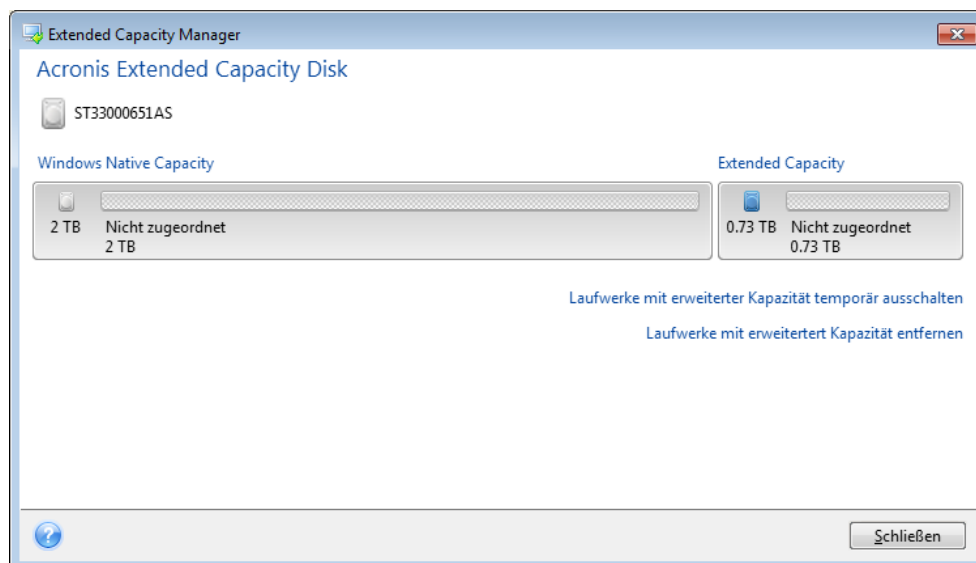

Klicken Sie zum Löschen der Laufwerke mit erweiterter Kapazität auf **Laufwerke mit erweiterter Kapazität (Extended Capacity Disks) entfernen** und dann im nächsten Schritt auf die Schaltfläche **Anwenden**: Daraufhin werden die Laufwerke vom System entfernt und der Speicherplatz oberhalb von 2 TB steht nicht mehr zur Verfügung. Um diesen Speicherplatz wieder zuweisen zu können, müssen Sie den Extended Capacity Manager erneut starten und die Schritte des Assistenten noch einmal ausführen.

Sie können die Laufwerke mit erweiterter Kapazität nach Deinstallation von Acronis True Image Home 2012 auch weiterhin verwenden. Während Sie das Produkt deinstallieren, werden Sie gefragt, ob das Laufwerk mit erweiterter Kapazität entfernt werden soll. Wenn Sie es nicht entfernen, steht das Laufwerk weiterhin zur Verfügung.

8.6.1 Wenn der Acronis Extended Capacity Manager nicht startet

Acronis Extended Capacity Manager kann unter Umständen aus folgenden Gründen nicht starten:

- Ihr System enthält keine Festplatten mit MBR-Partitionsschema größer als 2 TB – Sie können den kompletten Speicherplatz Ihres Laufwerks mit dem Werkzeug **Neues Laufwerk hinzufügen** zuweisen und verwalten.
- Ihr System enthält zwar entsprechend große Laufwerke, diese wurden jedoch noch nicht initialisiert.
- Die Sektorengröße auf Ihrem Laufwerk ist größer als 512 KB.

8.7 Werkzeuge für Sicherheit und zum Schutz der Privatsphäre

Acronis True Image Home 2012 beinhaltet Werkzeuge zur sicheren Löschung aller Daten auf kompletten Laufwerken oder einzelnen Volumes. Es können auch bestimmte Dateien zerstört und Spuren beseitigt werden, die Benutzer auf dem Computer hinterlassen.

Wenn Sie ein altes Laufwerk durch ein neues mit höherer Kapazität ersetzen, hinterlassen Sie möglicherweise auf dem alten Laufwerk unwissentlich persönliche und vertrauliche Informationen. Diese Informationen können möglicherweise selbst dann wiederhergestellt werden, wenn Sie das Laufwerk neu formatieren.

Acronis DriveCleanser ermöglicht die Vernichtung vertraulicher Informationen auf Laufwerken bzw. Volumes mit Hilfe von Verfahren, die zumeist nationalen und staatlichen Standards entsprechen oder diese sogar übertreffen. Sie können eine geeignete Methode zur Datenvernichtung auswählen, welche der Wichtigkeit Ihrer vertraulichen Daten entspricht.

Der Dateischredder bietet die gleichen Funktionen für einzelne Dateien und Verzeichnisse.

Und schließlich stellt der Systembereinigungsassistent sicher, dass von Ihren Aktivitäten keine Spuren zurückbleiben. Während Sie am PC arbeiten, hinterlassen Sie Tausende von Bytes, anhand derer Ihre Aktionen zurückverfolgt werden können. Sie selbst wissen von diesen Spuren möglicherweise nichts. Dazu können beispielsweise Benutzernamen und Kennwörter gehören, aber auch andere persönliche Informationen, die zum Identitätsdiebstahl eingesetzt werden können, falls diese in falsche Hände geraten. Dieses Dienstprogramm entfernt alle diese Daten rückstandsfrei vom Laufwerk.

Die Methoden zur Datenvernichtung sind in diesem Handbuch ausführlich unter Methoden zur Datenvernichtung auf Laufwerken (S. 230) beschrieben.

Themen

Acronis DriveCleanser	215
Dateischredder.....	222
Systembereinigung.....	224
Methoden zum Löschen von Festplatten	230

8.7.1 Acronis DriveCleanser

Viele Betriebssysteme bieten keine sicheren Werkzeuge zur Datenzerstörung, so dass gelöschte Dateien schon mit einfachen Anwendungen leicht wiederhergestellt werden können. Sogar eine komplette Laufwerksformatierung kann die permanente Zerstörung vertraulicher Daten nicht garantieren.

Der Acronis DriveCleanser gewährleistet eine sichere und permanente Vernichtung aller Daten auf ausgewählten Laufwerken bzw. Volumes. Es stehen mehrere Algorithmen für die Datenvernichtung zur Auswahl, je nach Wichtigkeit der vertraulichen Informationen.

Beachten Sie, dass die Datenvernichtung abhängig von der Gesamtgröße der ausgewählten Volumes und des gewählten Algorithmus für die Datenvernichtung mehrere Stunden dauern kann.

Mit Acronis DriveCleanser arbeiten

Mit dem Acronis DriveCleanser können Sie folgende Aktionen ausführen:

- Bereinigung ausgewählter Laufwerke bzw. Volumes mit Hilfe vorgegebener Algorithmen.

- Erstellen und Ausführen von benutzerdefinierten Algorithmen zur Bereinigung von Laufwerken.

Acronis DriveCleanser basiert auf einem Assistenten, der alle Laufwerksaktion zuerst als **Skript erfasst**, daher wird solange keine Datenzerstörung durchgeführt, bis Sie im Abschlussfenster des Assistenten auf **Fertig stellen** klicken. Sie können jederzeit zu den vorherigen Schritten zurückkehren, um andere Laufwerke, Volumes oder Datenvernichtungsalgorithmen zu wählen.

Gehen Sie folgendermaßen vor, um Daten auf einem Laufwerk permanent zu zerstören:

- Öffnen Sie die Registerkarte **Extras und Werkzeuge** und klicken Sie dann auf **Acronis DriveCleanser**.
- Folgen Sie den Schritten des Acronis DriveCleanser-Assistenten.

8.7.1.1 Datenauswahl

Im ersten Schritt bestimmen Sie die Volumes, deren Daten Sie zerstören möchten.

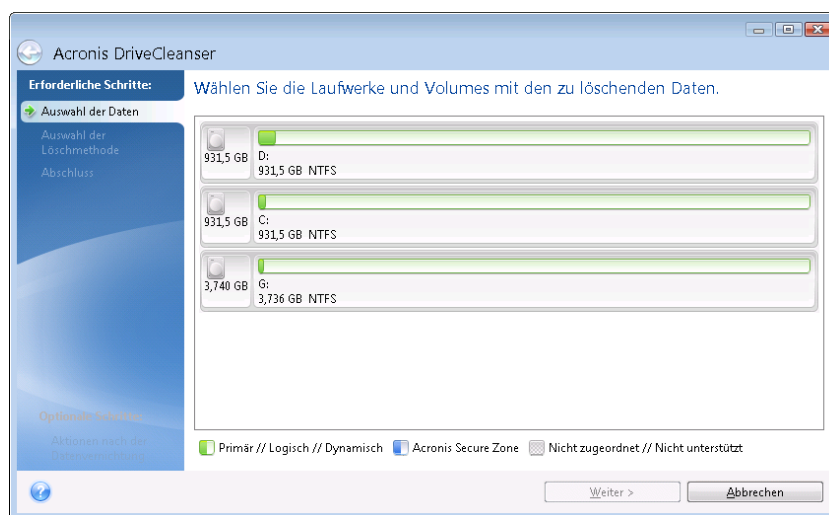

Markieren Sie ein Volume durch Klick auf das entsprechende Rechteck. Das gewählte Volume wird mit einem roten Kreuz in der oberen rechten Ecke des Volumes angezeigt.

Sie können ein komplettes Laufwerk oder auch mehrere Laufwerke zur Datenvernichtung auswählen. Dazu klicken Sie auf das zum Laufwerk korrespondierende Rechteck (mit Geräte-Symbol, Laufwerksnummer und Kapazität).

Sie können zeitgleich mehrere, auf verschiedenen Laufwerken liegende Volumes auswählen, genauso wie 'nicht zugeordneten' Speicherplatz.

*Acronis DriveCleanser kann keine Volumes auf dynamischen oder GPT-Laufwerken bereinigen, diese werden daher im Fenster **Auswahl der Daten** auch nicht angezeigt.*

Klicken Sie auf **Weiter**, um fortzufahren.

Wenn die von Ihnen gewählten Laufwerke bzw. Volumes das Systemlaufwerk bzw. System-Volume enthalten, wird eine Warnmeldung angezeigt.

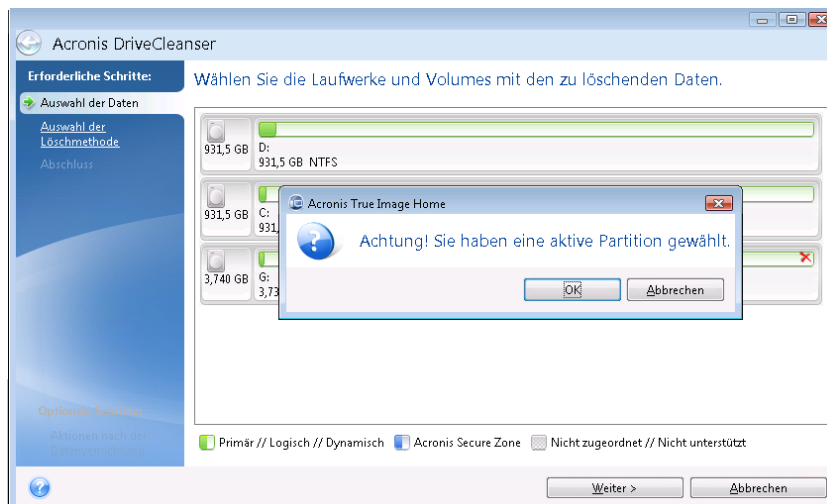

Seien Sie vorsichtig, denn ein Klick auf **OK** in dieser Warnmeldung und dann auf **Fertig stellen** im Fenster 'Zusammenfassung' kann zum vollständigen Löschen des System-Volumes (mit dem Windows-Betriebssystem) führen.

8.7.1.2 Wahl der Methode

Acronis DriveCleanser bietet mehrere gängige Methoden zur Datenvernichtung. Wählen Sie die gewünschte Methode aus dem Listenfeld.

Die Methoden zur Datenvernichtung sind in diesem Handbuch ausführlich unter Methoden zur Datenvernichtung auf Laufwerken (S. 230) beschrieben.

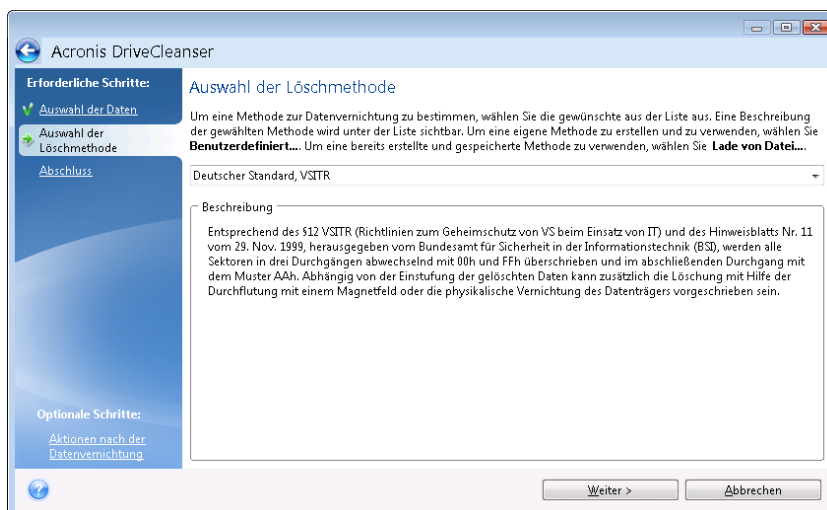

Nachdem Sie eine Methode gewählt haben, führt Acronis DriveCleanser alle Aktionen aus, die zur Vernichtung des Inhalts der gewählten Volumes bzw. Laufwerke notwendig sind. Anschließend wird die erfolgreiche Datenvernichtung durch eine Meldung bestätigt.

Acronis DriveCleanser bietet noch eine andere nützliche Möglichkeit, die Ergebnisse einer Datenvernichtungsaktion auf Laufwerken bzw. Volumes zu beurteilen. Es enthält einen integrierten Disk Editor (Werkzeug zur Anzeige versteckter Laufwerksdaten).

Die oben genannten Methoden bieten verschiedene Level der permanenten Zerstörung vertraulicher Daten. Deshalb hängt das Bild, das Sie nach der Datenvernichtung auf dem Laufwerk bzw. Volume sehen, von der verwendeten Methode ab. Was Sie tatsächlich sehen, sind entweder mit Nullen oder zufälligen Mustern gefüllte Sektoren.

Eine benutzerdefinierte Methode zur Datenvernichtung erstellen

Acronis DriveCleanser gibt Ihnen die Möglichkeit, einen eigenen Datenvernichtungsalgorithmus für Ihre Laufwerke zu erstellen. Obwohl die Software bereits mehrere Level für die sichere Datenvernichtung anbietet, könnte es dennoch wünschenswert sein, eine eigene Methode zu erstellen und anzuwenden. Dies ist jedoch nur empfehlenswert für Benutzer, die mit den Prinzipien der Datenvernichtung, wie sie beim sicheren Löschen von Laufwerken verwendet werden, vertraut sind.

Um einen benutzerdefinierten Datenvernichtungsalgorithmus für Laufwerke zu erstellen, wählen Sie aus der Liste der Algorithmen den Befehl **Benutzerdefiniert...**. Darauf erscheinen einige neu benötigte Schritte im Assistenten des DriveCleansers und Sie können einen Algorithmus zur Datenzerstörung zusammenstellen, der Ihren Sicherheitsbedürfnissen entspricht.

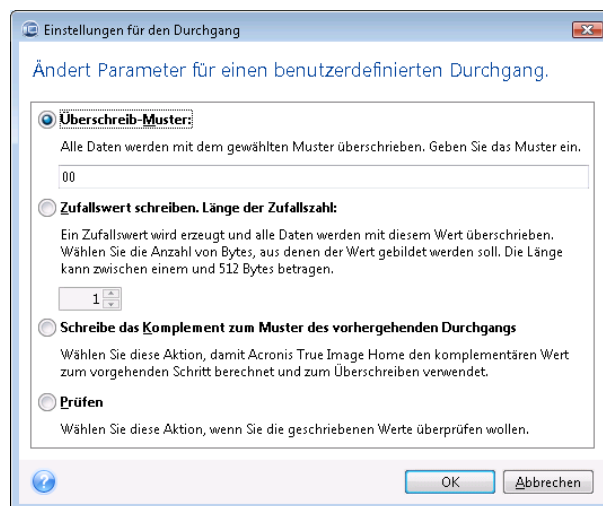

Nach Erstellung einer benutzerdefinierten Methode können Sie den von Ihnen zusammengestellten Algorithmus abspeichern. Was praktisch ist, wenn Sie ihn noch einmal benutzen wollen.

Einen Algorithmus von Datei laden

Wenn Sie beim Arbeiten mit Acronis True Image Home 2012 eine eigene Methode erstellt und gespeichert haben, dann können Sie diese folgendermaßen verwenden:

Aktivieren Sie im Fenster zur Wahl des Algorithmus den Befehl **Lade von Datei...** und wählen Sie dann die Datei mit dem benutzerdefinierten Datenvernichtungsalgorithmus. Als Standard haben solche Dateien die Endung *.alg.

Definition der Methode

Das Fenster zur Definition der Löschmethode zeigt Ihnen zunächst eine Vorlage für den zukünftigen Algorithmus.

Das Fenster ist wie folgt aufgebaut: Die erste Spalte der Liste enthält den Typ der Laufwerksaktionen (es gibt nur zwei: „Schreiben“ eines Musters auf das Laufwerk und „Prüfen“ des geschriebenen Werts); während die zweite Spalte das Muster zeigt, mit dem die Daten überschrieben werden.

Das Muster ist immer ein hexadezimaler Wert, also z.B. in folgender Art: 0x00, 0xAA, oder 0xCD, etc. Diese Werte sind normalerweise ein Byte lang, können aber auch bis zu 512 Byte betragen. Mit Ausnahme solcher Werte, können Sie einen Hexadezimalwert beliebiger Länge (bis zu 512 Byte) eingeben. Dieser Wert ist immer genau das Komplement des Werts, der im vorhergehenden Schritt auf das Laufwerk geschrieben wurde.

Wenn der Binärwert durch die Sequenz 10001010 (0x8A) repräsentiert wird, dann lautet das Komplement 01110101 (0x75).

Das Fenster zur Definition der Löschmethode zeigt Ihnen zunächst eine Vorlage für den zukünftigen Algorithmus. Sie müssen selbst definieren, was das Programm auf das Laufwerk schreiben soll, um die vertraulichen Daten durch Ihre Methode wirkungsvoll zu löschen.

Klicken Sie dafür auf die Zeile, die ersten Durchgang repräsentiert und wählen Sie den Befehl **Bearbeiten**.

Einstellungen für die Datenvernichtung

Im Fenster 'Einstellungen für die Datenvernichtung' können Sie konfigurieren, welche Datenmuster auf das Laufwerk geschrieben werden (Hexadezimalwerte).

Die Windows-Kontrollelemente bedeuten: Tragen Sie einen hexadezimalen Wert in das Eingabefeld **Überschreibmuster** ein, damit das Laufwerk mit diesem Muster überschrieben wird (in diesem Falle während des ersten Durchgangs).

Wenn Sie die Option **Zufallswert schreiben** aktivieren, bestimmen Sie zuerst, dass das Laufwerk mit einem zufälligen Wert überschrieben werden soll – und geben dann die Länge der Zufallswerte in Bytes im unteren Feld ein.

Der U.S.-Standard ermöglicht das Schreiben eines Zufallswertes auf jedes Byte eines Laufwerkssektors während des ersten Durchgangs. Sie können daher den Schalter auf das **Schreiben eines Zufallswertes** einstellen und in das Feld eine 1 eingeben.

Klicken Sie auf **OK**, um fortzufahren.

Sie gelangen erneut in das Fenster zur Algorithmusdefinition und werden sehen, dass der vorherige Record (Schreiben – 00) mit 'Schreiben – Zufallswert, 1 Byte' ersetzt wurde.

Klicken Sie zur Definition des nächsten Durchlaufs auf die Schaltfläche **Hinzufügen**.

Sie sehen das mittlerweile bekannte Fenster, diesmal sind jedoch zwei weitere Einstellungen verfügbar: es stehen zwei zusätzliche Optionen zur Auswahl:

- **Komplementär zum Muster im vorhergehenden Schritt schreiben:** Wie beim zweiten Durchgang des U.S.-Standards wird jeder Laufwerkssektor mit hexadezimalen Werten gefüllt, die komplementär zu den Werten sind, die im vorherigen Durchgang auf das Laufwerk geschrieben wurden. Deshalb sollten Sie den Schalter auf 'Komplementär zum Muster im vorhergehenden Schritt schreiben' stellen und dann auf **OK** klicken.

Sie gelangen erneut in das Fenster zur Definition der Datenvernichtungsmethode. In diesem Fenster sieht der zweite Record folgendermaßen aus: Schreiben – komplementär zum Muster im vorhergehenden Schritt.

- **Überprüfen**

Wenn Sie den Spezifikation des U.S.-Standards zur Datenzerstörung folgen wollen, können Sie noch einen dritten und vierten Durchgang zum Überschreiben der Daten definieren.

Durch weitere Wiederholungen und mit der entsprechenden Anzahl können Sie eine Methode erstellen, die Ihren Sicherheitsbedürfnissen entspricht.

Benutzerdefinierte Methode speichern

Im folgenden Schritt haben Sie nun optional die Möglichkeit, die Löschmethode in einer Datei für die Wiederverwendung zu speichern. Dies ist hilfreich, wenn Sie sie noch einmal verwenden möchten.

Um den Algorithmus zu speichern, müssen Sie ihm noch einen Dateinamen zuweisen und einen Pfad angeben (im Feld 'Datei wählen') – oder Sie wählen eine auf dem Laufwerk bereits existierende Datei aus.

Jeder benutzerdefinierte Algorithmus wird in einer separaten Datei mit eigenem Namen gespeichert. Wenn Sie versuchen, einen neuen Algorithmus in eine existierende Datei zu schreiben, wird deren bestehender Inhalt überschrieben.

8.7.1.3 Aktionen nach der Datenvernichtung

Im Fenster 'Aktionen nach der Datenvernichtung' können Sie einstellen, welche Aktionen nach der Datenvernichtung auf den Volumes ausgeführt werden sollen. Acronis DriveCleanser bietet drei Varianten:

- **Keine Aktion** – führt lediglich eine Datenzerstörung (mit der gewählten Methode) aus
- **Volume löschen** – Daten zerstören und Volume löschen
- **Formatieren** – zerstört die Daten und formatiert das/die Volume(s) (voreingestellt)

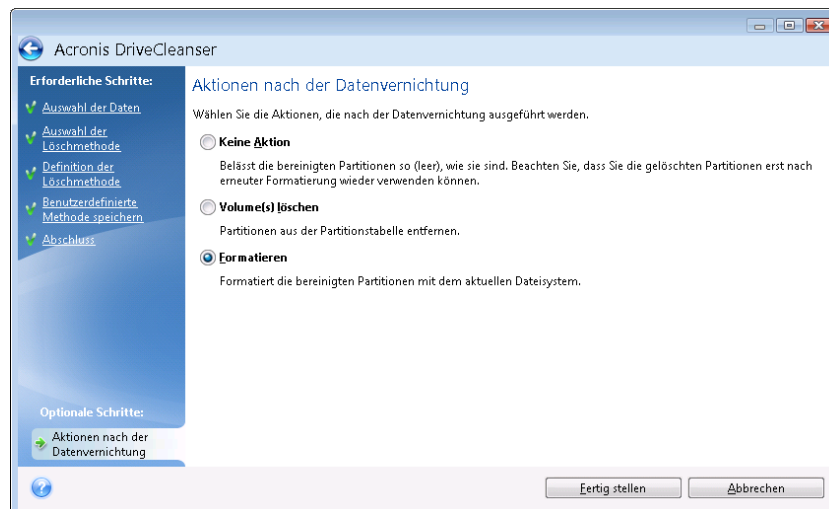

8.7.1.4 Zusammenfassung 'Datenvernichtung'

Das Fenster 'Zusammenfassung' enthält eine Liste aller Aktionen, die durchgeführt werden sollen.

Nachdem Sie auf **Fertig stellen** geklickt haben, werden die ausgewählten Volumes (Partitionen) unwiederbringlich gelöscht. Daher bleibt diese Schaltfläche deaktiviert, bis Sie das Kontrollkästchen **Ausgewählte Partitionen unwiderruflich auslöschen** aktivieren.

Klicken Sie auf die Schaltfläche **Fertig stellen**, um die aufgelisteten Aktionen zu starten.

Klicken Sie auf die Schaltfläche **Optionen**, um zusätzliche Schritte auszuführen.

Klicken Sie auf **Abbrechen**, um den Assistenten zu verlassen, ohne eine Aktion auszuführen.

8.7.1.5 Disk-Editor ('Nur Lesen'-Modus)

Acronis DriveCleanser bietet noch eine andere nützliche Möglichkeit, die Ergebnisse einer Datenvernichtungsaktion auf Laufwerken bzw. Volumes zu beurteilen. Klicken Sie auf die Registerkarte **Extras und Werkzeuge**, um den Status der bereinigten Laufwerke oder Volumes anzuzeigen. Klicken Sie dann auf den Link **Aktuellen Laufwerkstatus anzeigen** und wählen Sie dann das Volume, dessen Bereinigungsergebnis Sie einsehen wollen. Dadurch wird der integrierte Acronis Disk Editor geöffnet (im 'Nur Lesen'-Modus).

Unterschiedliche Algorithmen bieten verschiedene Level der permanenten Zerstörung vertraulicher Daten. Deshalb hängt das Bild, das Sie nach der Datenvernichtung auf dem Laufwerk bzw. Volume sehen, von der verwendeten Methode ab. Was Sie tatsächlich sehen, sind entweder mit Nullen oder zufälligen Mustern gefüllte Laufwerkssektoren.

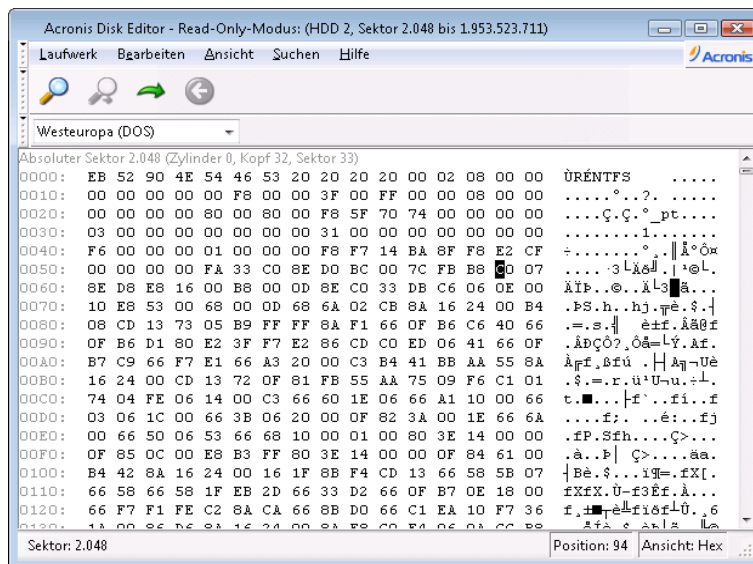

Suche nach Festplatteninhalten

Das Element **Suchen** erlaubt die Suche auf der Festplatte nach irgendeiner Zeile und das Springen zu einem Festplattensektor unter Verwendung seines absoluten Offsets.

Die Auswahl von **Suchen** im selben Menü gibt Ihnen den Zugriff auf die Suche nach irgendeiner Zeile auf der zu bearbeitenden Festplatte. (Sie erreichen das ebenfalls durch Drücken der Tastenkombination **Strg + F**). Suchparameter werden in der Dialogbox **Suchen** eingestellt.

Die Suche zu beginnen:

- Ein Suchstring kann sowohl als Zeichenkette (Eingabefeld **Text**) oder als numerischer (hexadezimaler) Wert (Eingabefeld **Hex**) angegeben werden. Wenn Sie einen Text in das Eingabefeld **Text** eintragen, wird er automatisch in einen hexadezimalen Wert im Eingabefeld **Hex** konvertiert und umgekehrt.
- Aktivieren Sie die Option **Groß-/Kleinschreibung** beachten, um die Schreibweise zu berücksichtigen. Wenn Sie einen Suchmodus ohne Berücksichtigung der Schreibweise einstellen, werden in bestimmten Zeichensätzen auch andere Elemente ignoriert.
- Aktivieren Sie **Suche ab Sektor-Offset**, um nach einem Suchstring erst beginnend ab einem gewählten Offset zu suchen
- Klicken Sie auf **OK**, um die Suche zu beginnen. Nach Abschluss der Suche wird die Position auf die Stelle versetzt, an der eine Übereinstimmung gefunden wurde oder wird nicht verändert, falls

nichts gefunden wurde. Sie können beginnend an der aktuellen Stelle die **Suche fortsetzen**, wenn Sie Weitersuchen im Menü **Suchen** wählen oder die Taste **F3** benutzen.

Gehe zu Sektor

Sie können zu dem benötigten Sektor springen, wenn Sie seinen Offset direkt angeben; dazu wählen Sie die Zeile **Go to...** im Menü **Suchen** (oder drücken die Tastenkombination **Alt+P**). Die Auswahl dieser Zeile öffnet die Dialogbox **Gehe zu....**

Der Wechsel erfolgt nach Eingabe des absoluten Sektor-Offsets oder durch Zylinder, Köpfe und Sektor-Nummer. Die Parameter sind in dieser Weise verknüpft:

(CYL x HDS + HD) x SPT + SEC – 1

Dabei stehen CYL, HD, SEC für die Nummern der der Zylinder, Köpfe und Sektoren in den CHS-Koordinaten (Zylinder - Kopf - Sektor); HDS ist die Anzahl der Köpfe pro Festplatte; SPT stellt die Köpfe pro Spur dar.

Sie können von einem Sektor zum vorherigen wechseln, indem Sie das Element **Zurück** im Menü **Suche** wählen oder Sie die Tastenkombination **Strg+Zurück** benutzen.

8.7.2 Dateischredder

Der **Dateischredder** ermöglicht eine schnelle, permanente Zerstörung ausgewählter Dateien und Ordner.

Um Dateien und Verzeichnisse permanent zu zerstören, tun Sie Folgendes:

- Öffnen Sie die Registerkarte **Extras und Werkzeuge** und klicken Sie dann auf **Dateischredder**.
- Folgen Sie den Anweisungen des Dateischredder-Assistenten.

8.7.2.1 Dateien/Verzeichnisse wählen

Wählen Sie die Dateien bzw. Verzeichnisse, die Sie schreddern möchten.

So wählen Sie Dateien bzw. Ordner:

- Erweitern Sie den Verzeichnisbaum und wählen Sie die Dateien bzw. Verzeichnisse, die Sie schreddern möchten. Sie können eine beliebige Zusammenstellung von Dateien, Verzeichnissen oder sogar komplette Laufwerke auswählen. Gehen Sie dabei aber sorgfältig vor, um den Verlust von Daten zu vermeiden.

- Wenn Sie die Inhalte zum Schreddern gewählt haben, dann klicken Sie auf **Weiter**, um fortzufahren.

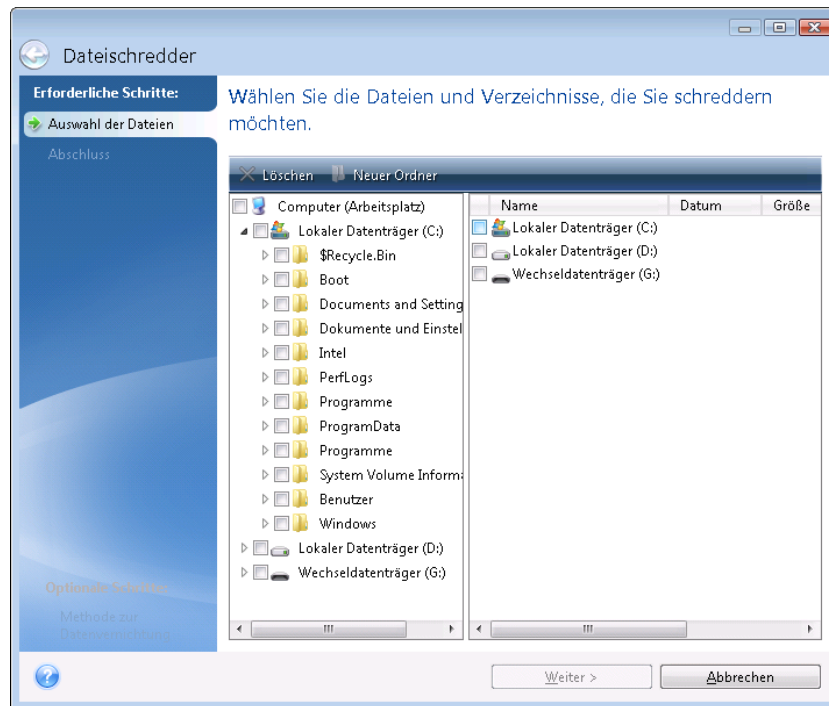

8.7.2.2 Methoden zur Datenvernichtung

Der Dateischredder enthält einige der gängigsten Methoden zur Datenvernichtung. Wählen Sie die gewünschte Methode zur Datenvernichtung.

Die Methoden zur Datenvernichtung sind in diesem Handbuch ausführlich unter Methoden zur Datenvernichtung auf Laufwerken (S. 230) beschrieben.

Ein Klick auf **Fertig stellen**, nachdem Sie die gewünschte Methode gewählt haben, führt zur Ausführung der Aktion (sollte die Schaltfläche **Fertig stellen** nicht anwählbar sein, dann klicken Sie in der Seitenleiste auf **Abschluss** und aktivieren das Kontrollkästchen **Ausgewählten Dateien und Ordner unwiderruflich zerstören**, um die Schaltfläche **Fertig stellen** freizugeben).

8.7.2.3 Zusammenfassung (Dateischredder)

Das abschließende Fenster zeigt eine kurze Zusammenfassung: die Liste der der gewählten Dateien und Verzeichnisse, die zerstört werden, und die zu benutzende Methode zur Datenvernichtung.

Beachten Sie, dass nachdem Sie auf die Schaltfläche **Fertig stellen** klicken, die ausgewählten Dateien und Ordner unwiderruflich zerstört werden. Deshalb ist diese Schaltfläche nicht aktiviert, bis Sie das Kontrollkästchen **Gewählte Dateien und Ordner irreversibel zerstören** aktivieren.

Klicken Sie auf die Schaltfläche **Fertig stellen**, um die gewählten Dateien und Verzeichnisse dauerhaft zu löschen.

Klicken Sie auf die Schaltfläche **Optionen**, um zusätzliche Schritte auszuführen.

Klicken Sie auf die Schaltfläche **Abbrechen**, um den Assistenten zu verlassen, ohne irgendeine Aktion auszuführen.

Fortschritt der Dateischredder-Aktion

Das Statusfenster zeigt Informationen über den Fortgang der aktuellen Aktion.

Während die gewählte Aktion abläuft, wird der Grad der Vervollständigung per Fortschrittsbalken angezeigt.

In einigen Fällen kann die Fertigstellung der Aktion länger dauern. In diesen Fällen aktivieren Sie das Kontrollkästchen **Computer herunterfahren, wenn Aktion beendet ist..** Wenn die Aktion abgeschlossen ist, wird Acronis True Image Home 2012 den Computer ausschalten.

8.7.3 Systembereinigung

Der Assistent zur Systembereinigung ermöglicht Ihnen, alle Spuren Ihrer von Windows gespeicherten PC-Aktivitäten sicher zu entfernen.

Sie können folgenden Handlungen ausführen:

- Sicheres Löschen der Daten im **Windows-Papierkorb**
- Entfernen der **temporären Dateien** aus den jeweiligen Windows-Ordern
- Bereinigen des **freien Speicherplatzes** von allen Spuren der dort jemals gespeicherten Daten
- Entfernen der Spuren bei der **Suche nach Dateien und Computern** auf angeschlossenen Laufwerken und Computern im lokalen Netzwerk
- Bereinigen der **Liste zuletzt verwendeter Dokumente**
- Bereinigen der **Ausführen-Liste**
- Bereinigen der Verlaufsliste der **geöffneter/gespeicherter Dateien**
- Bereinigen der Liste der Netzwerkorte, mit denen sich der Anwender unter Verwendung von **Benutzerberechtigungen** verbunden hatte
- Bereinigen des **Windows-Ordners 'Prefetch'**, in dem Windows Informationen über Programme speichert, die kürzlich ausgeführt wurden

Windows Vista und Windows 7 speichern keine Informationen über die Suche nach Dateien und Computern. Außerdem werden Informationen über geöffnete und gespeicherte Dateien in der Registry unterschiedlich hinterlegt, daher zeigt der Assistent diese Informationen auch unterschiedlich an.

Beachten Sie, dass Windows Kennwörter bis zum Ende der Sitzung speichert, daher hat eine Bereinigung der Liste der Netzwerk-Anmeldedaten solange keine Auswirkung, bis Sie die aktuelle Windows-Sitzung durch Abmelden oder durch Neustart des Computers beenden.

Nachdem Sie den Assistenten über die Registerkarte **Extras und Werkzeuge** gestartet und dann auf **Systembereinigung** geklickt haben, sucht er nach sämtlichen Spuren der Benutzeraktivitäten, die in Windows gespeichert sind. Sobald die Suche beendet ist, wird das Ergebnis im oberen Bereich des Assistentenfensters angezeigt.

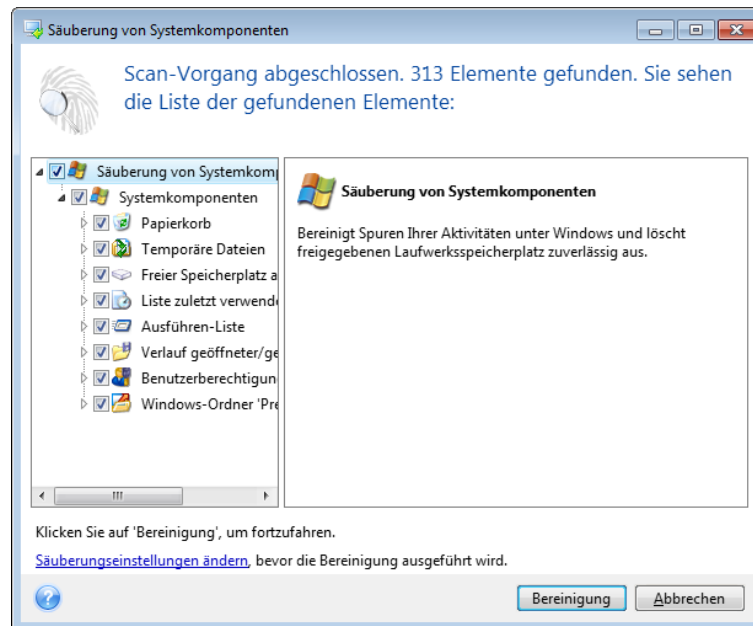

Sie können das Suchergebnis sehen und die Elemente, die Sie entfernen wollen, manuell auswählen.

Wenn Sie die Standardeinstellungen für die Systembereinigung ändern möchten, klicken Sie auf den entsprechenden Link im ersten Fenster des Assistenten zur Systembereinigung.

Klicken Sie auf **Bereinigung**, um mit dem Löschen der gefundenen Elemente zu starten.

8.7.3.1 Einstellungen für die Bereinigung

Sie können die Bereinigungseinstellungen im entsprechenden Fenster für jede Systemkomponente ändern. Einige dieser Einstellungen gelten für alle Komponenten.

So verändern Sie die Bereinigungseinstellungen einer Komponente:

- Erweitern Sie den Root-Eintrag **Systemkomponenten** im Baum und wählen Sie die Komponente, deren Bereinigungseinstellungen Sie ändern möchten. Auf der obersten Ebene können Sie die Analyse der Komponente ein- bzw. ausschalten. Dazu schalten Sie das Kontrollkästchen **Aktivieren** ein oder aus.

Wenn erforderlich, können Sie die Komponente erweitern und Einstellungen vornehmen, wie etwa die Methode der Datenvernichtung wählen, die zu bereinigenden Dateien, die zu löschenden Registry-Such-Strings (zum Auffinden von Computern im lokalen Netzwerk) etc. Dazu klicken Sie auf das Dreieck neben der Komponente, wählen eine Option aus der Liste und spezifizieren Ihre Einstellung.

- Wenn Sie die gewünschten Eigenschaften der Komponenten konfiguriert haben, klicken Sie auf **OK**, um diese zu speichern. Diese Einstellungen werden als Standard benutzt, wenn Sie den Assistenten zur Systembereinigung das nächste Mal starten.

Wenn Sie die Bereinigungseinstellungen bereits verändert hatten, können Sie die Programmstandards durch einen Klick auf **Wiederherstellen** erneut laden.

Systemkomponenten:

- Papierkorb
- Temporäre Dateien
- Freier Speicherplatz auf Laufwerk
- Computer-suchen-Liste
- Datei suchen-Liste
- Liste zuletzt verwendeter Dokumente
- Windows Ausführen-Liste
- Verlauf geöffneter/gespeicherter Dateien
- Anmeldedaten
- Windows-Ordner 'Prefetch'

8.7.3.2 Standardoptionen für die Bereinigung

Sie erreichen die Standardoptionen für die Bereinigung, indem Sie auf der Optionsseite **Methode zur Datenvernichtung** auf den Link **Standardmethode ändern...** klicken.

So ändern Sie die Standardoptionen für die Bereinigung:

- Wählen Sie die Option der Komponente, deren Bereinigungseinstellungen Sie ändern möchten.
- Klicken Sie auf **OK**, um die geänderten Einstellungen zu speichern.

Wenn Sie die Bereinigungseinstellungen bereits verändert hatten, können Sie die Programmstandards durch einen Klick auf **Wiederherstellen** erneut laden.

Allgemein

Standardmäßig wird nach Abschluss jeder Bereinigungsverfahren ein zusammenfassender Dialog angezeigt (wenn das Kontrollkästchen **Zusammenfassung anzeigen** aktiviert wurde). Wenn Sie dieses Fenster in Zukunft nicht mehr sehen möchten, deaktivieren Sie das entsprechende Kontrollkästchen.

Bereinigungsoptionen

Die Systembereinigung enthält einige der gängigsten Methoden zur Datenvernichtung. Hier können Sie die Datenvernichtungsmethode auswählen, die als Standard für alle anderen Komponenten verwendet wird.

Die Methoden zur Datenvernichtung sind in diesem Handbuch ausführlich unter Methoden zur Datenvernichtung auf Laufwerken (S. 230) beschrieben.

8.7.3.3 Besondere Bereinigungsoptionen

Sie können folgende Optionen für die Bereinigung einstellen:

- Methoden zur Datenvernichtung
- Standardoptionen
- Dateien
- Freier Platz auf Laufwerk
- Computer
- Befehle
- Filter für die Speicherorte im Netzwerk

Methoden zur Datenvernichtung

Die Systembereinigung enthält einige der gängigsten Methoden zur Datenvernichtung. Wählen Sie die gewünschte Methode zur Datenvernichtung.

- **Standardmethode verwenden** – wenn Sie diesen Parameter verwenden, wird das Programm die Standardmethode verwenden (die voreingestellte Methode ist 'Schnell').
Wenn Sie eine andere Datenvernichtungsmethode als Standard einstellen möchten, klicken Sie auf den entsprechenden Link.
- **Benutzerdefinierte Methode für diese Komponente benutzen** – Diese Einstellung ermöglicht es, eine vorbereitete Methode zur Datenvernichtung aus der Liste zu wählen.

Die Methoden zur Datenvernichtung sind in diesem Handbuch ausführlich unter Methoden zur Datenvernichtung auf Laufwerken (S. 230) beschrieben.

Dateien

Über die Einstellung 'Dateien' werden die Namen der Dateien zum Löschen mit dem Systembereinigungsassistenten bestimmt; Sie können dafür auch eine Suchmaske verwenden.

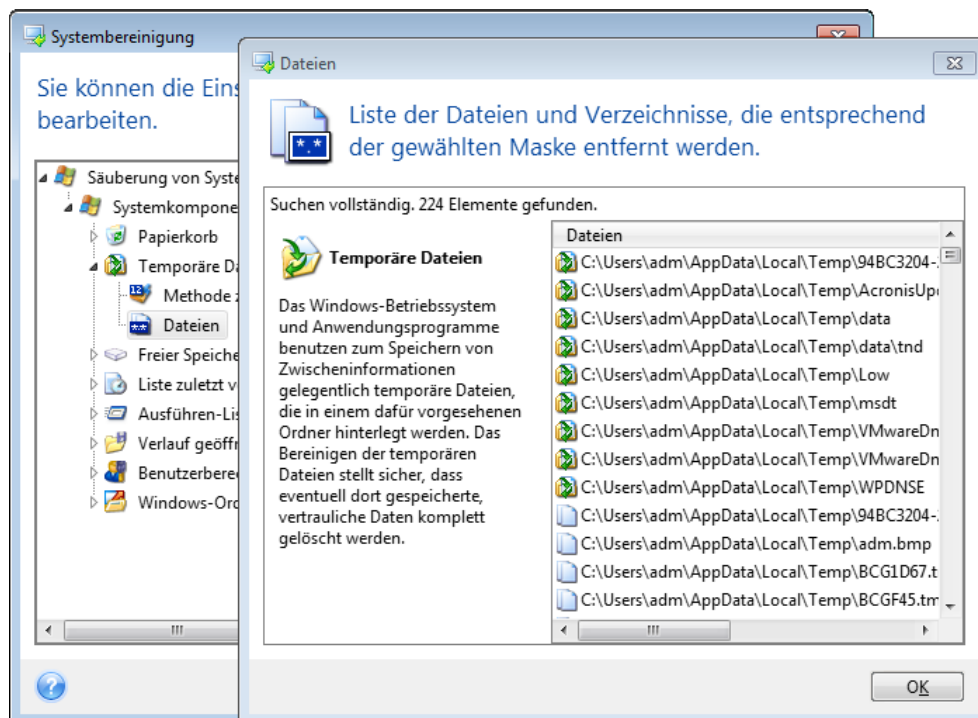

Suchmasken repräsentieren unter Windows ganze Dateinamen oder nur Teile davon. Eine Suchmaske kann jedes alphanumerische Zeichen, inklusive Kommas sowie Windows Wildcard-Symbole enthalten und ähnliche Werte wie folgt haben:

- *.* – um alle Dateien mit beliebigen Dateinamen und Erweiterungen zu löschen.
- *.doc – um alle Dateien mit einer bestimmten Erweiterung zu löschen – in diesem Fall Microsoft Word-Dokumente.
- read*.* – um alle Dateien mit beliebiger Erweiterung zu löschen, deren Name mit 'read' beginnt.
- read?.* – um alle Dateien mit beliebiger Erweiterung zu löschen, deren Name fünf Zeichen hat und mit 'read' beginnt, wobei das fünfte Zeichen beliebig ist.

Resultat der Suche sind z.B. Dateien wie read1.txt oder ready.doc; Dagegen ist eine Datei mit dem Namen 'readyness.txt' ausgeschlossen, da sie unabhängig von der Endung einen Namen mit mehr als fünf Zeichen hat.

Sie können viele verschiedene Suchmasken per Semikolon getrennt eingeben, beispielsweise:

.bak;.tmp;*.~~~ (ohne Leerzeichen zwischen den Suchmasken)

Alle Dateien, deren Name mindestens eines der Kriterien erfüllt, werden gelöscht.

Nach Eingabe der Werte für die Dateieinstellungen können Sie diejenigen Dateien durchsuchen, die den Suchmasken entsprechen. Dazu klicken Sie auf **Dateien anzeigen**. Sie sehen ein Fenster mit den Namen der gefundenen Dateien. Diese Dateien werden bereinigt.

Freier Platz auf Laufwerk

Hier können Sie spezifizieren, auf welchen physikalischen oder logischen Laufwerken der freie Platz bereinigt wird. In der Standardeinstellung wird die Systembereinigung den Platz auf allen verfügbaren Laufwerken bereinigen.

Wenn Sie die Einstellungen dieses Parameters verändern möchten, können Sie die Schaltfläche **Entfernen** verwenden, um die Laufwerke von der Liste zu entfernen, deren Speicherplatz Sie nicht bereinigen müssen.

Falls Sie diese Laufwerke wieder in die Liste aufnehmen möchten, benutzen Sie die Schaltfläche **Hinzufügen**.

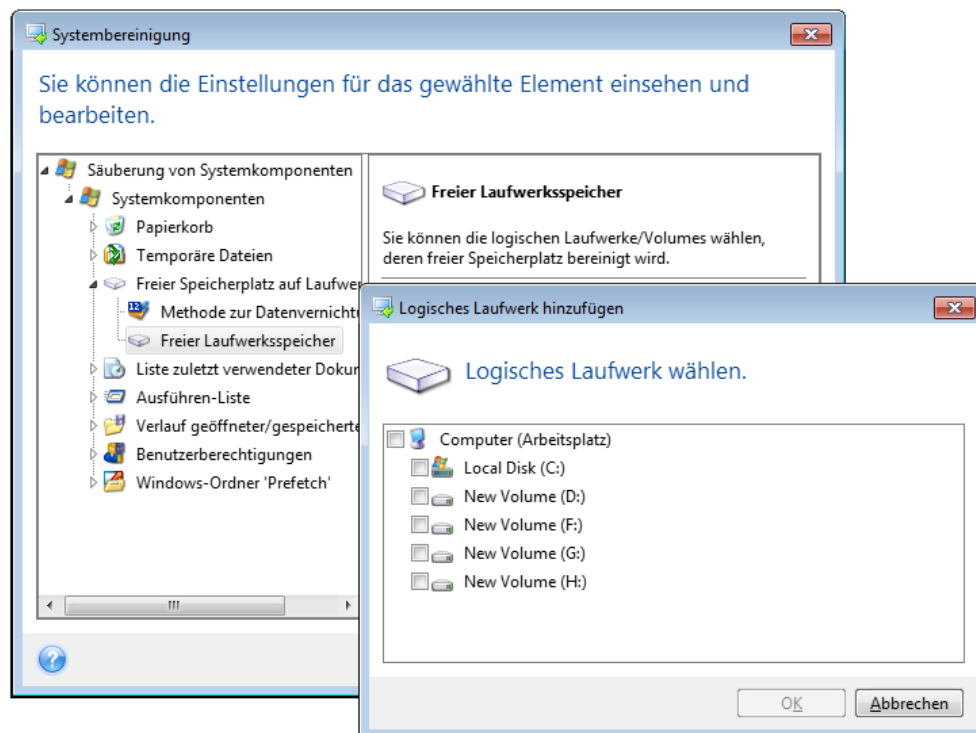

Computer

Die Einstellung **Computer** bereinigt die Windows-Registry von Computernamen, nach denen Sie im lokalen Netzwerk gesucht haben. Die Zeichenketten bewahren Informationen darüber auf, was Sie im Netzwerk interessiert hat. Zur Wahrung der Vertraulichkeit sollten daher auch diese Elemente gelöscht werden.

Die Einstellung **Computer** ist ähnlich zur Einstellung **Dateien**. Es handelt sich um eine Zeichenkette, die eine beliebige Zahl vollständiger oder partieller Computernamen enthalten kann, getrennt durch Semikolons. Die Löschung der 'Computer'-Suchzeichen erfolgt nach üblichen Windows-Regeln und auf Basis eines Vergleichs mit den eingestellten Werten unter **Computer**.

Wenn Sie einfach nur die Suchzeichenketten aller lokalen Netzwerkcomputer löschen müssen (in den meisten Fällen ausreichend), belassen Sie einfach die Standardvorgaben dieser Einstellung. So können Sie die Standardeinstellungen wiederherstellen:

- Wählen Sie Komponente **Computer suchen-Liste**.
- Stellen Sie sicher, dass das Kontrollkästchen **Aktivieren** eingeschaltet ist
- Wählen Sie die Einstellung **Computer**; stellen Sie sicher, dass die Textbox leer ist.

Als Ergebnis werden alle Suchzeichenketten für Computer aus der Registry gelöscht.

Nachdem Sie den Wert für die Einstellung **Computer** eingegeben haben, können Sie die Zeichenketten durchsuchen, die der Systembereinigungsassistent in der Registry gefunden hat. Dazu klicken Sie auf **Computer anzeigen**. Sie sehen ein Fenster mit vollständigen und unvollständigen Computernamen, nach denen im Netzwerk gesucht wurde. Diese Einträge werden gelöscht.

Die Einstellung 'Befehle'

Hier können Sie festlegen, welche Befehle von der **Ausführen-Liste** entfernt werden.

Diese Vorlage kann vollständige Befehle oder nur Teile davon enthalten, jeweils getrennt durch ein Semikolon, z.B.:

help; cmd; reg

Diese Maske wird für das Entfernen aller Befehle sorgen, die dem Namen entsprechen oder einen Teil von dem enthalten, was Sie eingegeben haben.

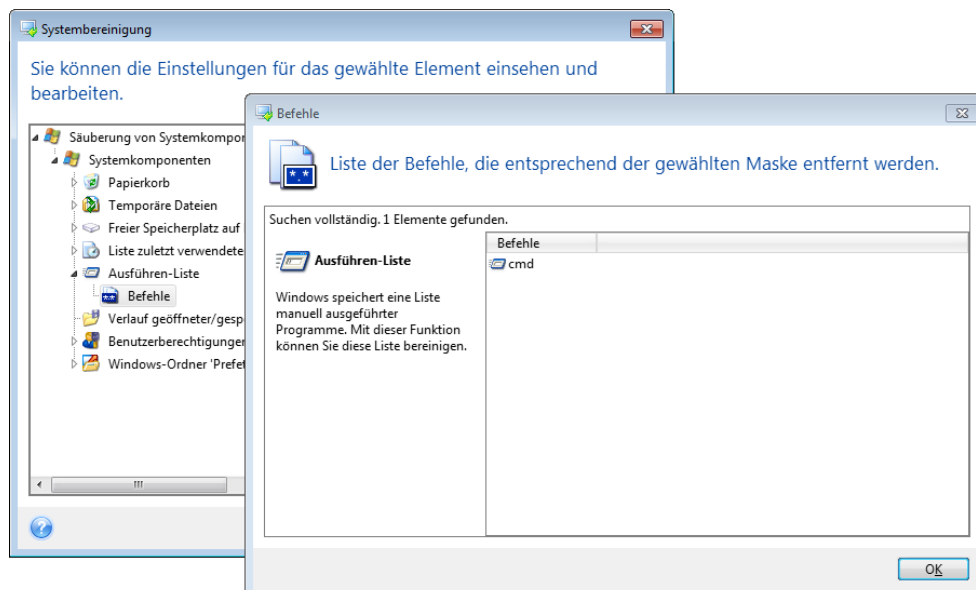

Filter für die Speicherorte im Netzwerk

Tragen Sie (durch Semikolon getrennt) die Host-Namen oder IP-Adressen der Netzwerkorte, Server, FTP-Server, Netzwerkfreigaben usw. ein, zu denen Sie unter Eingabe von Anmeldedaten

(Benutzername und Kennwort) eine Verbindung hergestellt haben. Für die Eingabe von Host-Namen und IP-Adressen können Sie die Wildcards * und ? benutzen.

Klicken Sie auf **Speicherorte im Netzwerk**, um die Liste jener Speicherorte im Netzwerk zu sehen, für die die Anmeldedaten gelöscht werden.

8.7.3.4 Vorschau

Wenn die Suche beendet ist, erscheinen die Ergebnisse im oberen Teil des Assistentenfensters. Als Standard wurden alle Systemkomponenten für die Bereinigung gescannt. Wenn Sie einstellen möchten, welche der Systemkomponenten gescannt werden und welche nicht, dann ändern Sie die Standardoptionen für die Bereinigung.

Sie können die Suchergebnisse einsehen und manuell bestimmen, welche Elemente Sie behalten oder löschen wollen. Um Ihnen bei der richtigen Wahl zu helfen, sind alle Komponenten mit einer kurzen Beschreibung versehen. Klicken Sie einfach auf den Namen einer Komponente und die dazugehörige Beschreibung wird auf der rechten Seite des Fensters angezeigt.

Um eine Komponente ein- bzw. auszuschalten, gehen Sie wie folgt vor:

- Erweitern Sie das Element **Systemkomponenten** im Verzeichnisbaum der Systembereinigung und aktivieren Sie die Komponente, die Sie bereinigen wollen. Wenn Sie eine Komponente nicht bereinigen wollen, dann deaktivieren Sie einfach das entsprechende Kontrollkästchen.
- Wenn erforderlich, können Sie die Komponente selbst erweitern und einzelne Inhalte ein- bzw. ausschließen.

Wenn Sie die Komponenten für die Bereinigung gewählt haben, dann klicken Sie zum Fortfahren auf die Schaltfläche **Bereinigung**.

Windows Vista und Windows 7 speichern keine Informationen über die Suche nach Dateien und Computern. Außerdem werden Informationen über geöffnete bzw. gespeicherte Dateien in der Registry anders hinterlegt, daher zeigt der Assistent diese Informationen anders an.

8.7.3.5 Fortgang der Bereinigung

Das Statusfenster zeigt Informationen über den Fortgang der aktuellen Aktion.

Während die gewählte Aktion abläuft, wird der Grad der Vervollständigung per Fortschrittsbalken angezeigt.

In einigen Fällen kann die Fertigstellung der Aktion länger dauern. In diesen Fällen aktivieren Sie das Kontrollkästchen **Computer herunterfahren, wenn Aktion beendet ist..** Wenn die Aktion abgeschlossen ist, wird Acronis True Image Home 2012 den Computer ausschalten.

8.7.4 Methoden zum Löschen von Festplatten

Informationen, die von einer Festplatte auf nicht-sichere Art (z.B. durch die gewöhnliche Löschfunktion von Windows) entfernt werden, können einfach wiederhergestellt werden. Durch die Verwendung speziellen Equipments ist es sogar möglich, mehrfach überschriebene Informationen wiederherzustellen. Daher ist eine garantierte Datenlöschung wichtiger denn je.

Ein **garantiertes Löschen von Informationen** von magnetischen Medien (z.B. einer Festplatte) bedeutet, dass es auch für qualifizierte Spezialisten mit Hilfe aller bekannten Tools und Wiederherstellungsmethoden unmöglich ist, Daten wiederherzustellen.

Dieses Problem kann folgendermaßen erklärt werden: Daten werden auf einer Festplatte als eine binäre Sequenz von 1 und 0 (Einsen und Nullen) gespeichert, durch unterschiedlich magnetisierte Bereiche auf einer Festplatte repräsentiert.

Allgemein gesprochen wird eine 1, die auf eine Festplatte geschrieben wurde, von ihrem Controller als 1 gelesen – eine 0 wird als 0 gelesen. Wenn Sie jedoch eine 1 über eine 0 schreiben, ergibt sich als Ergebnis bedingterweise 0,95 und umgekehrt – wenn eine 1 über eine 1 geschrieben wird, ist das Ergebnis 1,05. Für den Controller sind diese Unterschiede irrelevant. Durch die Verwendung speziellen Equipments ist es jedoch möglich, die „darunterliegende“ Sequenz von Einsen und Nullen zu lesen.

Um auf diese Art „gelöschte“ Hardware zu lesen, sind lediglich spezialisierte Software und preisgünstige Hardware nötig; dazu wird die Magnetisierung der Festplattensektoren sowie eine verbliebene Magnetisierung an den Seiten der Datenspuren analysiert und/oder werden aktuelle magnetische Mikroskope verwendet.

Ein Schreiben auf magnetische Medien führt zu kaum merklichen, folgendermaßen zusammenfassbaren Effekten: Jede Spur einer Festplatte speichert **ein Image jeder Aufzeichnung**, die jemals auf sie geschrieben wurde; die Auswirkung einer solchen Aufzeichnung wird aber umso geringer, je mehr Zeit verstreicht.

8.7.4.1 Funktionsprinzip der Methoden zum Auslöschen von Informationen

Physikalisch beinhaltet das vollständige Auslöschen der Informationen einer Festplatte ein Umschalten jedes elementaren magnetischen Bereiches des aufzeichnenden Materials – und das so oft wie möglich, durch Schreiben speziell gewählter Sequenzen von logischen 1-en und 0-en (auch als Muster bekannt).

Unter Verwendung der logischen Datenencodierungsmethoden aktueller Festplatten können Sie die **Muster** von Symbolsequenzen (oder elementaren Daten-Bits) bestimmen, die auf die Sektoren geschrieben werden, um die **vertraulichen Informationen wiederholt und effektiv auszulöschen**.

Die von nationalen Standards angebotenen Methoden ermöglichen die (einfache oder dreifache) Aufzeichnung zufälliger Symbole auf die Festplattensektoren, wobei es sich **allgemein um unkomplizierte und zufällige Entscheidungen** handelt, die für einfache Situationen aber noch akzeptabel sind. Die effektivste Methode zur Informationsauslöschung basiert auf einer Tiefenanalyse der subtilen Merkmale aufgezeichneter Daten bei allen Arten von Festplatten. Diese Kenntnis spricht für die Notwendigkeit komplexer Multipass-Methoden, um die Auslöschung von Informationen zu **garantieren**.

Die genaue Theorie zum garantierten Auslöschen von Informationen wird in einem Artikel von Peter Gutmann beschrieben. Siehe:

Sichere Datenlöschung von magnetischen und Solid State Speichern auf http://www.cs.auckland.ac.nz/~pgut001/pubs/secure_del.html.

8.7.4.2 Von Acronis verwendete Methoden zum Auslöschen von Informationen

Die untere Tabelle gibt eine kurze Beschreibung der von Acronis verwendeten Methoden zum Auslöschen von Informationen. Jede Beschreibung zeigt die Zahl der Schreibvorgänge und das Byte-Muster, mit dem jeder Sektor überschrieben wird.

Beschreibung der integrierten Methoden zum Auslöschung von Informationen

Nr.	Algorithmus (Schreibmethode)	Durchgänge	Muster
1.	United States Department of Defense 5220.22-M	4	1. Durchlauf - Zufallswert für jedes Byte eines jeden Sektors 2. Durchlauf - komplementärer Wert zum bei 1. geschriebenen, 3. Durchlauf - weiterer Zufallswert; 4. Durchlauf - Schreibüberprüfung.
2.	United States: NAVSO P-5239-26 (RLL)	4	1. Durchlauf – 0x01 auf alle Sektoren, 2. Durchlauf – 0x27FFFFFF, 3. Durchlauf – Sequenz von Zufallswerten, 4. Durchlauf – Überprüfung.
3.	United States: NAVSO P-5239-26 (MFM)	4	1. Durchlauf – 0x01 auf alle Sektoren, 2. Durchlauf – 0x7FFFFFFF, 3. Durchlauf – Sequenz von Zufallswerten, 4. Durchlauf – Überprüfung.
4.	Deutsch: VSITR	7	1. – 6. Durchlauf – alternierende Sequenz von: 0x00 und 0xFF; 7. Durchlauf – 0xAA; i.A. 0x00, 0xFF, 0x00, 0xFF, 0x00, 0xFF, 0xAA.
5.	Russisch: GOST P50739- 95	1	Logische Nullen (0x00) für jedes Byte in jedem Sektor für die 6. bis 4. Schutzklasse. Zufallswerte (Ziffern) für jedes Byte in jedem Sektor für 3. bis 1. Schutzklasse.
6.	Peter Gutmanns Methode	35	Peter Gutmanns Methode ist sehr ausgeklügelt. Sie basiert auf seiner Theorie zum Auslöschung von Informationen auf Festplatten (siehe Sichere Datenlöschung von magnetischen und Solid State Speichern).
7.	Bruce Schneiers Methode	7	Bruce Schneier schlägt in seinem Buch „Angewandte Kryptographie“ einen Überschreib-Algorithmus mit sieben Durchgängen vor. 1. Durchlauf - 0xFF, 2. Durchlauf - 0x00 und dann fünfmal mit kryptographisch sicheren Pseudozufalls-Sequenzen.
8.	Schnell	1	Logische Nullen (0x00) für alle auszulöschenden Sektoren.

8.8 Ein Image mounten

Acronis True Image Home 2012 ermöglicht sowohl das Mounten von Images als auch die Suche nach Images und dateibasierten Archiven.

Images und dateibasierte Backups durchsuchen ermöglicht, ihre Inhalte einzusehen und ausgewählte Dateien auf andere Laufwerke zu kopieren. Um ein Backup im Windows Explorer zu durchsuchen, klicken Sie doppelt auf die korrespondierende tib-Datei.

Wenn Sie Dateien aus einem durchsuchten Backup kopieren, verlieren die kopierten Dateien die Attribute 'Komprimiert' und 'Verschlüsselt'. Wenn es notwendig ist, diese Attribute zu behalten, dann empfiehlt sich eine richtige Wiederherstellung des Backups.

Images als virtuelle Laufwerke mounten ermöglicht Ihnen, auf diese so zuzugreifen, als wären es physikalische Festplatten. Diese Fähigkeit bedeutet:

- in der Liste wird ein neues Laufwerk mit eigenem Laufwerksbuchstaben erscheinen
- unter Verwendung des Windows Explorers oder anderer Dateimanager können Sie den Inhalt des Images so einsehen, als läge er auf einem physikalischen Laufwerk oder Volume

- Sie können das virtuelle Laufwerk wie ein reales verwenden: speichern, kopieren, verschieben, erstellen und löschen Sie Dateien und Verzeichnisse. Falls nötig, können Sie das Image im 'Nur Lesen'-Modus anschließen.

Die in diesem Abschnitt beschriebenen Aktionen werden nur für FAT- und NTFS-Dateisysteme unterstützt.

Beachten Sie, dass Datei-Backups und Images von Laufwerken bzw. Volumes zwar die gleiche vorgegebene Dateierweiterung '.tib' haben, jedoch lediglich **Images** gemountet werden können. Wenn Sie den Inhalt eines Datei-Backups einsehen möchten, benutzen Sie die Aktion 'Durchsuchen'.

So mounten Sie ein Image

1. Starten Sie den Assistenten für Mounten, indem Sie in der Registerkarte **Extras und Werkzeuge** auf **Image mounten** klicken.
2. Bestimmen Sie das zu mountende Backup.

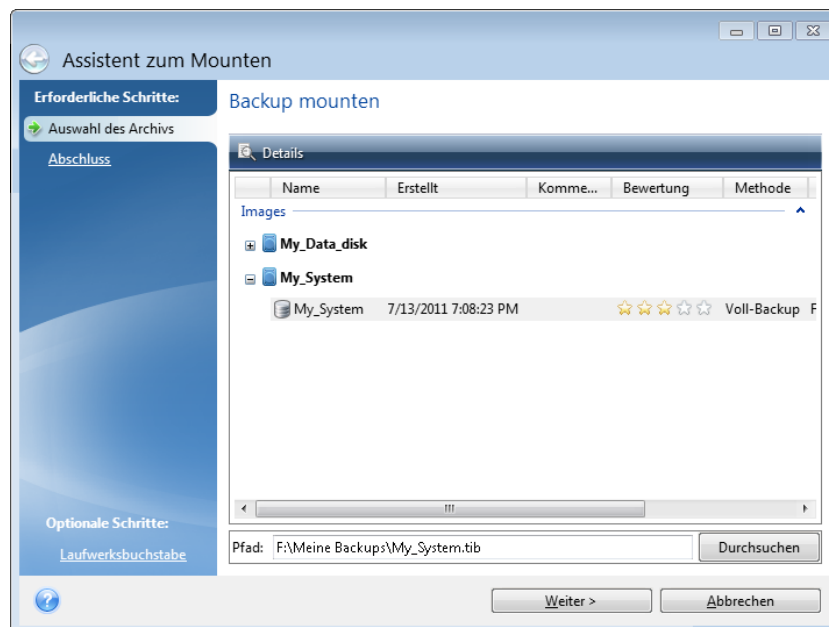

Enthält das Backup inkrementelle Images, dann können Sie eines der aufeinanderfolgenden inkrementellen Images (auch 'Backup-Versionen' genannt) anhand des Erstelldatums bzw. der Erstellzeit auswählen. So können Sie den Datenzustand zu einem gewünschten Moment durchsuchen.

Um ein inkrementelles Image mounten zu können, müssen Sie über alle vorherigen Backup-Versionen sowie das anfängliche Voll-Backup verfügen. Falls nur eines dieser aufeinanderfolgenden Backups fehlt, ist ein Mounten nicht möglich.

Um ein differentielles Image zu mounten, müssen Sie ebenfalls das zugrundeliegende vollständige Image haben.

Wenn das Backup kennwortgeschützt wurde, wird Acronis True Image Home 2012 in einer Dialogbox nach dem Kennwort fragen. Das Partitionslayout und die Schaltfläche **Weiter** werden erst nach Eingabe des richtigen Kennworts verfügbar.

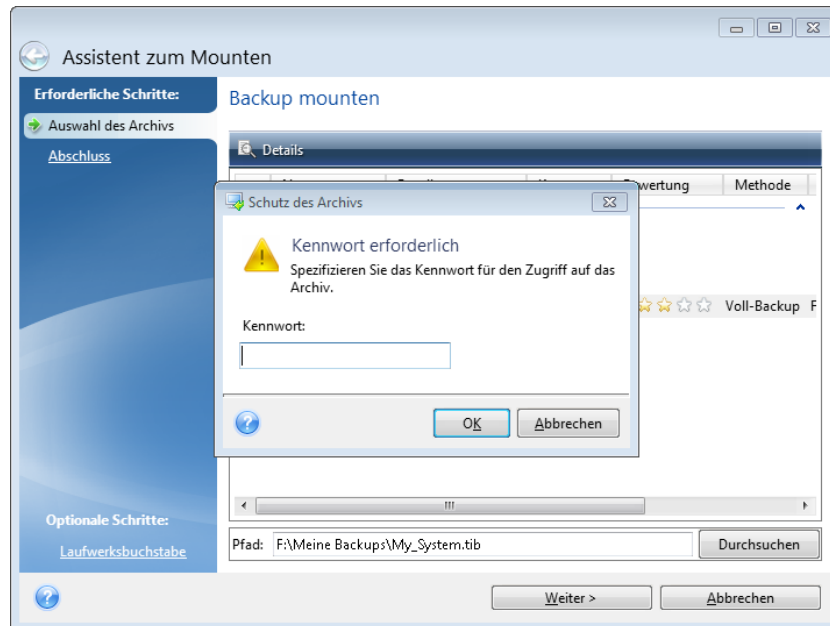

3. Wählen Sie ein Volume, das Sie als virtuelles Laufwerk mounten wollen. (Beachten Sie, dass Sie kein Image eines kompletten Laufwerks mounten können, außer das Laufwerk besteht aus lediglich einem Volume). Wenn das Image mehrere Volumes enthält, werden als Standard alle zum Mounten ausgewählt und erhalten automatisch zugewiesene Laufwerksbuchstaben. Wenn Sie den zu mountenden Volumes einen anderen Laufwerksbuchstaben geben wollen, klicken Sie auf **Optionen**.

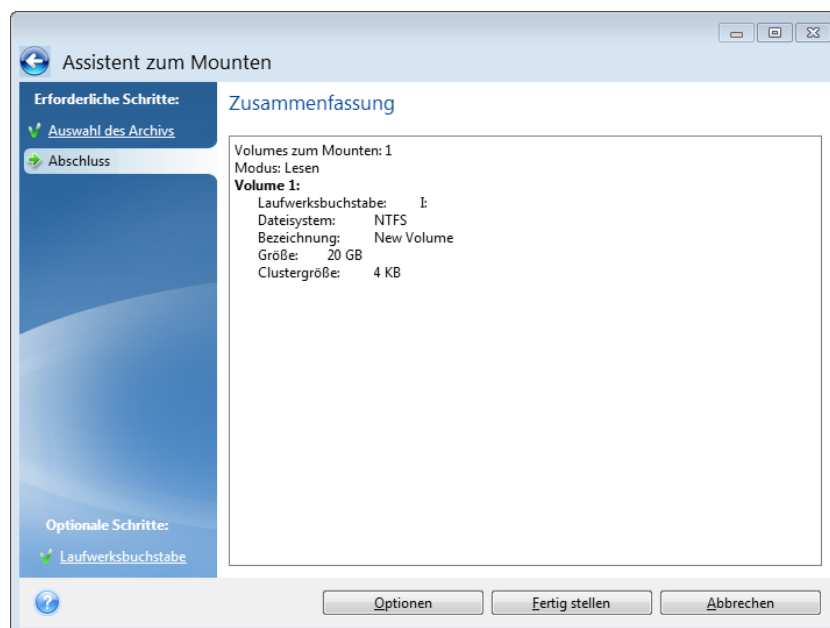

Außerdem können Sie dem virtuellen Laufwerk einen Buchstaben aus dem entsprechenden Listenfeld **Laufwerksbuchstabe** zuweisen. Wenn Sie ein Volume nicht mounten wollen, wählen Sie **Nicht mounten** aus der Liste oder deaktivieren Sie das Kontrollkästchen des Volumes.

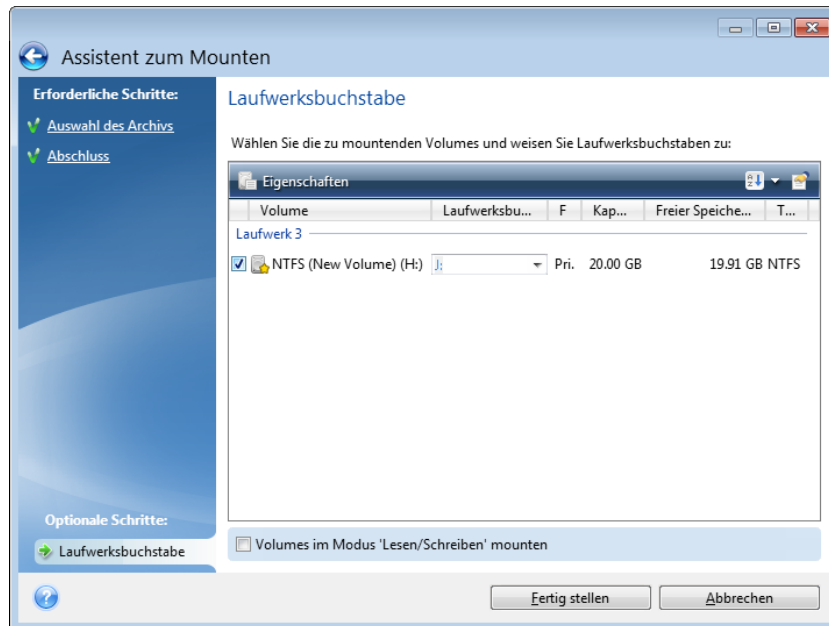

4. Wenn Sie das Kontrollkästchen **Volumes im 'Lesen/Schreib'-Modus mounten** aktivieren, dann geht das Programm davon aus, dass das Image verändert wird – und erstellt eine inkrementelle Backup-Datei zur Erfassung der Änderungen. Es wird ausdrücklich empfohlen, dass Sie die anstehenden Änderungen an der Datei im Abschnitt 'Kommentare' zu beschreiben. Damit Sie die Beschreibungen eingeben können, erscheint im Assistenten ein optionaler Schritt **Kommentare**.
5. Klicken Sie nach Abschluss der Einstellungen auf **Fertig stellen**, um die gewählten Images als virtuelle Laufwerke anzuschließen.
6. Wenn das Image angeschlossen ist, startet der Windows Explorer und zeigt seinen Inhalt. Sie können mit Dateien und Ordnern so arbeiten, als wären diese auf einem realen Laufwerk gespeichert.

8.9 Ein Image trennen (unmounting)

Es wird empfohlen, ein gemountetes virtuelles Laufwerk wieder zu trennen, wenn alle notwendigen Aktionen beendet sind, weil virtuelle Laufwerke viele Systemressourcen beanspruchen. Falls Sie das Laufwerk nicht selbst trennen, verschwindet es, wenn Ihr Computer ausgeschaltet wird.

Klicken Sie zum Trennen des virtuellen Laufwerks in der Registerkarte **Extras und Werkzeuge** auf **Image trennen (unmount)**, wählen Sie das zu trennende Laufwerk aus und klicken Sie dann auf **OK**.

Wenn Sie mehrere Volumes gemountet haben, werden standardmäßig alle zum Trennen ausgewählt. Sie können alle gemounteten Laufwerke zusammen abschalten oder nur die, die Sie nicht mehr benötigen.

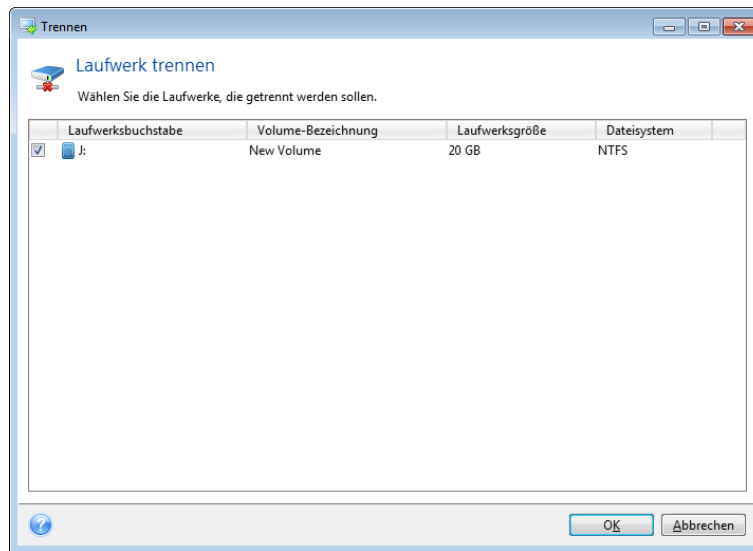

Sie können dies auch im Windows Explorer tun, indem Sie mit der rechten Maustaste auf das Laufwerkssymbol klicken und **Trennen** wählen.

8.10 Mit vhd-Dateien arbeiten

Themen

tib-Images in virtuelle vhd-Laufwerke konvertieren und umgekehrt....	236
Wiederherstellung aus vhd-Dateien, die von Windows-Backup erstellt wurden.....	239
Systemstart aus einem tib-Image des System-Volumes von Windows 7.....	239
Acronis Boot Sequence Manager.....	240

8.10.1 tib-Images in virtuelle vhd-Laufwerke konvertieren und umgekehrt

Die autonome Notfallversion von Acronis True Image Home 2012, die Sie von einem bootfähigen Rettungsmedium ausführen können, unterstützt keine Konvertierungsaktionen.

8.10.1.1 Acronis-Backups konvertieren

Benutzer einer Enterprise oder Ultimate Edition von Windows 7 können das tib-Image eines System-Volumes ins vhd-Format konvertieren, falls die konvertierte vhd-Datei zum Booten des Betriebssystems verwendet werden soll. Außerdem erhält man so auch die Möglichkeit, Images ohne Acronis True Image Home 2012 zu mounten.

So konvertieren Sie das Acronis-Image eines Laufwerks (tib-Datei) zu einem virtuellen vhd-Laufwerk:

1. Klicken Sie auf der Registerkarte **Extras und Werkzeuge** auf den Befehl **Acronis-Backup konvertieren**.

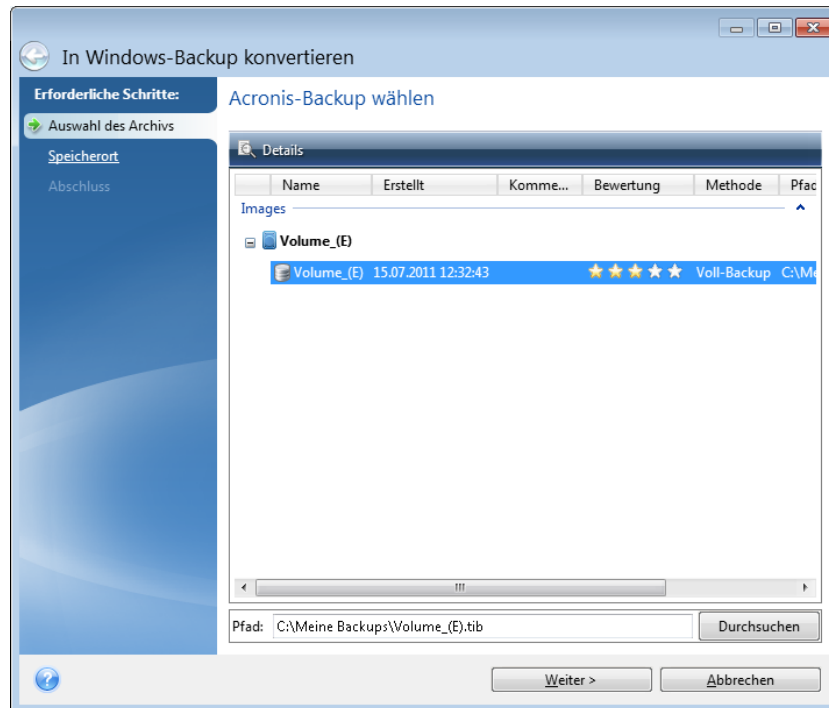

2. Wählen Sie das Laufwerk-Image aus, das Sie konvertieren möchten.

Falls das Backup per Kennwort ist, wird Acronis True Image Home 2012 dieses erfragen. Beachten Sie, dass die vhd-Datei nach der Konvertierung nicht mehr kennwortgeschützt ist.

Zum Konvertieren eines inkrementellen Backups sind alle vorherigen inkrementellen Backups und das ursprüngliche Voll-Backup erforderlich. Zum Konvertieren eines differentiellen Backups ist das ursprüngliche vollständige Backup erforderlich. Bei der Konvertierung entsteht immer ein vollständiges Backup.

3. Geben Sie den Pfad zu der Datei an, die erstellt werden soll.

Wenn Sie über die Schaltfläche **Durchsuchen** keinen anderen Speicherort festlegen, wird die konvertierte Datei am Standardspeicherort gespeichert. Die Datei kann auf jedem lokalen Storage gespeichert werden, der von Acronis True Image Home 2012 unterstützt wird (ausgenommen die Acronis Secure Zone und CDs/DVDs). Außerdem kann sie auf einem freigegebenen Netzlaufwerk gespeichert werden.

4. Klicken Sie im Fenster 'Zusammenfassung' auf **Fertig stellen**.

Wenn ein für die Konvertierung ausgewähltes tib-Image mehrere Volumes enthält, z.B. von zwei physikalischen Laufwerken, erstellt das Programm zwei vhd-Dateien, die den physikalischen Laufwerken entsprechen.

Acronis True Image Home 2012 kann tib-Dateien, die Images von dynamischen Volumes vom Typ 'Übergreifend' und 'Stripeset' sind, nicht konvertieren.

8.10.1.2 Windows-Backups konvertieren

Benutzer von Windows Vista und Windows 7 können von Windows-Backup erstellte vhd-Dateien in Acronis-Backups konvertieren. Dies kann erforderlich werden, wenn Sie ältere Windows-Backup-Dateien behalten möchten und Sie diese zur Speicherplatzeinsparung in tib-Dateien konvertieren

möchten. Konvertierte tib-Dateien sind aufgrund ihrer Datenkomprimierung kleiner als die korrespondierenden vhd-Dateien.

Verschieben Sie keine vhd-Dateien aus dem Ordner, in dem sie vom Windows-Backup gespeichert wurden (der Ordner hat standardmäßig den Namen 'WindowsImageBackup'). Anderenfalls könnte es passieren, dass das Betriebssystem seine Bootfähigkeit verloren hat, nachdem Sie das System-Volumen aus der konvertierten tib-Datei wiederhergestellt haben.

Die Konvertierung von virtuell nach physikalisch funktioniert folgendermaßen:

1. Klicken Sie auf der Registerkarte **Extras und Werkzeuge** auf den Befehl **Windows-Backup konvertieren**.

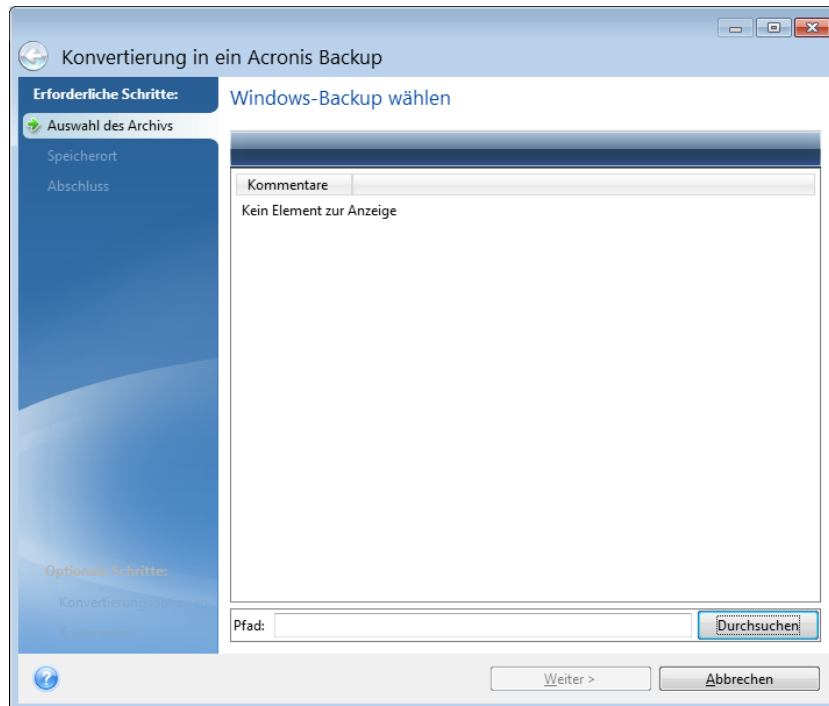

2. Markieren Sie die vhd-Datei, die Sie konvertieren möchten.
3. Geben Sie den Pfad zu der tib-Datei an, die erstellt werden soll.
Standardmäßig wird die konvertierte Datei am selben Speicherort erstellt, an dem sich die zu konvertierende Datei befindet. Sie können mit dem Befehl **Durchsuchen** aber auch einen anderen Speicherort festlegen. Die Datei kann auf jedem Storage gespeichert werden, der von Acronis True Image Home 2012 unterstützt wird, mit Ausnahme einer Acronis Secure Zone.
4. Im nächsten Schritt können Sie Optionen für das tib-Backup festlegen, das Sie erstellen möchten. Sie können das Backup per Kennwort und Verschlüsselung schützen, eine gewünschte Komprimierung wählen sowie das Backup splitten, um es beispielsweise später auf DVDs zu brennen.
5. Wenn Sie möchten, können Sie dem Backup auch Kommentare hinzufügen.
6. Klicken Sie im Fenster 'Zusammenfassung' auf **Fertig stellen**.

Acronis True Image Home 2012 kann keine vhd-Dateien konvertieren, die dynamische Volumes enthalten, welche ursprünglich auf mehr als einem Laufwerk lagen (Volumes vom Typ 'Stripeset' oder 'Übergreifend', auf zwei oder mehr Laufwerken).

8.10.2 Wiederherstellung aus vhd-Dateien, die von Windows-Backup erstellt wurden

Sie haben vermutlich vhd-Dateien, wenn Sie das Windows Backup-Werkzeug einsetzen, welches in Windows Vista und Windows 7 zur Sicherung des Systemlaufwerkes enthalten ist.

Wenn Sie Acronis True Image Home 2012 erworben haben, nachdem Sie das Backup-Werkzeug von Windows Vista/7 verwendet haben, dann können Sie Ihr Systemlaufwerk auch unter Verwendung von Acronis True Image Home 2012 von diesen vhd-Dateien aus wiederherstellen.

Wenn Sie das System aus einer vhd-Datei wiederherstellen möchten, gehen Sie folgendermaßen vor:

1. Ordnen Sie die Boot-Reihenfolge in Ihrem BIOS, um das Gerät Ihres Notfallmediums (CD, DVD oder USB-Stick) zum ersten Boot-Gerät zu machen. Siehe Boot-Reihenfolge im BIOS arrangieren (S. 113).
2. Booten Sie mit dem Notfallmedium und wählen Sie Acronis True Image Home.
3. Starten Sie Acronis True Image Home 2012 und klicken Sie in der Willkommenseite unter **Recovery** auf den Link **Laufwerke**.
4. Wählen Sie die wiederherzustellende vhd-Backup-Datei anhand ihres Erstelldatums. Wenn das entsprechende vhd-Backup nicht angezeigt wird, klicken Sie auf **Durchsuchen**, markieren Sie „Windows-Backup Archive (*.vhd)“ im Feld „Dateityp“ und wählen Sie das Backup für die Wiederherstellung aus.

*Auch wenn das entsprechende vhd-Backup im Fenster angezeigt wird, kann es vorkommen, dass Acronis True Image Home 2012 nach der Auswahl folgende Meldung angezeigt: Acronis True Image Home 2012 kann Volume 1 des Archivs „Backup_Name“ nicht finden“, wobei „Backup_Name“ der Name des ausgewählten Backups ist. Das liegt daran, dass sich die Laufwerksbuchstaben der autonomen Notfallversion von Acronis True Image Home 2012 von denen in Windows unterscheiden und der Pfad für dieses Backup, der in den Metadaten-Informationen gespeichert ist, auf den falschen Speicherort verweist. Klicken Sie in diesem Fall auf **Durchsuchen**, markieren Sie Windows-Backup Archive (*.vhd) im Feld „Dateityp“ und lokalisieren Sie das Backup für die Wiederherstellung.*

5. Markieren Sie im nächsten Schritt **Recovery kompletter Laufwerke und Volumes** (wenn noch nicht markiert) und klicken Sie dann auf **Weiter**.
6. Wählen Sie im Schritt **Recovery-Quelle** die Systempartition aus. Normalerweise müssen Sie den MBR nicht wiederherstellen.
7. Anschließend legen Sie die Einstellungen des ausgewählten System-Volumes fest: Ort, Typ (primär, aktiv) und Größe. Wenn Sie das Volume am ursprünglichen Speicherort wiederherstellen, müssen Sie keine Einstellungen ändern.
8. Lesen Sie die Zusammenfassung der Recovery-Aktionen und klicken Sie auf **Fertig stellen**.

Sie können Laufwerke und Volumes auch aus vhd-Dateien wiederherstellen, während Sie unter Windows arbeiten. Diese Vorgehensweise ist zur Wiederherstellung von Daten-Volumes und -Laufwerken zu bevorzugen.

8.10.3 Systemstart aus einem tib-Image des System-Volumes von Windows 7

Wie bereits erwähnt, können Benutzer einer Enterprise oder Ultimate Edition von Windows 7 von einem tib-Image starten, sofern dieses ein System-Volume von Windows 7 enthält. Sie können dadurch die Bootfähigkeit des gesicherten Systems testen, ohne dass eine tatsächliche Recovery-Aktion erfolgen muss. Eine solche Boot-Aktion kann nur mit einem unter Windows laufenden Acronis True Image Home 2012 durchgeführt werden.

Gehen Sie folgendermaßen vor, wenn Sie Windows 7 Enterprise/Ultimate haben und testen möchten, ob sich ein Backup Ihres Windows 7-System-Volumes als bootfähiges System wiederherstellen lässt:

1. Öffnen Sie den Acronis Boot Sequence Manager, indem Sie in der Anzeige **Extras und Werkzeuge** auf den Befehl **Boot Sequence Manager** klicken.
2. Klicken Sie in der Symbolleiste des Acronis Boot Sequence Manager auf **Hinzufügen**, wählen Sie die entsprechende tib-Datei und klicken Sie auf **OK**.
3. Da der reale Boot-Vorgang über die vhd-Datei ausgeführt wird, muss das Programm die betreffende tib-Datei konvertieren, so dass folglich das entsprechende Dialogfeld angezeigt wird.
4. Klicken Sie auf **OK**, wenn Sie die konvertierte Datei am Standardspeicherort mit demselben Namen speichern möchten oder wählen Sie einen anderen Speicherort aus. Wenn Sie die Datei an einem anderen Ort speichern, können Sie die vhd-Datei umbenennen.

Booten ist nur möglich, wenn sich die vhd-Datei auf einer NTFS-formatierten, lokalen Festplatte (oder ähnlichem Laufwerk) befindet.

Wenn auf dem ausgewählten Speicherziel nicht genügend Speicherplatz zur Verfügung steht, werden Sie benachrichtigt. Sie können nicht mehr benötigte Dateien löschen und auf **Wiederholen** klicken oder die Konvertierung abbrechen und einen andern Speicherort für die Datei auswählen.

5. Wenn die Konvertierung beendet ist, wird im Acronis Boot Sequence Manager eine neue Zeile mit dem Namen der vhd-Datei angezeigt.

Um die vhd-Datei zum Botten verwenden zu können, muss das Volume mit der konvertierten vhd-Datei über ausreichend Speicherplatz verfügen. Tib-Dateien werden in dynamische vhd-Dateien konvertiert, deren maximale Größe der Größe jenes Volumes entspricht, welches in der tib-Datei speichert vorliegt. Wenn Sie von einer dynamischen vhd-Datei booten, wird die VHD automatisch auf ihre maximale Größe expandiert. Wenn das Volumes des physikalischen Hosts, auf dem die vhd-Datei liegt, nicht genügend freien Speicherplatz für die maximale Größe der dynamischen vhd-Datei hat, wird der Boot-Vorgang fehlschlagen. Sie müssen außerdem zusätzlichen Speicherplatz für die Auslagerungsdatei (Pagefile.sys) haben, da die Auslagerungsdatei auf dem Volumes des Hosts erstellt wird (außerhalb des virtuellen Volumes). Laut Microsoft sollten Sie mit schätzungsweise 5 GB verfügbarem Speicherplatz zusätzlich zur maximalen Größe der vhd-Datei rechnen. Der geschätzte freie Speicherplatz entspricht also der Größe Ihrer Systempartition plus 5 GB. Aus diesen Angaben folgert übrigens auch, dass Sie von einer vhd-Datei nicht booten können, wenn diese auf Ihrem System-Volume liegt.

6. Starten Sie den Computer neu, markieren Sie den neuen Eintrag in der Boot-Liste des Acronis Boot Sequence Managers und klicken Sie auf **OK**. Wenn Windows normal startet, können Sie ziemlich sicher sein, dass sich aus dem Backup auch ein bootfähiges Windows 7-System wiederherstellen lässt.
7. Nachdem Sie sichergestellt haben, dass das tib-Image bootfähig ist, können Sie den Eintrag aus der Liste des Acronis Boot Sequence Managers entfernen. Markieren Sie dazu den Eintrag und klicken Sie in der Symbolleiste auf **Entfernen**. Acronis True Image Home 2012 erfragt zum Entfernen noch eine Bestätigung. Sie können auch die vhd-Datei löschen, die Sie für den Boot-Vorgang verwendet haben. Öffnen Sie dazu den Windows Explorer und löschen Sie die Datei.

8.10.4 Acronis Boot Sequence Manager

Der Acronis Boot Sequence Manager steht nur Anwendern der Enterprise- und Ultimate-Editionen von Windows 7 zur Verfügung.

Der Acronis Boot Sequence Manager ermöglicht es, Windows 7-Images des System-Volumes zur Boot-Liste hinzuzufügen und diese Liste dann zu verwalten.

Sie können der Boot-Liste Backups im vhd- und tib-Format hinzufügen. Wenn Sie ein tib-Image hinzufügen, muss es in das vhd-Format konvertiert werden. Weitere Informationen über das Booten aus einem tib-Image finden Sie unter Systemstart aus einem tib-Image des System-Volumens von Windows 7 (S. 239).

Der Boot-Vorgang wird vom Windows Boot Loader durchgeführt. Acronis Boot Sequence Manager fügt lediglich virtuelle Laufwerke (vhd-Dateien) zur Boot-Loader-Liste hinzu, also den Laufwerken, von denen Windows 7 starten kann.

Wenn Sie nicht angeben, von wo gestartet werden soll, startet der Computer standardmäßig vom ersten Eintrag in der Boot-Liste, wenn die im Feld „Boot-Verzögerung“ angegebene Zeit abgelaufen ist. Um das (physikalische oder virtuelle) Standard-Boot-Laufwerk zu ändern, können Sie die Einträge mit den entsprechenden Schaltflächen der Symbolleiste nach oben und unten verschieben.

Über die Schaltfläche **Umbenennen** können Sie die Listeneinträge umbenennen.

Wenn Sie einen Eintrag nicht mehr benötigen, können Sie ihn entfernen, indem Sie auf **Entfernen in der Symbolleiste klicken**.

Mit der Schaltfläche **Alle entfernen** können Sie alle Einträge entfernen, die auf virtuelle Laufwerke verweisen und die früheren Boot-Einstellungen wiederherstellen.

8.11 Backup-Einstellungen importieren und exportieren

Acronis True Image Home 2012 ermöglicht Ihnen, die Einstellungen Ihrer Backups zu importieren oder zu exportieren. Das kann beispielsweise praktisch sein, um die Einstellungen auf einen neuen PC zu übertragen, nachdem Sie Acronis True Image Home 2012 auf diesem installiert haben. Die Einstellungen zu speichern kann zudem nützlich sein, wenn Sie vorhaben, später ein Upgrade auf eine neuere Version von Acronis True Image Home 2012 durchzuführen.

Durch Übertragung der Einstellungen wird die Konfiguration von Backups auf dem neuen PC deutlich erleichtert. Sie müssen die Einstellungen nur exportieren – und Sie dann auf dem anderen PC importieren. Die Einstellungen werden in Form von Skript-Dateien exportiert.

Der Inhalt der Einstellungen kann, abhängig vom Backup-Typ, unterschiedlich sein. Im Fall „klassischer“ Laufwerk- und Datei-Backups enthalten die Einstellungen folgende Elemente:

- Auflistung der zu sichernden Elemente
- Backup-Optionen
- Backup-Speicherort
- Planung
- Backup-Schema
- Automatische Bereinigungsregeln
- Regeln zur Benennung von Backup-Versionen

Die Einstellungen für Nonstop Backups sind folgende:

- Liste der durch Nonstop Backup zu schützenden Elemente
- Speicherort des Nonstop Backup-Storage (eine Liste von Speicherorten, falls es mehrere gibt)

Sie können jedoch keine Online Backup-Einstellungen von einem Computer zu einem anderen importieren.

Klicken Sie in der Menüleiste auf **Extras und Werkzeuge**, um die Einstellungen Ihrer vorhandenen Backups zu exportieren. Klicken Sie dann auf **Backup-Einstellungen exportieren** und bestimmen Sie den Zielort, an dem die Skript-Dateien mit den Einstellungen gespeichert werden sollen.

Um die Einstellungen zu importieren, starten Sie Acronis True Image Home 2012 auf dem anderen Computer und klicken in der Menüleiste auf **Extras und Werkzeuge**. Klicken Sie dann auf **Backup-Einstellungen importieren** und geben Sie den Zielort zu den Skript-Dateien mit den Einstellungen an.

Nach Import der Einstellungen kann es zudem angebracht sein, einige so anzupassen, dass sie für Ihre neue Arbeitsumgebung passend sind. Es kann beispielsweise notwendig sein, die Liste der zu sichernden Elemente, der Backup-Zielorte usw. anzupassen.

Falls Sie einige Backups auf einen anderen Computer kopieren wollen, ist es empfehlenswert auch die zu diesen Backups gehörenden Einstellungen zu exportieren. Auf diese Weise verlieren Sie keine zu den kopierten Backups gehörende Funktionalität.

9 Fehlerbehebung (Troubleshooting)

Themen

Acronis System Report	243
Acronis Smart Error Reporting	244
Allgemeine Empfehlungen	245
Erstellen einer benutzerdefinierten Notfall-CD	246
Logs einsehen	247
Acronis Programm zur Kundenzufriedenheit (ACEP)	248

9.1 Acronis System Report

Wenn Sie den Acronis Support kontaktieren, werden zur Lösung Ihres Problems zumeist auch Informationen über Ihr System benötigt. Manchmal können diese Informationen nur umständlich und zeitaufwändig beschafft werden. Das Tool zum Erstellen eines Systemreports vereinfacht diese Prozedur. Es erstellt einen Systembericht, der alle notwendigen technischen Informationen enthält und von Ihnen in einer Datei gespeichert werden kann. Falls erforderlich, können Sie diese Datei an Ihre Problembeschreibung anhängen und an den Acronis Support senden. Das hilft, die Suche nach einer entsprechenden Lösung zu vereinfachen und zu beschleunigen.

So erstellen Sie einen Systembericht:

- Klicken Sie im Hauptfenster des Programms auf das Fragezeichensymbol und wählen Sie **Systembericht erstellen** – oder
- Drücken Sie **Strg+F7**. Beachten Sie, dass Sie diese Tastenkombination auch dann verwenden können, wenn Acronis True Image Home 2012 gerade einen anderen Vorgang durchführt.

Nachdem der Bericht erstellt wurde:

- Um den soeben erstellten Systembericht in eine Datei zu speichern, klicken Sie auf **Speichern** und geben im sich öffnenden Dialogfeld ein Ziel für die Datei an.
- Um den Systembericht in eine Datei zu speichern und diesen per Mail an den Acronis Support zu schicken, klicken Sie auf **Speichern und senden**.
- Wenn Sie das Hauptfenster des Programms verlassen möchten, ohne den Bericht zu speichern, klicken Sie auf **Abbrechen**.

Sie können dieses Tool auch als separate Komponente auf einem bootfähigen Notfallmedium speichern, um auch dann noch einen Systembericht noch erstellen zu können, wenn Ihr Computer nicht mehr bootet. Nachdem Sie den Computer vom Notfallmedium gebootet haben, können Sie den Bericht erstellen, ohne Acronis True Image Home 2012 selbst starten zu müssen. Schließen Sie in diesem Fall einen USB-Flash-Laufwerk (USB-Stick) an, bevor Sie auf das Symbol **Acronis System Report** klicken. Der daraufhin erstellte Bericht wird auf dem USB-Stick gespeichert.

So speichern Sie das Acronis System Report-Tool auf einem bootfähigen Notfallmedium:

- Aktivieren Sie das Kontrollkästchen **Acronis System Report** auf der Seite **Inhalt für das bootfähige Notfallmedium wählen** im **Acronis Media Builder**-Assistenten.
- Klicken Sie auf **Weiter**, um fortzufahren.

9.2 Acronis Smart Error Reporting

Um Anwendern bei Problemlösungen zu helfen, verwenden neue Versionen der Acronis-Programme eine Funktion namens Acronis Smart Error Reporting. Wenn ein Fehler in einer Programmaktion zu einem Problem führt, zeigt Acronis True Image Home 2012 eine entsprechende Fehlermeldung an. Die Fehlermeldung enthält einen Ereignis-Code und eine kurze Beschreibung des Fehlers (manchmal auch mit einer möglichen Lösung), beispielsweise:

„Überprüfen Sie das Laufwerk und Dateisystem auf Fehler und versuchen Sie dann, die Aktion zu wiederholen

Ereignis-Code: 0x000101F6“

Die Fehlermeldung kann außerdem das Programmmodul enthalten, in dem der Fehler aufgetreten ist und die Fehlermeldung dieses Moduls.

Sie können sich zu dem Fehler weitere Informationen anzeigen lassen, indem Sie in der Anzeige auf den Link **Mehr Details** klicken. Diese detaillierten Informationen sehen etwa so aus wie in der nachfolgenden Abbildung:

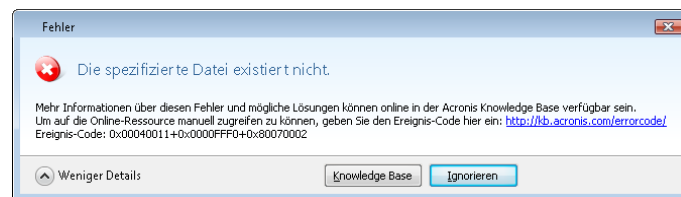

Um einen Acronis Knowledge Base-Artikel einzusehen, der als mögliche Lösung zur Fehlerbehebung angegeben wurde, klicken Sie auf die Schaltfläche **Knowledge Base**.

Darauf öffnet sich ein Bestätigungsfenster, in dem die Informationen aufgelistet sind, die per Internet an die Acronis Knowledge Base geschickt werden. Klicken Sie auf **OK**, um die Übertragung der Informationen zu bestätigen.



Falls Sie solche Informationen zukünftig ohne Bestätigung übermitteln wollen, aktivieren Sie das Kontrollkästchen **Immer ohne Bestätigung versenden**.

Notieren Sie den Ereignis-Code, falls Sie bei Anzeige einer solchen Fehlermeldung über keinen Internetzugang verfügen (beispielsweise beim Booten von einem Notfallmedium). Wenn Sie wieder mit dem Internet verbunden sind oder über einen anderen Computer mit Internetanschluss verfügen, dann können Sie folgenden URL verwenden, um zur Acronis Fehlerberichtsformular-Webseite zu gelangen: <http://kb.acronis.com/errorcode/>.

Wählen Sie die von Ihnen eingesetzte Acronis-Produktversion aus und geben Sie dann den Ereignis-Code manuell in das entsprechende Feld ein. Klicken Sie dann auf die Suchen-Schaltfläche, um die Datenbank nach einem Artikel abzufragen, der eine Lösung für Ihr Problem enthalten könnte.

Manchmal kann ein Fehler in einem 'Low-Level'-Programmmodul auftreten und sich dann zu 'Higher-Level'-Modulen fortpflanzen und so in diesen Modulen ebenfalls zu Fehlern führen. Das wird dann auch zusammengesetzter Fehler (Composite Error) genannt, wobei ein 'Higher-Level'-Modul seinen eigenen Fehler- bzw. Ereignis-Code generiert. Die folgende Fehlermeldung ist dafür ein Beispiel:

„Start von Try&Decide fehlgeschlagen

Mehr Informationen über diesen Fehler und mögliche Lösungen können online in der Acronis Knowledge Base verfügbar sein.

Um auf die Online-Ressource manuell zugreifen zu können, geben Sie den Ereignis-Code hier ein: <http://kb.acronis.com/errorcode>.

Ereignis-Code: 0x00970007+0x00970016+0x00970002“

Die Ereignis-Codes verschiedener Module werden über ein „+“-Symbol kombiniert. Wenn Sie solche Ereignis-Codes manuell in das entsprechende Feld zur Suche in der Knowledge Base eingeben, sollten Sie die „+“-Symbole zwischen den Ereignis-Codes der Komponenten ohne Leerzeichen eingeben.

Falls der/die Ereignis-Code(s) in der Knowledge Base nicht erkannt werden, enthält die Base derzeit noch keinen Artikel zur Lösung des Problems. Öffnen Sie in diesem Fall mit Acronis Customer Central ein Support-Ticket.

9.3 Allgemeine Empfehlungen

Die nachfolgenden Informationen können Ihnen helfen, Probleme bei der Installation und Verwendung von Acronis True Image Home 2012 zu lösen.

Die Ursache von Problemen kann sehr häufig trivial sein. Beispielsweise eine lose Verbindung zu einem externen Laufwerk. Bevor Sie die in diesem Kapitel beschriebenen Lösungen probieren, sollten Sie prüfen, ob das Problem eine der folgenden Ursachen hat:

- verlorene Verbindung zum externen Laufwerk;
- schlechte Qualität des Verbindungskabels.

Wenn Sie ein externes USB-Laufwerk verwenden, prüfen Sie auch die folgenden Möglichkeiten:

- Wenn das Laufwerk per Hub angeschlossen ist, schließen Sie es direkt über einen USB-Anschluss an der Rückseite Ihres PCs an.
- Um Konflikte mit anderen USB-Geräten auszuschließen, entfernen Sie alle anderen USB-Geräte (mit Ausnahme der Maus und der Tastatur).

Sie können versuchen, in der (englischsprachigen) Acronis Support Knowledge Base (KB) eine Lösung für Ihr Problem zu finden. Der Zugriff auf die Support KB erfolgt über folgenden Link: <http://kb.acronis.com/>. Verwenden Sie dann die Suchfunktion. Geben Sie die zu Ihrem Problem passenden Schlüsselwörter in das entsprechende Feld ein und klicken Sie dann auf 'Search' (Suchen). Die KB verfügt möglicherweise über Empfehlungen, wie Sie Ihr spezifisches Problem lösen können. Das Acronis Support-Team fügt der KB laufend neue Artikel hinzu. Falls Sie für das Problem in der KB keine Lösung finden können oder die vorgeschlagene(n) Lösung(en) nicht hilfreich ist/sind, wenden Sie sich an Acronis Customer Central unter <http://www.acronis.de/support/>.

Wenn Ihr Problem ein Fehler ist, der während des Betriebs von Acronis True Image Home 2012 aufgetreten ist, dann enthält die Fehlermeldungsanzeige die Schaltfläche **Knowledge Base**. Indem Sie auf diese Schaltfläche klicken, gelangen Sie zu einem Artikel der Support KB, wo Ihnen (eine) Lösung(en) zum fehlerverursachenden Problem angeboten werden. Die Fehlermeldungsanzeige verfügt außerdem über einen direkten Link zur Startseite der Acronis Support KB. Dieser Link ist dann nützlich, wenn in der KB noch kein entsprechender Artikel vorliegt. Wenn Sie auf diese Link klicken, gelangen Sie zu einem Webformular. Dort können Sie dann den in der Fehlermeldung angezeigten Ereignis-Code eingeben, um in der gesamten KB nach einer Lösung zu suchen. Für weitere Informationen siehe Acronis Smart Error Reporting (S. 244).

Systembericht

Acronis Support-Mitarbeiter bitten Sie eventuell, einen Systembericht zur Verfügung zu stellen. Wählen Sie zur Erstellung des Berichts aus dem **Hilfe**-Menü den Befehl **Systembericht erstellen**, speichern Sie den Report dann ab und senden Sie ihn an Acronis Customer Central. Zu weiteren Informationen siehe Acronis System Report.

9.4 Erstellen einer benutzerdefinierten Notfall-CD

Sie können in den meisten Fällen eine Standard-Rettungs-CD verwenden, die Sie mit Hilfe des Acronis Media Builders erstellen. Zu weiteren Informationen siehe Bootfähige Notfallmedien erstellen (S. 181).

Wenn die autonome, Linux-basierte Notfallversion einige der Laufwerke, den Netzwerkadapter, Maus oder Tastatur nicht erkennt, liegt in der Regel ein Treiberproblem vor. Wenn also auf der Standard-Notfall-CD Treiber für Ihre Hardware fehlen, so können Sie eine benutzerdefinierte CD erstellen.

Die von Acronis verwendete autonome, Linux-basierte Programmversion des Notfallmediums sieht für den Benutzer keine Möglichkeit zum Hinzufügen neuer Treiber vor. Aus diesem Grund sollten Sie sich an den Acronis Support wenden, um eine Notfall-CD anzufordern, die die von Ihnen benötigten Treiber enthält.

Bevor Sie die Anforderung senden, sammeln Sie zunächst die nötigen Informationen zu Ihrem System. Wählen Sie **Systembericht erstellen** im Hilfemenü aus. Acronis True Image Home 2012 sammelt automatisch alle benötigten Informationen und zeigt diese in einem Bericht an. Während der Bericht erstellt wird, installiert das Programm möglicherweise einige Komponenten, die zum Sammeln der benötigten Informationen erforderlich sind. Klicken Sie auf **Speichern**, wenn der Bericht abgeschlossen ist, und wählen Sie einen Ordner aus oder verwenden Sie den Standardordner. Das Programm archiviert den Bericht in einer zip-Datei. Dieser Bericht kann auch hilfreich sein, wenn Sie den Acronis Support um Unterstützung bei der Lösung eines Problems bitten.

Senden Sie die Datei an den Acronis Support. Der Support erstellt ein ISO-Image eines benutzerdefinierten Notfallmediums, das mit Ihrer Computerhardware kompatibel ist und sendet Ihnen die ISO-Datei. Brennen Sie diese Datei auf eine CD bzw. DVD. Verwenden Sie dazu ein Programm, das ISO-Dateien verarbeiten kann, z.B. Nero.

Beachten Sie, dass die Suche nach passenden Treibern und das Erstellen eines benutzerdefinierten Notfallmediums sehr zeitaufwändig sein kann. In manchen Fällen kann die Suche nach passenden Treibern auch erfolglos sein.

Testen Sie die benutzerdefinierte Notfall-CD nach dem Brennen, um sicherzustellen, dass Ihre gesamte Rechner-Hardware nun von der gestarteten autonomen Notfallversion erkannt wird.

9.5 Logs einsehen

Die meisten Aktionen von Acronis True Image Home 2012 schreiben ihre eigenen Einträge in die Logs. Treten bei den Aktionen Probleme auf, können die Log-Einträge Informationen zu deren Ursache enthalten.

Das Log enthält beispielsweise Informationen über die Ergebnisse geplanter Backups, inklusive Hinweise auf mögliche Fehler.

Wenn Sie die Logs der Acronis True Image Home 2012-Aktionen einsehen wollen, klicken Sie auf das Zahnrad-Symbol in der Symbolleiste, um das Menü 'Einstellungen' zu öffnen und wählen Sie dann **Log anzeigen**.

*Sie können Logs zum Ansehen auch öffnen, indem Sie **Log einsehen** im Menü 'Aktionen' einer Backup-Box wählen. In diesem Fall sehen Sie nur die Log-Elemente für die letzte Ausführung des ausgewählten Backups.*

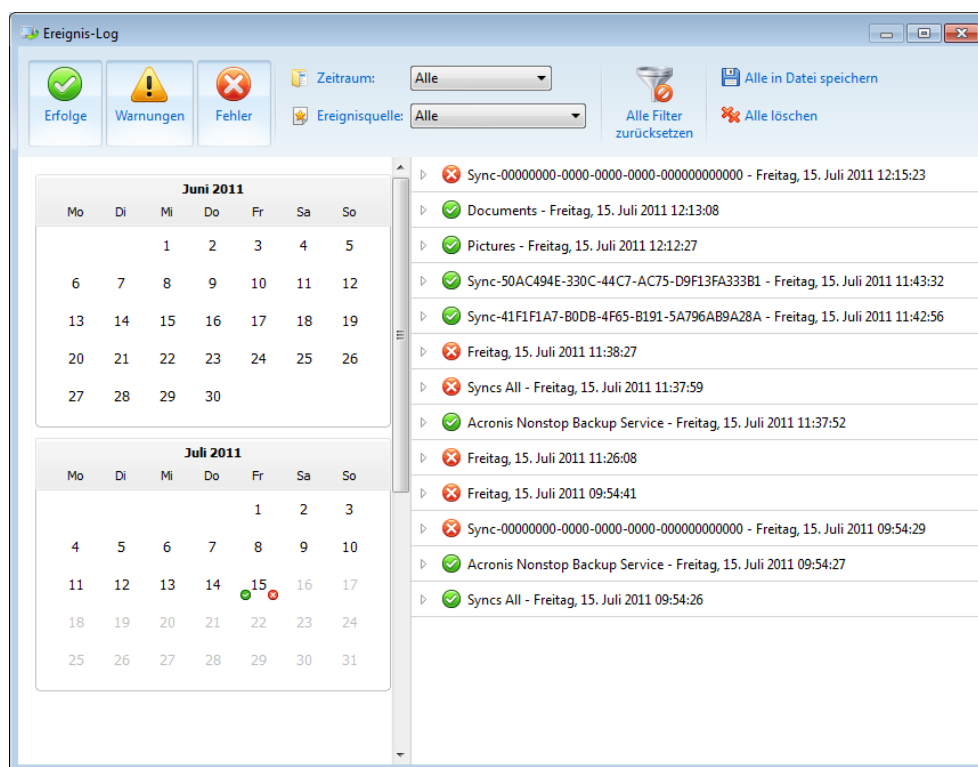

Standardmäßig sind alle Logs zur Ansicht ausgewählt. Der rechte Fensterbereich zeigt alle wesentlichen Log-Einträge im eingeklappten Zustand. Um einen Log-Eintrag zu erweitern und individuelle Log-Elemente anzusehen, klicken Sie doppelt darauf. Wenn Sie ein weiteres Mal doppelt darauf klicken, klappen Sie die erweiterten Log-Einträge wieder ein. Mit der Bildlaufleiste auf der rechten Seite des Fensters können Sie durch die Log-Einträge scrollen.

Für einige Fehler enthält das Log den Link **So beheben Sie das Problem**. Wenn Sie auf diesen Link klicken, werden Sie zu einem Artikel in der Acronis Knowledge Base weitergeleitet, der Ihnen bei der Problemlösung helfen kann.

Um die Logs eines bestimmten Zeitraums einzusehen, wählen Sie die gewünschte Zeitperiode aus dem Listenfeld. Sie können wählen zwischen **Heute**, **Letzte Woche**, **Letzten Monat** und **Benutzerdefiniert**. Um all Logs einzusehen, wählen Sie **Alle**.

Um die Logs für ein bestimmtes Zeitintervall einzusehen, wählen Sie **Benutzerdefiniert** und geben das gewünschte Intervall an. Sie können die gewünschten Daten direkt in die Felder eintragen. Außerdem können Sie ein Zeitintervall im Kalender auswählen. Dafür klicken Sie erst auf das Anfangsdatum und dann auf das Enddatum, während Sie die **Umschalttaste** gedrückt halten.

Um in den Logs eine bestimmte Ereignisquelle anzusehen, wählen Sie diese im Listenfeld unter **Ereignisquelle** aus. Folgende Ereignisquellen können Sie wählen:

- 'Alle' – Zeigt alle Log-Ereignisse.
- 'Alle Backups' – Zeigt die Logs für alle Backups.
- 'Alle Synchronisierungen' – Zeigt die Logs für alle Synchronisierungen an.
- 'Backup-Validierung' – Zeigt das Log für die Validierungs-Aktion an.
- <Name der Synchronisierung> – Zeigt das Log für eine bestimmte Synchronisierung an, die Sie anhand des Namens ausgewählt haben.
- <Name des Backups> – Zeigt das Log für ein bestimmtes Backup, das Sie anhand des Namens ausgewählt haben.
- Usw.

Die Pfeile nach oben bzw. unten am oberen bzw. unteren Rand des Kalenders ermöglichen das Durchsuchen der Monate im Kalender.

Die Farbmarkierungen im Kalender zeigen die Tage an, an denen Aktionen mit Fehlern (rote Markierung), Warnungen (gelbe Markierung) oder Erfolg (grüne Markierung) abgeschlossen wurden. Der aktuelle Tag ist hervorgehoben. Ein Klick auf den markierten Tag zeigt die Logs für dieses Datum.

Um einen Log-Eintrag zu entfernen, wählen Sie diesen aus, klicken dann mit der rechten Maustaste darauf und aktivieren im Kontextmenü den Befehl **Löschen**. Um alle Log-Einträge zu entfernen, wählen Sie **Alle löschen**. Sie können einen Log-Eintrag in eine Datei speichern lassen, indem Sie den Befehl **Speichern** wählen. Um alle Logs in eine Datei speichern zu lassen, wählen Sie den Befehl **Alle speichern**.

Die drei links gelegenen Schaltflächen kontrollieren Ereignisfilter: Das weiße Kreuz im roten Kreis filtert Ereignisse mit Fehlern, das Ausrufezeichen im gelben Dreieck filtert Warnungen und das grüne Häkchen filtert Ereignisse mit Informationsmeldungen.

Um alle Filter auf ihre Standardwerte zurückzusetzen, klicken Sie auf **Alle Filter zurücksetzen**.

In der oberen rechten Ecke befinden sich die Schaltflächen **Alle in Datei speichern** und **Alle löschen**. Sie führen dieselben Aktionen aus wie die entsprechenden Elemente des Kontextmenüs.

9.6 Acronis Programm zur Kundenzufriedenheit (ACEP)

Das Acronis Programm zur Kundenzufriedenheit (ACEP) erlaubt es Acronis-Kunden, Einfluss auf die Funktionen, das Design und die Entwicklung von Acronis-Produkten zu nehmen. Das Programm ermöglicht Ihnen, uns mit verschiedenen Informationen zu versorgen, z.B. über die Hardware-Konfiguration physischer Computer oder virtueller Maschinen, über die am häufigsten (oder seltensten) verwendeten Funktionen und die Probleme, mit denen Sie sich konfrontiert sehen. Auf Basis dieser Informationen wollen wir die Acronis-Produkte und -Funktionen verbessern, die Sie am häufigsten nutzen.

Wenn Sie sich für eine Teilnahme entscheiden, werden die technischen Informationen alle 90 Tage automatisch eingeholt. Wir werden keine persönlichen Daten, wie z.B. Namen, Adressen, Telefonnummern oder Tastatureingaben abfragen. Die Teilnahme am Programm zur

Kundenzufriedenheit (CEP) ist freiwillig; die Resultate dienen ausschließlich dazu, die Software zu verbessern, die Funktionalität zu erweitern und die Erwartungen unserer Kunden noch besser zu erfüllen.

Sie können selbstverständlich jederzeit aus dem Programm aussteigen.

Klicken Sie auf den Link **Mehr Information**, um die Teilnahmebedingungen zu lesen.

Sie haben die Wahl:

- Wählen Sie **Ja, Ich möchte am ACEP teilnehmen**, falls Sie mitmachen wollen
- Wählen Sie **Nein, ich stimme nicht zu**, falls Sie nicht am Programm teilnehmen möchten

10 Glossar

A

Acronis Secure Zone

Ein geschütztes Volume zum Speichern von Backups (S. 250) auf einer Festplatten oder ähnlichem Laufwerk. Vorteile:

- ermöglicht die Wiederherstellung eines Laufwerks auf dasselbe Laufwerk, auf der auch die Laufwerk-Backups hinterlegt sind
- bietet eine kosteneffektive und handliche Methode zum Schutz vor Softwarefehlern, Virusangriffen, Bedienerfehlern
- eliminiert die Notwendigkeit, für Backup oder Wiederherstellung ein separates Medium oder eine Netzwerkverbindung bereitstellen zu müssen

Beschränkungen:

- 1) Die Acronis Secure Zone kann nicht auf dynamischen Laufwerken erstellt werden.
- 2) Die Acronis Secure Zone steht in einer autonomen Notfallversion nicht als Speicherort für Backups zur Verfügung, also wenn Sie Acronis True Image Home 2012 mit einem bootfähigen Rettungsmedium, dem Acronis Startup Recovery Manager oder einem BartPE-Medium starten.

Acronis Startup Recovery Manager

Ein Schutztool mit dem Sie eine autonome Notfallversion von Acronis True Image Home 2012 während des Bootens durch Drücken der F11-Taste starten können. Acronis Startup Recovery Manager eliminiert die Notwendigkeit von Notfallmedien.

Der Acronis Startup Recovery Manager ist besonders für mobile Anwender nützlich. Wenn ein Fehler auftritt, bootet der Benutzer die Maschine neu, drückt die F11-Taste, sobald die Meldung „Drücken Sie F11 zum Ausführen des Acronis Startup Recovery Managers...“ erscheint, und stellt dann die Daten auf die gleiche Weise wie mit den

gewöhnlichen bootfähigen Medien wieder her.

Einschränkungen: kann nicht auf dynamischen Laufwerken organisiert werden; erfordert eine manuelle Konfiguration von Boot-Loadern (wie LILO und GRUB); benötigt eine Reaktivierung der Loader von Drittanbietern.

B

Backup

1. Gleichbedeutend mit Backup-Aktion.
2. Eine Zusammenstellung von Backup-Versionen, unter Verwendung bestimmter Backup-Einstellungen erstellt und verwaltet. Ein Backup kann mehrere Backup-Versionen enthalten, erstellt unter Verwendung der Backup-Methoden vollständig und inkrementell. Backup-Versionen, die zum gleichen Backup gehören, werden üblicherweise am gleichen Ort gespeichert.

Backup (Aktion)

Aktion, die eine Kopie der Daten erstellt, die auf der Festplatte einer Maschine existieren, um diese wiederherzustellen oder in den Zustand zu einem festgelegten Tag bzw. Zeitpunkt zurückzusetzen.

Backup-Einstellungen

Eine Zusammenstellung an Regeln, von einem Anwender bei Erstellung eines neuen Backups konfiguriert. Diese Regeln kontrollieren den Backup-Prozess. Sie können die Backup-Einstellungen auch später bearbeiten, um den Backup-Prozess zu verändern oder zu optimieren.

Backup-Version

Ergebnis einer einzelnen Backup-Aktion. Physikalisch handelt es sich um eine Datei oder eine Zusammenstellung von Dateien, die eine Kopie der gesicherten Daten zu einem spezifischen Zeitpunkt enthält. Backup-Versionen, die von Acronis True Image Home 2012 erstellt wurden, haben die Dateierweiterung tib. Tib-Dateien, die sich aus

einer Konsolidierung von Backup-Versionen ergeben, werden ebenfalls als Backup-Versionen bezeichnet.

Bootfähiges Medium

Ein physikalisches Medium (CD, DVD, USB-Flash-Laufwerk oder ein anderes Medium, das vom BIOS der Maschine als Boot-Medium unterstützt wird), welches die autonome Notfallversion von Acronis True Image Home 2012 enthält.

Bootfähige Medien werden am häufigsten verwendet, um:

- ein Betriebssystem wiederherzustellen, das nicht mehr bootet
- auf Daten zuzugreifen und zu sichern, die in einem beschädigten System überlebt haben
- ein Betriebssystem auf fabrikneue Computer zu verteilen
- Volumes vom Typ 'Basis' oder 'Dynamisch' auf fabrikneuen Geräten einzurichten
- Laufwerke mit nicht unterstütztem Dateisystem per Sektor-für-Sektor-Backup zu sichern

D

Datensynchronisierung

Datensynchronisierung ist ein Prozess, der Daten in zwei oder mehreren synchronisierten Ordnern identisch hält. Diese Ordner können sich auf demselben Computer befinden oder auf verschiedenen Rechnern, die über ein lokales Netzwerk oder das Internet miteinander verbunden sind. Wenn Sie in Ihrem Synchronisierungsordner eine Datei oder ein Unterverzeichnis erstellen, kopieren, modifizieren oder löschen, wird dieselbe Aktion automatisch auch in den anderen Synchronisierungsordnern ausgeführt. Und umgekehrt – wenn sich etwas in den anderen Synchronisierungsordnern ändert, wird dieselbe Änderung auch in Ihrem Ordner vorgenommen.

Differentielle Backup-Version

Eine differentielle Backup-Version speichert Datenänderungen in Bezug auf die letzte, zugrundeliegende Voll-Backup-Version. Sie müssen auf die entsprechende Voll-Backup-Version zugreifen können, um Daten aus einer differentiellen Backup-Version wiederherstellen zu können.

Differentielles Backup

1. Eine Backup-Methode, die zur Sicherung von Datenänderungen verwendet wird, die innerhalb eines Backups seit der letzten Voll-Backup-Version aufgetreten sind.
2. Ein Backup-Prozess, der eine differentielle Backup-Version erstellt.

I

Image

Gleichbedeutend mit Disk-Backup.

Inkrementelle Backup-Version

Backup-Version, welche Datenänderungen in Bezug zur letzten Backup-Version speichert. Sie müssen auf andere Backup-Versionen des gleichen Backups zugreifen können, um Daten aus einer inkrementellen Backup-Version wiederherstellen zu können.

Inkrementelles Backup

1. Eine Backup-Methode, die zur Sicherung von Datenänderungen verwendet wird, die innerhalb eines Backups seit der letzten Backup-Version (unabhängig vom Typ) aufgetreten sind.
2. Ein Backup-Prozess, der eine inkrementelle Backup-Version erstellt.

K

Kette von Backup-Versionen

Sequenz von mindestens 2 Backup-Versionen, bestehend aus dem ersten Voll-Backup-Version sowie einer oder mehreren nachfolgenden inkrementellen oder

differentiellen Backup-Versionen. Eine Backup-Versionskette setzt sich fort, bis die nächste Voll-Backup-Version erstellt wird (sofern überhaupt erstellt).

Konsolidierung

Kombinieren zweier oder weiterer subsequenter Backup-Versionen (S. 250), die zum gleichen Backup (S. 250) gehören, in eine einzelne Backup-Version.

Die Konsolidierungsprozedur ermöglicht Ihnen, nicht mehr benötigte Backup-Versionen einer Backup-Kette zu löschen, während dabei die Konsistenz der Backups dieser Kette bewahrt bleibt. Eine zu konsolidierende Kette kann beispielsweise aus einem vollständigen Backup und einem oder mehreren inkrementellen Backups bestehen. Konsolidierung bewahrt welches auch immer von Ihnen gewählte Backup und löscht alle nicht gewählten Backups. Beachten Sie, dass Konsolidierung viel Zeit und Systemressourcen (einschließlich Speicherplatz) in Anspruch nehmen kann.

Acronis Nonstop Backup verwendet unterschiedliche Konsolidierungsmechanismen. Das Programm konsolidiert in diesen Fällen auch die Metadaten-Informationen, die zur Verwaltung von Backups verwendet werden. Das ist darin begründet, dass der Umfang der Metadaten-Informationen weit geringer ist als der der eigentlichen, gesicherten Daten. Dementsprechend benötigt diese Konsolidierung auch deutlich weniger Zeit und Systemressourcen.

L

Laufwerk-Backup (Image)

Backup, welches eine Sektor-basierte Kopie eines Laufwerks oder Volumes in gepackter Form enthält. Normalerweise werden nur Sektoren kopiert, die Daten enthalten. Acronis True Image Home 2012 bietet aber eine Option, um Raw-Images zu erstellen, d.h. alle Sektoren zu kopieren, um z.B. das Imaging nicht unterstützter Dateisysteme zu ermöglichen.

N

Nonstop Backup

Unter einem Nonstop Backup versteht man ein Backup von Laufwerken/Volumes oder Dateien, das mit der Funktion Acronis Nonstop Backup erstellt wurde. Es handelt sich um eine Zusammenstellung aus einem Voll-Backup und einer Sequenz inkrementeller Backups, die in kurzen Zeitabständen erstellt werden. Die Funktion ermöglicht einen nahezu kontinuierlichen Schutz Ihrer Daten – oder anders ausgedrückt, dass Sie Ihre Daten auf den Zustand eines jeden von Ihnen gewünschten Zeitpunkts wiederherstellen können. Die Daten von Nonstop Backups werden an einem speziellen Speicherort hinterlegt, dem sogenannten 'Nonstop Backup Storage'.

O

Online Backup

Online Backup – eine Sicherung, die mit Acronis Online Backup erstellt wurde. Online Backups werden auf einem speziellen, über das Internet zugänglichen Speicherort aufbewahrt, dem sogenannten Online Storage. Hauptvorteil des Online Backups ist, dass alle Sicherungen an einem entfernten Ort (remote) gespeichert werden. Das garantiert, dass alle gesicherten Daten unabhängig von den lokalen Storages des Anwenders geschützt sind. Um einen Online Storage nutzen zu können, müssen Sie den entsprechenden Online-Dienst abonnieren.

R

Recovery

Recovery ist ein Prozess, bei dem beschädigte Daten mit Hilfe eines Backups zu einem früheren Zustandes wiederhergestellt werden.

S

Synchronisierung

1. Gleichbedeutend mit Datensynchronisierung (S. 251).
2. Die Synchronisierungseinstellungen wurden auf dem Computer des Synchronisierungsbesitzers konfiguriert. Eine bestehende Synchronisierung wird über die entsprechende Synchronisierungsbox verwaltet. Das Erstellen einer Synchronisierung bedeutet nicht, dass der Synchronisierungsprozess gestartet wird. Andere Benutzer dürfen einer vorhandenen Synchronisierung beitreten.

U

Ununterbrochene Sicherung (Nonstop Backup)

Ununterbrochene Sicherung – Prozess, den die Nonstop Backup-Funktion ausführt, wenn sie eingeschaltet ist.

V

Validierung

Eine Aktion, die überprüft, ob Sie in der Lage sein werden, die Daten einer bestimmten Backup-Version, wiederherstellen zu können.

Wenn Sie zur Validierung...

- eine Voll-Backup-Version wählen – dann überprüft das Programm nur diese Voll-Backup-Version.
- eine differentielle Backup-Version wählen – dann überprüft das Programm die anfängliche Voll-Backup-Version und die gewählte differentielle Backup-Version.
- eine inkrementelle Backup-Version wählen – dann überprüft das Programm die anfängliche vollständige Backup-Version, die gewählte inkrementelle Backup-Version und (sofern vorhanden) auch noch die gesamte Kette aller Backup-Versionen bis hin zur gewählten inkrementellen Backup-Version. Enthält

die Kette eine oder mehrere differentielle Backup-Versionen, dann überprüft das Programm (zusätzlich zur anfänglichen vollständigen sowie gewählten inkrementellen Backup-Version) nur die jüngste differentielle Backup-Version in der Kette – und (sofern vorhanden) auch noch alle nachfolgenden inkrementellen Backup-Versionen (zwischen der differentiellen und der gewählten inkrementellen Backup-Version).

Version einer synchronisierten Datei

Der jeweilige Zustand einer Datei in einem Synchronisierungsordner nach jeder ihrer Modifizierungen. Dateiversionen können auf dem Online Storage gespeichert werden.

Voll-Backup

1. Backup-Methode, welche verwendet wird, um alle für ein Backup ausgewählten Daten zu sichern.
2. Ein Backup-Prozess, der eine Voll-Backup-Version erstellt.

Voll-Backup-Version

Eine unabhängige Backup-Version, die alle für ein Backup ausgewählten Daten enthält. Sie müssen auf keine andere Backup-Version zugreifen können, um Daten aus einer Voll-Backup-Version wiederherstellen zu können.