

Serveur Acronis[®] Backup & Recovery[™] 10 pour Linux

Update 5

Guide Utilisateur

Copyright © Acronis, Inc., 2000-2011. Tous droits réservés

« Acronis » et « Acronis Secure Zone » sont des marques déposées d'Acronis, Inc.

« Acronis Compute with Confidence », « Acronis Startup Recovery Manager », « Acronis Active Restore » et le logo Acronis sont des marques déposées d'Acronis, Inc.

Linux est une marque déposée de Linus Torvalds.

VMware et VMware Ready sont des marques et/ou des marques déposées de VMware, Inc. aux États-Unis et/ou dans d'autres pays.

Windows et MS-DOS sont des marques déposées de Microsoft Corporation.

Toutes les autres marques de commerce ou autres droits d'auteurs s'y référant appartiennent à leurs propriétaires respectifs.

La distribution de versions de ce document dont le contenu aurait été modifié est interdite sans la permission explicite du détenteur des droits d'auteur.

La distribution de ce travail ou d'une variante sous forme imprimée (papier) standard à des fins commerciales est interdite à moins que l'on ait obtenu des autorisations de la part du détenteur des droits d'auteur.

LA DOCUMENTATION EST FOURNIE « EN L'ÉTAT » ET TOUTES CONDITIONS, DÉCLARATIONS ET GARANTIES, IMPLICITES OU EXPLICITES, Y COMPRIS TOUTE GARANTIE IMPLICITE DE CONFORMITÉ, D'USAGE POUR UN EMPLOI PARTICULIER OU DE NON-TRANSGRESSION, SONT DÉNIÉES, SOUS RÉSERVE QUE CES DÉNIS DE RESPONSABILITÉ NE SOIENT PAS LÉGALEMENT TENUS POUR NULS.

Certains codes tiers peuvent être fournis avec le logiciel et/ou le service. Les termes de la licence de tiers sont détaillés dans le fichier license.txt situé dans le répertoire d'installation racine. Vous pouvez toujours rechercher la dernière liste du code tiers mise à jour et les termes de la licence associés utilisés avec le logiciel et/ou le service à l'adresse <http://kb.acronis.com/content/7696>.

Table des matières

1	Introduction à Acronis® Backup & Recovery™ 10	6
1.1	Aperçu d'Acronis Backup & Recovery 10	6
1.2	Prise en main	6
1.2.1	Utilisation de la console de gestion	7
1.3	Composants d'Acronis Backup & Recovery 10	13
1.3.1	Agent pour Linux	13
1.3.2	Console d'administration	14
1.3.3	Outil de création de support de secours	14
1.4	Systèmes de fichiers pris en charge	14
1.5	Systèmes d'exploitation pris en charge	15
1.6	Configuration requise	15
1.7	Support technique	16
2	Comprendre Acronis Backup & Recovery 10	17
2.1	Concepts basiques	17
2.2	Sauvegardes complètes, incrémentielles et différentielles	21
2.3	Les droits d'utilisateur sur une machine gérée	23
2.4	Propriétaires et identifiants	23
2.5	Modèle de sauvegarde GFS	25
2.6	Modèle de sauvegarde Tour de Hanoi	29
2.7	Règles de rétention	32
2.8	Sauvegarde des volumes LVM et des périphériques MD (Linux)	35
2.8.1	Sauvegarde de volumes logiques	35
2.8.2	Sauvegarde des périphériques MD	36
2.8.3	Enregistrement des informations sur la structure de volume	36
2.8.4	Sélection de volumes logiques et périphériques MD dans une ligne de commande	37
2.9	Sauvegarde des grappes RAID matérielles (Linux)	38
2.10	Prise en charge des bandes	38
2.10.1	Tableau de compatibilité de bandes magnétiques	38
2.10.2	Utiliser un seul lecteur de bandes	39
2.11	Prise en charge de SNMP	40
2.12	Technologies Acronis propriétaires	41
2.12.1	Acronis Secure Zone	41
2.12.2	Acronis Startup Recovery Manager	42
3	Options	44
3.1	Options de la console	44
3.1.1	Page d'accueil	44
3.1.2	Messages contextuels	44
3.1.3	Alertes basées sur le temps	45
3.1.4	Nombre de tâches	45
3.1.5	Polices	46
3.2	Options de la machine	46
3.2.1	Suivi des événements	46
3.2.2	Règles de nettoyage du journal	48

3.3	Options de sauvegarde et de restauration par défaut	48
3.3.1	Options de sauvegarde par défaut	48
3.3.2	Options de récupération par défaut	68
4	Emplacements de stockage	77
4.1	Emplacements de stockage personnels.....	78
4.1.1	Travailler avec la vue « Emplacement de stockage personnel »	79
4.1.2	Actions sur les emplacements personnels	80
4.2	Opérations courantes	82
4.2.1	Opérations sur les archives stockées dans un emplacement de stockage.....	82
4.2.2	Opérations avec des sauvegardes.....	83
4.2.3	Suppression d'archives et de sauvegardes.....	84
4.2.4	Filtrage et tri des archives.....	84
5	Planification	86
5.1	Planification quotidienne.....	87
5.2	Planification hebdomadaire	89
5.3	Planification mensuelle.....	91
5.4	Conditions.....	93
5.4.1	L'emplacement de l'hôte est disponible.....	94
5.4.2	Convient à l'intervalle de temps.....	94
5.4.3	Temps écoulé depuis la dernière sauvegarde.....	95
6	Gestion directe	97
6.1	Administrer une machine gérée	97
6.1.1	Tableau de bord	97
6.1.2	Plans de sauvegarde et tâches	99
6.1.3	Journal.....	111
6.2	Création d'un plan de sauvegarde.....	114
6.2.1	Pourquoi le programme demande t-il le mot de passe ?	116
6.2.2	Informations d'identification de plan de sauvegarde.....	116
6.2.3	Type source.....	117
6.2.4	Éléments à sauvegarder.....	117
6.2.5	Accéder aux informations d'identification de la source.....	119
6.2.6	Exclusions.....	119
6.2.7	Archive	120
6.2.8	Dénomination simplifiée des fichiers de sauvegarde.....	122
6.2.9	Informations d'identification pour l'emplacement de l'archive	127
6.2.10	Modèles de sauvegarde.....	127
6.2.11	Validation de l'archive.....	138
6.3	Récupération des données	138
6.3.1	Informations d'identification de la tâche	140
6.3.2	Sélection d'archive	140
6.3.3	Type de données	142
6.3.4	Sélection du contenu	142
6.3.5	Informations d'identification d'accès pour l'emplacement	143
6.3.6	Sélection de la destination	143
6.3.7	Informations d'identification pour la cible	148
6.3.8	Quand restaurer.....	148
6.3.9	Assemblage des périphériques MD pour la restauration (Linux)	149
6.3.10	Dépannage de l'amorçage.....	149
6.4	Validation des emplacements de sauvegarde, des archives et des sauvegardes	152
6.4.1	Informations d'identification de la tâche	154

6.4.2	Sélection d'archive	154
6.4.3	Sélection de sauvegarde	155
6.4.4	Sélection de l'emplacement	156
6.4.5	Informations d'identification pour la source.....	156
6.4.6	Quand valider	157
6.5	Monter une image	157
6.5.1	Sélection d'archive	158
6.5.2	Sélection de sauvegarde	159
6.5.3	Informations d'identification d'accès	159
6.5.4	Sélection de volume.....	160
6.6	Gestion d'images montées	160
6.7	Exportation d'archives et de sauvegardes.....	161
6.7.1	Informations d'identification de la tâche	164
6.7.2	Sélection de la sauvegarde	164
6.7.3	Sélection de sauvegarde.....	165
6.7.4	Informations d'identification pour la source.....	166
6.7.5	Sélection de l'emplacement	166
6.7.6	Informations d'identification pour la cible.....	167
6.8	Acronis Secure Zone	168
6.8.1	Création d'Acronis Secure Zone	168
6.8.2	Gestion d'Acronis Secure Zone.....	170
6.9	Acronis Startup Recovery Manager	172
6.10	Support amorçable	172
6.10.1	Support amorçable basé sur un environnement Linux.....	173
6.10.2	Connexion à une machine démarrée à partir d'un support	177
6.10.3	Travail avec le support de démarrage	177
6.10.4	Liste des commandes et utilitaires disponibles dans un support de démarrage Linux	179
6.10.5	La restauration de périphériques MD et volumes logiques.....	180
6.11	Collecte des informations système.....	185
7	Glossarie	186

1 Introduction à Acronis® Backup & Recovery™ 10

1.1 Aperçu d'Acronis Backup & Recovery 10

Basé sur les technologies brevetées d'imagerie de disques et de restauration à chaud d'Acronis, Acronis Backup & Recovery 10 succède à Acronis True Image Echo comme nouvelle génération de solution de reprise d'activité après sinistre.

Acronis Backup & Recovery 10 Server for Linux hérite des avantages de la famille de produits Acronis True Image Echo :

- Sauvegarde d'un disque ou d'un volume complet, incluant le système d'exploitation, toutes les applications et les données
- Récupération à chaud sur n'importe quel matériel
- Sauvegarde et récupération de fichiers et dossiers.

Acronis Backup & Recovery 10 Server for Linux offre de nouveaux avantages qui aident les sociétés à répondre à des objectifs de temps de restauration exigeants tout en réduisant les dépenses de capital et les coûts de maintenance de logiciels.

- **Démultiplie l'infrastructure IT existante**
Compatibilité descendante et une mise à niveau facile à partir d'Acronis True Image Echo
- **Protection de données hautement automatisée**
Planification totale de la protection des données (sauvegarde, rétention et validation des sauvegardes) à l'intérieur d'une politique de sauvegarde
Modèles Tour de Hanoï et Grand-père - Père - Fils intégrés avec des paramètres personnalisables
Plusieurs événements et conditions peuvent être choisis pour déclencher une sauvegarde
- **Environnement graphique redessiné**
Tableau de bord pour prise de décision d'opération rapide
Aperçu en couleur de toutes les opérations configurées et en cours d'exécution pour les opérations réussies et échoués
- **Fonctionnalités additionnelles du support de démarrage**
Les utilitaires de lignes de commande Linux et Acronis sont disponibles sur le support de démarrage pour créer la structure des volumes logiques avant de débiter la récupération.

1.2 Prise en main

Gestion directe

1. Installez la console d'administration Acronis Backup & Recovery 10 et l'agent Acronis Backup & Recovery 10.
2. Démarrez la console.

Linux

Connectez-vous en tant qu'utilisateur racine ou en tant qu'utilisateur de base, puis changez l'identité de l'utilisateur si nécessaire. Démarrez la console avec la commande

/usr/sbin/acronis_console

3. Connectez la console à la machine sur laquelle l'agent est installé.

Que faire ensuite ?

Pour savoir ce que vous devez faire ensuite, reportez-vous à la section « Concepts de base (p. 17) ».

Pour plus d'informations sur les éléments de l'interface graphique, reportez-vous à la section « Utilisation de la console de gestion (p. 7) ».

1.2.1 Utilisation de la console de gestion

Dès que la console se connecte à une machine gérée (p. 193) ou à un serveur de gestion (p. 198), les éléments respectifs apparaissent sur tout l'espace de travail de la console (dans le menu, dans la zone principale avec l'écran **Accueil**, le volet de **Navigation**, le volet **Actions et outils**) vous permettant d'exécuter des opérations spécifiques à l'agent ou au serveur.

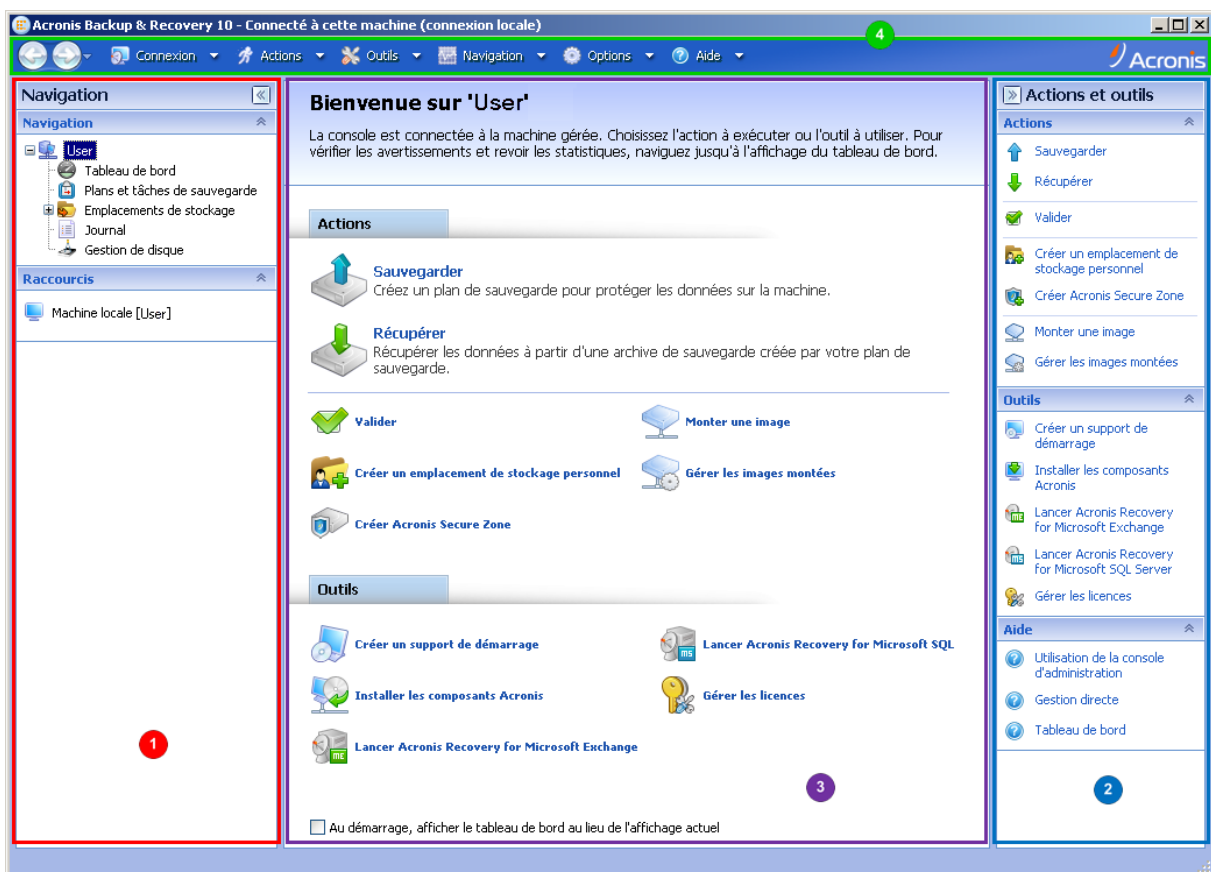

La console de gestion de Acronis Backup & Recovery 10 - Écran d'accueil

Éléments clés de l'espace de travail de la console

	Nom :	Description
1	Volet de Navigation	Contient l'arborescence de Navigation et la barre de Raccourcis et vous permet de naviguer dans les différentes vues (voir la section Volet de navigation (p. 8).)
2	Volet Actions et outils	Contient des barres avec un ensemble d'actions pouvant être exécutées et des outils (voir la section Volet Actions et outils (p. 9)).

3	Zone principale	La place principale de travail où vous créez, modifier et gérer des plans, des politique et des tâches de sauvegarde et exécuter d'autres opérations. Affiche les différentes vues et les pages d'action (p. 10) selon les éléments sélectionnés dans le menu, arborescence de navigation ou sur le volet Actions et outils .
4	Barre de menu	Apparaît d'un bout à l'autre de la partie supérieure de la fenêtre du programme et vous permet d'exécuter toutes les opérations, disponibles sur les deux volets. Les éléments du menu changent de manière dynamique.

Une résolution d'affichage de 1024x768 ou supérieure est nécessaire pour un travail en toute commodité avec la console de gestion.

Volet « Navigation »





Le panneau de navigation inclut l'arborescence **Navigation** et la barre des **Raccourcis**.

Arborescence de navigation

L'arborescence de **navigation** vous permet de naviguer dans toutes les vues du programme. La vue varie selon que la console est connectée à une machine gérée ou au serveur de gestion.

Vues pour une machine gérée

Quand la console est connectée à une machine gérée, les vues suivantes sont disponibles dans l'arborescence de navigation.

-  **[Nom de la machine]** La racine de l'arborescence est également appelée « vue **Accueil** ». Affiche le nom de la machine à laquelle la console est connectée. Cette vue permet d'accéder rapidement aux opérations principales, disponibles sur la machine gérée.
 -  **Tableau de bord** Cette vue permet de déterminer rapidement si les données sont correctement protégées sur la machine gérée.
 -  **Plans et tâches de sauvegarde** Cette vue permet de gérer des plans et des tâches de sauvegarde sur la machine gérée : exécuter, modifier, arrêter et supprimer des plans et des tâches, afficher leur état et leur statut, surveiller des plans.
 -  **Emplacements de stockage** Cette vue permet de gérer des emplacements de stockage personnels et les archives stockées dans ces derniers, d'ajouter de nouveaux emplacements de stockage, de renommer et de supprimer des emplacements de stockage existants, de valider des emplacements de stockage, d'explorer le contenu d'une sauvegarde, de monter des sauvegardes en tant que lecteurs virtuels, etc.
 -  **Journal**. Cette vue permet de consulter des informations relatives aux opérations effectuées par le programme sur la machine gérée.

Barre des raccourcis

La barre des **raccourcis** apparaît sous l'arborescence de navigation. Elle vous offre un moyen facile et pratique de vous connecter aux machines en demande en les ajoutant comme raccourcis.

Pour ajouter un raccourci à une machine

1. Connectez la console à une machine gérée.
2. Dans l'arborescence de navigation, cliquez avec le bouton droit de la souris sur le nom de la machine (un élément racine de l'arborescence de navigation), puis sélectionnez **Créer un raccourci**.

Si la console et l'agent sont installés sur la même machine, le raccourci vers cette machine sera ajouté automatiquement à la barre des raccourcis en tant que **Machine locale [nom de la machine]**.

Volet « Actions et outils »

Le volet **Actions et outils** vous permet de travailler facilement et efficacement avec Acronis Backup & Recovery 10. Les barres du volet fournissent un accès rapide aux opérations et aux outils du programme. Tous les éléments de la barre **Actions et outils** sont dupliqués dans le menu du programme.

Barres

Actions « [nom de l'élément] »

Contient un ensemble d'actions pouvant être exécutées sur les éléments sélectionnés dans n'importe laquelle des vues de navigation. Cliquer sur l'action ouvre la page d'action (p. 12) respective. Les éléments de différentes vues de navigation ont leur propre ensemble d'actions. Le nom de la barre change en fonction de l'élément que vous sélectionnez. Par exemple, si vous sélectionnez le plan de sauvegarde nommé *Sauvegarde du système* dans la vue **Plans et tâches de sauvegarde**, la barre des actions sera nommée **Actions de la « sauvegarde du système »** et aura l'ensemble d'actions typiques des plans de sauvegarde.

Il est également possible d'avoir accès à toutes les actions dans les éléments du menu respectif. Un élément de menu apparaît sur la barre de menu quand vous sélectionnez un élément dans n'importe laquelle des vues de navigation.



Exemples des barres « d'actions de nom d'élément »

Actions

Contient une liste d'opérations communes pouvant être exécutées sur une machine gérée ou sur un serveur de gestion. Toujours la même pour toutes les vues. Un clic sur l'opération ouvre la page d'action respective (voir la section Page d'action (p. 12)).

Il est également possible d'avoir accès à toutes les actions dans le menu **Actions**.



La barre « Actions » sur une machine gérée et sur un serveur de gestion

Outils

contient une liste des outils de Acronis. Toujours la même dans toutes les vues du programme.

Il est également possible d'avoir accès à tous les outils dans le menu **Outils**.



« barre d'outils »

Aide

contient une liste des rubriques d'aide. Différentes vues et pages d'action de Acronis Backup & Recovery 10 fournies avec des listes de rubriques d'aide spécifiques.

Opérations avec les volets

Comment développer/réduire des volets

Par défaut, le volet **Navigation** apparaît développé et le volet **Actions et outils** - réduit. Il se peut que vous deviez réduire le volet pour pouvoir libérer de l'espace de travail supplémentaire. Pour ce faire, cliquez sur le chevron (◀) - pour le volet de **Navigation** ; (▶) - pour le volet **Actions et outils**). Le volet sera réduit et le chevron change de direction. Cliquez sur le chevron encore une fois pour développer le volet.

Comment changer les bords du volet

1. Pointez sur le bord du volet.
2. Quand le pointeur se transforme en flèche à deux têtes, faites glisser le pointeur pour déplacer le bord.

La console de gestion « retient » la façon dont les bords du volet sont paramétrés. La prochaine fois que vous lancerez la console de gestion, tous les bords du volet auront la même position que celle définie précédemment.

Zone principale, vues et pages d'action

La zone principale est un endroit de base où vous travaillez avec la console. Vous créez, modifiez et gérez ici les plans de sauvegarde, les politiques, les tâches, et effectuez d'autres opérations. La zone

principale affiche différentes vues et pages d'actions selon les éléments que vous sélectionnez dans le menu, l'arborescence de **Navigation**, ou le panneau **Actions et Outils**.

Affichages

Une vue apparaît sur la zone principale quand vous cliquez sur n'importe quel élément dans l'arborescence de **navigation** dans le panneau de navigation (p. 8).

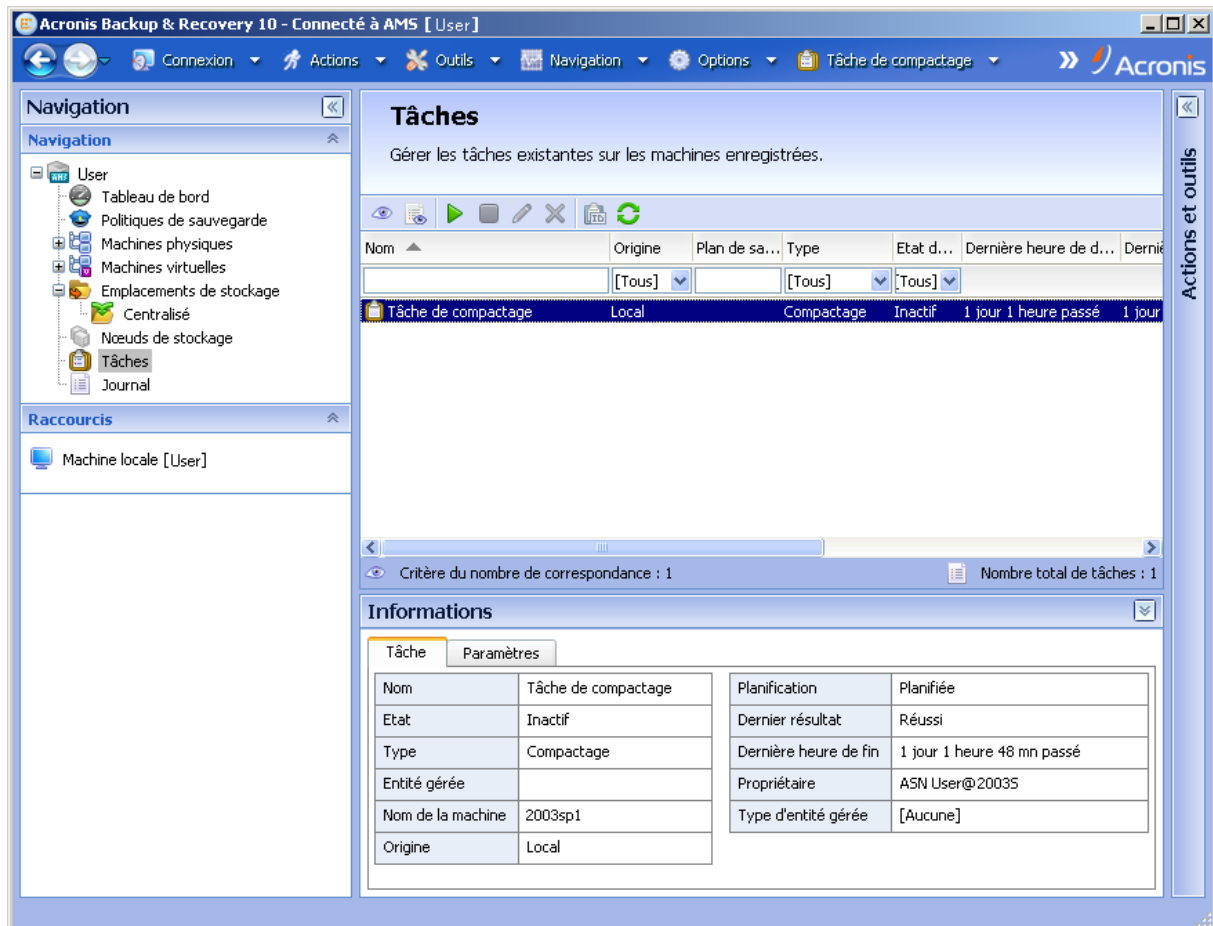

Vue des « tâches »

Façon courante de travailler avec des vues

En général, chaque vue contient une table d'éléments, une barre d'outils de table avec des boutons et le volet **informations**.

- Utilisez les capacités de filtrage et de tri pour rechercher dans la table l'élément en question
- Dans la table, sélectionnez l'élément souhaité
- Dans le volet **informations** (réduit par défaut) affichez les détails de la vue
- Exécutez des actions sur l'élément sélectionné. Il y a plusieurs façons d'exécuter la même action sur des éléments sélectionnés :
 - En cliquant sur les boutons sur la barre d'outils de la table ;
 - En cliquant sur les éléments dans la barre **Actions [Nom de l'élément]** (sur le volet **Actions et outils**) ;
 - En sélectionnant les éléments dans le menu **Actions** ;

- En faisant un clic droit sur l'élément et en sélectionnant l'opération dans le menu contextuel.

Pages d'action

Une page d'action apparaît dans la zone principale quand vous cliquez sur toute rubrique d'action dans le menu **Actions** ou dans la barre **Actions** sur le volet **Actions et outils**. Elle contient les étapes que vous avez besoin d'exécuter de façon à créer et à lancer n'importe quelle tâche, ou un plan de sauvegarde ou une politique de sauvegarde.

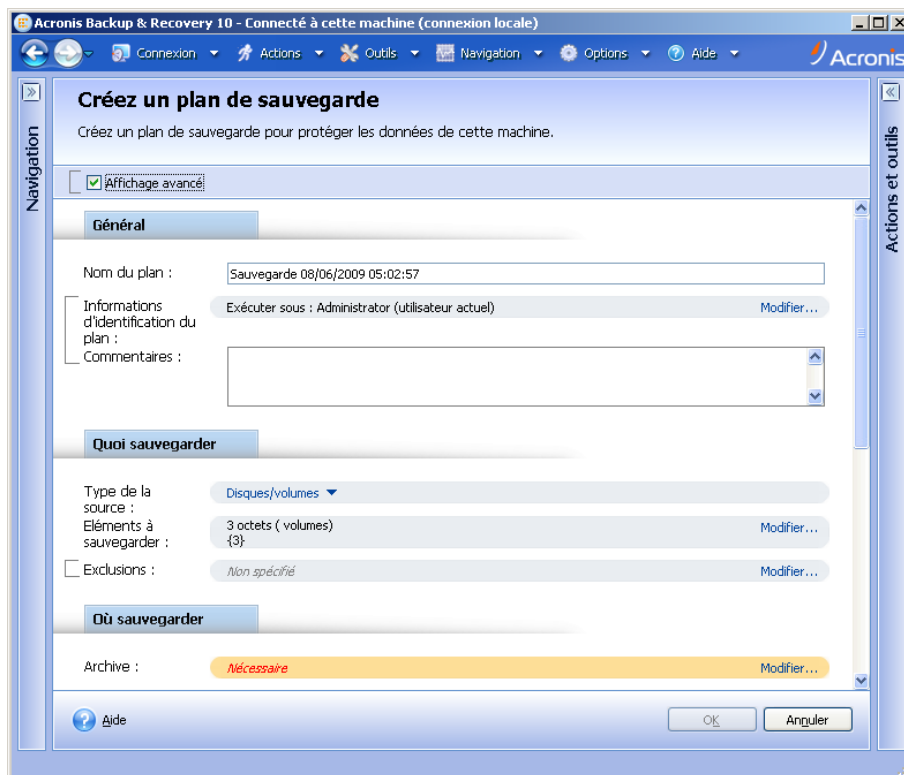

Page d'Action - Créer un plan de sauvegarde

Utilisation des contrôles et des paramètres spécifiques

Les pages d'action proposent deux formes de représentation : représentation de base et avancée. La représentation de base masque des champs tels que les références, les commentaires, etc. Quand la représentation avancée est activée, tous les champs disponibles sont affichés. Vous pouvez passer d'une vue à l'autre en cochant la case **Vue avancée** en haut de la page d'action.

La plupart des paramètres sont configurées en cliquant sur les liens **Modifier...** respectifs à droite. D'autres sont sélectionnés dans la liste déroulante ou saisis manuellement dans les champs de la page.

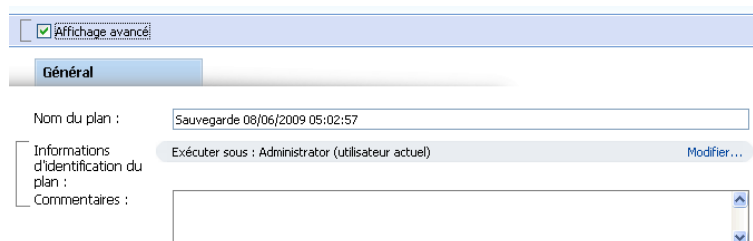

Page d'actions - Contrôles

Acronis Backup & Recovery 10 retient les modifications que vous avez faites sur les pages d'action. Si vous avez débuté la création d'un plan de sauvegarde, par exemple, et que pour n'importe quelle raison vous avez passé à une autre vue sans compléter la création du plan, vous pouvez cliquer sur le bouton de navigation **Retour** dans le menu. Ou, si vous avez déjà passé plusieurs étapes ultérieures, cliquez sur la flèche **Bas** et sélectionnez à partir de la liste la page à laquelle vous avez débuté la création du plan. Ainsi, vous pouvez exécuter les étapes restantes et mener à bien la création du plan de sauvegarde.

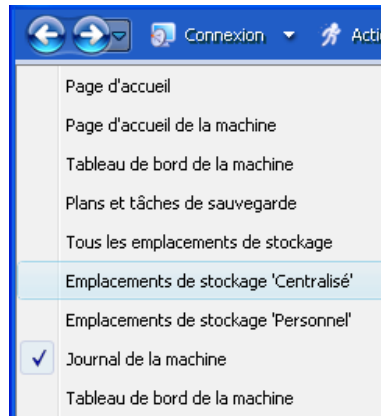

Boutons de navigation

1.3 Composants d'Acronis Backup & Recovery 10

Cette section présente la liste des composants d'Acronis Backup & Recovery 10, ainsi qu'une brève description de leurs fonctionnalités.

Composants pour une machine gérée (agents)

Il s'agit d'applications qui effectuent la sauvegarde des données, la restauration et d'autres opérations sur les machines gérées par Acronis Backup & Recovery 10. Pour pouvoir effectuer des opérations sur chaque machine gérée, les agents requièrent une licence. Les agents ont plusieurs fonctionnalités, ou modules complémentaires, qui activent des fonctionnalités supplémentaires qui peuvent nécessiter des licences supplémentaires.

Console

La console fournit une interface graphique et une connexion à distance aux agents. L'utilisation de la console ne fait pas l'objet d'une licence.

Outil de création de support de secours

L'outil de création de support de secours vous permet de créer un support de démarrage afin de pouvoir utiliser les agents et d'autres utilitaires de secours dans un environnement de secours. La disponibilité des modules complémentaires de l'agent dans un environnement de secours varie selon que le module complémentaire est installé ou non sur la machine sur laquelle l'outil de création de support est exécuté.

1.3.1 Agent pour Linux

Cet agent permet une protection des données sous Linux au niveau du disque et au niveau du fichier.

Sauvegarde de disque

La protection de donnée au niveau du disque s'appuie sur la sauvegarde soit d'un disque soit d'un système de fichier de volume en bloc, ainsi que sur toutes les informations nécessaires pour que le système d'exploitation démarre ; ou sur tous les secteurs du disque utilisant l'approche secteur par secteur (mode raw.) Une sauvegarde qui contient une copie d'un disque ou d'un volume sous une forme compacte s'appelle une sauvegarde d'un disque (volume) ou une image d'un disque (volume). Il est possible de restaurer des disques ou des volumes en bloc à partir d'une telle sauvegarde, ainsi que des dossiers et des fichiers individuels.

Sauvegarde de fichier

La protection de données au niveau fichier s'appuie sur la sauvegarde de fichiers et de répertoires résidant sur la machine où l'agent est installé ou sur un réseau partagé auquel on accède à l'aide du protocole smb ou nfs. Les fichiers peuvent être restaurés sur leur emplacement d'origine ou dans un autre endroit. Il est possible de restaurer tous les fichiers et les répertoires qui ont été sauvegardés ou de sélectionner lequel d'entre eux vous souhaitez restaurer.

1.3.2 Console d'administration

La console d'administration Acronis Backup & Recovery 10 est un outil administratif permettant un accès local à l'agent Acronis Backup & Recovery 10 pour Linux. La connexion à distance vers l'agent n'est pas possible.

1.3.3 Outil de création de support de secours

L'outil de création de support de secours Acronis permet de créer des support de démarrage (p. 198). La version de l'outil de création de support de secours qui s'installe sous Linux permet de créer un support de démarrage basé sur le kernel Linux.

1.4 Systèmes de fichiers pris en charge

Acronis Backup & Recovery 10 peut sauvegarder et restaurer les systèmes de fichiers ci-dessous avec les limites suivantes :

- FAT16/32
- NTFS
- Ext2/Ext3/Ext4
- ReiserFS3 - des fichiers particuliers ne peuvent pas être restaurés depuis des sauvegardes de disques situées sur un nœud de stockage Acronis Backup & Recovery 10
- ReiserFS4 - restauration de volume sans possibilité de modification de la taille de la capacité ; des fichiers particuliers ne peuvent pas être restaurés depuis des sauvegardes du disque situées sur un nœud de stockage Acronis Backup & Recovery 10
- XFS - restauration de volume sans possibilité de modification de la taille de la capacité ; des fichiers particuliers ne peuvent pas être restaurés depuis des sauvegardes du disque situées sur un nœud de stockage Acronis Backup & Recovery 10
- JFS - des fichiers particuliers ne peuvent pas être restaurés depuis les sauvegardes de disques situées sur un nœud de stockage Acronis Backup & Recovery 10
- Linux SWAP

Acronis Backup & Recovery 10 peut sauvegarder et restaurer des systèmes de fichiers endommagés ou non pris en charge en utilisant l'approche secteur par secteur.

1.5 Systèmes d'exploitation pris en charge

Console d'administration Acronis Backup & Recovery 10, agent Acronis Backup & Recovery 10 pour Linux

- Linux avec le noyau 2.4.18 ou ultérieur (y compris les noyaux 2.6.x) et glibc 2.3.2 ou ultérieur.
- Plusieurs distributions Linux 32-bit et 64-bit, y compris :
 - Red Hat Enterprise Linux 4.x et 5.x
 - Red Hat Enterprise Linux 6
 - Ubuntu 9.04 (Jaunty Jackalope), 9.10 (Karmic Koala) et 10.04 (Lucid Lynx)
 - Fedora 11 et 12
 - SUSE Linux Enterprise Server 10 et 11
 - Debian 4 (Lenny) et 5 (Etch)
 - CentOS 5
- L'agent pour Linux est en fait un exécutable 32 bits. Pour l'authentification, l'agent utilise des bibliothèques système dont les versions 32-bit ne sont pas toujours installées par défaut avec les distributions 64-bit. Lorsque vous utilisez l'agent sur une distribution 64-bit basée sur RedHat (telles que RHEL, CentOS, Fedora), ou une distribution 64-bit basée sur SUSE, assurez-vous que les packages 32-bit suivants sont installés sur le système :

```
pam.i386  
libselinux.i386  
libsepol.i386
```

Ces packages sont disponibles dans le référentiel de votre distribution Linux.

- Avant d'installer le produit sur un système qui n'utilise pas de gestionnaire de packages RPM, tel qu'un système Ubuntu, vous devez installer ce gestionnaire manuellement ; par exemple, en exécutant la commande suivante (en tant qu'utilisateur root) :

```
apt-get install rpm
```

1.6 Configuration requise

Les composants installés sous Linux

Nom de l'édition	Mémoire (en plus du S/E et des applications en cours d'exécution)	Espace disque requis pendant l'installation ou la mise à jour	Espace disque occupé par le(s) composant(s)	Additionnel
Serveur pour Linux	120 Mo	400 Mo	240 Mo	Résolution de l'écran de 1024*768 pixels ou supérieure
Bootable Media Builder (Linux)	70 Mo	240 Mo	140 Mo	

Support de démarrage

Type de support	Mémoire	Taille de l'image ISO	Additionnel
Basé sur Linux	256 Mo	130 Mo	

1.7 Support technique

Programme de maintenance et support

Si vous avez besoin d'assistance avec votre produit Acronis, veuillez aller sur <http://www.acronis.fr/support/>.

Mises à jour du produit

Vous pouvez télécharger les dernières mises à jour pour tous vos produits logiciels Acronis enregistrés à partir de notre site Web à tout moment après vous être connecté à votre **compte** (<https://www.acronis.fr/my/>) et avoir enregistré le produit. Voir **Enregistrement de vos produits Acronis sur le site Web** (<http://kb.acronis.com/content/4834>) et le **Guide de l'utilisateur pour le site Web d'Acronis** (<http://kb.acronis.com/content/8128>).

2 Comprendre Acronis Backup & Recovery 10

Cette section a pour but d'apporter aux lecteurs une meilleure compréhension du produit de façon à leur permettre de l'utiliser dans des circonstances diverses sans l'aide des instructions étape par étape.

2.1 Concepts basiques

Veillez vous familiariser avec les notions basiques utilisées dans l'interface utilisateur graphique Acronis Backup & Recovery 10 et sa documentation. Les utilisateurs avancés sont invités à utiliser cette section comme un guide pas-à-pas de démarrage rapide. Les détails peuvent être trouvés dans le menu d'aide contextuel.

Sauvegarde sous un système d'exploitation

1. Pour protéger des données sur une machine, installez l'agent (p. 186) Acronis Backup & Recovery 10 sur la machine qui deviendra une machine gérée (p. 193) à partir de cet instant.
2. Pour être en mesure de gérer la machine en utilisant l'Interface Utilisateur Graphique (Graphical User Interface - GUI), installez la Console (p. 189) de Gestion Acronis Backup & Recovery 10 sur la même machine ou toute autre machine sur laquelle vous préférez travailler. Si vous possédez l'édition du produit autonome, passez cette étape car dans votre cas la console est installée avec l'agent.
3. Lancez la console. Pour être en mesure de restaurer le système d'exploitation de la machine si le système ne démarre pas, créez un support amorçable (p. 198).
4. Connectez la console à la machine gérée.
5. Créer un plan de sauvegarde (p. 195).

Pour cela, vous devez au moins spécifier les données à protéger et l'emplacement où l'archive de sauvegarde (p. 187) sera stockée. Ceci créera un plan de sauvegarde minimal qui sera composé d'une tâche (p. 199) qui créera une sauvegarde (p. 197) complète de vos données à chaque démarrage manuel de la tâche. Un plan de sauvegarde complexe peut être composé de plusieurs tâches exécutées suivant une planification ; créer des sauvegardes complètes, incrémentielles ou différentielles (p. 21) ; effectuer les opérations de maintenance d'archive telles que la validation (p. 200) de sauvegarde ou la suppression de sauvegardes ayant expiré (nettoyage (p. 194) d'archive). Vous pouvez personnaliser les opérations de sauvegarde en utilisant diverses options de sauvegarde, telles que les commandes de sauvegarde avant/après, la limitation de la bande passante réseau, le traitement des erreurs ou les options de notification.

6. Utilisez la page **Plans et tâches de sauvegarde** pour visualiser les informations concernant vos plans et tâches de sauvegarde et pour surveiller leur exécution. Utilisez la page **Journal** pour parcourir le journal des opérations.
7. L'endroit où vous stockez vos archives de sauvegarde est Est appelé coffre-fort (p. 187). Naviguez jusqu'à la page des **Emplacements de stockage** pour visualiser les informations concernant vos emplacements de stockage. Naviguez maintenant jusqu'à l'emplacement de sauvegarde spécifique pour visualiser ses archives et sauvegardes et les utiliser pour effectuer des opérations manuelles (montage, validation, suppression, visualisation de contenu). Vous pouvez également sélectionner une sauvegarde dont vous voulez restaurer les données.

Le diagramme suivant illustre les notions expliquées préalablement. Pour plus de définitions, veuillez consulter le Lexique.

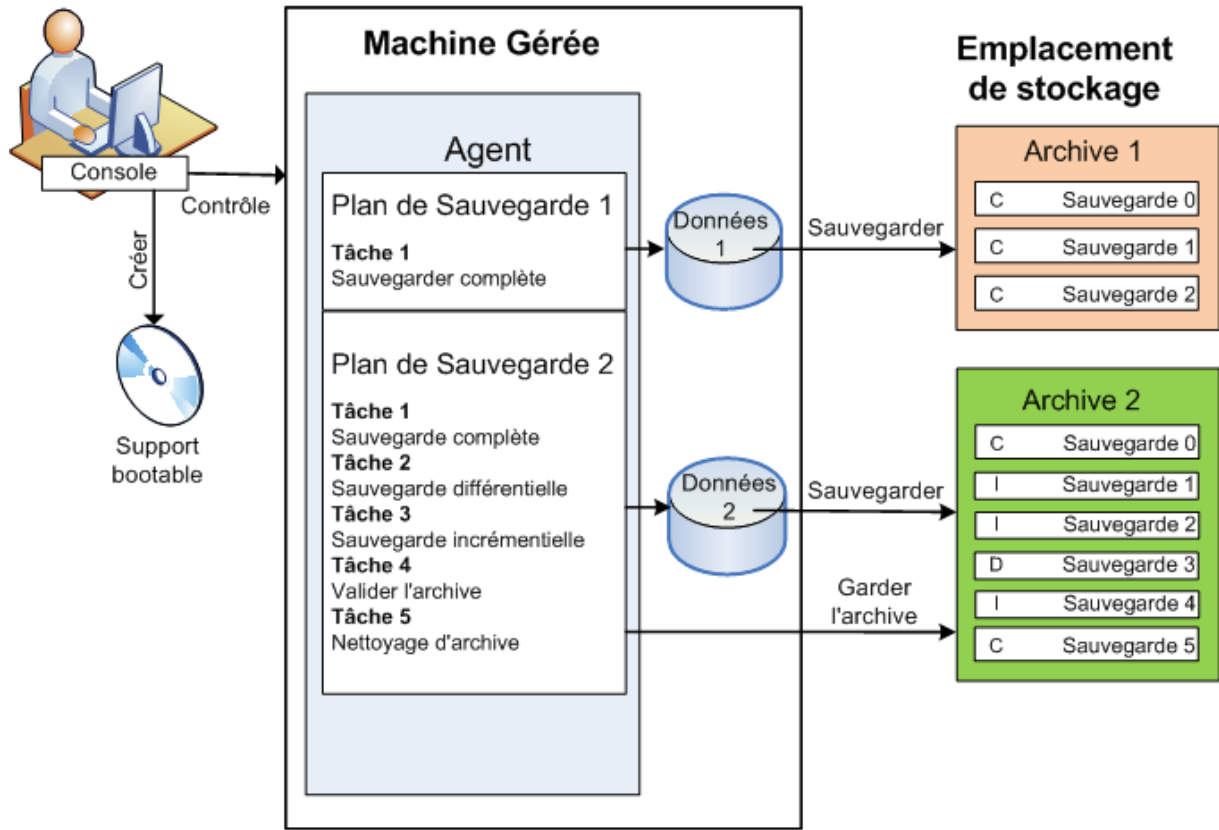

Sauvegarder en utilisant un support amorceable

Vous pouvez démarrer votre machine en utilisant un support amorceable, configurer l'opération de sauvegarde de la même manière qu'un plan de sauvegarde simple et exécuter l'opération. Ceci vous aidera à extraire les fichiers et volumes logiques d'un système incapable de démarrer, à réaliser une image du système hors ligne ou à sauvegarder secteur par secteur un système de fichiers qui n'est pas pris en charge.

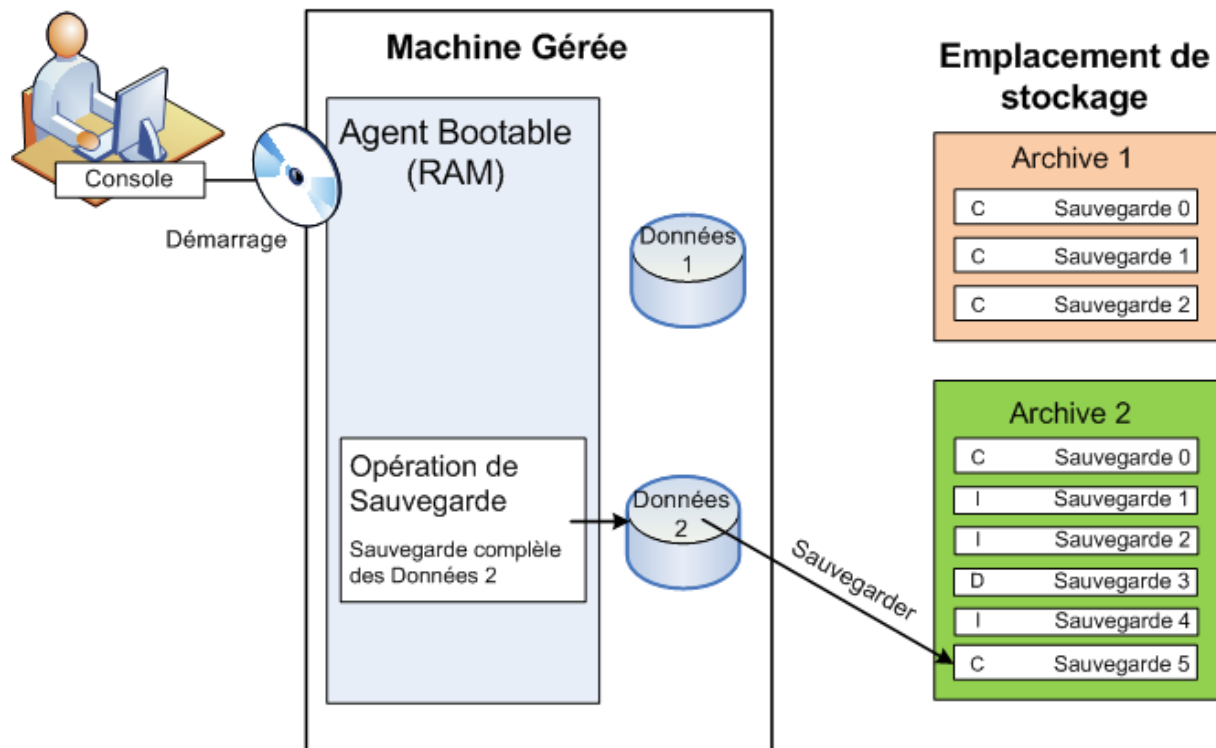

Restauration sous un système d'exploitation

Quand vous devez restaurer des données, vous pouvez créer une tâche de restauration sur la machine gérée. Vous spécifiez le coffre-fort et sélectionnez ensuite l'archive puis la sauvegarde en référence à la date et l'heure de la création de sauvegarde, ou plus précisément, à l'heure de début de la création. Dans la plupart des cas, les données retourneront à l'état dans lequel elles étaient à ce moment-là.

Exemples d'exceptions à cette règle :

Une restauration de base de données à partir d'une sauvegarde qui contient le journal de transactions (une seule sauvegarde fournit plusieurs points de restauration et vous pouvez donc effectuer des sélections supplémentaires).

Une restauration de plusieurs fichiers à partir d'une sauvegarde de fichiers enregistrée sans image instantanée (chaque fichier retournera à l'état du moment où il a été copié dans la sauvegarde).

Vous pouvez également indiquer la destination où restaurer les données. Vous pouvez personnaliser l'opération de restauration en utilisant les options de restauration, telles que les commandes de restauration avant/après, le traitement des erreurs ou les options de notification.

Le diagramme suivant illustre la restauration de données sous le système d'exploitation (en ligne). Aucune sauvegarde ne peut être effectuée sur la machine pendant que l'opération de restauration est en cours. Si nécessaire, vous pouvez connecter la console à une autre machine et configurer une

opération de restauration sur cette machine. Cette capacité (restauration parallèle à distance) est apparue avec Acronis Backup & Recovery 10 ; les produits Acronis précédents ne l'ont pas.

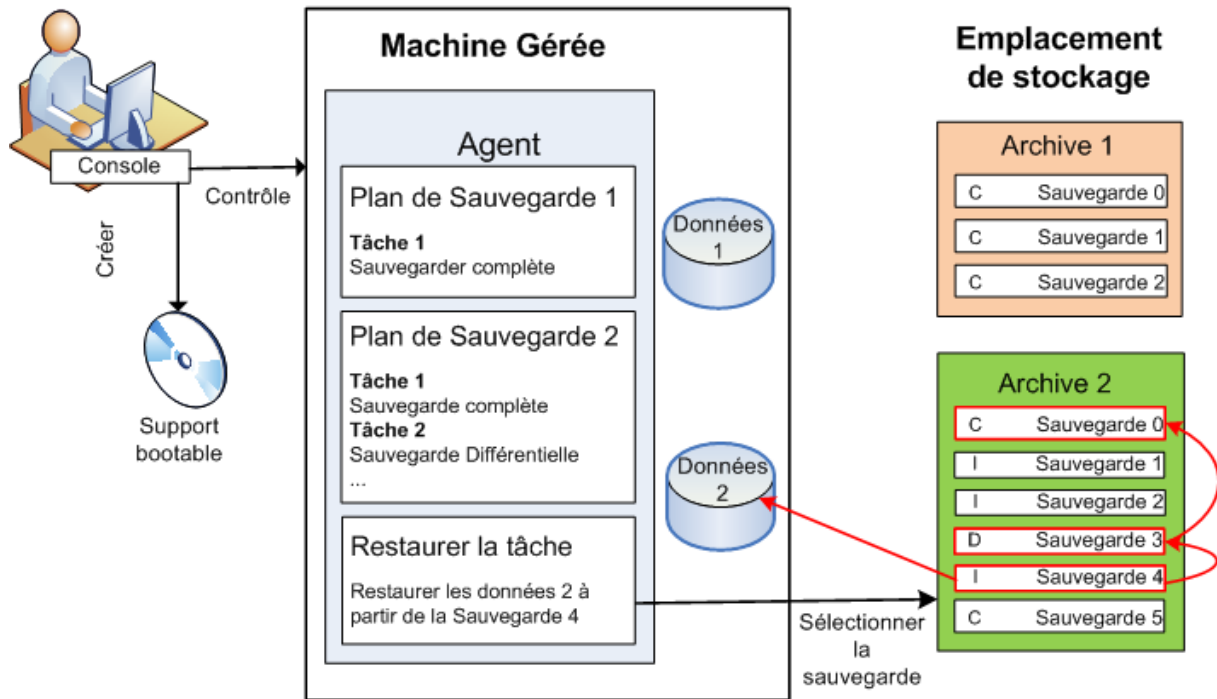

Restauration avec un support amorceable

La restauration passant par un volume verrouillé par le système d'exploitation, tel que le volume sur lequel réside le système d'exploitation, nécessite un redémarrage via l'environnement amorceable faisant partie de l'agent. Une fois la restauration terminée, le système d'exploitation restauré se met en automatiquement en mode opérationnel.

Si la machine ne démarre pas ou si vous devez restaurer des données sur une machine sans système d'exploitation de base, vous pouvez démarrer la machine à partir du support amorçable et configurer l'opération de restauration de la même manière que la tâche de restauration. Le diagramme suivant illustre la restauration à l'aide d'un support amorçable.

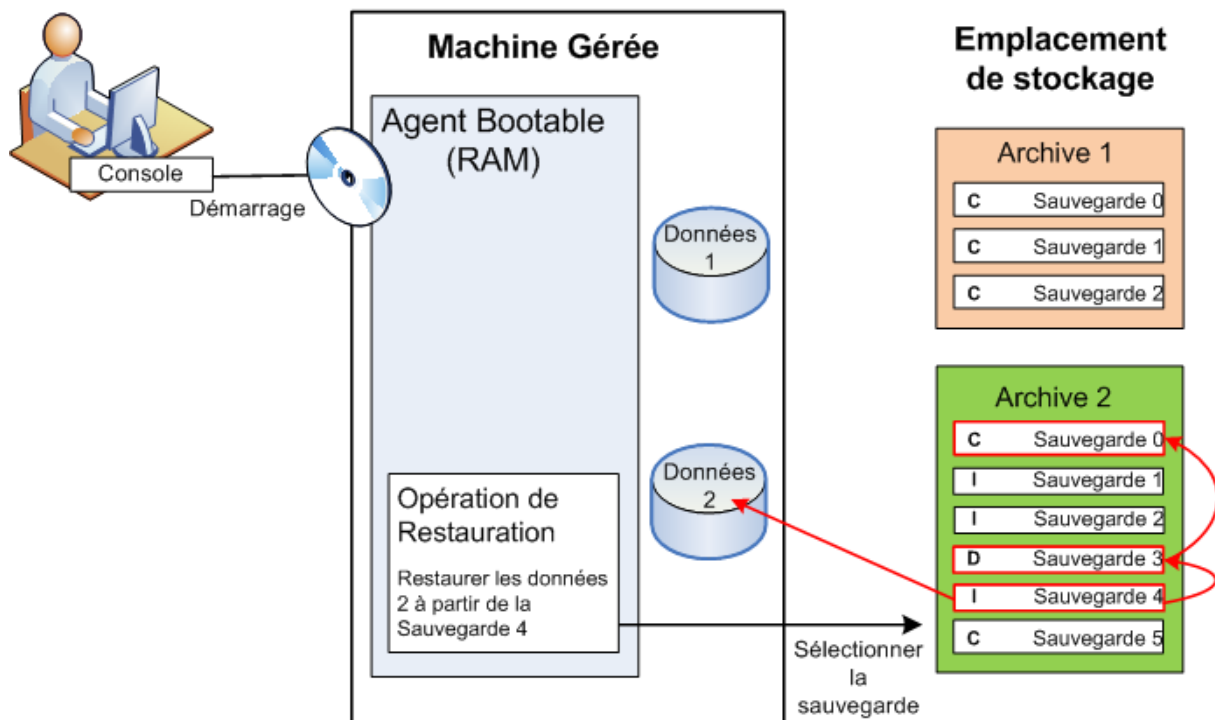

2.2 Sauvegardes complètes, incrémentielles et différentielles.

Acronis Backup & Recovery 10 fournit la possibilité d'utiliser des modèles de sauvegardes populaires, tels que Grand-père-Père-Fils et la Tour de Hanoi, ainsi que de créer des modèles de sauvegardes personnalisés. Tous les modèles de sauvegardes sont basés sur les méthodes de sauvegarde complètes, incrémentielles et différentielles. Le terme « modèle » est en fait l'algorithme d'application de ces méthodes et l'algorithme du nettoyage d'archive.

Comparer les méthodes de sauvegarde les unes aux autres n'est pas utile car les méthodes fonctionnent en « équipe » dans un modèle de sauvegarde. Chaque méthode se doit de jouer un rôle spécifique en fonction de ses avantages. Un modèle de sauvegarde compétent bénéficiera des avantages de toutes les méthodes de sauvegarde et diminuera l'influence des points faibles de ces méthodes. Par exemple, une sauvegarde différentielle hebdomadaire facilite le nettoyage d'archive car elle peut être facilement supprimée en même temps que l'ensemble hebdomadaire de sauvegardes incrémentielles quotidiennes dépendantes de cette sauvegarde différentielle.

Sauvegarder en utilisant une méthode de sauvegarde complète, incrémentielle ou différentielle résulte en une sauvegarde (p. 197) du type correspondant.

Sauvegarder complète

Une sauvegarde complète stocke toutes les données sélectionnées pour la sauvegarde. Une sauvegarde complète est sous-jacente à toute archive et forme la base de toutes les sauvegardes incrémentielles et différentielles. Une archive peut contenir plusieurs sauvegardes complètes ou

même n'être composée que de sauvegardes complètes. Une sauvegarde complète se suffit à elle-même - vous n'avez besoin d'accéder à aucune autre sauvegarde pour récupérer les données provenant d'une sauvegarde complète.

Il est largement accepté qu'une sauvegarde complète est la plus lente à enregistrer mais la plus rapide à restaurer. Avec les technologies Acronis, la récupération à partir d'une sauvegarde incrémentielle peut ne pas être plus lente que la récupération à partir d'une sauvegarde complète.

Une sauvegarde complète est la plus utile quand :

- vous devez ramener le système dans son état initial
- Cet état initial ne change pas souvent, il n'y a pas besoin d'effectuer des sauvegardes régulières.

Exemple : Un café Internet, le laboratoire d'une école ou université où l'administrateur doit souvent annuler les modifications faites par les étudiants ou invités mais ne met à jour la sauvegarde de référence que très rarement (en fait, après l'installation de mises à jour de logiciels uniquement). Le temps de sauvegarde n'est pas crucial dans ce cas et le temps de récupération sera minimal lors de la récupération du système à partir de la sauvegarde complète. L'administrateur peut posséder plusieurs copies de la sauvegarde complète pour plus de fiabilité.

Sauvegarde incrémentielle

Une sauvegarde incrémentielle stocke les modifications de données par rapport à la **dernière sauvegarde**. Vous devez avoir accès aux autres sauvegardes contenues dans la même archive pour récupérer les données d'une sauvegarde incrémentielles.

Une sauvegarde incrémentielle est la plus utile quand :

- vous devez avoir la possibilité de ramener votre système dans l'un des états enregistrés précédemment
- les modifications de données sont souvent petites comparées à la taille totale des données.

Il est largement accepté que les sauvegardes incrémentielles sont moins fiables que les sauvegardes complètes car si l'une des sauvegardes dans la « chaîne » est corrompue, les sauvegardes suivantes ne peuvent plus être utilisées. Cependant, stocker plusieurs sauvegardes complètes n'est pas une option quand vous avez besoin de plusieurs versions précédentes de vos données car la fiabilité d'une archive trop grande est encore plus contestable.

Exemple : sauvegarder le journal de transactions d'une base de données.

Sauvegarde différentielle

Une sauvegarde différentielle stocke les modifications apportées à des données par rapport à la **dernière sauvegarde complète**. Vous devez avoir accès à la sauvegarde complète correspondante pour récupérer les données à partir d'une sauvegarde différentielle. Une sauvegarde différentielle est la plus utile quand :

- vous ne voulez sauvegarder que l'état des données le plus récent
- les modifications de données sont souvent petites comparées à la taille totale des données.

La conclusion typique est : «les sauvegardes différentielles prennent plus de temps à créer et sont plus rapides à restaurer, alors que les sauvegardes incrémentielles sont plus rapides à créer mais plus longues à restaurer.» En fait, il n'y a pas de différence physique entre une sauvegarde incrémentielle annexée à une sauvegarde complète et une sauvegarde différentielle annexées à la même sauvegarde complète au même point dans le temps. Les différences mentionnées ci-dessus suggèrent la création d'une sauvegarde différentielle après (ou au lieu de) la création de plusieurs sauvegardes incrémentielles.

Une sauvegarde incrémentielle ou différentielle créée après la défragmentation de disque peut être considérablement plus grande que d'habitude car la défragmentation modifie l'emplacement des fichiers sur le disque et la sauvegarde reflète ces modifications. Il est recommandé de recréer une sauvegarde complète après la défragmentation de disque.

Le tableau suivant résume les avantages et inconvénients de chaque type de sauvegarde telles qu'elles sont. En réalité, ces paramètres dépendent de nombreux facteurs tels que par exemple, la quantité, la vitesse et le modèle de modifications des données ; la nature des données, les spécifications physiques des périphériques et les options de sauvegarde/restauration que vous configurez, pour n'en citer que quelques-uns. La pratique est le meilleur moyen de sélectionner le modèle de sauvegarde optimal.

Paramètre	Sauvegarder complète	Sauvegarde différentielle	Sauvegarde incrémentielle
Espace de stockage	Maximal	Moyenne	Minimal
Temps de création	Maximal	Moyenne	Minimal
Temps de récupération	Minimal	Moyenne	Maximal

2.3 Les droits d'utilisateur sur une machine gérée

Lors de la gestion d'une machine sous Linux, l'utilisateur détient ou obtient les droits root, et peut donc :

- Sauvegarder et restaurer toute donnée ou la machine entière, en ayant un contrôle complet sur toutes les opérations de l'agent Acronis Backup & Recovery 10 et les fichiers de journal sur la machine.
- Gérer les plans locaux et les tâches locales de sauvegarde appartenant à tout utilisateur enregistré sur le système d'exploitation.

Pour éviter la routine de connexion sur le système en tant que racine, l'utilisateur racine peut se connecter en utilisant les références d'utilisateur ordinaire et changer d'utilisateur selon la nécessité.

2.4 Propriétaires et identifiants

Cette section explique le concept de propriétaire et la signification des identifiants d'un plan (ou d'une tâche) de sauvegarde.

Propriétaire de plan (tâche)

Le propriétaire d'un plan de sauvegarde local est l'utilisateur qui a créé le plan ou l'a modifié en dernier.

Le propriétaire d'un plan de sauvegarde centralisé est l'administrateur du serveur de gestion qui a créé (ou modifié en dernier) la politique centralisée ayant engendré le plan.

Les tâches, appartenant à un plan de sauvegarde local ou centralisé, appartiennent au propriétaire du plan de sauvegarde.

Les tâches n'appartenant pas à un plan de sauvegarde, telles que les tâches de restauration, appartiennent à l'utilisateur qui a créé la tâche ou l'a modifiée en dernier.

Gestion de plan (ou tâche) appartenant à un autre utilisateur

S'il détient les droits d'administrateur sur la machine, un utilisateur peut modifier les tâches ainsi que les plans de sauvegarde locaux appartenant à un utilisateur enregistré dans le système d'exploitation.

Lorsqu'un utilisateur ouvre un plan ou une tâche pour le (la) modifier, même s'il (elle) appartient à un autre utilisateur, tous les mots de passe sont effacés. Ceci empêche la mise en place de l'astuce «modifier les paramètres, laisser les mots de passe». Le programme affiche un avertissement à chaque fois que vous essayez de modifier un plan (une tâche) modifié(e) en dernier par un autre utilisateur. Lorsque l'avertissement apparaît, vous avez deux options :

- Cliquer sur **Annuler** et créer votre propre plan ou tâche. La tâche originale restera intacte.
- Continuer la modification. Vous devrez alors saisir tous les identifiants requis pour l'exécution du plan ou de la tâche.

Propriétaire d'archive

Le propriétaire d'une archive est l'utilisateur ayant enregistré l'archive sur sa destination. Pour être plus précis, il s'agit de l'utilisateur dont le compte a été spécifié lors de la création du plan de sauvegarde dans l'étape **Où sauvegarder**. Par défaut, les identifiants du plan sont utilisés.

Les identifiants de plan et les identifiants de tâche

Toute tâche en cours d'exécution sur une machine est exécutée pour un utilisateur. Lors de la création d'un plan ou d'une tâche, vous avez l'option d'indiquer explicitement un compte sous lequel le plan ou la tâche sera exécuté(e). Votre choix dépendra du fait que le plan ou la tâche est supposé(e) démarrer manuellement ou être planifié(e) pour une exécution à l'heure prévue.

Démarrage manuel

Vous pouvez passer l'étape **Identifiants de Plan (Tâche)**. Chaque fois que vous démarrez une tâche, celle-ci est exécutée en utilisant les identifiants avec lesquels vous êtes actuellement connecté. Toute personne détenant les droits administratifs sur la machine peut également démarrer la tâche. La tâche sera exécutée en utilisant les identifiants de cette personne.

Si vous spécifiez les identifiants explicitement pour une tâche, celle-ci sera toujours exécutée en utilisant les mêmes identifiants sans tenir compte de l'utilisateur qui démarre la tâche. Pour cela, sur la page de création du plan (tâche) :

1. Cochez la case **Vue avancée**.
2. Sélectionnez **Général -> Identifiants du Plan (Tâche) -> Modifier**.
3. Saisissez les identifiants sous lesquels le plan (tâche) sera exécuté(e).

Démarrage planifié ou différé

Les identifiants du plan (tâche) sont obligatoires. Si vous passez l'étape des identifiants, les identifiants vous seront demandés une fois la création du plan (tâche) terminée.

Pourquoi le programme m'oblige-t-il à spécifier mes identifiants ?

Une tâche planifiée ou différée doit être exécutée quoi qu'il en soit, qu'un utilisateur soit connecté ou non (par exemple, le système est sur l'écran de « Bienvenue » de Windows), ou qu'un utilisateur autre que le propriétaire soit connecté. Il est suffisant que la machine soit en marche (c'est-à-dire hors mode veille ou hibernation) à l'heure de départ de la tâche planifiée. C'est pourquoi le planificateur Acronis a besoin que les identifiants soient spécifiés explicitement pour être en mesure de démarrer la tâche.

2.5 Modèle de sauvegarde GFS

Cette section couvre l'implémentation du modèle de sauvegarde Grand-père-Père-Fils (Grandfather-Father-Son - GFS) dans Acronis Backup & Recovery 10.

Avec ce modèle de sauvegarde, vous n'êtes pas autorisé à sauvegarder plus d'une fois par jour. Le modèle vous permet de marquer les cycles quotidiens, hebdomadaires et mensuels dans votre programme de sauvegarde quotidien et de configurer les périodes de rétention pour les sauvegardes quotidiennes, hebdomadaires et mensuelles. Les sauvegardes quotidiennes sont appelées « fils » ; les sauvegardes hebdomadaires sont appelées « pères » ; les sauvegardes mensuelles les plus vieilles sont appelées « grand-pères ».

GFS en tant que modèle de rotation de bande

GFS a été initialement créé en tant que modèle de rotation de bandes et est souvent appelé comme cela. Les modèles de rotation de bandes ne fournissent normalement pas l'automatisation. Ils déterminent seulement :

- combien de bandes vous avez besoin pour activer la récupération avec la résolution souhaitée (intervalle de temps entre les points de restauration) et la période pour ramener le système dans un état antérieur
- quelles bandes devraient être écrasées par la sauvegarde suivante.

Les modèles de rotation de bandes vous permettent d'utiliser un nombre de cartouches minimal ainsi que de ne pas être rempli de bandes utilisées. Beaucoup de sources sur Internet décrivent des variations du modèle de rotation de bande GFS. Vous êtes libre d'utiliser n'importe quelle variation lorsque vous sauvegardez sur un périphérique de bandes attaché localement.

GFS par Acronis

Avec Acronis Backup & Recovery 10, vous pouvez facilement configurer un plan de sauvegarde qui sauvegardera régulièrement vos données et nettoiera l'archive obtenue en fonction du modèle GFS.

Créez le plan de sauvegarde comme d'habitude. Pour la destination de sauvegarde, choisissez tout périphérique de sauvegarde sur lequel un nettoyage automatique peut être effectué, tel qu'un périphérique de stockage basé sur un disque dur ou une bibliothèque de bande robotisée. (Étant donné que l'espace libéré sur la bande après nettoyage ne peut pas être ré-utilisé jusqu'à ce que toute la bande soit libre, prenez en compte ces considérations supplémentaires lorsque vous utilisez GFS sur une bibliothèque de bandes.)

Ce qui suit est une explication de la configuration spécifique pour le modèle de sauvegarde GFS.

Paramètres du plan de sauvegarde liés à GFS

Démarrer la sauvegarde le :

Sauvegarder sur :

Cette étape vous aide à créer le programme de sauvegarde total, ce qui veut dire qu'elle définit tous les jours où vous devez sauvegarder.

Prétendez que vous choisissez de sauvegarder à 20 heures les jours ouvrables. Voici le programme total que vous avez défini.

“S” signifie “sauvegarde”.

Di	Lu	Ma	Me	Je	Ve	Sa	Di	Lu	Ma	Me	Je	Ve	Sa	Di	Lu	Ma	Me	Je	Ve	Sa	Di	Lu	Ma	Me	Je	Ve	Sa
----	----	----	----	----	----	----	----	----	----	----	----	----	----	----	----	----	----	----	----	----	----	----	----	----	----	----	----

Planification totale B B B B B _____ B B B B B _____ B B B B B _____ B B B B B _____

**Le programme total.
Programme : Jours ouverts à 20 heures**

Hebdomadaire/Mensuelle

Cette étape sert à configurer les cycles quotidiens, hebdomadaires et mensuels au sein du programme.

Sélectionnez un jour de la semaine à partir des jours sélectionnés précédemment. Chaque 1ère, 2ème et 3ème sauvegarde créée en ce jour de la semaine sera considérée comme une sauvegarde hebdomadaire. Chaque 4ème sauvegarde créée ce jour de la semaine sera considérée comme une sauvegarde mensuelle. Les sauvegardes créées les autres jours seront considérées comme des sauvegardes quotidiennes.

Supposez que vous sélectionnez le vendredi pour une sauvegarde Hebdomadaire/Mensuelle. Voici le programme total affiché en fonction de la sélection.

“Q” signifie que la sauvegarde est considérée comme étant Quotidienne. “H” signifie que la sauvegarde est considérée comme étant Hebdomadaire. “M” signifie que la sauvegarde est considérée comme étant Mensuelle.

Di	Lu	Ma	Me	Jeu	Ve	Sa	Di	Lu	Ma	Me	Jeu	Ve	Sa	Di	Lu	Ma	Me	Jeu	Ve	Sa	Di	Lu	Ma	Me	Jeu	Ve	Sa
----	----	----	----	-----	----	----	----	----	----	----	-----	----	----	----	----	----	----	-----	----	----	----	----	----	----	-----	----	----

Planification totale Q Q Q Q H _____ Q Q Q Q H _____ Q Q Q Q H _____ Q Q Q Q M _____

**Le programme est affiché en fonction du modèle GFS.
Programme : les jours ouvrables à 20 heures
Hebdomadaire/Mensuelle : Vendredi**

Acronis utilise des sauvegardes incrémentielles et différentielles qui permettent d'économiser de l'espace de stockage et d'optimiser le nettoyage de façon à ce qu'une consolidation ne soit pas nécessaire. En terme de méthodes de sauvegarde, la sauvegarde hebdomadaire est différentielle (Dif), la sauvegarde mensuelle est complète (C) et la sauvegarde quotidienne est incrémentielle (I). La première sauvegarde est toujours complète.

Le paramètre Hebdomadaire/Mensuelle divise le programme total en programmes quotidiens, hebdomadaires et mensuels.

Supposez que vous sélectionnez le vendredi pour une sauvegarde Hebdomadaire/Mensuelle. Voici le programme des tâches de sauvegarde réel qui sera créé.

	Di	Lu	Ma	Me	Je	Ve	Sa	Di	Lu	Ma	Me	Je	Ve	Sa	Di	Lu	Ma	Me	Je	Ve	Sa	Di	Lu	Ma	Me	Je	Ve	Sa
Planification totale	Q	Q	Q	Q	H			Q	Q	Q	Q	H			Q	Q	Q	Q	H			Q	Q	Q	Q	M		
Tâche quotidienne	C	I	I	I				I	I	I	I				I	I	I	I				I	I	I	I			
Tâche hebdomadaire	_____						Dif	_____						Dif	_____						Dif							
Tâche mensuelle	_____ C _____																											

Tâches de sauvegarde créées en fonction du modèle GFS par Acronis Backup & Recovery 10.

Programme : les jours ouvrables à 20 heures

Hebdomadaire/Mensuelle : Vendredi

Conserver les sauvegardes : Quotidienne

Cette étape définit les règles de rétention pour les sauvegardes quotidiennes. La tâche de nettoyage sera exécutée après chaque sauvegarde quotidienne et supprimera toutes les sauvegardes quotidiennes antérieures à ce que vous spécifiez.

Conserver les sauvegardes : Hebdomadaire

Cette étape définit les règles de rétention pour les sauvegardes hebdomadaires. La tâche de nettoyage sera exécutée après chaque sauvegarde hebdomadaire et supprimera toutes les sauvegardes hebdomadaires plus vieilles que ce que vous spécifiez. La période de rétention des sauvegardes hebdomadaires ne peut pas être plus courte que la période de rétention des sauvegardes quotidiennes. Elle est d'habitude configurée pour être plusieurs fois plus longue.

Conserver les sauvegardes : Mensuelle

Cette étape définit les règles de rétention pour les sauvegardes mensuelles. La tâche de nettoyage sera exécutée après chaque sauvegarde mensuelle et supprimera toutes les sauvegardes mensuelles plus vieilles que ce que vous spécifiez. La période de rétention des sauvegardes mensuelles ne peut pas être plus courte que la période de rétention des sauvegardes hebdomadaires. Elle est d'habitude configurée pour être plusieurs fois plus longue. Vous avez l'option de garder les sauvegardes mensuelles indéfiniment.

L'archive obtenue : idéale

Prétendez que vous choisissez de garder les sauvegardes quotidiennes pendant 7 jours, les sauvegardes hebdomadaires pendant 2 semaines et les sauvegardes mensuelles pendant 6 mois. Voici comment votre archive apparaîtra une fois le plan de sauvegarde lancé si toutes les sauvegardes étaient complètes et pourraient donc être supprimées dès que le modèle le nécessite.

La colonne de gauche affiche les jours de la semaine. Pour chaque jour de la semaine, le contenu de l'archive est affiché après avoir effectué la sauvegarde normale et le nettoyage suivant la sauvegarde.

“Q” signifie que la sauvegarde est considérée comme étant Quotidienne. “H” signifie que la sauvegarde est considérée comme étant Hebdomadaire. “M” signifie que la sauvegarde est considérée comme étant Mensuelle.

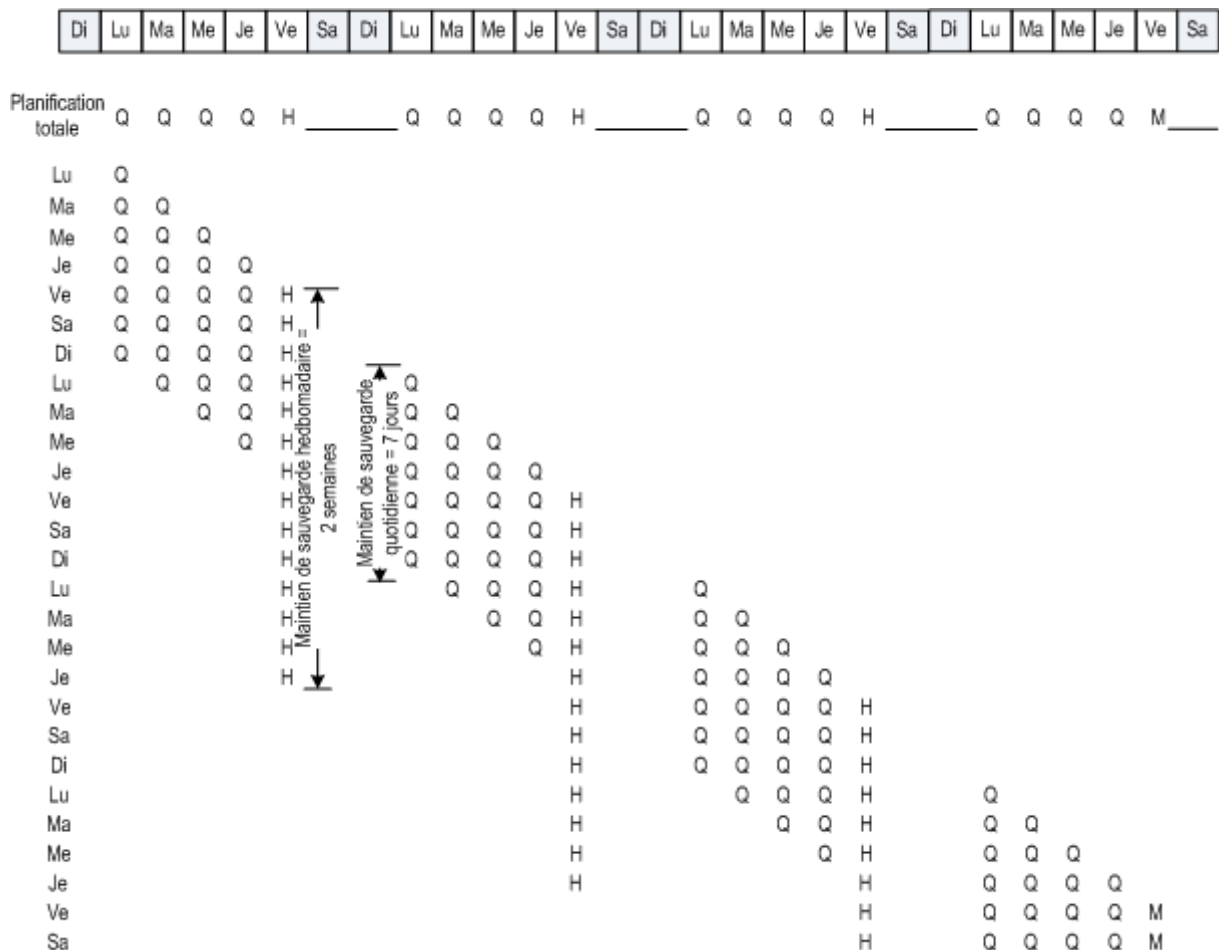

Une archive idéale créée en fonction du modèle GFS.
Programme : les jours ouvrables à 20 heures
Hedbomadaire/Mensuelle : vendredi
Garder les sauvegardes quotidiennes : 7 jours
Garder les sauvegardes hebdomadaires : 2 semaines
Garder les sauvegardes mensuelles : 6 mois

À partir de la troisième semaine, les sauvegardes hebdomadaires seront régulièrement supprimées. Après 6 mois, les sauvegardes mensuelles commenceront à être supprimées. Le diagramme pour les sauvegardes hebdomadaires et mensuelles seront semblables à l'échelle de temps basée sur une semaine.

L'archive obtenue : réelle

En réalité, le contenu de l'archive sera quelque peu différent du modèle idéal.

Lorsque vous utilisez les méthodes de sauvegarde incrémentielles et différentielles, vous ne pouvez pas supprimer une sauvegarde dès que le modèle le nécessite si des sauvegardes ultérieures sont basées sur cette sauvegarde. Une consolidation ordinaire ne peut pas être acceptée car elle a besoin de trop de ressources système. Le programme doit attendre jusqu'à ce que le modèle nécessite la suppression de toutes les sauvegardes dépendantes et devra alors supprimer la chaîne de sauvegardes entière.

Voici comment le premier mois de votre plan de sauvegarde apparaîtra en réalité. “C” signifie sauvegarde complète. “Dif” signifie sauvegarde différentielle. “I” signifie sauvegarde incrémentielle.

Les sauvegardes survivant plus longtemps que leur durée de vie normale en raison de leur dépendance apparaissent en rose. La sauvegarde complète initiale sera supprimée dès que toutes les sauvegardes différentielles et incrémentielles basées sur cette sauvegarde complète seront supprimées.

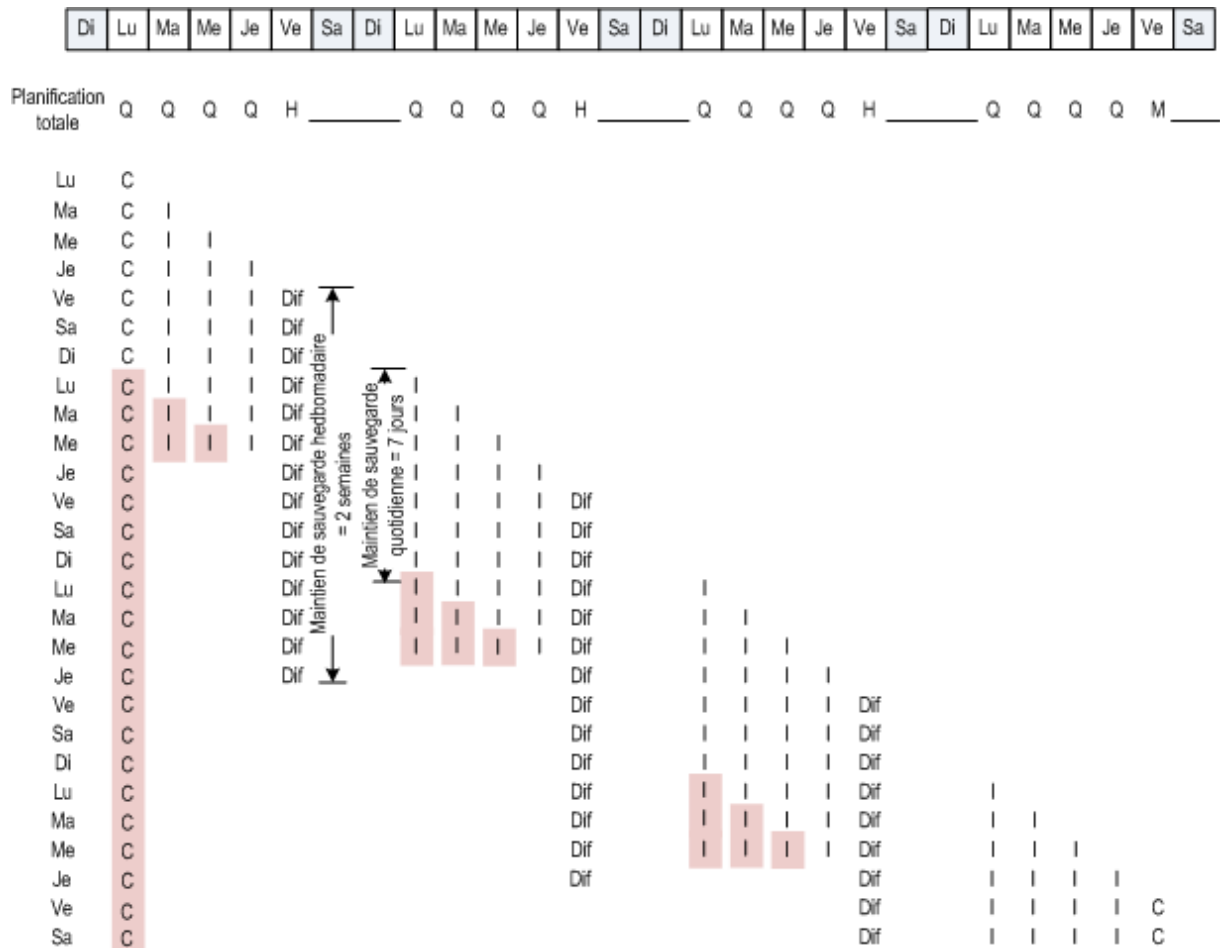

Une archive créée en fonction du modèle GFS par Acronis Backup & Recovery 10.

- Programme : les jours ouvrables à 20 heures
- Hedbomadaire/Mensuelle : vendredi
- Garder les sauvegardes quotidiennes : 7 jours
- Garder les sauvegardes hebdomadaires : 2 semaines
- Garder les sauvegardes mensuelles : 6 mois

2.6 Modèle de sauvegarde Tour de Hanoi

Le besoin de sauvegarder fréquemment est toujours en conflit avec le coût de maintien des sauvegardes pendant une longue période. Le modèle de sauvegarde «Tour de Hanoi» (Tower of Hanoi - ToH) est un très bon compromis.

Aperçu général du modèle «Tour de Hanoi»

Le modèle «Tour de Hanoi» est basé sur un puzzle mathématique portant le même nom. Dans ce puzzle, une série de plusieurs anneaux sont empilés par ordre de taille, le plus large en dessous, sur

l'un de trois supports. Le but est de déplacer la série d'anneaux jusqu'au troisième support. Vous n'êtes autorisé qu'à déplacer un anneau à la fois et il est interdit de placer un anneau plus large au-dessus d'un anneau plus petit. La solution est de déplacer le premier anneau une fois sur deux (déplacements 1, 3, 5, 7, 9, 11...), le deuxième anneau par intervalles de quatre déplacements (déplacements 2, 6, 10...), le troisième anneau par intervalles de huit déplacements (déplacements 4, 12...), et ainsi de suite.

Par exemple, s'il y a cinq anneaux A, B, C, D, et E dans le puzzle, la solution donne l'ordre de déplacement suivant :

Déplacement \ Anneau	1	2	3	4	5	6	7	8	9	10	11	12	13	14	15	16	17	18	19	20	21	22	23	24	25	26	27	28	29	30	31
1	A		A		A		A		A		A		A		A		A		A		A		A		A		A		A		A
2		B				B				B				B				B				B				B				B	
3				C								C									C									C	
4								D																	D						
5																E															

Le modèle de sauvegarde «Tour de Hanoi» est basé sur le même schéma. Il fonctionne par **Sessions** au lieu de **Déplacements** et avec des **Niveaux de sauvegarde** au lieu d'**Anneaux**. Habituellement, un modèle dont le schéma comporte N niveaux contient (N puissance deux) sessions.

Donc, le modèle de sauvegarde «Tour de Hanoi» à cinq niveaux effectue des cycles au sein du schéma qui est composé de 16 sessions (déplacements de 1 à 16 dans la figure ci-dessus).

Le tableau montre un exemple du modèle de sauvegarde à cinq niveaux. Le schéma est composé de 16 sessions.

Niveau de sauvegarde \ Session	1	2	3	4	5	6	7	8	9	10	11	12	13	14	15	16
1	A		A		A		A		A		A		A		A	
2		B				B				B				B		
3				C								C				
4								D								
5																E

Le modèle de sauvegarde «Tour de Hanoi» implique le maintien d'une seule sauvegarde par niveau. Toutes les sauvegardes ayant expiré doivent être supprimées. Le modèle prévoit donc un stockage de données efficace : davantage de sauvegardes récentes s'accumulent. En ayant quatre sauvegardes, vous pouvez aussi restaurer les données d'aujourd'hui, d'hier, de la moitié de la semaine dernière ou même de toute la semaine dernière. Avec le modèle à cinq niveaux, vous pouvez aussi restaurer des données sauvegardées il y a deux semaines. Donc chaque niveau de sauvegarde supplémentaire double la période maximale pendant laquelle vous pouvez ramener vos données en arrière.

Tour de Hanoi par Acronis

Le modèle de sauvegarde «Tour de Hanoi» est généralement trop complexe pour calculer mentalement quel sera le prochain support utilisé. Mais Acronis Backup & Recovery 10 vous offre l'automatisation de l'usage de ce modèle. Vous pouvez configurer le modèle de sauvegarde pendant la création du plan de sauvegarde.

La mise en œuvre du modèle par Acronis présente les fonctionnalités suivantes :

- jusqu'à 16 niveaux de sauvegarde
- sauvegardes incrémentielles au premier niveau (A) - pour gagner du temps et économiser de l'espace de stockage pour les opérations de sauvegarde les plus fréquentes ; mais la restauration de données à partir de telles sauvegardes prend plus de temps car elle nécessite généralement l'accès à trois sauvegardes
- sauvegardes complètes sur le dernier niveau (E pour un schéma à cinq niveaux) - les sauvegardes les plus rares dans le schéma, qui prennent plus de temps et occupent plus d'espace de stockage
- sauvegardes différentielles sur tous les niveaux intermédiaires (B, C et D pour un schéma à cinq niveaux)
- étant donné que pendant la toute première session une sauvegarde incrémentielle est créée et que celle-ci ne peut pas exister sans une sauvegarde complète, une sauvegarde complète est créée à la place d'une incrémentielle pour cette session
- le modèle force tous les niveaux à garder la sauvegarde la plus récente seulement, les autres sauvegardes sur le même niveau doivent être supprimées ; cependant, la suppression est différée dans les cas où la sauvegarde est la base d'une autre sauvegarde incrémentielle ou différentielle
- une ancienne sauvegarde sur un niveau est gardée jusqu'à ce qu'une nouvelle sauvegarde soit créée avec succès sur le même niveau.

Le tableau montre un exemple du modèle de sauvegarde à cinq niveaux. Le schéma est composé de 16 sessions.

Session \ Niveau de sauvegarde	1	2	3	4	5	6	7	8	9	10	11	12	13	14	15	16
1 (Incrémentielle)		A		A		A		A		A		A		A		A
2 (Différentielle)			B				B				B				B	
3 (Différentielle)					C							C				
4 (Différentielle)									D							
5 (Complète)	E															

Du fait de l'utilisation de sauvegardes incrémentielles et différentielles, il peut arriver que la suppression d'une ancienne sauvegarde soit différée car elle est la base d'autres sauvegardes. Le tableau ci-dessous indique le cas où la suppression d'une sauvegarde complète (E) créée au cours de la session 1 est différée à la session 17 jusqu'à la session 25 car la sauvegarde différentielle (D) créée à la session 9 est toujours active. Dans le tableau, toutes les cellules contenant des sauvegardes supprimées sont grisées :

Session \ Niveau de sauvegarde	1	2	3	4	5	6	7	8	9	10	11	12	13	14	15	16	17	18	19	20	21	22	23	24	25
1 (Incrémentielle)		A		A		A		A		A		A		A		A		A		A		A		A	
2 (Différentielle)			B				B				B				B				B				B		
3 (Différentielle)					C							C									C				
4 (Différentielle)									D																D
5 (Complète)	E																E								

La sauvegarde différentielle (D) créée à la session 9 sera supprimée à la session 25 une fois que la création d'une nouvelle sauvegarde différentielle sera terminée. De cette façon, une archive de sauvegarde créée en accord avec le modèle «Tour de Hanoi» par Acronis peut parfois inclure jusqu'à deux sauvegardes supplémentaires par rapport à la mise en œuvre classique du modèle.

Pour plus d'informations concernant l'utilisation de la « Tour de Hanoi » pour les bibliothèques de bandes, veuillez consulter Utilisation du modèle de rotation de bandes « Tour de Hanoi ».

2.7 Règles de rétention

Les sauvegardes produites par un plan de sauvegarde constituent une archive. Les deux règles de rétention décrites dans cette section vous permettent de limiter la taille de l'archive et de configurer la durée de conservation (période de rétention) des sauvegardes.

Les règles de rétention s'appliquent si l'archive contient plus d'une sauvegarde. Cela signifie que la dernière sauvegarde dans l'archive sera conservée, même si une violation de la règle de rétention est détectée. N'essayez pas de supprimer la seule sauvegarde que vous ayez en appliquant les règles de rétention *avant* la sauvegarde. Cela ne fonctionnera pas. Utilisez le paramètre **Nettoyage d'archive > Quand il n'y a pas suffisamment d'espace pendant la sauvegarde** (p. 134) si vous acceptez de prendre le risque de perdre la dernière sauvegarde.

1. Supprimer les sauvegardes âgées de plus de

Il s'agit d'un intervalle de temps pris en compte à partir du moment où les règles de rétention sont appliquées. Chaque fois qu'une règle de rétention est appliquée, le programme calcule la date et l'heure dans le passé qui correspond à cet intervalle, et supprime toutes les sauvegardes créées avant ce moment. Aucune des sauvegardes créée après ce moment ne sera supprimée.

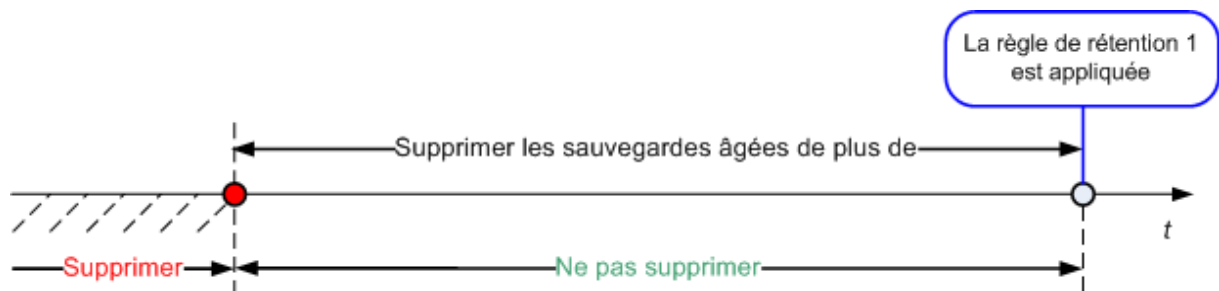

2. Veiller à ce que la taille de l'archive soit inférieure à

Il s'agit ici de la taille maximale de l'archive. Chaque fois qu'une règle de rétention est appliquée, le programme compare la taille réelle de l'archive à la valeur définie et supprime les sauvegardes les plus anciennes afin que la taille de l'archive reste inférieure à cette valeur. Le diagramme ci-dessous présente le contenu de l'archive avant et après la suppression.

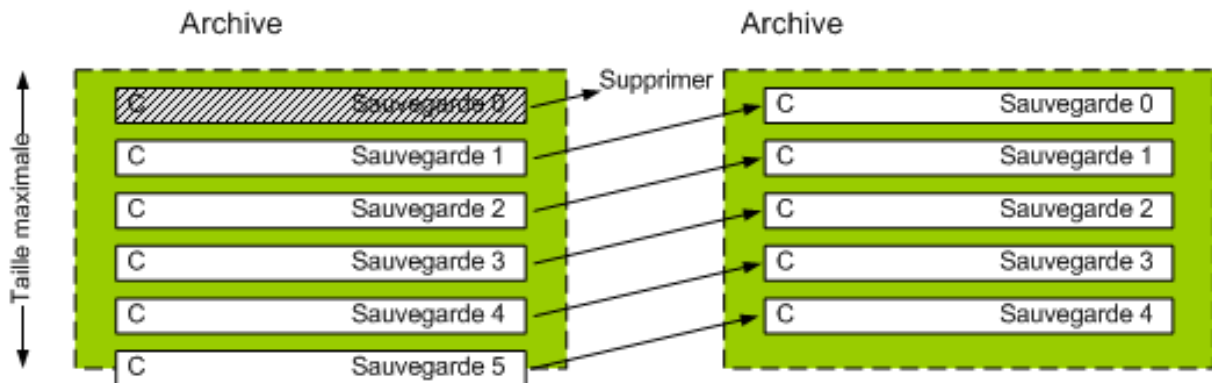

Il y a un risque que toutes les sauvegardes sauf une soient supprimées si la taille maximale de l'archive n'est pas configurée correctement (trop petite) ou qu'une sauvegarde normale devienne trop grande. Pour protéger les sauvegardes récentes d'une éventuelle suppression, activez la case **Ne jamais supprimer les sauvegardes plus récentes que** et spécifiez l'âge maximum des sauvegardes devant être conservées. Le diagramme ci-dessous illustre la règle correspondante.



Combinaison des règles 1 et 2

Vous pouvez limiter à la fois la durée de conservation des sauvegardes et la taille de l'archive. Le diagramme ci-dessous illustre la règle correspondante.

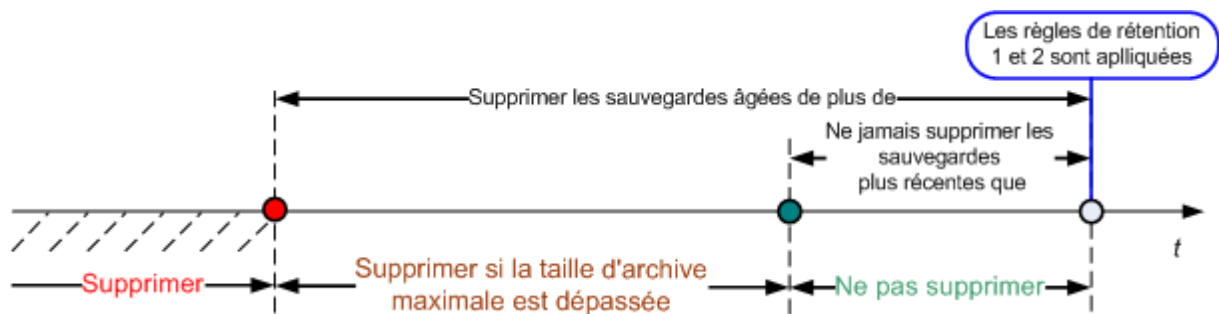

Exemple

Supprimer les sauvegardes âgées de plus de = 3 mois

Conserver la taille de l'archive inférieure à = 200 Go

Ne jamais supprimer les sauvegardes plus récentes que = 10 jours

- Chaque fois que les règles de rétention sont appliquées, le programme supprime toutes les sauvegardes créées plus de 3 mois auparavant (ou plus exactement, 90 jours).
- Si après la suppression la taille de l'archive est supérieure à 200 Go, et que la sauvegarde la plus ancienne a plus de 10 jours, le programme supprime cette sauvegarde.
- Ensuite, si nécessaire, le sauvegarde la plus ancienne suivante est supprimée, et ainsi de suite jusqu'à ce que la taille de l'archive soit inférieure à la limite définie ou jusqu'à ce que la sauvegarde la plus ancienne restante soit âgée de 10 jours.

Suppression des sauvegardes dépendantes

Les deux règles de rétention impliquent la suppression de certaines sauvegardes et la conservation d'autres sauvegardes. Mais que se passe-t-il si l'archive contient des sauvegardes incrémentielles et différentielles dépendantes les unes des autres et des sauvegardes complètes sur lesquelles elles sont basées ? Vous ne pouvez pas, par exemple, supprimer une sauvegarde complète qui a expiré et conserver ses sauvegardes incrémentielles (« enfants »).

Lorsque la suppression d'une sauvegarde affecte d'autres sauvegardes, l'une des règles suivantes est appliquée :

- **Conserver la sauvegarde jusqu'à ce que toutes les autres sauvegardes dépendantes puissent également être supprimées**

La sauvegarde ayant expiré sera conservée jusqu'à ce que toutes les sauvegardes dépendantes aient également expiré. Dans ce cas, l'ensemble de la chaîne sera supprimé lors du nettoyage habituel. Ce mode permet d'éviter la consolidation qui pourrait nécessiter un temps considérable, mais il nécessite de l'espace supplémentaire pour le stockage des sauvegardes dont la suppression est différée. La taille de l'archive et/ou l'âge de sauvegarde peut excéder les valeurs que vous spécifiez.

- **Consolider la sauvegarde**

Le programme consolidera la sauvegarde pouvant être supprimée avec la prochaine sauvegarde dépendante. Par exemple, les règles de rétention nécessitent la suppression d'une sauvegarde complète mais également la conservation de la prochaine sauvegarde incrémentielle. Les sauvegardes seront alors fusionnées pour ne faire qu'une seule sauvegarde complète qui sera datée à la date de création de la sauvegarde incrémentielle. Lorsqu'une sauvegarde incrémentielle ou différentielle située au milieu de la chaîne est supprimée, la sauvegarde obtenue sera incrémentielle.

Ce mode garantit qu'après chaque nettoyage, la taille de l'archive et l'âge de la sauvegarde ne dépassent pas les limites spécifiées. Toutefois, la consolidation peut nécessiter beaucoup de temps et de ressources système. Vous aurez également besoin d'espace supplémentaire dans l'emplacement de stockage pour les fichiers temporaires créés pendant la consolidation.

Ce que vous devez savoir à propos de la consolidation

Sachez que la consolidation n'est qu'une méthode de suppression et non une alternative à la suppression. La sauvegarde obtenue ne contiendra pas les données qui étaient présentes dans la sauvegarde supprimée et absentes de la sauvegarde incrémentielle ou différentielle conservée.

Les sauvegardes issues d'une consolidation ont toujours un taux de compression maximal. Cela signifie que toutes les sauvegardes dans une archive peuvent atteindre un taux de compression maximal suite aux fréquentes opérations de nettoyage avec consolidation.

Meilleures pratiques

Maintenir l'équilibre entre la capacité du périphérique de stockage, les paramètres restrictifs que vous définissez et la fréquence de nettoyage. La logique des règles de rétention considère que la capacité du périphérique de stockage est bien plus grande que la taille moyenne d'une sauvegarde, que la taille maximale de l'archive ne représente qu'une petite partie de la capacité de stockage physique, et qu'il reste une réserve raisonnable. Pour cela, le dépassement de la limite de la taille de l'archive pouvant se produire entre deux exécutions de la tâche de nettoyage ne sera pas critique pour le bon fonctionnement du système. Moins la tâche de nettoyage est exécutée, plus vous avez besoin d'espace de stockage pour stocker les sauvegardes qui dépassent leur durée de conservation.

La page Emplacements de stockage (p. 77) affiche des informations sur l'espace disponible sur chaque emplacement. Consultez régulièrement cette page. Si l'espace libre (du périphérique de stockage) est proche de zéro, vous devrez renforcer les restrictions pour certaines, voire pour toutes les archives situées dans cet emplacement de stockage.

2.8 Sauvegarde des volumes LVM et des périphériques MD (Linux)

Cette section explique comment sauvegarder et restaurer des volumes gérés par le gestionnaire de volume logique Linux (LVM), appelés volumes logiques ; et des périphériques à disques multiples (MD), appelés RAID logiciels Linux.

2.8.1 Sauvegarde de volumes logiques

L'agent Acronis Backup & Recovery 10 pour Linux peut accéder, sauvegarder et restaurer de tels volumes lors de l'exécution sur Linux avec un noyau 2.6.x ou un support de démarrage basé sur un environnement Linux.

Sauvegarde (Interface Utilisateur Graphique)

Dans la GUI d'Acronis Backup & Recovery 10, les volumes logiques s'affichent sous **Volumes dynamiques et GPT** au bas de la liste des volumes disponibles pour la sauvegarde.

Pour sauvegarder tous les disques disponibles, spécifiez tous les volumes logiques et les volumes basiques qui ne leur appartiennent pas. Ceci est le choix par défaut lorsque vous ouvrez la page **Créer un plan de sauvegarde**.

Les volumes de base inclus dans les volumes logiques sont affichés dans la liste avec **Aucun** dans la colonne **Système de fichiers**. Si vous sélectionnez ces volumes, le programme les sauvegardera secteur par secteur. Normalement, cela n'est pas nécessaire.

Restauration

Lors de la restauration de volumes logiques, vous avez deux options :

- **Restauration du contenu du volume uniquement.** Le type ou autres propriétés du volume cible ne seront pas modifiés.

Cette option est disponible à la fois dans le système d'exploitation et en utilisant le support de démarrage.

Cette option est utile dans ces cas :

- Lorsque certaines données sur le volume ont été perdues, mais qu'aucun disque dur n'a été remplacé.

- Lors de la restauration d'un volume logique sur un disque ou un volume de base (MBR). Vous pouvez redimensionner le volume résultant dans ce cas.

Un système, restauré à partir d'une sauvegarde de volume logique sur un disque MBR de base, ne peut pas démarrer car son noyau essaie de monter le système de fichiers racine sur le volume logique. Pour démarrer le système, modifiez la configuration du chargeur et le fichier `/etc/fstab` de façon à ce que le LVM ne soit pas utilisé et réactivez votre chargeur de démarrage (p. 151).

- Lors de la restauration d'un volume de base ou logique vers un volume logique préalablement créé. Cela est le cas lorsque vous créez manuellement la structure des volumes logiques en utilisant l'utilitaire `lvm`.
- **Restaurer à la fois la structure des volumes logiques et leur contenu.**

Cela est le cas lors d'une restauration à chaud ou vers une machine possédant une structure de volume différente. La structure des volumes logiques peut être créée automatiquement au moment de la restauration si elle a été enregistrée dans la sauvegarde (p. 36).

Cette option est disponible uniquement lors de l'utilisation du support de démarrage.

Pour des instructions détaillées sur la façon de restaurer des volumes logiques, veuillez consulter Restauration de périphériques MD et volumes logiques (p. 180).

Lien utile :

- <http://tldp.org/HOWTO/LVM-HOWTO/>.

2.8.2 Sauvegarde des périphériques MD

Les périphériques MD combinent plusieurs volumes et constituent des blocs de périphériques solides (`/dev/md0`, `/dev/md1`, ..., `/dev/md31`). Les informations relatives aux périphériques MD sont stockées dans `/etc/raidtab` ou dans des zones dédiées de ces volumes.

Vous pouvez sauvegarder des périphériques MD actifs (montés) de la même manière que les volumes logiques. Les périphériques MD apparaissent à la fin de la liste de volumes disponibles pour la sauvegarde.

La sauvegarde de volumes inclus dans les périphériques MD n'a aucun sens lorsqu'un périphérique MD est monté, puisqu'il ne sera pas possible de les restaurer.

Lors de la restauration de périphériques MD en utilisant un support de démarrage, la structure des périphériques MD peut être automatiquement créée telle qu'elle a été enregistrée dans la sauvegarde (p. 36). Pour des informations détaillées relatives à la restauration de périphériques MD en utilisant un support de démarrage, voir Restauration de périphériques MD et volumes logiques (p. 180).

Pour des informations relatives à l'assemblage de périphériques MD lors de l'exécution de la restauration sous Linux, voir Assemblage des périphériques MD pour la restauration (Linux) (p. 149).

2.8.3 Enregistrement des informations sur la structure de volume

Pour que la structure des périphériques MD et des volumes logiques soit créée automatiquement au moment de la restauration, vous devez enregistrer les informations sur la structure de volume de l'une des façons suivantes :

- Lors de la création d'un plan de sauvegarde pour une sauvegarde de niveau fichier, allez sur **Options de sauvegarde > Paramètres avancés**, puis activez la case **Enregistrer les métadonnées du RAID logiciel et du LVM avec les sauvegardes**. (elle est activée par défaut.)

- Avant d'effectuer la première sauvegarde de disque sur une machine source, exécuter la commande suivante :

```
trueimagecmd --dumpraidinfo
```

Les deux opérations enregistrent la structure de volume logique de la machine vers le répertoire /etc/Acronis. Assurez-vous que le volume qui contient ce répertoire est sélectionné pour la sauvegarde.

2.8.4 Sélection de volumes logiques et périphériques MD dans une ligne de commande

Supposons que le système possède quatre disques physiques : Disque 1, Disque 2, Disque 3 et Disque 4.

- Un volume RAID-1 est configuré sur deux volumes de base : sdb1, sdd1
- Un volume logique est configuré sur deux volumes de base : sdb2, sdd2
- Le disque 1 comprend Acronis Secure Zone, qui normalement n'est pas sauvegardé.

La liste des volumes peut être obtenue en exécutant la commande suivante :

```
trueimagecmd --list
```

Num	Partition	Flags	Start	Size	Type

Disque 1 (sda):					
1-1	sda1	Pri,Act	63	208813	Ext2
1-2	sda2	Pri	417690	12289725	ReiserFS
1-3	sda3	Pri	24997140	1052257	Linux Swap
	Unallocated		27101655	2698920	Unallocated
1-4	Acronis Secure Zone	Pri	32499495	522112	FAT32
	Unallocated		33543720	5356	Unallocated
Disque 2 (sdb):					
2-1	sdb1	Pri	62	124969	Ext2
2-2	sdb2	Pri	250001	125000	None
	Unallocated		500001	8138607	Unallocated
Disque 3 (sdc):					
	Table		0		Table
	Unallocated		1	1048575	Unallocated
Disque 4 (sdd):					
4-1	sdd1	Pri	62	124969	Ext2
4-2	sdd2	Pri	250001	125000	None
	Unallocated		500001	798575	Unallocated
Dynamic & GPT Volumes:					
DYN1	VolGroup00-LogVol00			245760	Ext3
		Disk: 3	250385	245760	
		Disk: 5	250385	245760	
DYN2	md0			124864	Ext2
		Disk: 5	62	249728	
		Disk: 3	62	249728	

Le volume logique DYN1 occupe les volumes de base 2-2 et 4-2. Le volume RAID-1 DYN2 occupe les volumes de base 2-1 et 4-1.

Pour sauvegarder le volume logique DYN1, exécuter la commande suivante (en supposant que le nom de la sauvegarde est /home/backup.tib) :

```
trueimagecmd --partition:dyn1 --filename:/home/backup.tib --create
```

Pour sauvegarder le volume RAID-1 DYN2, exécutez la commande suivante :

```
trueimagecmd --partition:dyn2 --filename:/home/backup.tib --create
```

Pour sauvegarder les trois disques durs incluant leurs volumes, sélectionnez les volumes 1-1, 1-2, 1-3, DYN1 et DYN2 :

```
trueimagecmd --partition:1-1,1-2,1-3,dyn1,dyn2 --filename:/home/backup.tib --create
```

Si vous sélectionnez le Disque 3, le volume 2-1 ou le volume 2-2, le programme créera une sauvegarde brute (secteur par secteur).

2.9 Sauvegarde des grappes RAID matérielles (Linux)

Les grappes RAID matérielles sous Linux associent plusieurs lecteurs physiques pour créer un seul disque partitionnable. Le fichier spécial lié à une grappe RAID matérielle est habituellement situé dans `/dev/ataraid`. Vous pouvez sauvegarder les grappes RAID matérielles de la même manière que les disques durs ordinaires.

Les lecteurs physiques faisant partie de grappes de disques matérielles figurent dans la liste avec les autres disques comme s'ils avaient une table de partitions défectueuse ou aucune table de partitions. Sauvegarder de tels disques n'est pas utile car il n'est pas possible de les restaurer.

2.10 Prise en charge des bandes

Acronis Backup & Recovery 10 prend en charge les bandes magnétiques, les chargeurs automatiques et les lecteurs de bandes SCSI et USB en tant que périphériques de stockage. Un périphérique de bandes peut être localement attaché à une machine gérée (dans ce cas, l'Agent Acronis Backup & Recovery 10 écrit et lit les bandes) ou accédé à partir du Nœud de Stockage Acronis Backup & Recovery 10. Les nœuds de stockage garantissent un fonctionnement complètement automatique des bibliothèques de bandes et chargeurs automatiques.

Les archives de sauvegarde créées en utilisant différentes façons d'accéder à une bande ont différents formats. Une bande écrite par un nœud de stockage ne peut pas être lue par un agent.

Les supports amorçables basés sur un environnement Linux ou PE permettent la sauvegarde et la restauration en utilisant à la fois un accès local et un accès par le nœud de stockage. Les sauvegardes créées en utilisant le support amorçable peuvent être restaurées avec l'Agent Acronis Backup & Recovery 10 en cours d'exécution dans le système d'exploitation.

2.10.1 Tableau de compatibilité de bandes magnétiques

Le tableau suivant résume la lisibilité de bandes écrites par Acronis True Image Echo et les produits de la famille Acronis True Image 9.1 dans Acronis Backup & Recovery 10. Le tableau représente également la compatibilité de bandes écrites par divers composants de Acronis Backup & Recovery 10.

	...est lisible sur un périphérique de bandes attaché sur la machine avec...			
	Support de démarrage ABR10	Agent ABR10 pour Windows	Agent ABR10 pour Linux	Nœud de stockage ABR10

Une bande écrite sur un périphérique de bandes localement attaché (lecteur de bandes ou bibliothèque de bandes) par...	Support de démarrage	ATIE 9.1	+	+	+	+
		ATIE 9.5	+	+	+	+
		ATIE 9.7	+	+	+	+
		ABR10	+	+	+	+
	Agent pour Windows	ATIE 9.1	+	+	+	+
		ATIE 9.5	-	-	-	+
		ATIE 9.7	-	-	-	+
		ABR10	+	+	+	+
	Agent pour Linux	ATIE 9.1	+	+	+	+
		ATIE 9.5	+	+	+	+
		ATIE 9.7	+	+	+	+
		ABR10	+	+	+	+
Bande écrite sur un périphérique de bandes à travers...	Serveur de sauvegarde	ATIE 9.1	+	+	+	+
		ATIE 9.5	-	-	-	+
		ATIE 9.7	-	-	-	+
	Nœud de stockage	ABR10	-	-	-	+

2.10.2 Utiliser un seul lecteur de bandes

Un lecteur de bandes localement attaché à une machine gérée peut être utilisé par les plans de sauvegarde locaux en tant que périphérique de stockage. La fonctionnalité d'un chargeur automatique ou d'une bibliothèque de bandes localement attaché(e) est limitée au lecteur de bande ordinaire. Ceci signifie que le programme ne peut travailler qu'avec la bande actuellement montée et que vous devez monter les bandes manuellement.

Sauvegarde sur un périphérique de bandes localement attaché

Lors de la création d'un plan de sauvegarde, vous êtes en mesure de sélectionner le périphérique de bandes localement attaché en tant que destination de sauvegarde. Le nom d'une archive n'est pas nécessaire lors de la sauvegarde sur une bande.

Une archive peut s'étendre sur plusieurs bandes mais ne peut contenir qu'une seule sauvegarde complète et un nombre illimité de sauvegardes incrémentielles. Chaque fois que vous créez une sauvegarde complète, vous démarrez avec une nouvelle bande et créez une nouvelle archive. Dès que la bande est pleine, une fenêtre de dialogue affichant une requête pour insérer une nouvelle bande apparaît.

Le contenu d'une bande n'étant pas vide sera écrasé sur invitation. Vous avez la possibilité de désactiver les messages d'invitation, voir Paramètres supplémentaires (p. 66).

Solution de rechange

Si vous souhaitez conserver plus d'une archive sur la bande, par exemple en sauvegardant le volume C et le volume D séparément, choisissez le mode de sauvegarde incrémentielle au lieu d'une sauvegarde complète au moment où vous créez une sauvegarde initiale du second volume. Dans d'autres situations, la sauvegarde incrémentielle est utilisée pour ajouter des modifications à l'archive préalablement créée.

Il se peut qu'il y ait de petites pauses, elles sont nécessaires au rembobinage de la bande. Des bandes de mauvaise qualité ou usagées, ainsi que la saleté sur les têtes magnétiques, peuvent occasionner des pauses qui peuvent durer jusqu'à quelques minutes.

Limites

1. Plusieurs sauvegardes complètes au sein d'une seule archive ne sont pas prises en charge.
2. Des fichiers individuels ne peuvent pas être restaurés à partir d'une sauvegarde de disque.
3. Les sauvegardes ne peuvent pas être supprimées d'une bande que ce soit manuellement ou automatiquement pendant le nettoyage. Les règles de rétention et les modèles de sauvegarde utilisant le nettoyage automatique (GFS, Tour de Hanoi) sont désactivés dans l'interface utilisateur graphique lors de la sauvegarde sur une bande localement attachée.
4. Des emplacements de stockage personnels ne peuvent pas être créés sur des périphériques de bandes.
5. Étant donné que la présence d'un système d'exploitation ne peut pas être détectée sur une sauvegarde située sur une bande, Acronis Universal Restore (p. 199) est proposé à chaque restauration de disque ou volume, même lors de la restauration d'un volume Linux ou d'un volume Windows non système.
6. Acronis Active Restore (p. 186) n'est pas disponible lors de la restauration à partir d'une bande.

Restauration à partir d'un périphérique de bandes localement attaché

Avant la création d'une tâche de restauration, insérez ou montez la bande contenant la sauvegarde que vous voulez restaurer. Lors de la création d'une tâche de restauration, sélectionnez le périphérique de bandes à partir de la liste d'emplacements disponibles et sélectionnez ensuite la sauvegarde. Une fois que la restauration a démarré, vous serez invité à insérer d'autres bandes si elles sont nécessaires à la restauration.

2.11 Prise en charge de SNMP

Objets SNMP

Acronis Backup & Recovery 10 fournit les objets Simple Network Management Protocol (SNMP) aux applications de gestion SNMP :

- Type d'événement
Identificateur d'objet (OID) : 1.3.6.1.4.1.24769.100.200.1.0
Syntaxe : OctetString
La valeur peut être « Information », « Warning », « Error » et « Unknown ». « Unknown » est envoyé uniquement dans le message de test.
- Texte descriptif de l'événement
Identificateur d'objet (OID) : 1.3.6.1.4.1.24769.100.200.2.0
Syntaxe : OctetString

La valeur contient le texte descriptif de l'événement (il apparaît comme identique aux messages d'Acronis Backup & Recovery 10 publiés dans son journal).

Exemple de valeurs varbind :

1.3.6.1.4.1.24769.100.200.1.0:Information

1.3.6.1.4.1.24769.100.200.2.0:I0064000B

Opérations prises en charge

Acronis Backup & Recovery 10 **prend en charge uniquement les opérations TRAP**. Il n'est pas possible de gérer Acronis Backup & Recovery 10 en utilisant des requêtes GET- et SET-. Cela signifie que vous devez utiliser un récepteur de trap SNMP pour recevoir les messages TRAP.

À propos de la base d'informations de gestion (management information base - MIB)

Le fichier MIB **acronis-abr.mib** est situé dans le répertoire d'installation d'Acronis Backup & Recovery 10. Par défaut : %ProgramFiles%\Acronis\BackupAndRecovery sous Windows et /usr/lib/Acronis/BackupAndRecovery sous Linux.

Ce fichier peut être lu par un navigateur MIB ou un simple éditeur de texte tel que Notepad ou vi.

À propos du message de test

Lors de la configuration des notifications SNMP, vous pouvez envoyer un message de test pour vérifier si vos paramètres sont corrects.

Les paramètres du message de test sont les suivants :

- Type d'événement
OID : 1.3.6.1.4.1.24769.100.200.1.0
Valeur : "Unknown"
- Texte descriptif de l'événement
OID : 1.3.6.1.4.1.24769.100.200.2.0
Valeur : "?00000000"

2.12 Technologies Acronis propriétaires

Cette section décrit les technologies propriétaires héritées par Acronis Backup & Recovery 10 à partir des familles de produits Acronis True Image Echo et Acronis True Image 9.1.

2.12.1 Acronis Secure Zone

Acronis Secure Zone est une partition sécurisée qui permet de conserver des archives de sauvegarde sur l'espace disque d'une machine gérée et par conséquent la restauration d'un disque vers le même disque sur lequel la sauvegarde réside.

Certaines applications Windows tels que les outils de gestion Acronis, peuvent accéder à la zone.

Si le disque tombait physiquement en panne, la zone ainsi que les archives situées sur celle-ci seraient perdues. C'est pourquoi Acronis Secure Zone ne devrait pas être le seul emplacement où une sauvegarde est stockée. Dans un environnement d'entreprise, Acronis Secure Zone peut être considérée comme un emplacement intermédiaire utilisé pour la sauvegarde quand un emplacement ordinaire est momentanément indisponible ou connecté sur un canal lent ou occupé.

Avantages

Acronis Secure Zone :

- Permet la récupération d'un disque sur le même disque où la sauvegarde du disque est située.
- Offre une méthode rentable et pratique pour la protection de données contre les dysfonctionnements logiciels, les virus et les erreurs de l'opérateur.
- Etant un stockage d'archives interne, elle élimine le besoin d'un support séparé ou d'une connexion réseau pour sauvegarder ou restaurer les données. Ceci est particulièrement utile pour les utilisateurs mobiles.
- Peut servir de destination primaire lors de l'utilisation d'une sauvegarde à double destination (p. 63).

Limites

- La zone ne peut pas être organisée sur un disque dynamique ou un disque utilisant le style de partitionnement GPT.

Gestion d'Acronis Secure Zone

Acronis Secure Zone est considérée comme un emplacement de stockage (p. 187) personnel. Une fois créée sur une machine gérée, la zone est toujours présente dans la liste des **Emplacements de stockage personnels**. Les plans de sauvegarde centralisés (p. 196) ainsi que des plans locaux (p. 196) peuvent utiliser Acronis Secure Zone.

Si vous avez utilisé Acronis Secure Zone auparavant, vous remarquerez un changement radical dans la fonctionnalité de la zone. La zone n'effectue plus de nettoyage automatique, ce qui signifie la suppression des archives trop âgées. Utilisez les modèles de sauvegarde avec nettoyage automatique pour sauvegarder sur la zone, ou supprimer manuellement les sauvegardes ayant expiré en utilisant la fonction de gestion d'archive.

Avec le nouveau comportement d'Acronis Secure Zone, vous avez la possibilité de :

- lister les archives situées dans la zone et les sauvegardes contenues dans chaque archive
- examiner le contenu d'une sauvegarde
- monter une sauvegarde de disque pour copier les fichiers à partir de la sauvegarde sur un disque physique
- supprimer les archives et les sauvegardes des archives en toute sécurité.

Pour plus d'informations sur les opérations disponibles dans Acronis Secure Zone, veuillez consulter la section Emplacements de stockage personnels (p. 78).

Mise à niveau à partir d'Acronis True Image Echo

Lors de la mise à niveau à partir d'Acronis True Image Echo vers Acronis Backup & Recovery 10, Acronis Secure Zone conservera les archives créées avec Echo. La zone apparaîtra dans la liste des emplacements de stockage personnels et les anciennes archives seront disponibles pour restauration.

2.12.2 Acronis Startup Recovery Manager

Un agent de démarrage (p. 187) modifié peut être placé sur un disque système et configuré pour démarrer au moment du démarrage du système en appuyant sur la touche F11. Ceci élimine le besoin d'un support de secours ou d'une connexion réseau pour démarrer l'utilitaire de secours

amorçable. Cette fonctionnalité détient le dénomination commerciale «Acronis Startup Recovery Manager».

Acronis Startup Recovery Manager est particulièrement utile pour les utilisateurs mobiles. Si un échec se produit, l'utilisateur redémarre la machine, presse F11 quand l'invitation "Presser F11 pour Acronis Startup Recovery Manager..." s'affiche et effectue une restauration de données de la même façon que pour un support de démarrage ordinaire. L'utilisateur peut également sauvegarder en utilisant Acronis Startup Recovery Manager, lorsqu'il est en déplacement.

Sur les machines utilisant le chargeur de démarrage GRUB, l'utilisateur sélectionne Acronis Startup Recovery Manager dans le menu de démarrage ou appuie sur la touche F11.

Activation et désactivation d'Acronis Startup Recovery Manager

L'opération qui permet l'utilisation d'Acronis Startup Recovery Manager est appelée "activation". Pour activer Acronis Startup Recovery Manager, sélectionnez **Actions > Activer Acronis Startup Recovery Manager** à partir du menu du programme.

Vous pouvez activer ou désactiver Acronis Startup Recovery Manager à tout moment à partir du menu **Outils**. La désactivation désactivera l'invitation s'affichant au démarrage « Appuyez sur F11 pour Acronis Startup Recovery Manager... ». (ou supprime l'élément correspondant du menu GRUB). Ceci signifie que vous aurez besoin d'un support amorçable au cas où le démarrage du système échouerait.

Limites

Acronis Startup Recovery Manager nécessite la réactivation de chargeurs tiers après l'activation.

Mise à niveau à partir de Acronis True Image Echo

Après la mise à niveau à partir d'Acronis True Image Echo à Acronis Backup & Recovery 10, Acronis Startup Recovery Manager apparaît être désactivé en dépit de son état avant la mise à niveau. Vous pouvez activer Acronis Startup Recovery Manager à nouveau à tout moment.

3 Options

Cette section couvre les options d'Acronis Backup & Recovery 10 qui peuvent être configurées en utilisant l'environnement graphique. Le contenu de cette section s'applique aux versions à la fois Stand-alone Edition et Advanced Edition de Acronis Backup & Recovery 10.

3.1 Options de la console

Les options de la console définissent la manière dont les informations sont représentées dans l'interface utilisateur graphique de Acronis Backup & Recovery 10.

Pour accéder aux options de la console, sélectionnez **Options > Console** à partir du menu du haut.

3.1.1 Page d'accueil

Cette option définit s'il faut montrer la Page d'**accueil** ou le **Tableau de bord** lors d'une connexion de la console à une machine gérée ou au serveur de gestion.

Le pré-réglage est le suivant : la Page d'**accueil**.

Pour faire une sélection, cochez ou décochez la case **Afficher le tableau de bord lors d'une connexion de la console à une machine**.

Cette option peut également être définie sur la page d'**accueil**. Si vous cochez la case **Au démarrage, afficher le tableau de bord au lieu de l'affichage actuel** sur la page d'**accueil**, le paramètre mentionné ci-dessus sera mis à jour en conséquence.

3.1.2 Messages contextuels

À propos des tâches qui ont besoin d'une intervention

Cette option est effective lorsque la console est connectée à une machine gérée ou au serveur de gestion.

L'option définit s'il faut afficher la fenêtre contextuelle lorsqu'une ou plusieurs tâches nécessitent une intervention de l'utilisateur. Cette fenêtre vous permet de préciser votre décision - par exemple confirmer le redémarrage ou réessayer après avoir libéré de l'espace disque - sur toutes les tâches au même endroit. Tant qu'au moins une tâche nécessite une intervention, vous pouvez ouvrir cette fenêtre à tout moment à partir du **Tableau de bord** de la machine gérée. Par ailleurs, vous pouvez consulter les états d'exécution des tâches dans l'Affichage des **tâches** et préciser votre décision concernant chaque tâche dans le panneau **Information**.

Le pré-réglage est le suivant : **Activé**.

Pour faire une sélection, cochez ou décochez la case **Afficher la fenêtre contextuelle « Les tâches ont besoin d'une intervention »**.

À propos des résultats d'exécution de tâches

Cette option est effective uniquement lorsque la console est connectée à une machine gérée.

L'option définit s'il faut afficher les messages contextuels à propos des résultats d'exécution de tâches : opération terminée avec succès, échec ou succès avec des avertissements. Lorsque l'affichage de messages contextuels est désactivé, vous pouvez consulter les états et les résultats d'exécution des tâches dans l'**Affichage** des tâches.

Le pré-réglage est le suivant : **Activé** pour tous les résultats.

Pour réaliser un paramétrage pour chaque résultat (opération terminée avec succès, échec ou succès avec des avertissements), cochez ou décochez la case correspondante.

3.1.3 Alertes basées sur le temps

Dernière sauvegarde

Cette option est effective lorsque la console est connectée à une machine gérée (p. 193) ou au serveur de gestion (p. 198).

L'option définit s'il faut émettre une alerte si aucune sauvegarde n'a été effectuée sur une machine donnée pendant une certaine période. Vous pouvez configurer la période qui est considérée critique pour votre activité.

Le pré-réglage est le suivant : alerte si la dernière sauvegarde réussie sur une machine a été réalisée il y a plus de **5 jours**.

L'alerte est affichée dans la section **Alertes** du **Tableau de bord**. Lorsque la console est connectée au serveur de gestion, ce paramètre contrôlera également le modèle de couleur de la valeur de la colonne **Dernière sauvegarde** pour chaque machine.

Dernière connexion

Cette option est effective lorsque la console est connectée au serveur de gestion ou à une machine enregistrée (p. 193).

L'option définit s'il faut émettre une alerte si aucune connexion n'a été établie entre une machine enregistrée et le serveur de gestion pendant une période précise, ce qui pourrait indiquer que la machine n'est pas gérée de manière centralisée (par exemple dans le cas d'un échec de connexion réseau à cette machine). Vous pouvez configurer la durée qui est considérée critique.

Le pré-réglage est le suivant : alerte si la machine s'est connectée pour la dernière fois au serveur de gestion il y a plus de **5 jours**.

L'alerte est affichée dans la section **Alertes** du **Tableau de bord**. Lorsque la console est connectée au serveur de gestion, ce paramètre contrôlera également le modèle de couleur de la valeur de la colonne **Dernière connexion** pour chaque machine.

3.1.4 Nombre de tâches

Cette option est effective uniquement lorsque la console est connectée au serveur de gestion.

L'option définit combien de tâches seront affichées au même moment dans l'**Affichage des tâches**. Vous pouvez également utiliser des filtres disponibles dans l'**Affichage des tâches** pour limiter le nombre de tâches affichées.

Le pré-réglage est le suivant : **400**. La plage d'ajustement va de **20 à 500**.

Pour faire une sélection, choisissez la valeur souhaitée à partir du menu déroulant **Nombre de tâches**.

3.1.5 Polices

Cette option est effective lorsque la console est connectée à une machine gérée ou au serveur de gestion.

L'option définit les polices à utiliser dans l'interface utilisateur graphique de Acronis Backup & Recovery 10. Le paramètre **Menu** a une incidence sur les menus déroulants et contextuels. Le paramètre **Application** a une incidence sur les autres éléments de l'interface utilisateur graphique.

Le pré-réglage est le suivant : **Police système par défaut** à la fois pour les menus et les éléments d'interface d'application.

Pour faire une sélection, choisissez la police à partir de la liste déroulante correspondante puis définissez les propriétés de la police. Vous pouvez prévisualiser l'apparence de la police en cliquant sur le bouton de droite.

3.2 Options de la machine

Les options de la machine définissent le comportement général de tous les agents Acronis Backup & Recovery 10 exécutés sur la machine gérée, et donc les options sont considérées comme étant spécifiques à la machine.

Pour accéder aux options de la machine, connectez la console à la machine gérée puis sélectionnez **Options > Options de la machine** à partir du menu du haut.

3.2.1 Suivi des événements

Il est possible d'envoyer des événements de journal générés par l'agent (les agents) exécuté(s) sur la machine gérée, aux gestionnaires SNMP spécifiés. Si vous ne modifiez les options de suivi des événements à aucun autre endroit qu'ici, vos paramètres seront effectifs pour chaque plan de sauvegarde locale et chaque tâche créée sur la machine.

Vous pouvez outrepasser les paramètres définis ici, exclusivement pour les événements qui se sont produits pendant la sauvegarde ou pendant la récupération (voir Options de sauvegarde et de récupération par défaut (p. 48)). Dans ce cas, les paramètres définis ici seront effectifs pour des opérations autres que la sauvegarde et la restauration, telles que la validation ou le nettoyage d'archives.

Vous pouvez par ailleurs outrepasser les paramètres définis dans les options de sauvegarde et de restauration par défaut, lors de la création d'un plan de sauvegarde ou d'une tâche de restauration. Les paramètres que vous obtiendrez dans ce cas seront spécifiques au plan ou à la tâche.

Notifications SNMP

Cette option est effective à la fois pour les systèmes d'exploitation Windows et Linux.

Cette option n'est pas disponible en cas de fonctionnement avec le support amorçable.

L'option définit si l'agent (les agents) exécuté(s) sur la machine gérée doivent envoyer les événements de journal aux gestionnaires SNMP (protocole simplifié de gestion de réseau) spécifiés. Vous pouvez choisir les types d'événements à envoyer.

Vous pouvez outrepasser les paramètres définis ici, exclusivement pour les événements qui se produisent pendant la sauvegarde ou pendant la restauration, dans les Options de sauvegarde et de restauration par défaut (p. 48). Dans ce cas, les paramètres définis ici seront effectifs pour des opérations autres que la sauvegarde et la restauration, telles que la validation ou le nettoyage d'archives.

Vous pouvez par ailleurs outrepasser les paramètres définis dans les options de sauvegarde et de restauration par défaut, lors de la création d'un plan de sauvegarde ou d'une tâche de restauration. Les paramètres que vous obtiendrez dans ce cas seront spécifiques au plan ou à la tâche.

Pour des informations détaillées relatives à l'utilisation de SNMP avec Acronis Backup & Recovery 10, veuillez consulter « Prise en charge de SNMP (p. 40) ».

Le pré-réglage est le suivant : **Désactivé**.

Pour configurer l'envoi de messages SNMP

1. Cochez la case **Envoi de messages sur le serveur SNMP**.
2. Spécifiez les options appropriées comme suit :
 - **Types d'événements à envoyer** – choisissez les types d'événements : **Tous les événements, Erreurs et avertissements**, ou **Erreurs uniquement**.
 - **Nom / IP du serveur** – saisissez le nom ou l'adresse IP de l'hôte exécutant l'application de gestion SNMP, auquel les messages seront envoyés.
 - **Communauté** – saisissez le nom de la communauté SNMP à laquelle appartient à la fois l'hôte exécutant l'application de gestion SNMP et la machine d'envoi. La communauté type est « public ».

Cliquez sur **Envoyer un message de test** pour vérifier si les paramètres sont corrects.

Pour désactiver l'envoi de messages SNMP, décochez la case **Envoi de messages sur le serveur SNMP**.

Les messages sont envoyés à travers UDP.

La section suivante contient des informations supplémentaires concernant la Configuration de services SNMP sur la machine de réception (p. 47).

Paramétrer des services SNMP sur la machine de réception

Windows

Pour installer le service SNMP sur une machine fonctionnant sous Windows :

1. **Démarrer > Panneau de configuration > Ajout/Suppression de programmes > Ajouter ou supprimer des composants Windows.**
2. Sélectionnez **Outils de gestion et d'analyse**.
3. Cliquez sur **Détails**.
4. Cochez la case **SNMP (Protocole simplifié de gestion de réseau)**.
5. Cliquez sur **OK**.

Il se peut que le système vous demande d'installer Immib2.dll qui se trouve sur le disque d'installation de votre système d'exploitation.

Linux

Pour recevoir des messages SNMP sur une machine fonctionnant sous Linux, les packages net-snmp (pour RHEL et SUSE) ou snmpd (pour Debian) doivent être installés.

SNMP peut être configuré à l'aide de la commande **snmpconf**. Les fichiers de configuration par défaut se situent dans le répertoire /etc/snmp :

- /etc/snmp/snmpd.conf - fichier de configuration de l'agent SNMP Net-SNMP
- /etc/snmp/snmptrapd.conf - fichier de configuration du daemon piège Net-SNMP.

3.2.2 Règles de nettoyage du journal

Cette option spécifie comment nettoyer le journal de l'agent Acronis Backup & Recovery 10.

Cette option définit la taille maximale du dossier du journal de l'agent (dans Windows XP/2003 Server, %ALLUSERSPROFILE%\Application Data\Acronis\BackupAndRecovery\MMS\LogEvents).

Le pré-réglage est le suivant : **Taille maximale du journal : 1 Go. Lors du nettoyage, conserver 95 % de la taille maximale du journal.**

Lorsque cette option est activée, le programme compare la taille réelle du journal à la taille maximale toutes les 100 entrées. Dès que la taille maximale du journal est dépassée, le programme supprime les entrées de journal les plus anciennes. Vous pouvez sélectionner le nombre d'entrées du journal à conserver. Lorsque le paramètre est défini sur 95 % (par défaut), la plupart des entrées du journal sont conservées. Lorsque le paramètre est défini au minimum (1 %), la plupart des entrées du journal sont effacées.

Ce paramètre peut également être configuré en utilisant un modèle administratif Acronis.

3.3 Options de sauvegarde et de restauration par défaut

3.3.1 Options de sauvegarde par défaut

Chaque agent Acronis a ses propres options de sauvegarde par défaut. Une fois qu'un agent est installé, les options par défaut ont des valeurs prédéfinies, qui sont désignées comme des **préréglages**, dans la documentation. Lors de la création d'un plan de sauvegarde, vous pouvez utiliser une option par défaut, ou remplacer l'option par défaut par la valeur personnalisée qui sera spécifique à ce plan.

Vous pouvez également personnaliser une option par défaut elle-même en modifiant sa valeur. La nouvelle valeur sera utilisée par défaut pour tous les plans de sauvegarde que vous créerez ultérieurement sur cette machine.

Pour afficher et modifier les options de sauvegarde par défaut, connectez la console sur la machine gérée et sélectionnez ensuite **Options > Options de sauvegarde et restauration par défaut** dans le menu du haut.

Disponibilité des options de sauvegarde

L'ensemble des options de sauvegarde disponibles dépendent de :

- L'environnement dans lequel l'agent s'exécute (Linux, support de démarrage)
- Le type de données en cours de sauvegarde (disques, fichiers)
- La destination de sauvegarde (emplacement réseau ou disque local)
- Le modèle de sauvegarde (Sauvegarder maintenant ou utiliser le planificateur)

Le tableau suivant résume la disponibilité des options de sauvegarde.

	Agent pour Linux		Support de démarrage (basé sur Linux)	
	Sauvegarde de disque	Sauvegarde de fichiers	Sauvegarde de disque	Sauvegarde de fichiers
Protection d'archive (p. 50) (mot de passe + chiffrement)	+	+	+	+
Exclusion de fichiers source (p. 51)	+	+	+	+
Commandes de sauvegarde Pré/Post (p. 52)	+	+	-	-
Commandes de capture de données avant/après (p. 54)	+	+	-	-
Image statique de sauvegarde de niveau fichier (p. 56)	-	+	-	-
Niveau de compression (p. 57)	+	+	+	+
Performances de la sauvegarde :				
Priorité de Sauvegarde (p. 57)	+	+	-	-
Vitesse d'écriture de l'unité de disque dur (p. 58)	Dest : Unité de Disque Dur	Dest : Unité de Disque Dur	Dest : Unité de Disque Dur	Dest : Unité de Disque Dur
Vitesse de connexion au réseau (p. 58)	Dest : Réseau partagé	Dest : Réseau partagé	Dest : Réseau partagé	Dest : Réseau partagé
Sauvegarde à incrémentation / différentielle rapide (p. 61)	+	-	+	-
Fractionnement de la sauvegarde (p. 61)	+	+	+	+
Composants de support	Dest : support amovible	Dest : support amovible	-	-
Gestion des erreurs (p. 63) :				
Ne pas afficher les messages et dialogues pendant le processus (mode silencieux)	+	+	+	+
Réessayer si une erreur se produit	+	+	+	+
Ignorer les secteurs défectueux	+	+	+	+
Destination double (p. 63)	Dest : locale	Dest : locale	-	-
Conditions de démarrage de tâche (p. 64)	+	+	-	-
Traitement de l'échec de tâche (p. 65)	+	+	-	-
Paramètres supplémentaires (p. 66) :				

Écraser les données sur une bande sans demander la confirmation de l'utilisateur	Dest : La bande	Dest : La bande	Dest : La bande	Dest : La bande
Démonter le support une fois que la sauvegarde est terminée	Dest : support amovible	Dest : support amovible	Dest : support amovible	Dest : support amovible
Demander le premier support lors de la sauvegarde vers un support amovible	Dest : support amovible	Dest : support amovible	Dest : support amovible	Dest : support amovible
Redémarrer la machine automatiquement après la fin de la sauvegarde	-	-	+	+
Enregistrer les métadonnées RAID et LVM du logiciel de même que les sauvegardes	+	-	-	-
Notifications :				
E-mail (p. 59)	+	+	-	-
Win Pop-up (p. 60)	+	+	-	-
Suivi des événements :				
SNMP (p. 60)	+	+	-	-

Protection d'archive

Cette option est effective pour les systèmes d'exploitation Windows et Linux et un support de démarrage.

Cette option est effective à la fois pour une sauvegarde de niveau disque et de niveau fichier.

Le pré-réglage est le suivant : **Désactivé**.

Pour protéger l'archive contre tout accès non autorisé

1. Activez la case **Définir un mot de passe pour l'archive**.
2. Dans le champ **Saisir le mot de passe**, saisissez un mot de passe.
3. Dans le champ **Confirmer le mot de passe**, ressaisissez le mot de passe.
4. Sélectionnez l'une des options suivantes :
 - **Ne pas chiffrer** – l'archive sera protégée par le mot de passe uniquement
 - **AES 128** – l'archive sera chiffrée à l'aide de l'algorithme du standard de chiffrement avancé (AES) avec une clé de 128 bits
 - **AES 192** – l'archive sera chiffrée à l'aide de l'algorithme AES avec une clé de 192 bits
 - **AES 256** – l'archive sera chiffrée à l'aide de l'algorithme AES avec une clé de 256 bits.
5. Cliquez sur **OK**.

L'algorithme de chiffrement AES fonctionne en mode Enchaînement des blocs (CBC) et utilise une clé générée de manière aléatoire avec une taille définie par l'utilisateur de 128, 192 ou 256 bits. Plus la taille de la clé est grande, plus le programme mettra de temps à chiffrer l'archive et plus vos données seront sécurisées.

La clé de chiffrement est ensuite chiffrée avec AES-256 en utilisant un hachage SHA-256 du mot de passe en tant que clé. Le mot de passe lui-même n'est stocké nulle part sur le disque ou dans le fichier de sauvegarde ; le hachage du mot de passe est utilisé à des fins de vérification. Avec cette

sécurité à deux niveaux, les données de sauvegarde sont protégées de tout accès non autorisé, mais il n'est pas possible de récupérer un mot de passe perdu.

Exclusion de fichiers source

Cette option est effective pour les systèmes d'exploitation Windows et Linux et un support de démarrage.

Cette option est efficace pour une sauvegarde de niveau disque de systèmes de fichiers NTFS et FAT seulement. Cette option est efficace pour la sauvegarde de niveau fichier de tous les systèmes de fichiers supportés.

L'option définit quels fichiers et dossiers doivent être passés pendant le processus et ainsi être exclus de la liste des éléments sauvegardés.

Le pré-réglage est le suivant : **Exclure les fichiers répondant aux critères suivants : *.tmp, *.~, *.bak.**

Pour spécifier les fichiers et dossiers qui seront exclus :

Définissez l'un des paramètres suivants :

- **Exclure tous les fichiers et dossiers cachés**

Cette option est effective uniquement pour les systèmes de fichiers qui sont pris en charge par Windows. Activez cette case pour ignorer les fichiers et dossiers possédant l'attribut **Caché**. Si un dossier est **caché**, tout son contenu — y compris les fichiers qui ne sont pas **cachés** — sera exclu.

- **Exclure tous les fichiers et dossiers système**

Cette option est effective uniquement pour les systèmes de fichiers qui sont pris en charge par Windows. Activez cette case pour ignorer les fichiers et dossiers possédant l'attribut **Système**. Si un dossier est libellé **Système**, tout son contenu — y compris les fichiers qui ne sont pas libellés **Système** — sera exclu.

*Vous pouvez afficher les attributs de fichier ou dossier dans les propriétés du fichier/dossier ou en utilisant la commande **attrib**. Pour plus d'informations, consultez l'Aide et Centre de Support dans Windows.*

- **Exclure les fichiers répondant aux critères suivants :**

Activez cette case pour ignorer les fichiers et dossiers dont le nom correspond à l'un des critères — appelés masques de fichiers — dans la liste ; utilisez les boutons **Ajouter**, **Modifier**, **Supprimer** et **Tout Supprimer** pour créer la liste de masques de fichiers.

Vous pouvez utiliser un ou plusieurs caractères de remplacement * et ? dans un masque de fichier :

L'astérisque (*) remplace de zéro à plusieurs caractères dans un nom de fichier ; par exemple, le masque de fichier Doc*.txt exclut les fichiers tels que Doc.txt et Document.txt.

Le point d'interrogation (?) remplace un seul caractère dans un nom de fichier ; par exemple, le masque de fichier Doc?.txt exclut les fichiers tels que Doc1.txt et Docs.txt — mais pas les fichiers Doc.txt ni Doc11.txt.

Pour exclure un dossier indiqué par un chemin contenant la lettre du lecteur, ajoutez une barre oblique inverse (\) au nom du dossier dans le critère ; par exemple : C:\Finance\

Exemples d'exclusion

Critère	Exemple	Description
Windows et Linux		
Par nom	F.log	Exclut tous les fichiers nommés « F.log »
	F	Exclut tous les dossiers nommés « F »
Par masque (*)	*.log	Exclut les fichiers avec l'extension .log
	F*	Exclut tous les fichiers et dossiers dont les noms débutent par « F » (tels que les dossiers F, F1 et les fichiers F.log, F1.log)
Par masque (?)	F???.log	Exclut tous les fichiers dont le nom est composé de quatre symboles et commence par « F ».
Windows		
Par chemin de fichier	C:\Finance\F.log	Exclut le fichier nommé « F.log » situé dans le dossier C:\Finance
Par chemin de dossier	C:\Finance\F\	Exclut le dossier C:\Finance\F (assurez-vous d'indiquer le chemin complet débutant par la lettre de disque)
Linux		
Par chemin de fichier	/home/user/Finance/F.log	Exclut le fichier nommé « F.log » situé dans le dossier /home/user/Finance
Par chemin de dossier	/home/user/Finance/	Exclut le dossier /home/user/Finance

Les paramètres ci-dessus ne sont pas efficaces pour les fichiers et dossiers ayant été explicitement sélectionnés pour la sauvegarde. Par exemple, supposez que vous avez sélectionné le dossier MonDossier et le fichier MonFichier.tmp en dehors de ce dossier, et choisissez de passer tous les fichiers .tmp. Dans ce cas, tous les fichiers .tmp dans le dossier MonDossier seront passés pendant le processus de sauvegarde, mais le fichier MonFichier.tmp ne sera pas passé.

Commandes avant/après

Cette option est effective pour les systèmes d'exploitation Windows et Linux et un support de démarrage basé sur PE.

L'option vous permet de définir les commandes à exécuter automatiquement avant et après la procédure de sauvegarde.

Le modèle suivant illustre quand les commandes avant/après sont exécutées.

Commande avant/après	Sauvegarde	Commande avant/après-sauvegarde
----------------------	------------	---------------------------------

Exemples de manières dont vous pouvez utiliser les commandes avant/après :

- supprimer certains fichiers temporaires du disque avant de démarrer la sauvegarde
- configurer un produit antivirus tiers à démarrer chaque fois avant le début de la sauvegarde
- copier une archive vers un autre emplacement après la fin de la sauvegarde.

Le programme ne prend pas en charge de commandes interactives, c'est-à-dire des commandes qui impliquent une saisie de l'utilisateur (par exemple, « pause »).

Pour spécifier des commandes avant/après

1. Activez l'exécution de commandes avant/après en cochant les options suivantes :
 - **Exécuter avant la sauvegarde**
 - **Exécuter après la sauvegarde**
2. Effectuez l'une des actions suivantes :
 - Cliquez sur **Éditer** pour spécifier une nouvelle commande ou un fichier de traitement par lots
 - Sélectionnez la commande existante ou le fichier de traitement par lots à partir de la liste déroulante
3. Cliquez sur **OK**.

Commandes avant la sauvegarde

Pour spécifier une commande / un fichier de traitement par lots à exécuter avant le démarrage du processus de sauvegarde

1. Dans le champ **Commande**, saisissez une commande ou naviguez jusqu'à un fichier de traitement par lots. Le programme ne prend pas en charge de commandes interactives, c'est à dire des commandes qui impliquent une saisie de l'utilisateur (par exemple, « pause »).
2. Dans le champ **Répertoire de travail**, spécifiez un chemin vers un répertoire où la commande / le fichier de traitement par lots sera exécuté.
3. Dans le champ **Arguments**, spécifiez les arguments d'exécution de commande si nécessaire.
4. En fonction du résultat que vous voulez obtenir, sélectionnez les options appropriées comme décrit dans le tableau ci-dessous.
5. Cliquez sur **Test de commande** pour vérifier si la commande est correcte.

Case à cocher	Sélection			
	Sélectionné	Effacé	Sélectionné	Effacé
Faire échouer la tâche si l'exécution de la commande échoue	Sélectionné	Effacé	Sélectionné	Effacé
Ne pas sauvegarder tant que l'exécution de la commande n'est pas achevée	Sélectionné	Sélectionné	Effacé	Effacé
Résultat				
	Préréglage Effectuer la sauvegarde uniquement si la commande a été exécutée avec succès. Faire échouer la tâche si l'exécution de la commande échoue.	Effectuer la sauvegarde après l'exécution de la commande a été exécutée, indépendamment de l'échec ou du succès de l'exécution.	Non disponible	Effectuer la sauvegarde en même temps que l'exécution de la commande et quel que soit le résultat de l'exécution de la commande.

Commande après la -sauvegarde

Pour spécifier une commande / un fichier exécutable à exécuter une fois la sauvegarde terminée

1. Dans le champ **Commande**, saisissez une commande ou naviguez jusqu'à un fichier de traitement par lots.
2. Dans le champ **Répertoire de travail**, spécifiez un chemin vers un répertoire où la commande / le fichier de traitement par lots sera exécuté.
3. Dans le champ **Arguments**, spécifiez les arguments d'exécution de commande si nécessaire.
4. Si une exécution réussie de la commande est critique pour votre stratégie de sauvegarde, cochez la case **Faire échouer la tâche si l'exécution de la commande échoue**. Au cas où l'exécution de la commande échoue, le programme retirera, si possible, le fichier TIB et les fichiers temporaires en résultant, et la tâche échouera.

Lorsque la case n'est pas cochée, le résultat de l'exécution de la commande n'a pas d'incidence sur l'échec ou le succès de l'exécution de la tâche. Vous pouvez retrouver le résultat de l'exécution de la commande en explorant le journal ou les erreurs et les avertissements affichés sur le **Tableau de bord**.

5. Cliquez sur **Commande de test** pour vérifier si la commande est correcte.

Commandes de capture de données avant/après

Cette option est effective à la fois pour les systèmes d'exploitation Windows et Linux.

L'option vous permet de définir les commandes à exécuter automatiquement avant et après la saisie des données (ce qui veut dire la prise d'instantané des données). La saisie des données est exécutée par Acronis Backup & Recovery 10 au début de la procédure de sauvegarde.

Le modèle suivant illustre quand les commandes de capture de données avant/après sont exécutées.

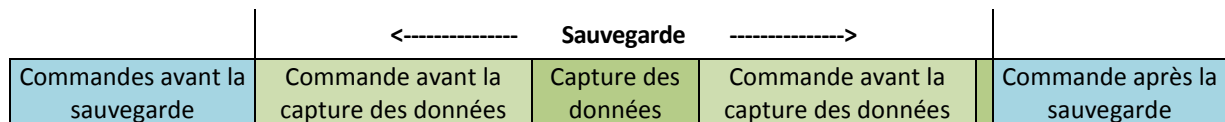

Si l'option Volume Shadow Copy Service est activée, l'exécution des commandes et les actions Microsoft VSS seront séquencées de la manière suivante :

Commandes « Avant la capture des données » -> Suspendre VSS -> Capture des données -> Reprendre VSS -> Commandes « Après la capture des données ».

A l'aide des commandes de capture des données avant/après, vous pouvez suspendre et redémarrer une base de données ou une application qui n'est pas compatible avec VSS. Par opposition aux commandes pré/post (p. 52), les commandes de saisie de données pré/post seront exécutées avant et après le processus de saisie de données. Cela prend quelques secondes. La procédure de sauvegarde entière peut prendre beaucoup plus de temps, selon la quantité de données à sauvegarder. Par conséquent, le temps d'arrêt de la base de données ou de l'application sera réduit au minimum.

Pour spécifier des commandes de capture de données avant/après

1. Activez l'exécution de commandes de capture de données avant/après en cochant les options suivantes :
 - **Exécuter avant la capture des données**
 - **Exécuter après la capture des données**
2. Effectuez l'une des opérations suivantes :

- Cliquer sur **Éditer** pour spécifier une nouvelle commande ou un fichier de commandes
- Sélectionner la commande existante ou le fichier de traitement par lots à partir de la liste déroulante

3. Cliquez sur **OK**.

Commande avant la capture de données

Pour spécifier une commande / un fichier de traitement par lots à exécuter avant la capture des données

1. Dans le champ **Commande**, saisissez une commande ou naviguez jusqu'à un fichier de traitement par lots. Le programme ne prend pas en charge de commandes interactives, c'est à dire des commandes qui impliquent une saisie de l'utilisateur (par exemple, « pause »).
2. Dans le champ **Répertoire de travail**, spécifiez un chemin vers un répertoire où la commande / le fichier de traitement par lots sera exécuté.
3. Dans le champ **Arguments**, spécifiez les arguments d'exécution de commande si nécessaire.
4. En fonction du résultat que vous voulez obtenir, sélectionnez les options appropriées comme décrit dans le tableau ci-dessous.
5. Cliquez sur **Test de commande** pour vérifier si la commande est correcte.

Case à cocher	Sélection			
	Sélectionné	Effacé	Sélectionné	Effacé
Faire échouer la tâche de sauvegarde si l'exécution de la commande échoue				
Ne pas effectuer la capture des données tant que l'exécution de la commande n'est pas achevée				
Résultat				
	Préréglage Effectuer la capture des données uniquement si la commande a été exécutée avec succès. Faire échouer la tâche si l'exécution de la commande échoue.	Effectuer la sauvegarde après l'exécution de la commande, indépendamment de l'échec ou du succès de l'exécution.	Non disponible	Effectuer la capture des données en même temps que la commande et quel que soit le résultat de l'exécution de la commande.

Commande après la capture de données

Pour spécifier une commande / un fichier de traitement par lots à exécuter après la capture des données

1. Dans le champ **Commande**, saisissez une commande ou naviguez jusqu'à un fichier de traitement par lots. Le programme ne prend pas en charge de commandes interactives, c'est à dire des commandes qui impliquent une saisie de l'utilisateur (par exemple, « pause »).

2. Dans le champ **Répertoire de travail**, spécifiez un chemin vers un répertoire où la commande / le fichier de traitement par lots sera exécuté.
3. Dans le champ **Arguments**, spécifiez les arguments d'exécution de commande si nécessaire.
4. En fonction du résultat que vous voulez obtenir, sélectionnez les options appropriées comme décrit dans le tableau ci-dessous.
5. Cliquez sur **Test de commande** pour vérifier si la commande est correcte.

Case à cocher	Sélection			
	Sélectionné	Effacé	Sélectionné	Effacé
Faire échouer la tâche si l'exécution de la commande échoue	Sélectionné	Effacé	Sélectionné	Effacé
Ne pas sauvegarder tant que l'exécution de la commande n'est pas achevée	Sélectionné	Sélectionné	Effacé	Effacé
Résultat				
	Préréglage Continuer la sauvegarde uniquement si la commande a été exécutée avec succès. Supprimer le fichier TIB et les fichiers temporaires et faire échouer la tâche si l'exécution de la commande échoue.	Effectuer la sauvegarde après l'exécution de la commande a été exécutée, indépendamment de l'échec ou du succès de l'exécution.	Non disponible	Continuer la sauvegarde en même temps que l'exécution de la commande et quel que soit le résultat de l'exécution de la commande.

Image statique de sauvegarde de niveau fichier

Cette option est effective uniquement pour une sauvegarde de niveau fichier dans les systèmes d'exploitation Windows et Linux.

Cette option définit s'il faut sauvegarder des fichiers un par un ou en prenant une image statique instantanée des données.

Remarque : Les fichiers situés sur des réseaux partagés sont toujours sauvegardés un à la fois.

Le préréglage est le suivant : **Créer une image statique si cela est possible**

Sélectionnez l'une des options suivantes :

- **Toujours créer une image statique**

Utiliser une image statique permet la sauvegarde de tous les fichiers, y compris les fichiers ouverts en accès exclusif. Les fichiers seront sauvegardés au même moment. Choisissez ce paramètre uniquement si ces facteurs sont critiques, c'est à dire que sauvegarder des fichiers sans image statique ne sert à rien. Pour utiliser une image statique, le plan de sauvegarde doit

être exécuté sous le compte ayant les droits d'administrateur ou d'opérateur de sauvegarde. Si une image statique ne peut pas être prise, la sauvegarde échouera.

- **Créer une image statique si cela est possible**

Sauvegarder directement les fichiers s'il n'est pas possible de prendre une image statique.

- **Ne pas créer pas d'image statique**

Toujours sauvegarder directement les fichiers. Des droits d'administrateur ou d'opérateur de sauvegarde ne sont pas requis. Essayer de sauvegarder des fichiers qui sont ouverts en accès exclusif entraînera une erreur de lecture. Les fichiers dans la sauvegarde peuvent ne pas être constants dans le temps.

Niveau de compression

Cette option est effective pour les systèmes d'exploitation Windows et Linux et un support amorçable.

L'option définit le niveau de compression appliqué aux données sauvegardées.

Le pré-réglage est le suivant : **Normal**.

Le niveau de compression des données optimal dépend du type de données en cours de sauvegarde. Par exemple, même une compression maximale ne réduira pas significativement la taille de l'archive si cette dernière contient essentiellement des fichiers comprimés tels que des fichiers .jpg, .pdf ou .mp3. Cependant, des formats tels que .doc ou .xls seront bien comprimés.

Pour spécifier le niveau de compression

Sélectionnez l'une des options suivantes :

- **Aucune** – les données seront copiées tel quel, sans aucune compression. La taille de sauvegarde en résultant sera maximale.
- **Normale** – recommandé dans la plupart des cas.
- **Élevée** – la taille de sauvegarde en résultant sera généralement inférieure au niveau **Normale**.
- **Maximum** – les données seront compressées autant que possible. La durée de sauvegarde sera maximale. Il se peut que vous souhaitiez sélectionner une compression maximum lors d'une sauvegarde vers un support amovible afin de réduire le nombre de disques vierges requis.

Performance de la sauvegarde

Utilisez ce groupe d'options pour spécifier la quantité de réseau et de ressources système à allouer au processus de sauvegarde.

Les options de performance de la sauvegarde peuvent avoir un effet plus ou moins apparent sur la vitesse du processus de sauvegarde. Cela dépend de la configuration globale du système et des caractéristiques physiques des dispositifs à partir desquels ou vers lesquels la sauvegarde est effectuée.

Priorité de sauvegarde

Cette option est effective à la fois pour les systèmes d'exploitation Windows et Linux.

La priorité d'un processus en cours d'exécution dans un système détermine la quantité de processeur et de ressources système allouée à ce processus. Réduire la priorité de sauvegarde libérera davantage de ressources pour les autres applications. Augmenter la priorité de sauvegarde pourrait accélérer le processus de sauvegarde en imposant au système d'exploitation d'allouer plus de ressources telles que le processeur à l'application de sauvegarde. Cependant, l'effet en résultant

dépendra de l'utilisation globale du processeur ainsi que d'autres facteurs comme la vitesse d'E/S du disque ou le trafic réseau.

Le pré réglage est le suivant : **Faible**.

Pour spécifier la priorité du processus de sauvegarde

Sélectionnez l'une des options suivantes :

- **Faible** – réduire le plus possible les ressources prises par le processus de sauvegarde, en laissant davantage de ressources aux autres processus en cours d'exécution sur la machine
- **Normale** – exécuter le processus de sauvegarde à une vitesse normale, en allouant des ressources dans des proportions égales à d'autres processus
- **Élevée** – optimiser la vitesse du processus de sauvegarde en prenant des ressources à d'autres processus.

Vitesse d'écriture de l'unité de disque dur

Cette option est effective pour les systèmes d'exploitation Windows et Linux et sur support amorçable.

Cette option est disponible lorsqu'un disque dur interne (fixe) de la machine en cours de sauvegarde est sélectionné comme destination de la sauvegarde

Sauvegarder sur un disque dur fixe (par exemple, sur Acronis Secure Zone) peut ralentir les performances du système d'exploitation et des applications en raison de grandes quantités de données devant être écrites sur le disque. Vous pouvez limiter l'utilisation du disque dur par le processus de sauvegarde au niveau souhaité.

Le pré réglage est le suivant : **Maximum**.

Pour définir la vitesse d'écriture souhaitée de l'unité de disque dur en vue de la sauvegarde

Effectuez l'une des opérations suivantes :

- Cliquez sur **Vitesse d'écriture en pour-cent de la vitesse maximale**, puis faites glisser le curseur ou sélectionnez un pourcentage dans la boîte
- Cliquez sur **Vitesse d'écriture en Ko par seconde**, puis entrez la vitesse d'écriture en kilo-octets par seconde.

Vitesse de connexion au réseau

Cette option est effective pour les systèmes d'exploitation Windows et Linux et un support amorçable.

Cette option est disponible lorsqu'un emplacement sur le réseau (réseau partagé, coffre-fort géré ou serveur FTP/SFTP) est sélectionné en tant que destination de sauvegarde.

L'option définit la quantité de bande passante de connexion réseau allouée pour transférer les données de sauvegarde.

Par défaut la vitesse est définie sur le maximum, c'est à dire que le logiciel utilise toute la bande passante réseau qu'il peut obtenir lors du transfert des données de sauvegarde. Utilisez cette option pour réserver une partie de la bande passante réseau à d'autres activités réseau.

Le pré réglage est le suivant : **Maximum**.

Pour définir la vitesse de connexion au réseau en vue de la sauvegarde

Effectuez l'une des actions suivantes :

- Cliquez sur **Vitesse de transfert exprimée en pourcentage de l'estimation de la vitesse maximale de la connexion réseau**, puis faites glisser le curseur ou saisissez un pourcentage dans la boîte
- Cliquez sur **Vitesse de transfert exprimée en kilo-octets par seconde**, puis entrez la limite de bande passante pour transférer les données sauvegardées en kilo-octets par seconde

Notifications

Acronis Backup & Recovery 10 offre la capacité de notifier les utilisateurs de la fin d'une sauvegarde par courriel ou par le service Messenger.

Courriel

Cette option est effective pour les systèmes d'exploitation Windows et Linux.

Cette option n'est pas disponible en cas de fonctionnement avec le support amorceable.

L'option vous permet de recevoir des notifications par courriel concernant le succès ou l'échec de la tâche de sauvegarde, ou encore la nécessité d'intervenir, ainsi que le journal complet de la tâche.

Le préreglage est le suivant : **Désactivé**.

Pour configurer une notification par courriel

1. Cochez la case **Envoi de notifications par courriel** pour activer les notifications.
2. Dans le champ **Adresses électroniques**, saisissez l'adresse électronique à laquelle les notifications seront envoyées. Vous pouvez saisir plusieurs adresses séparées par des points-virgules.
3. Sous **Envoi de notifications**, cochez les cases comme il suit :
 - **Lorsque la sauvegarde est complétée avec succès** – pour envoyer une notification lorsque la tâche de sauvegarde est complétée avec succès
 - **Lorsque la sauvegarde échoue** – pour envoyer une notification lorsque la tâche de sauvegarde a échoué

La case **Lorsque l'intervention de l'utilisateur est requise** est toujours cochée.

4. Pour que les courriels incluent les entrées de journal liées à la sauvegarde, cochez la case **Ajouter le journal complet à la notification**.
5. Cliquez sur **Paramètres de courriel supplémentaires**, pour configurer les paramètres de courriel supplémentaires comme il suit, cliquez ensuite sur **OK** :
 - **De** - Saisissez l'adresse électronique de l'utilisateur à partir de laquelle le message sera envoyé. Si vous laissez ce champ vide, les messages seront envoyés comme s'ils venaient de l'adresse de destination.
 - **Utiliser un chiffrement** – vous pouvez opter pour une connexion cryptée sur le serveur de messagerie. Les types de chiffrement SSL et TLS sont disponibles pour sélection.
 - Certains fournisseurs d'accès Internet demandent une authentification sur le serveur de messagerie entrant avant de pouvoir être autorisé à envoyer quoi que ce soit. Si c'est votre cas, cochez la case **Connexion au serveur de messagerie entrant** pour activer un serveur POP et pour configurer ses paramètres :
 - **Serveur de messagerie entrant (POP)** – saisissez le nom du serveur POP.
 - **Port** – définissez le port du serveur POP. Par défaut, le port est défini sur 110.

- **Nom d'utilisateur** – saisissez le nom d'utilisateur
- **Mot de passe** – saisissez le mot de passe.
- Cochez la case **Utiliser le serveur de messagerie sortant spécifié** pour activer un serveur SMTP et configurez ses paramètres :
 - **serveur de messagerie sortant (SMTP)** – saisissez le nom du serveur SMTP.
 - **Port** – définissez le port du serveur SMTP. Par défaut, le port est défini sur 25.
 - **Nom d'utilisateur** – saisissez le nom d'utilisateur
 - **Mot de passe** – saisissez le mot de passe.

6. Cliquez sur **Envoyer un message de test** pour vérifier si les paramètres sont corrects.

Service Messenger (WinPopup)

Cette option est effective pour les systèmes d'exploitation Windows et Linux sur la machine d'envoi et uniquement pour Windows sur la machine de réception.

Cette option n'est pas disponible en cas de fonctionnement avec le support amorçable.

L'option vous permet de recevoir des notifications WinPopup concernant le succès ou l'échec de la tâche de sauvegarde, ou le besoin d'intervenir pour cette dernière.

Le préreglage est le suivant : **Désactivé**.

Avant de configurer les notifications, assurez-vous que le service Messenger est démarré sur la machine exécutant la tâche et la machine qui recevra les messages.

Le service Messenger n'est pas démarré par défaut dans la famille Microsoft Windows Server 2003. Changez le service Mode de démarrage sur Automatique et démarrez le service.

Pour configurer les notifications WinPopup :

1. Cochez la case **Envoyer les notifications WinPopup**.
2. Dans le champ **Nom de la machine**, saisissez le nom de la machine sur laquelle les notifications seront envoyées. Les noms multiples ne sont pas pris en charge

Sous **Envoi de notifications**, cochez les cases comme il suit :

- **Lorsque la sauvegarde se termine avec succès** – pour envoyer une notification lorsque l'opération de sauvegarde s'est terminée avec succès
- **Lorsque la sauvegarde échoue** – pour envoyer une notification lorsque l'opération de sauvegarde a échoué

La case **Lorsqu'une intervention de l'utilisateur est requise** – pour envoyer une notification pendant l'opération lorsqu'une intervention de l'utilisateur est requise – est toujours cochée.

Cliquez sur **Envoyer un message de test WinPopup** pour vérifier si les paramètres sont corrects.

Suivi des événements

Il est possible d'envoyer des événements de journal des opérations de sauvegarde, effectuées sur la machine gérée, aux gestionnaires SNMP spécifiés.

Notifications SNMP

Cette option est effective à la fois pour les systèmes d'exploitation Windows et Linux.

Cette option n'est pas disponible en cas de fonctionnement avec le support amorçable.

L'option définit si l'agent (les agents) exécuté(s) sur la machine gérée doivent envoyer les événements de journal des opérations de restauration aux gestionnaires SNMP (protocole simplifié de gestion de réseau) spécifiés. Vous pouvez choisir les types d'événements à envoyer.

Pour des informations détaillées relatives à l'utilisation de SNMP avec Acronis Backup & Recovery 10, veuillez consulter « Prise en charge de SNMP (p. 40) ».

Le pré-réglage est le suivant : **Utiliser le paramètre défini dans les Options de la machine.**

Pour choisir d'envoyer ou non les événements des opérations de restauration aux gestionnaires SNMP :

Choisissez l'une des options suivantes :

- **Utiliser le paramètre défini dans les Options de la machine** – pour utiliser le paramètre spécifié pour la machine. Pour plus d'informations, consultez les Options de la machine (p. 46).
- **Envoyer des notifications SNMP individuelles pour les événements d'opération de restauration** – pour envoyer les événements des opérations de restauration aux gestionnaires SNMP spécifiés.
 - **Types d'événements à envoyer** – choisissez les types d'événements à envoyer : **Tous les événements, Erreurs et avertissements**, ou **Erreurs uniquement**.
 - **Nom / IP du serveur** – saisissez le nom ou l'adresse IP de l'hôte exécutant l'application de gestion SNMP ; les messages seront envoyés à.
 - **Communauté** – saisissez le nom de la communauté SNMP à laquelle appartient à la fois l'hôte exécutant l'application de gestion SNMP et la machine d'envoi. La communauté type est « public ».

Cliquez sur **Envoyer un message de test** pour vérifier si les paramètres sont corrects.

- **Ne pas envoyer de notifications SNMP** – pour désactiver l'envoi d'événements de journal des opérations de restauration aux gestionnaires SNMP.

Sauvegarde incrémentielle/différentielle rapide

L'option est effective dans des systèmes d'exploitation Windows et Linux et sur support amorçable.

Cette option est effective pour une sauvegarde incrémentielle et différentielle de niveau disque.

Cette option définit si une modification de fichier est détectée à l'aide de la taille et de l'horodatage du fichier ou en comparant le contenu du fichier à celui stocké dans l'archive.

Le pré-réglage est le suivant : **Activé.**

Une sauvegarde incrémentielle ou différentielle capture uniquement des modifications de données. Pour accélérer le processus de sauvegarde, le programme détermine si un fichier a été modifié ou non grâce à la taille du fichier et à la date / l'heure à laquelle le fichier a été modifié pour la dernière fois. Si cette fonctionnalité est désactivée, le programme comparera les contenus entiers des fichiers à ceux stockés dans l'archive.

Fractionnement de la sauvegarde

Cette option est effective pour les systèmes d'exploitation Windows et Linux et sur support amorçable.

L'option définit comment une sauvegarde peut être fractionnée.

Le pré-réglage est le suivant : **Automatique.**

Les paramètres suivants sont disponibles.

Automatique

Avec ce paramètre, Acronis Backup & Recovery 10 agira comme suit.

- **Lors d'une sauvegarde sur un disque dur :**

Un fichier de sauvegarde unique sera créé si le système de fichiers du disque cible autorise la taille estimée du fichier.

La sauvegarde sera automatiquement fractionnée en plusieurs fichiers si le système de fichiers du disque cible n'autorise pas la taille estimée du fichier. Le cas peut se présenter lorsque la sauvegarde est placée dans des systèmes de fichiers FAT16 et FAT32 ayant une taille limite par fichier de 4 Go.

Si le disque cible manque d'espace libre pendant la création de la sauvegarde, la tâche entre dans l'état **Intervention nécessaire**. Vous avez la possibilité d'ajouter de l'espace libre supplémentaire et de réessayer l'opération. Si vous effectuez cette opération, la sauvegarde en résultant sera fractionnée entre les parties créées avant et après le nouvel essai.

- **Lors de la sauvegarde vers un support amovible** (CD, DVD ou un périphérique de bandes attaché localement à la machine gérée) :

La tâche entrera dans l'état **Intervention nécessaire** et demandera un nouveau support lorsque le précédent sera plein.

Taille fixe

Entrez la taille de fichier souhaitée ou sélectionnez-la à partir de la liste déroulante. La sauvegarde sera ensuite fractionnée en plusieurs fichiers de la taille spécifiée. Cette option se révèle pratique lors de la création d'une sauvegarde que vous avez l'intention de graver par la suite sur plusieurs CD ou DVD. Il se peut également que vous vouliez fractionner la sauvegarde destinée à un serveur FTP, puisque la restauration de données directement à partir d'un serveur FTP implique que la sauvegarde soit fractionnée en fichiers d'une taille de 2Go maximum.

Composants de support

Cette option est effective à la fois pour les systèmes d'exploitation Windows et Linux, lorsque la destination de la sauvegarde est un support amovible.

Lors d'une sauvegarde sur un support amovible, vous pouvez faire fonctionner ce support comme un support de démarrage (p. 198) Linux traditionnel en y écrivant des composants supplémentaires. Par conséquent, vous n'aurez pas besoin d'un disque de secours séparé.

Le pré-réglage est le suivant : **Aucun sélectionné**.

Cochez les cases des composants que vous souhaitez placer sur le support de démarrage :

- **Restauration en un seul clic** est l'ajout minimum à une sauvegarde de disque stockée sur un support amovible, permettant une restauration facile à partir de cette sauvegarde. Si vous démarrez une machine à partir du support et cliquez sur **Exécuter Acronis One-click Restore**, toutes les données seront immédiatement et silencieusement restaurées sur leur emplacement initial.

Attention : Étant donné que l'approche en un seul clic n'implique pas de sélections de la part de l'utilisateur, par exemple la sélection des volumes à restaurer, Acronis One-Click Restore restaure toujours le disque intégral. Si votre disque contient plusieurs volumes et si vous prévoyez d'utiliser la Restauration en un seul clic d'Acronis, incluez tous les volumes dans la sauvegarde. Tout volume manquant dans la sauvegarde sera perdu.

- **L'agent de démarrage** est un utilitaire de démarrage de secours (reposant sur un noyau Linux) qui comporte la plupart des fonctionnalités de l'agent Acronis Backup & Recovery 10. Placez ce

composant sur le support si vous souhaitez davantage de fonctionnalités pendant la restauration. Vous pourrez configurer l'opération de restauration de la même manière qu'avec un support de démarrage traditionnel ; utilisez Active Restore ou Universal Restore. Si le support est en cours de création dans Windows, la fonctionnalité de gestion de disque sera également disponible.

Traitement des erreurs

Ces options sont effectives pour les systèmes d'exploitation Windows et Linux et un support amorçable.

Ces options vous permettent de spécifier comment traiter des erreurs qui peuvent se produire pendant la restauration.

Ne pas afficher les messages et dialogues pendant le processus (mode silencieux)

Le pré-réglage est le suivant : **Désactivé**.

Avec le mode silencieux activé, le programme gèrera automatiquement les situations qui nécessitent l'intervention de l'utilisateur (sauf pour le traitement des secteurs défectueux, qui est défini comme une option séparée). Si une opération ne peut pas se poursuivre sans l'intervention de l'utilisateur, elle échouera. Les détails de l'opération, y compris les erreurs, le cas échéant, apparaissent dans le journal des opérations.

Réessayer si une erreur se produit

Le pré-réglage est le suivant : **Activé**. **Nombre de tentatives : 5**. **Intervalle entre les tentatives : 30 secondes**.

Lorsqu'une erreur récupérable se produit, le programme essaie à nouveau d'effectuer l'opération qui a échoué. Vous pouvez définir l'intervalle de temps ainsi que le nombre de tentatives. Les tentatives s'arrêteront dès que l'opération réussira OU que le nombre de tentatives spécifié sera atteint, en fonction du cas de figure qui se produit en premier.

Par exemple, si la destination de sauvegarde sur le réseau devient inaccessible ou inatteignable, le programme essaiera d'atteindre la destination toutes les 30 secondes, mais pas plus de 5 fois. Les tentatives s'arrêteront dès que la connexion sera rétablie OU que le nombre de tentatives spécifié sera atteint, en fonction du cas de figure qui se produit en premier.

Ignorer les secteurs défectueux

Le pré-réglage est le suivant : **Désactivé**.

Lorsque l'option est désactivée, le programme affiche une fenêtre contextuelle chaque fois qu'il rencontre un secteur défectueux et demande à l'utilisateur de décider s'il faut continuer ou arrêter la procédure de sauvegarde. Afin de pouvoir sauvegarder les informations valides d'un disque s'endommageant rapidement, activez la fonction Ignorer les secteurs défectueux. Le programme continuera de sauvegarder les autres données et vous pourrez monter la sauvegarde de disque en résultant et extraire les fichiers valides vers un autre disque.

Destination double

Cette option est efficace à la fois pour les systèmes d'exploitation Windows et Linux, lorsque la destination de sauvegarde primaire est un *dossier local ou Acronis Secure Zone* et la destination secondaire est *un autre dossier local ou un réseau partagé*. Les coffres-forts gérés et les serveurs FTP ne sont pas pris en charge en tant que destinations secondaires.

Le pré-réglage est le suivant : **Désactivé**.

Lorsque la double destination est activée, l'agent copie automatiquement chaque sauvegarde locale en cours de création vers la destination secondaire, par exemple un réseau partagé. Une fois la sauvegarde vers la destination principale terminée, l'agent compare le contenu de l'archive mise à jour au contenu de l'archive secondaire, et copie vers la destination secondaire toutes les sauvegardes qui sont manquantes à cet emplacement ainsi que la nouvelle sauvegarde.

Cette option permet une sauvegarde rapide de la machine vers le lecteur interne en tant qu'étape intermédiaire avant d'enregistrer la sauvegarde préparée sur le réseau. Ceci s'avère pratique dans les cas où le réseau est lent ou occupé, et que les procédures de sauvegarde sont longues. Une déconnexion pendant le transfert de la copie n'affectera pas l'opération de sauvegarde contrairement à une sauvegarde directe sur l'emplacement à distance.

Autres avantages :

- La reproduction augmente la fiabilité de l'archive.
- Les utilisateurs qui voyagent beaucoup peuvent sauvegarder leurs ordinateurs portables sur Acronis Secure Zone pendant qu'ils sont en déplacement. Lorsque l'ordinateur portable est connecté au réseau d'entreprise, toutes les modifications apportées à l'archive seront transférées vers sa copie fixe après la première opération de sauvegarde.

Si vous sélectionnez Acronis Secure Zone protégée par un mot de passe en tant que destination primaire, gardez à l'esprit que l'archive dans la destination secondaire ne sera pas protégée par un mot de passe.

Pour utiliser Double destination :

1. Cochez la case pour **Utiliser une double destination**.
2. Naviguez jusqu'à la destination secondaire ou entrez manuellement le chemin complet vers la destination.
3. Cliquez sur **OK**.

Il se peut que vous deviez fournir les identifiants pour l'accès à la destination secondaire. Entrez les références lorsque le système vous y invite.

Conditions de démarrage de tâche

Cette option est effective à la fois dans les systèmes d'exploitation Windows et Linux.

Cette option n'est pas disponible en cas de fonctionnement avec un support amovible.

Cette option détermine le comportement du programme lorsqu'une tâche de sauvegarde est sur le point de démarrer (l'heure planifiée arrive ou l'événement spécifié dans la planification se produit), mais la condition (ou l'une des nombreuses conditions) n'est pas remplie. Pour plus d'informations sur les conditions, consultez la Planification (p. 86) et les Conditions (p. 93).

Le pré-réglage est le suivant : **Attendre jusqu'à ce que les conditions soient remplies**.

Attendre jusqu'à ce que les conditions soient remplies

Avec ce paramètre, le planificateur commence à surveiller les conditions et lance la tâche dès que les conditions sont remplies. Si les conditions ne sont jamais remplies, la tâche ne démarrera jamais.

Pour gérer la situation lorsque les conditions ne sont pas remplies pendant trop longtemps et qu'il devient trop risqué de retarder la sauvegarde, vous pouvez définir l'intervalle de temps à l'issue duquel la tâche sera exécutée, quelle que soit la condition. Cochez la case **Exécuter la tâche de toutes façons après** puis spécifiez l'intervalle de temps. La tâche démarrera dès que les conditions seront remplies OU que le délai maximum sera écoulé, en fonction du cas de figure qui se produira en premier.

Diagramme temporel : Attendre jusqu'à ce que les conditions soient remplies

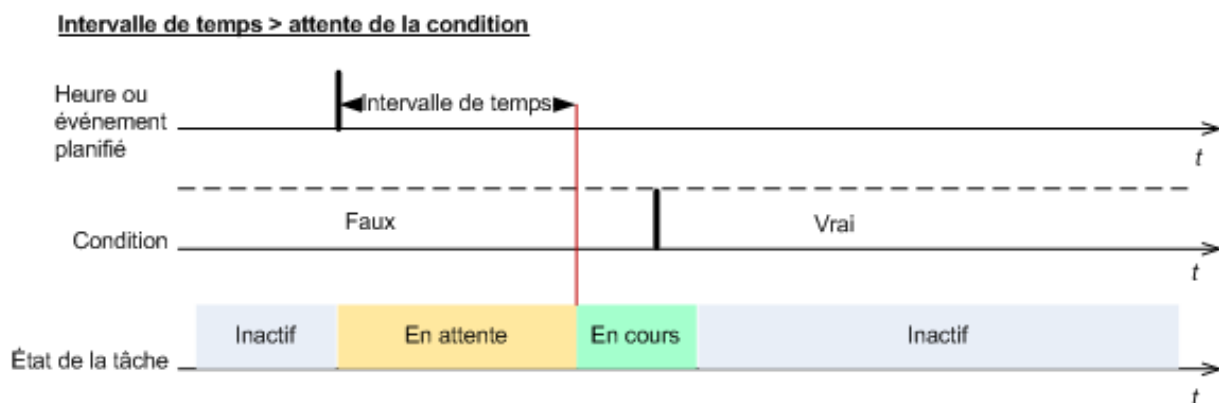
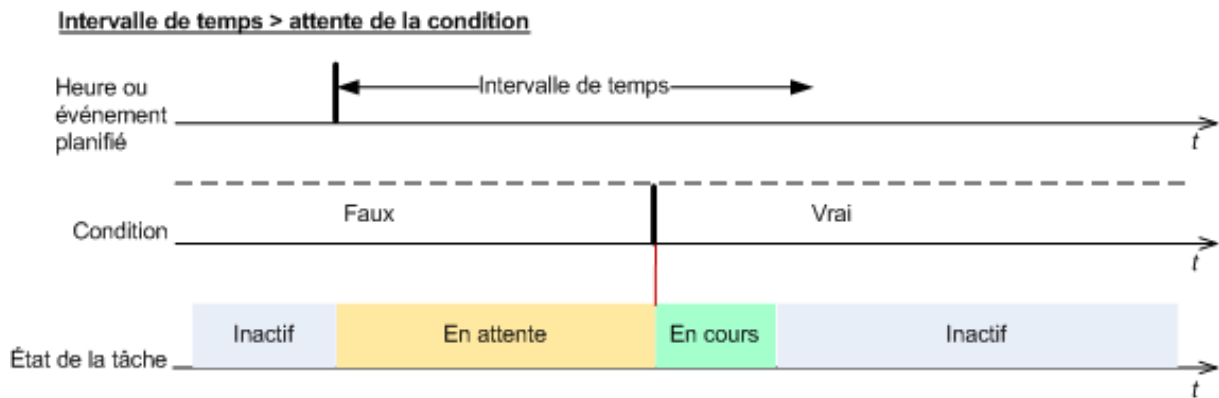

Passer outre l'exécution de la tâche

Il peut être impossible de retarder une sauvegarde, par exemple lorsque vous devez impérativement sauvegarder des données au moment spécifié. Il est alors pertinent de passer outre la sauvegarde plutôt que d'attendre que les conditions soient remplies, particulièrement si les événements se produisent relativement fréquemment.

Traitement de l'échec de tâche

Cette option est effective pour les systèmes d'exploitation Windows et Linux.

Cette option n'est pas disponible en cas de fonctionnement avec le support amorçable.

Cette option détermine le comportement du programme lorsque l'une des tâches du plan de sauvegarde échoue.

Le pré réglage est **ne pas redémarrer une tâche ayant échoué**.

Le programme essaiera d'exécuter à nouveau une tâche ayant échoué si vous cochez la case **Redémarrer une tâche ayant échoué** et que vous spécifiez le nombre de tentatives et l'intervalle de temps entre chaque tentative. Le programme arrête d'essayer dès qu'une tentative se termine avec succès OU que le nombre spécifié de tentatives est atteint, en fonction du suivant lequel de ces deux cas de figure qui se produit en premier.

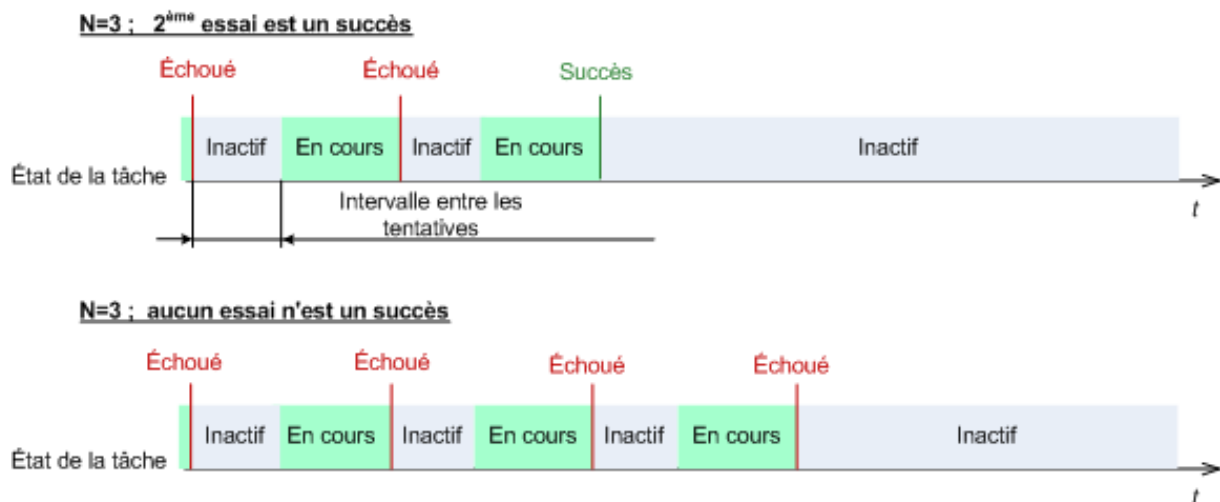

Si la tâche échoue en raison d'une erreur dans le plan de sauvegarde, vous pouvez éditer le plan pendant que la tâche est en veille. Si la tâche est exécutée, vous devez l'arrêter avant d'éditer le plan de sauvegarde.

Paramètres supplémentaires

Spécifiez les paramètres supplémentaires de l'opération de sauvegarde en cochant ou en décochant les cases suivantes.

Écraser les données sur une bande sans demander la confirmation de l'utilisateur

Cette option est effective uniquement lors d'une sauvegarde vers un périphérique de bandes.

Le pré réglage est le suivant : **Désactivé**.

Lors du démarrage d'une sauvegarde vers une bande non vide dans un périphérique de bandes attaché localement, le programme avertira que vous êtes sur le point de perdre des données sur la bande. Pour désactiver cet avertissement, cochez cette case.

Démonter le support une fois que la sauvegarde est terminée

Cette option est effective à la fois dans les systèmes d'exploitation Windows et Linux.

Cette option est effective lors d'une sauvegarde vers un support amovible (CD, DVD, bande ou disquette.)

Le pré réglage est le suivant : **Désactivé**.

Le CD/DVD cible peut être éjecté ou la bande peut être démontée une fois que la sauvegarde est terminée.

Demander le premier support lors de la sauvegarde vers un support amovible

Cette option est effective uniquement lors d'une sauvegarde vers un support amovible.

L'option définit s'il faut afficher l'invite **Insérer le premier support** lors d'une sauvegarde vers un support amovible.

Le pré-réglage est le suivant : **Activé**.

Lorsque l'option est désactivée, si l'utilisateur est absent, il se peut qu'il soit impossible de faire une sauvegarde sur le support amovible parce que le programme attendra que l'on clique sur OK dans la fenêtre de confirmation. Vous devriez donc désactiver l'invite si vous planifiez une sauvegarde vers un support amovible. Ensuite, si le support amovible est disponible (par exemple, un DVD a été inséré), la tâche peut s'effectuer sans surveillance.

Réinitialiser le bit d'archive

L'option est effective uniquement pour une sauvegarde de niveau fichier dans les systèmes d'exploitation Windows et sur un support amovible.

Le pré-réglage est le suivant : **Désactivé**.

Dans les systèmes d'exploitation Windows, chaque fichier possède l'attribut **Fichier prêt pour archivage**, disponible en sélectionnant **Fichier** -> **Propriétés** -> **Général** -> **Avancé** -> **Attributs d'archivage et d'indexation**. Cet attribut, connu également sous le nom de bit d'archive, est déterminé par le système d'exploitation à chaque modification du fichier et peut être remis à zéro par des applications de sauvegarde chaque fois qu'elles incluent le fichier dans une sauvegarde. La valeur de bit d'archive est utilisée par différentes applications telles que les bases de données.

Lorsque la case **Réinitialiser le bit d'archive** est cochée, Acronis Backup & Recovery 10 réinitialisera les bits d'archive de tous les fichiers en cours de sauvegarde. Acronis Backup & Recovery 10 n'utilise pas lui-même la valeur de bit d'archive. Lors de l'exécution de la sauvegarde incrémentielle ou différentielle, il détermine si un fichier a été modifié en terme de taille et de date / heure auxquelles le fichier a été sauvé pour la dernière fois.

Redémarrer la machine automatiquement après la fin de la sauvegarde

Cette option est disponible uniquement en cas de fonctionnement avec le support amovible.

Le pré-réglage est le suivant : **Désactivé**.

Lorsque l'option est activée, Acronis Backup & Recovery 10 redémarrera la machine une fois le processus de sauvegarde terminé.

Par exemple, si la machine démarre à partir d'un lecteur de disque dur par défaut et que vous cochez cette case, la machine sera redémarrée et le système d'exploitation démarrera dès que l'agent amovible aura fini de créer la sauvegarde.

Dédupliquer la sauvegarde seulement après l'avoir transférée vers le stockage (ne pas dédupliquer à la source)

Cette option est disponible uniquement dans les versions avancées d'Acronis Backup & Recovery 10.

Cette option est effective pour les systèmes d'exploitation Windows et Linux et un support amovible, lorsque la destination de sauvegarde est un coffre-fort de déduplication.

Le pré-réglage est le suivant : **Désactivé**.

Activer cette option désactive la déduplication de sauvegardes à la source, ce qui signifie que la déduplication sera effectuée par le Nœud de stockage Acronis Backup & Recovery 10 après que la sauvegarde ait été enregistrée sur le coffre-fort (cette opération est appelée déduplication à la cible).

Désactiver la déduplication à la source peut accélérer les processus de sauvegarde mais également augmenter le trafic réseau et alourdir la charge du nœud de stockage. La taille finale de la sauvegarde dans le coffre-fort est indépendante de l'activation éventuelle de la déduplication à la source.

La déduplication à la source et la déduplication à la cible sont décrites dans Présentation de la déduplication.

Enregistrer les métadonnées RAID et LVM du logiciel de même que les sauvegardes

Cette option est efficace seulement pour les sauvegardes de niveau disque des machines exécutant Linux.

Le pré réglage est le suivant : **Activé.**

Lorsque cette option est activée, Acronis Backup & Recovery 10 enregistrera les informations à propos de la structure des volumes logiques (connus en tant que volumes LVM) et des périphériques RAID du logiciel Linux (connus en tant que périphériques MD) sur le répertoire **/etc/Acronis** avant de créer la sauvegarde.

Lors de la restauration de périphériques MD et de volumes LVM sous un support amorçable, vous pouvez utiliser ces informations pour recréer automatiquement la structure du volume. Pour les instructions, voir Restauration de périphériques MD et de volumes logiques (p. 180).

Lors de l'utilisation de cette option, assurez-vous que le volume contenant le répertoire **/etc/Acronis** est parmi les volumes à sauvegarder.

Utiliser FTP en mode actif

Le pré réglage est le suivant : **Désactivé.**

Activez cette option si le serveur FTP supporte le mode actif si vous désirez ce mode de transfert de fichiers.

3.3.2 Options de récupération par défaut

Chaque agent Acronis a ses propres options de restauration par défaut. Une fois qu'un agent est installé, les options par défaut ont des valeurs prédéfinies, qui sont désignées comme des **préréglages** dans la documentation. Lors de la création d'une tâche de restauration, vous pouvez utiliser une option par défaut, ou remplacer l'option par défaut par la valeur personnalisée qui sera spécifique à cette tâche.

Vous pouvez également personnaliser une option par défaut elle-même en modifiant sa valeur. La nouvelle valeur sera utilisée par défaut pour toutes les tâches de restauration que vous créerez ultérieurement sur cette machine.

Pour afficher et modifier les options de restauration par défaut, connectez la console sur la machine gérée et sélectionnez ensuite **Options > Options de sauvegarde et restauration par défaut** dans le menu du haut.

Disponibilité des options de restauration

L'ensemble des options de restauration disponibles dépend des éléments suivants :

- l'environnement sur lequel l'agent fonctionne (Linux, support de démarrage)
- le type de données en cours de restauration (disque, fichier)

- le système d'exploitation en cours de restauration à partir de la sauvegarde de disque.

Le tableau suivant résume la disponibilité des options de restauration.

	Agent pour Linux		support de démarrage (basé sur Linux ou sur PE)	
	Restauration de disque	Restauration de fichier (également à partir d'une sauvegarde de disque)	Restauration de disque	Restauration de fichier (également à partir d'une sauvegarde de disque)
Commandes de restauration Pré/Post (p. 70)	+	+	PE uniquement	PE uniquement
Priorité de la restauration (p. 71)	+	+	-	-
Sécurité de niveau fichier (p. 72) :				
Restaurer les fichiers avec leurs paramètres de sécurité	-	+	-	+
Gestion des erreurs (p. 74) :				
Ne pas afficher les messages et dialogues pendant le processus (mode silencieux)	+	+	+	+
Réessayer si une erreur se produit	+	+	+	+
Paramètres supplémentaires (p. 75) :				
Définir la date et l'heure actuelles pour les fichiers restaurés	-	+	-	+
Valider l'archive de sauvegarde avant la restauration	+	+	+	+
Vérifier le système de fichiers après la restauration	+	-	+	-
Redémarrer la machine automatiquement si cela est requis pour la restauration	+	+	-	-
Modifier le SID après la restauration	Restauration Windows	-	Restauration Windows	-
Notifications :				
Courriel (p. 72)	+	+	-	-
Win Pop-up (p. 73)	+	+	-	-
Suivi des événements :				
SNMP (p. 74)	+	+	-	-

Commandes préalables/postérieures

Cette option est effective pour les systèmes d'exploitation Windows et Linux et un support de démarrage basé sur PE.

L'option vous permet de définir les commandes à exécuter automatiquement avant et après la restauration des données.

Exemple de possibilités d'utilisation des commandes avant/après :

- lancez la commande **Checkdisk** afin de détecter et réparer les erreurs de systèmes de fichiers logiques, les erreurs physiques ou les secteurs défectueux à démarrer avant le début de la restauration ou après la fin de la restauration.

Le programme ne prend pas en charge de commandes interactives, c'est à dire des commandes qui impliquent une saisie de l'utilisateur (par exemple, « pause »).

Une commande post-récupération ne sera pas exécutée si la récupération exécute un redémarrage.

Pour spécifier des commandes avant/après

1. Activez l'exécution de commandes avant/après en cochant les options suivantes :
 - **Exécuter avant la restauration**
 - **Exécuter après la restauration**
2. Effectuez l'une des actions suivantes :
 - Cliquer sur **Éditer** pour spécifier une nouvelle commande ou un fichier de traitement par lots
 - Sélectionner la commande existante ou le fichier de traitement par lots à partir de la liste déroulante
3. Cliquez sur **OK**.

Commande avant la restauration

Pour spécifier une commande / un fichier de traitement par lots à exécuter avant le début du processus de restauration

1. Dans le champ **Commande**, saisissez une commande ou naviguez jusqu'à un fichier de traitement par lots. Le programme ne prend pas en charge de commandes interactives, c'est à dire des commandes qui impliquent une saisie de l'utilisateur (par exemple, « pause »).
2. Dans le champ **Répertoire de travail**, spécifiez un chemin vers un répertoire où la commande / le fichier de traitement par lots sera exécuté.
3. Dans le champ **Arguments**, spécifiez les arguments d'exécution de commande si nécessaire.
4. En fonction du résultat que vous voulez obtenir, sélectionnez les options appropriées comme décrit dans le tableau ci-dessous.
5. Cliquez sur **Test de commande** pour vérifier si la commande est correcte.

Case à cocher	Sélection			
	Sélectionné	Effacé	Sélectionné	Effacé
Faire échouer la tâche si l'exécution de la commande échoue	Sélectionné	Effacé	Sélectionné	Effacé
Ne pas restaurer tant que l'exécution de la commande n'est	Sélectionné	Sélectionné	Effacé	Effacé

pas achevée				
Résultat				
	Préréglage Effectuer la restauration uniquement si la commande a été exécutée avec succès. Faire échouer la tâche si l'exécution de la commande a échoué.	Effectuer la sauvegarde après l'exécution de la commande, indépendamment de l'échec ou du succès de l'exécution.	Non disponible	Effectuer la restauration en même temps que l'exécution de la commande et quel que soit le résultat de l'exécution de la commande.

Commande après la restauration

Pour spécifier une commande / un fichier exécutable à exécuter une fois la restauration terminée

1. Dans le champ **Commande**, saisissez une commande ou naviguez jusqu'à un fichier de traitement par lots.
2. Dans le champ **Répertoire de travail**, spécifiez un chemin vers un répertoire où la commande / le fichier de traitement par lots sera exécuté.
3. Dans le champ **Arguments**, spécifiez les arguments d'exécution de commande si nécessaire.
4. Si une exécution réussie de la commande est critique pour vous, cochez la case **Faire échouer la tâche si l'exécution de la commande échoue**. Au cas où l'exécution de la commande échoue, le résultat d'exécution de tâches sera défini sur Échec.

Lorsque la case n'est pas cochée, le résultat d'exécution de commande n'a pas d'incidence sur l'échec ou le succès de l'exécution de la tâche. Vous pouvez retrouver le résultat de l'exécution de la commande en explorant le journal ou les erreurs et les avertissements affichés sur le **Tableau de bord**.

5. Cliquez sur **Tester la commande** pour vérifier si la commande est correcte.

Une commande post-récupération ne sera pas exécutée si la récupération exécute un redémarrage.

Priorité de la restauration

Cette option est effective à la fois pour les systèmes d'exploitation Windows et Linux.

Cette option n'est pas disponible en cas de fonctionnement avec le support amovible.

La priorité d'un processus en cours d'exécution dans un système détermine la quantité de processeur et de ressources système allouée à ce processus. Réduire la priorité de restauration libérera davantage de ressources pour les autres applications. Augmenter la priorité de restauration pourrait accélérer le processus de restauration en imposant au système d'exploitation d'allouer plus de ressources à l'application qui effectuera la restauration. Cependant, l'effet en résultant dépendra de l'utilisation globale du processeur ainsi que d'autres facteurs comme la vitesse d'E/S du disque ou le trafic réseau.

Le préreglage est le suivant : **Normale**.

Pour spécifier la priorité du processus de restauration

Sélectionnez l'une des options suivantes :

- **Faible** – réduire le plus possible les ressources prises par le processus de restauration, en laissant davantage de ressources aux autres processus en cours d'exécution sur la machine

- **Normale** – exécuter le processus de restauration à une vitesse normale, en allouant des ressources dans des proportions égales à d'autres processus
- **Élevée** – optimiser la vitesse du processus de restauration en prenant des ressources à d'autres processus.

Sécurité de niveau fichier

Cette option est effective uniquement pour la restauration de fichiers Windows à partir d'une sauvegarde de niveau fichier.

Cette option définit s'il faut restaurer les permissions NTFS pour les fichiers avec les fichiers eux-mêmes.

Le préreglage est le suivant : **Restaurer les fichiers avec leurs paramètres de sécurité.**

Si les permissions NTFS du fichier ont été préservées pendant la sauvegarde, vous pouvez choisir soit de restaurer les permissions soit de laisser les fichiers hériter des permissions NTFS à partir du dossier vers lequel ils sont restaurés.

Notifications

Acronis Backup & Recovery 10 offre la capacité de notifier les utilisateurs de la fin d'une restauration par courriel ou par le service Messenger.

Courriel

Cette option est effective pour les systèmes d'exploitation Windows et Linux.

Cette option n'est pas disponible en cas de fonctionnement avec le support amorçable.

L'option vous permet de recevoir des notifications par courriel concernant le succès ou l'échec de la tâche de restauration, ou encore la nécessité d'intervenir, ainsi que le journal complet de la tâche.

Le préreglage est le suivant : **Désactivé.**

Pour configurer une notification par courriel

1. Cochez la case **Envoi de notifications par courriel** pour activer les notifications.
2. Dans le champ **Adresses électroniques**, saisissez l'adresse électronique à laquelle les notifications seront envoyées. Vous pouvez saisir plusieurs adresses séparées par des points-virgules.
3. Sous **Envoi de notifications**, cochez les cases comme il suit :
 - **Lorsque la sauvegarde est complétée avec succès** – pour envoyer une notification lorsque la tâche de sauvegarde est complétée avec succès
 - **Lorsque la sauvegarde échoue** – pour envoyer une notification lorsque la tâche de sauvegarde a échoué

La case **Lorsque l'intervention de l'utilisateur est requise** est toujours cochée.

4. Pour que les courriels incluent les entrées de journal liées à la sauvegarde, cochez la case **Ajouter le journal complet à la notification.**
5. Cliquez sur **Paramètres de courriel supplémentaires**, pour configurer les paramètres de courriel supplémentaires comme il suit, cliquez ensuite sur **OK** :
 - **De** - Saisissez l'adresse électronique de l'utilisateur à partir de laquelle le message sera envoyé. Si vous laissez ce champ vide, les messages seront envoyés comme s'ils venaient de l'adresse de destination.

- **Utiliser un chiffrement** – vous pouvez opter pour une connexion cryptée sur le serveur de messagerie. Les types de chiffrement SSL et TLS sont disponibles pour sélection.
- Certains fournisseurs d'accès Internet demandent une authentification sur le serveur de messagerie entrant avant de pouvoir être autorisé à envoyer quoi que ce soit. Si c'est votre cas, cochez la case **Connexion au serveur de messagerie entrant** pour activer un serveur POP et pour configurer ses paramètres :
 - **Serveur de messagerie entrant (POP)** – saisissez le nom du serveur POP.
 - **Port** – définissez le port du serveur POP. Par défaut, le port est défini sur 110.
 - **Nom d'utilisateur** – saisissez le nom d'utilisateur
 - **Mot de passe** – saisissez le mot de passe.
- Cochez la case **Utiliser le serveur de messagerie sortant spécifié** pour activer un serveur SMTP et configurez ses paramètres :
 - **serveur de messagerie sortant (SMTP)** – saisissez le nom du serveur SMTP.
 - **Port** – définissez le port du serveur SMTP. Par défaut, le port est défini sur 25.
 - **Nom d'utilisateur** – saisissez le nom d'utilisateur
 - **Mot de passe** – saisissez le mot de passe.

Cliquez sur **Envoyer un message de test** pour vérifier si les paramètres sont corrects.

Service Messenger (WinPopup)

Cette option est effective pour les systèmes d'exploitation Windows et Linux.

Cette option n'est pas disponible en cas de fonctionnement avec le support amorçable.

L'option vous permet de recevoir des notifications WinPopup concernant le succès ou l'échec de la tâche de restauration, ou le besoin d'intervenir pour cette dernière.

Le pré-réglage est le suivant : **Désactivé**.

Avant de configurer les notifications, assurez-vous que le service Messenger est démarré sur la machine exécutant la tâche et la machine qui recevra les messages.

Le service Messenger n'est pas démarré par défaut dans la famille Microsoft Windows Server 2003. Changez le service Mode de démarrage sur Automatique et démarrez le service.

Pour configurer les notifications WinPopup :

1. Cochez la case **Envoyer les notifications WinPopup**.
2. Dans le champ **Nom de la machine**, saisissez le nom de la machine sur laquelle les notifications seront envoyées. Les noms multiples ne sont pas pris en charge
3. Sous **Envoi de notifications**, cochez les cases comme il suit :
 - **Lorsque la restauration se termine avec succès** – pour envoyer une notification lorsque la tâche de restauration s'est terminée avec succès
 - **Lorsque la restauration échoue** – pour envoyer une notification lorsque la tâche de restauration a échoué.

La case **Lorsqu'une intervention de l'utilisateur est requise** – pour envoyer une notification pendant l'opération lorsqu'une intervention de l'utilisateur est requise – est toujours cochée.

4. Cliquez sur **Envoyer un message de test WinPopup** pour vérifier si les paramètres sont corrects.

Suivi des événements

Il est possible d'envoyer des événements de journal des opérations de récupération, effectuées sur la machine gérée, aux gestionnaires SNMP spécifiés.

Notifications SNMP

Cette option est effective à la fois pour les systèmes d'exploitation Windows et Linux.

Cette option n'est pas disponible en cas de fonctionnement avec le support amorçable.

L'option définit si l'agent (les agents) exécuté(s) sur la machine gérée doivent envoyer les événements de journal des opérations de récupération aux gestionnaires SNMP (protocole simplifié de gestion de réseau) spécifiés. Vous pouvez choisir les types d'événements à envoyer.

Pour des informations détaillées relatives à l'utilisation de SNMP avec Acronis Backup & Recovery 10, veuillez consulter « Prise en charge de SNMP (p. 40) ».

Le pré-réglage est le suivant : **Utiliser le paramètre défini dans les Options de la machine.**

Pour choisir d'envoyer ou non les événements des opérations de récupération aux gestionnaires SNMP :

Choisissez l'une des options suivantes :

- **Utiliser le paramètre défini dans les Options de la machine** – pour utiliser le paramètre spécifié pour la machine. Pour plus d'informations, consultez les Options de la machine (p. 46).
- **Envoyer des notifications SNMP individuelles pour les événements d'opération de récupération** – pour envoyer les événements des opérations de récupération aux gestionnaires SNMP spécifiés.
 - **Types d'événements à envoyer** – choisissez les types d'événements à envoyer : **Tous les événements, Erreurs et avertissements**, ou **Erreurs uniquement**.
 - **Nom / IP du serveur** – saisissez le nom ou l'adresse IP de l'hôte exécutant l'application de gestion SNMP, auquel les messages seront envoyés.
 - **Communauté** – saisissez le nom SNMP de la communauté SNMP à laquelle appartient à la fois l'hôte exécutant l'application de gestion SNMP et la machine d'envoi. La communauté type est « public ».

Cliquez sur **Envoyer un message de test** pour vérifier si les paramètres sont corrects.

Ne pas envoyer de notifications SNMP – pour désactiver l'envoi d'événements de journal des opérations de récupération aux gestionnaires SNMP.

Traitement des erreurs

Ces options sont effectives pour les systèmes d'exploitation Windows et Linux et un support amorçable.

Ces options vous permettent de spécifier comment traiter des erreurs qui peuvent se produire pendant la récupération.

Ne pas afficher les messages et dialogues pendant le processus (mode silencieux)

Le pré-réglage est le suivant : **Désactivé**.

Avec le mode silencieux activé, le programme gèrera automatiquement les situations nécessitant une intervention de l'utilisateur dans la mesure du possible. Si une opération ne peut pas se poursuivre

sans l'intervention de l'utilisateur, elle échouera. Les détails de l'opération, y compris les erreurs, le cas échéant, apparaissent dans le journal des opérations.

Réessayer si une erreur se produit

Le pré réglage est le suivant : **Activé. Nombre de tentatives : 5. Intervalle entre les tentatives : 30 secondes.**

Lorsqu'une erreur récupérable se produit, le programme essaie à nouveau d'effectuer l'opération qui a échoué. Vous pouvez définir l'intervalle de temps ainsi que le nombre de tentatives. Les tentatives s'arrêteront dès que l'opération réussira OU que le nombre de tentatives sera atteint, suivant lequel de ces deux cas de figure se produit en premier.

Par exemple, si l'emplacement réseau devient indisponible ou inaccessible, le programme essaiera d'atteindre l'emplacement toutes les 30 secondes, mais pas plus de 5 fois. Les tentatives s'arrêteront dès que la connexion sera rétablie OU que le nombre de tentatives sera atteint, suivant lequel de ces deux cas de figure se produit en premier.

Paramètres supplémentaires

Spécifiez les paramètres supplémentaires pour l'opération de restauration en activant ou en désactivant les cases suivantes.

Définir la date et l'heure actuelles pour les fichiers restaurés

Cette option est effective uniquement lors de la restauration de fichiers.

Le pré réglage est **Activé.**

Cette option définit s'il faut récupérer la date et l'heure des fichiers à partir de l'archive ou affecter aux fichiers la date et l'heure actuelles.

Valider la sauvegarde avant la restauration

Le pré réglage est **Désactivé.**

Cette option définit s'il faut valider une sauvegarde pour s'assurer que la sauvegarde n'est pas corrompue, avant que les données ne soient restaurées à partir de celle-ci.

Vérifier le système de fichiers après la restauration

Cette option est effective uniquement lors de la restauration de disques ou de volumes.

Si vous travaillez avec un support de démarrage, cette option n'est pas effective pour le système de fichiers NTFS.

Le pré réglage est **Désactivé.**

Cette option définit s'il faut vérifier l'intégrité du système de fichiers après une restauration de disque ou de volume.

Redémarrer la machine automatiquement si cela est requis pour la restauration

Cette option est effective lorsque la restauration a lieu sur une machine dotée d'un système d'exploitation

Le pré réglage est **Désactivé.**

L'option définit s'il faut redémarrer la machine automatiquement si cela est requis pour la restauration. Cela pourrait être le cas lorsqu'un volume verrouillé par le système d'exploitation doit être restauré.

Redémarrer la machine après la restauration

Cette option est effective en cas de fonctionnement avec le support de démarrage.

Le pré réglage est **Désactivé**.

Cette option permet de démarrer la machine dans le système d'exploitation restauré sans intervention de l'utilisateur.

Changer le SID à la fin de la récupération

Cette option n'est pas effective lorsque la restauration vers une machine virtuelle est exécutée par l'agent Acronis Backup & Recovery 10 for ESX/ESXi ou l'agent Acronis Backup & Recovery 10 pour Hyper-V.

Le pré réglage est **Désactivé**.

Acronis Backup & Recovery 10 peut générer un identifiant de sécurité unique (SID) pour le système restauré. Vous n'avez pas besoin d'un nouveau SID lors de la restauration d'un système sur lui-même ou lors de la création d'une réplique du système qui remplacera le système d'origine. Générez un nouveau SID si le système initial et le système restauré travailleront simultanément dans le même groupe de travail ou domaine.

Utiliser FTP en mode actif

Le pré réglage est le suivant : **Désactivé**.

Activez cette option si le serveur FTP supporte le mode actif si vous désirez ce mode de transfert de fichiers.

4 Emplacements de stockage

Un emplacement de stockage est un emplacement pour stocker les archives de sauvegarde. Pour faciliter l'utilisation et la gestion, un emplacement de stockage est associé aux métadonnées des archives. Le renvoi à ces métadonnées permet des opérations rapides et pratiques avec des archives et les sauvegardes stockées dans l'emplacement de stockage.

Un emplacement de stockage peut être organisé sur un lecteur local ou réseau, un support amovible ou un périphérique de bandes magnétiques attaché au nœud de stockage Acronis Backup & Recovery 10.

Il n'existe pas de paramètres permettant de limiter la taille d'un emplacement de stockage ou le nombre de sauvegardes dans un emplacement de stockage. Vous pouvez limiter la taille de chaque archive à l'aide du nettoyage, mais la taille totale des archives stockées dans l'emplacement de stockage n'est limitée que par la taille de stockage.

Pourquoi créer des emplacements de stockage ?

Nous recommandons de créer un emplacement de stockage dans chaque destination où vous devez stocker des archives de sauvegarde. Cela facilitera votre travail de cette façon.

Accès rapide à l'emplacement de stockage

Vous ne devez pas mémoriser les chemins aux dossiers où les archives sont stockées. Lors de la création du plan de sauvegarde ou d'une tâche qui nécessite la sélection d'une archive ou d'un emplacement d'archive, la liste des emplacements de sauvegarde sera disponible pour un accès rapide sans avoir à descendre dans toute l'arborescence de dossiers.

Gestion d'archives facilitée

Un emplacement de stockage est disponible pour y accéder à partir du volet de **Navigation**. Ayant sélectionné l'emplacement de stockage, vous pouvez parcourir les archives stockées dedans et exécuter les opérations de gestion d'archive suivantes :

- obtenir une liste des sauvegardes incluses dans chaque archive
- récupérer des données à partir d'une sauvegarde
- examiner le contenu d'une sauvegarde
- valider toutes les archives dans l'emplacement de stockage ou les archives ou sauvegardes individuelles
- monter une sauvegarde de volume pour copier les fichiers à partir de la sauvegarde sur un disque physique
- supprimer les archives et sauvegardes des archives en toute sécurité.

La création des emplacements de stockage est fortement recommandé mais n'est pas obligatoire. Vous pouvez choisir de ne pas utiliser les raccourcis et de toujours spécifier le chemin d'accès complet à l'emplacement de stockage de l'archive. Toutes les opérations ci-dessus sauf pour la suppression d'archive et de sauvegarde peuvent être exécutées sans créer des emplacements de sauvegarde.

L'opération de création d'un emplacement de stockage donne lieu à l'ajout du nom de l'emplacement de stockage dans la section **Emplacements de stockage** du volet de **Navigation**.

Façon de travailler avec la vue « Emplacements de stockage »

 **Emplacements de stockage** (sur le volet de navigation) - élément au début de l'arborescence des emplacements de stockage. Cliquez sur cet élément pour afficher les groupes d'emplacements de stockage centralisés et personnels.

 **Personnel**. Ce groupe est disponible lorsque la console est connectée à une machine gérée. Développez ce groupe pour afficher une liste des emplacements de stockage personnels créés sur la machine gérée.

Cliquez sur n'importe quel emplacement de stockage personnel dans l'arborescence des emplacements de stockage pour ouvrir la vue détaillée de cet emplacement de stockage (p. 79) et prendre des actions sur l'emplacement de stockage (p. 80), les archives (p. 82) et les sauvegardes (p. 83) stockées dedans.

4.1 Emplacements de stockage personnels

Un emplacement de stockage est appelé personnel s'il a été créé en utilisant une connexion directe de la console sur une machine gérée. Les emplacements de stockage personnels sont spécifiques pour chacune des machines gérées. Les emplacements de stockage personnels sont visibles à tout utilisateur qui peut se connecter au système. Les droits d'un utilisateur pour sauvegarder vers un emplacement de stockage personnel est défini par les droits de l'utilisateur sur le dossier ou le périphérique sur lequel l'emplacement de stockage est situé.

Un emplacement de stockage personnel peut être organisé sur un partage réseau, un serveur FTP, des supports détachables ou amovibles, Acronis Online Backup Storage, un périphérique de lecture, ou sur un disque dur local à la machine. Acronis Secure Zone est considérée comme un emplacement de stockage personnel disponible pour tous les utilisateurs pouvant se connecter au système. Les emplacements de stockage personnels sont créés automatiquement lors de la sauvegarde de n'importe quel des emplacements ci-dessus.

Les emplacements de stockage personnels peuvent être utilisés par les plans de sauvegarde locaux ou les tâches locales. Les plans de sauvegarde centralisés ne peuvent pas utiliser les emplacements de stockage personnels sauf Acronis Secure Zone.

Partager un emplacement de stockage personnel

Plusieurs machines peut référer au même emplacement physique ; par exemple, au même dossier partagé. Toutefois, chacune des machines possède son propre raccourci dans l'arborescence **Emplacements de stockage**. Les utilisateurs qui sauvegardent vers un dossier partagé peuvent voir et gérer chacune des archives des autres utilisateurs selon leurs droits d'accès à ce dossier. Pour faciliter l'identification d'archive, la vue **Emplacement de stockage personnel** possède la colonne **Propriétaire** qui affiche le propriétaire de chaque archive. Pour en savoir plus à propos du concept de propriété, voir Propriétaires et informations d'identification (p. 23).

Métadonnées

Le dossier **.meta** est créé lors de la sauvegarde dans chaque emplacement de stockage personnel. Ce dossier contient des informations additionnelles à propos des archives et des sauvegardes stockées dans l'emplacement de stockage, telles que les propriétaires de l'archive ou le nom de la machine. Si vous supprimez le dossier **.meta** accidentellement, il sera ré-créé automatiquement la prochaine fois que vous accédez à l'emplacement de stockage. Mais certaines informations telles que les noms des propriétaires et les noms des machines peuvent être perdues.

4.1.1 Travailler avec la vue « Emplacement de stockage personnel »

Cette section décrit brièvement les éléments principaux de la vue **Emplacement de stockage personnel**, et suggère les façons de travailler avec ceux.

Barre d'outils de l'emplacement de sauvegarde

La barre d'outils contient des boutons d'opération qui vous laissent exécuter des opérations avec les emplacements de stockage personnels sélectionnés. Voir la section Actions sur les emplacements de stockage personnels (p. 80) pour plus de détails.

Graphique circulaire avec légende

Le **graphique circulaire** vous permet d'estimer la charge de l'emplacement de stockage : il affiche les proportions de l'espace disponible et de l'espace rempli par l'emplacement de stockage.

■ - espace disponible : espace sur le périphérique de stockage, où l'emplacement de stockage est situé. Par exemple, si l'emplacement de stockage est situé sur un disque dur, l'espace disponible pour l'emplacement de stockage est l'espace disponible du volume approprié.

■ - espace rempli : taille totale des archives de sauvegarde et de leur métadonnées, si elles sont situées dans l'emplacement de stockage. Les autres fichiers qui pourraient être mis dans ce dossier par un utilisateur ne sont pas pris en compte.

La **légende** affiche les informations suivantes à propos de l'emplacement de stockage :

- chemin complet vers l'emplacement de stockage
- nombre total d'archives et de sauvegardes stockées dans l'emplacement de stockage
- le rapport de l'espace rempli par rapport à la taille originale des données.

Contenu de l'emplacement de stockage

La section du **contenu de l'emplacement de stockage** contient le tableau d'archivage et la barre d'outils. Le tableau d'archivage affiche les archives et les sauvegardes qui sont stockées dans l'emplacement de stockage. Utilisez la barre d'outils des archives pour effectuer des actions sur les archives et sauvegardes sélectionnées. La liste des sauvegardes est développée en cliquant sur le symbole « plus » à la gauche du nom de l'archive. Toutes les archives sont groupées par type sur les onglets suivants :

- L'onglet **Archives de disque** affiche toutes les archives qui contiennent des sauvegardes de disque ou de volume (images).
- L'onglet **Archives de fichier** affiche toutes les archives qui contiennent des sauvegardes de fichiers.

Sections connexes :

Opérations sur les archives stockées dans un emplacement de stockage (p. 82)

Opérations avec des sauvegardes (p. 83)

Filtrage et tri des archives (p. 84)

Barres du volet des « Actions et outils »

- **[Nom d'emplacement de stockage]** La barre d'Actions est disponible lorsque vous cliquez sur l'emplacement de sauvegarde dans l'arborescence des emplacements de sauvegarde. Duplique les actions de la barre d'outils de l'emplacement de stockage.
- **[Nom d'archive]** La barre d'Actions est disponible lorsque vous sélectionnez un archive dans le tableau d'archivage. Duplique les actions de la barre d'outils des archives.
- **[Nom de sauvegarde]** La barre d'Actions est disponible lorsque vous développez l'archive et cliquez sur n'importe quelle de ses sauvegardes. Duplique les actions de la barre d'outils des archives.

4.1.2 Actions sur les emplacements personnels



Pour accéder aux actions

1. Connectez la console au serveur de gestion.
2. Dans le volet **Navigation**, cliquez sur **Emplacements de stockage > Personnels**.

Toutes les opérations décrites ici sont exécutées en cliquant sur le bouton correspondant dans la barre d'outils des emplacements de stockage. L'accès à ces opérations peut également être fait à partir de l'élément **Actions [Nom de l'emplacement de stockage]** du menu principal.

Vous trouverez ci-après des instructions pour vous aider à exécuter les opérations avec les emplacements de stockage personnels.

Jusqu'au	Faire
Créer un emplacement de stockage personnel	Cliquez sur  Créer . La procédure pour créer des emplacements de stockage personnels est décrite en détails dans la section Créer un emplacement de stockage personnel (p. 81).
Modifier un emplacement de stockage	<ol style="list-style-type: none">1. Sélectionnez l'emplacement de stockage.2. Cliquez sur  Modifier. La page Modifier l'emplacement de stockage personnel vous permet de modifier le nom de l'emplacement de stockage et les informations le concernant dans le champ Commentaires .
Modifiez le compte de l'utilisateur pour accéder à un emplacement de stockage	Cliquez sur  Modifier l'utilisateur . Dans la boîte de dialogue qui apparaît, fournissez les informations d'identification requises pour accéder à l'emplacement de stockage.
Créer Acronis Secure Zone	Cliquez sur  Créer Acronis Secure Zone . La procédure de création d'Acronis Secure Zone est décrite en détails dans la section Création d'Acronis Secure Zone (p. 168).
Explorer le contenu d'un emplacement de stockage	Cliquez sur  Explorer . Dans la fenêtre de l'explorateur qui apparaît, examinez le contenu de l'emplacement de stockage sélectionné.
Valider un emplacement de stockage	Cliquez sur  Valider . Vous serez emmené vers la page de Validation (p. 152), où l'emplacement de stockage est déjà pré-sélectionné comme source. La validation de l'emplacement de stockage vérifie toutes les archives stockées dans l'emplacement de stockage.

Supprimer un emplacement de stockage	<p>Cliquez sur  Supprimer.</p> <p>L'opération de suppression ne supprime en fait le raccourci vers le dossier dans l'affichage des Emplacements de stockage. Le dossier lui-même demeure intact. Vous avez la possibilité de conserver ou de supprimer les archives contenues dans le dossier.</p>
Actualiser les informations du tableau de l'emplacement de stockage	<p>Cliquez sur  Actualiser.</p> <p>Lorsque vous revoquez le contenu de l'emplacement de stockage, des archives peuvent être ajoutées, modifiées ou supprimées de l'emplacement de stockage. Cliquez sur Actualiser pour mettre à jour les informations de l'emplacement de sauvegarde avec les modifications les plus récentes.</p>

Créer un emplacement de stockage personnel

Pour créer un emplacement de stockage personnel

1. Dans le champ **Nom**, saisissez un nom pour l'emplacement de stockage créé.
2. [Facultatif] Dans le champ **Commentaires**, ajoutez une description de l'emplacement de stockage.
3. Dans le champ **Chemin**, cliquez sur **Modifier...**
Dans la fenêtre **Emplacement de stockage** ouverte, spécifiez un chemin vers le dossier qui sera utilisé comme emplacement de stockage. Un emplacement de stockage personnel peut être organisé sur un support amovible ou détachable, sur un lecteur réseau partagé ou sur un serveur FTP.
4. Cliquez sur **OK**. En conséquence, l'emplacement de stockage créé apparaît dans le groupe **Personnel** de l'arborescence d'emplacements de stockage.

Fusionner et déplacer des emplacements de stockage personnels

Et si je dois déplacer l'emplacement de stockage actuel d'un endroit vers un autre ?

Exécutez de cette façon

1. Assurez-vous qu'aucun des plans de sauvegarde utilise l'emplacement de stockage existant lors du déplacement des fichiers, ou désactivez temporairement (p. 108) la planification de ces plans.
2. Déplacez manuellement le dossier de l'emplacement de stockage avec toutes ses archives vers un nouvel emplacement en utilisant un gestionnaire de fichiers tiers.
3. Créez un nouvel emplacement de stockage.
4. Modifiez les plans et les tâches de sauvegarde : redirigez leur destination vers le nouvel emplacement de stockage.
5. Supprimez l'ancien emplacement de stockage.

Comment puis-je fusionner deux emplacements de stockage ?

Supposez que vous ayez et utilisez deux emplacements de stockage *A* et *B*. Les deux emplacements de stockage sont utilisés par des plans de sauvegarde. Vous décidez de ne conserver que l'emplacement de stockage *B*, et d'y déplacer toutes les archives de l'emplacement de stockage *A*.

Pour ce faire, procédez comme suit :

1. Assurez-vous qu'aucun des plans de sauvegarde n'utilise l'emplacement de stockage *A* lors de la fusion, ou désactivez temporairement (p. 108) les planifications de ces plans.
2. Déplacez manuellement les archives vers l'emplacement de stockage *B* en utilisant un gestionnaire de fichiers tiers.

3. Modifiez les plans de sauvegarde qui utilisent l'emplacement de stockage *A* : redirigez leur destination vers l'emplacement de stockage *B*.
4. Dans l'arborescence des emplacements de stockage, sélectionnez l'emplacement de stockage *B* pour vérifier si les archives sont affichées. Si elles ne sont pas affichées, cliquez sur **Actualiser**.
5. Supprimez l'emplacement de stockage *A*.





4.2 Opérations courantes

4.2.1 Opérations sur les archives stockées dans un emplacement de stockage

Pour exécuter toute opération avec une archive, vous devez la sélectionner d'abord. Si l'archive est protégée par mot de passe, vous serez invité à le fournir.

Toutes les opérations décrites ci-dessous sont exécutées en cliquant sur le bouton correspondant dans la barre d'outils. L'accès à ces opérations peut également se faire à partir de la barre **Actions [Nom d'archive]** (dans le volet **Actions et outils**) et à partir de l'élément **Actions [Nom d'archive]** du menu principal respectivement.

Vous trouverez ci-après des instructions pour vous aider à exécuter les opérations avec les archives stockées dans un emplacement de stockage.







Pour	Faire
Valider une archive	<p>Cliquez sur  Valider.</p> <p>La page de validation (p. 152) s'ouvre avec l'archive pré-sélectionnée comme source.</p> <p>La validation d'une archive vérifie toutes les sauvegardes de l'archive.</p>
Exporter une archive	<p>Cliquez sur  Exporter.</p> <p>La page Exportation (p. 161) sera ouverte avec l'archive pré-sélectionnée en tant que source. L'exportation d'une archive crée une copie de l'archive contenant toutes ses sauvegardes sur l'emplacement que vous spécifiez.</p>
Supprimez une seule archive ou plusieurs archives	<ol style="list-style-type: none"> 1. Sélectionnez l'archive ou l'une des archives que vous désirez supprimer. 2. Cliquez sur  Supprimer. <p>Le programme duplique votre sélection dans la fenêtre Suppression de sauvegardes (p. 84) qui a des cases à cocher pour chaque archive et chaque sauvegarde. Revoyez la sélection et corrigez-la si nécessaire (sélectionnez les cases pour les archives souhaitées), et ensuite confirmez la suppression.</p>
Supprimer toutes les archives dans l'emplacement de stockage	<p>Veuillez prendre note que si des filtres ont été appliqués à la liste des emplacements de stockage, vous ne voyez qu'une partie du contenu de l'emplacement de stockage. Assurez-vous que l'emplacement de stockage ne contient pas d'archives que vous devez préserver avant de démarrer l'opération.</p> <p>Cliquez sur  Tout supprimer.</p> <p>Le programme duplique votre sélection dans la nouvelle fenêtre qui a des cases à cocher pour chaque archive et chaque sauvegarde. Revoyez la sélection et corrigez-la si nécessaire, et ensuite confirmez la suppression.</p>

4.2.2 Opérations avec des sauvegardes

Pour exécuter toute opération avec une sauvegarde, vous devez la sélectionner d'abord. Pour sélectionner une sauvegarde, développez l'archive, et cliquez ensuite sur la sauvegarde. Si l'archive est protégée par mot de passe, vous serez invité à le fournir.

Toutes les opérations décrites ci-dessous sont exécutées en cliquant sur le bouton correspondant dans la barre d'outils. L'accès à ces opérations peut également se faire à partir de la barre d'**actions** « [Nom de sauvegarde] » (dans le volet **Actions et outils**) et à partir de l'élément **actions** « [Nom de sauvegarde] » du menu principal.

Vous trouverez ci-après des instructions pour vous aider à exécuter les opérations avec les sauvegardes.

Jusqu'à	Faire
Visualiser le contenu de la sauvegarde dans une fenêtre séparée	<p>Cliquez sur  Afficher le contenu.</p> <p>Dans la fenêtre Contenu de la sauvegarde, examinez le contenu de la sauvegarde.</p>
Restaurer	<p>Cliquez sur  Récupérer.</p> <p>La page Restaurer des données s'ouvre avec la sauvegarde pré-sélectionnée comme source.</p>
Valider une sauvegarde	<p>Cliquez sur  Valider.</p> <p>La page de validation (p. 152) s'ouvre avec la sauvegarde pré-sélectionnée comme source. La validation d'une sauvegarde de fichier imite la restauration de tous les fichiers à partir de la sauvegarde vers une destination factice. La validation d'une sauvegarde de disque calcule une somme de contrôle pour chaque bloc de données enregistré dans la sauvegarde.</p>
Exporter une sauvegarde	<p>Cliquez sur  Exporter.</p> <p>La page Exportation (p. 161) sera ouverte avec la sauvegarde pré-sélectionnée en tant que source. L'exportation d'une sauvegarde crée une nouvelle archive avec une copie autosuffisante de la sauvegarde sur l'emplacement que vous spécifiez.</p>
Supprimer une seule ou plusieurs sauvegardes	<p>Sélectionnez l'une des sauvegardes que vous désirez supprimer, ensuite cliquez sur  Supprimer.</p> <p>Le programme duplique votre sélection dans la fenêtre Suppression de sauvegardes (p. 84) qui a des cases à cocher pour chaque archive et chaque sauvegarde. Revoyez la sélection et corrigez-la si nécessaire (sélectionnez les cases pour les sauvegardes souhaitées), et ensuite confirmez la suppression.</p>
Supprimez toutes les archives et les sauvegardes de l'emplacement de stockage	<p>Veillez prendre note que si des filtres ont été appliqués à la liste des emplacements de stockage, vous ne voyez qu'une partie du contenu de l'emplacement de stockage. Assurez-vous que l'emplacement de stockage ne contient pas d'archives que vous devez préserver avant de démarrer l'opération.</p> <p>Cliquez sur  Tout supprimer.</p> <p>Le programme duplique votre sélection dans la fenêtre Suppression de sauvegardes (p. 84) qui a des cases à cocher pour chaque archive et chaque sauvegarde. Revoyez la sélection et corrigez-la si nécessaire, et ensuite confirmez la suppression.</p>

4.2.3 Suppression d'archives et de sauvegardes

La fenêtre **Suppression de sauvegardes** affiche le même onglet que pour la visualisation des emplacements de sauvegarde, mais avec des cases à cocher pour chaque archive et chaque sauvegarde. L'archive ou la sauvegarde que vous avez décidé de supprimer doit être cochée. Revoir les archives ou les sauvegardes que vous avez choisi de supprimer. Si vous devez supprimer d'autres archives et sauvegardes sélectionnez leur cases respectives, et ensuite cliquez sur **Supprimer la sélection** et confirmez la suppression.

Les filtres dans cette fenêtre viennent de la liste des archives ou de l'affichage de l'emplacement de stockage. Ainsi, si certains filtres ont été appliqués à la liste des archives, seules les archives et les sauvegardes correspondant à ces filtres sont affichées ici. Afin de visualiser tout le contenu, videz tous les champs de filtrage.

Qu'est-ce qui se passe si je supprime une sauvegarde qui est la base d'une sauvegarde incrémentielle ou différentielle ?

Afin de préserver la cohérence de l'archive, le programme consolidera les deux sauvegardes. Par exemple, vous supprimez une sauvegarde complète mais conservez la sauvegarde incrémentielle suivante. Les sauvegardes seront alors fusionnées pour ne faire qu'une seule sauvegarde complète qui sera datée à la date de création de la sauvegarde incrémentielle. Lorsqu'une vous supprimez une sauvegarde incrémentielle ou différentielle située au milieu de la chaîne, le type de la sauvegarde obtenue sera incrémentielle.

Soyez conscient du fait que la consolidation n'est qu'une méthode de suppression et non une alternative à la suppression. La sauvegarde obtenue ne contiendra pas de données qui étaient présentes dans la sauvegarde supprimée et qui étaient absentes de la sauvegarde incrémentielle ou différentielle retenue.

Il doit y avoir assez d'espace dans l'emplacement de stockage pour les fichiers temporaires créés lors de la consolidation. Les sauvegardes obtenues à partir de consolidation sont toujours compressées au maximum.

4.2.4 Filtrage et tri des archives

Vous trouverez ci-après des instructions pour vous aider à filtrer et à trier les archives dans le tableau d'archivage.

Pour	Faire
Trier les archives de sauvegarde selon n'importe quelle colonne	Cliquez sur l'en-tête de la colonne pour trier les archives en ordre croissant. Cliquez à nouveau dessus pour trier les archives en ordre décroissant.
Filtrer les archives par nom, propriétaire, ou machine.	Dans le champ sous l'en-tête de la colonne correspondante, saisissez le nom de l'archive (le nom du propriétaire, ou le nom de la machine). En conséquence, vous verrez la liste des archives, dont les noms (noms de propriétaire, ou noms de machine) correspondent en tout ou en partie à la valeur saisie.

Configuration du tableau d'archivage

Par défaut, le tableau possède sept colonnes qui sont affichées, les autres sont cachées. Si nécessaire, vous pouvez cacher les colonnes affichées et afficher celles qui sont cachées.

pour afficher ou masquer les colonnes

1. Cliquez avec le bouton droit de votre souris sur l'en-tête de n'importe quelle colonne pour ouvrir le menu contextuel. Les éléments du menu qui ne sont pas cochés correspondent aux en-têtes de colonnes présentées dans le tableau.
2. Cliquez sur les éléments que vous voulez voir affichés/masqués.

5 Planification

Le planificateur Acronis aide l'administrateur à adapter les plans de sauvegardes aux routines quotidiennes de la société et au style de travail de chaque employé. Les tâches du plan seront lancées en conservant systématiquement les données critiques protégées de manière sécurisée.

Le planificateur utilise l'heure locale de la machine sur laquelle le plan de sauvegarde réside. Avant de créer une planification, assurez-vous que les réglages de la date et de l'heure de la machine soient corrects.

Planification

Pour définir quand une tâche doit être exécutée, vous devez spécifier un ou plusieurs événements. La tâche sera lancée aussitôt que l'un des événements se produit. Le tableau ci-dessous affiche les événements disponibles sous le système d'exploitation Linux.

Evènements
Heure : Quotidien, hebdomadaire, mensuel
Selon le temps passé depuis la dernière sauvegarde réussie (spécifiez la période de temps)
Au démarrage du système

Condition

Pour les opérations de sauvegarde uniquement, vous pouvez spécifier une ou plusieurs conditions en plus des événements. Lorsqu'un des événements se produit, le planificateur vérifie la condition et exécute la tâche si la condition est satisfaite. Avec des conditions multiples, elles doivent toutes être satisfaites simultanément afin de permettre l'exécution de la tâche. Le tableau ci-dessous affiche les conditions disponibles sous le système d'exploitation Linux.

Condition : exécuter la tâche seulement si
L'emplacement de l'hôte est disponible
L'heure d'exécution de la tâche est à l'intérieur de l'intervalle de temps indiqué
La période de temps indiquée s'est écoulée depuis la dernière sauvegarde réussie

Le comportement du planificateur dans le cas où l'événement se produirait mais où la condition (ou n'importe laquelle des conditions s'il y en a plusieurs) n'est pas satisfaite, est défini dans l'option de sauvegarde Conditions de démarrage de tâche (p. 64).

Cas « et si... »

- **Et si un événement se produit (et une condition, s'il y en a une, est satisfaite) pendant que la tâche précédente n'est pas encore terminée ?**
L'événement sera ignoré.
- **Et si un événement se produit alors que le planificateur est en attente pour la condition requise par l'événement précédent ?**
L'événement sera ignoré.
- **Et si la condition n'est pas satisfaite pendant une très longue période de temps ?**

Si le délai d'une sauvegarde devient un risque, vous pouvez forcer la condition (dire aux utilisateurs de se déconnecter) ou lancer la tâche manuellement. Pour traiter automatiquement cette situation, vous pouvez définir l'intervalle de temps après lequel la tâche s'exécutera en ignorant la condition.

5.1 Planification quotidienne

La planification quotidienne est efficace à la fois dans les systèmes d'exploitation Windows et Linux.

Pour spécifier une planification quotidienne

Dans la zone de **Planification**, sélectionnez le paramètre approprié de cette façon :

Tous les : <...> jour(s)	Définissez le nombre de jours particulier au cours desquels vous voulez que la tâche s'exécute. Par exemple, si vous définissez Chaque 2 jour(s), la tâche sera lancée un jour sur deux.
---	--

Dans la zone **Pendant la journée exécuter la tâche...**, sélectionnez l'une des options suivantes :

une seule fois à : <...>	définir l'heure à laquelle la tâche sera exécutée une seule fois.
tous les : <...> de : <...> jusqu'à : <...>	Définissez combien de fois la tâche sera redémarrée pendant l'intervalle de temps spécifié. Par exemple, définir la fréquence de la tâche à chaque heure à partir de 10:00:00 jusqu'à 22:00:00 permet à la tâche de s'exécuter 12 fois : de 10h00 à 22h00 pendant une journée.

dans la zone **Effectif...**, définissez les paramètres suivants :

de : <...>	définissez une date quand cette planification sera active (un date effective). Si cette case est décochée, la tâche sera lancée le jour et l'heure les plus proches de ceux que vous avez spécifiésci-dessus.
Jusqu'à : <...>	Définissez une date à laquelle cette planification sera désactivée. Si cette case est décochée, la tâche s'exécutera pendant un nombre de jours indéfini.

Les paramètres de planification avancés sont disponibles seulement pour les machines enregistrées sur le serveur de gestion Acronis Backup & Recovery 10. Pour spécifier ces paramètres, cliquez sur **Modifier** dans la zone des **Paramètres avancés**.

Tous les réglages que vous effectuez sont affichés dans le champ **Résultat** en bas de la fenêtre.

Exemples

Planification quotidienne « simple »

Exécutez la tâche tous les jours à 18:00.

Les paramètres de planification sont donc définis de cette façon.

1. Tous les : **1** jour(s).
2. Une seule fois à : **18:00:00**.
3. Effectif :

De : **non défini**. La tâche sera lancée ce jour si elle a été créée avant 18h00. Si vous avez créé la tâche après 18h00 , la tâche débutera pour la première fois le lendemain à 18h00 .

Jusqu'à : **non défini**. La tâche s'exécutera pendant un nombre de jours indéfini.

Planification « Trois heures d'intervalle pendant trois mois »

Exécuter la tâche toutes les trois heures. La tâche débute à une certaine date (disons le 15 septembre 2009), et se termine après trois mois.

Les paramètres de planification sont donc définis de cette façon.

1. Tous les : **1** jour(s).

2. Toutes les : **3 heures**

De : **00:00:00** (minuit) Jusqu'à : **21:00:00** - donc, la tâche sera exécutée huit fois par jour avec un intervalle de trois heures. Après la dernière récurrence quotidienne à 21h00, le lendemain arrive et la tâche débute de nouveau à minuit.

3. Effectif :

De : **15/09/09**. Si le 15 septembre 2009 est la date actuelle de la création de la tâche et, disons, 13h15 est l'heure de création de la tâche, la tâche débutera dès l'arrivée de l'intervalle de temps la plus proche : à 15h00 selon notre exemple.

Jusqu'au : **15/12/09**. A cette date la tâche sera exécutée pour la dernière fois, mais la tâche elle-même est toujours disponible dans l'affichage des **Tâches**.

Plusieurs planifications quotidiennes pour une seule tâche

Il y a des cas où vous devez exécuter la tâche plusieurs fois par jour, ou même plusieurs fois par jour avec des intervalles de temps différents. Pour de tels cas, envisagez d'ajouter plusieurs planifications à une tâche unique.

Par exemple, supposons que la tâche doive être exécutée tous les trois jours, à compter du 20 septembre 2009, cinq fois par jour :

- premièrement à 08:00
- deuxièmement à 12:00 (midi)
- troisièmement à 15:00
- quatrièmement à 17:00
- cinquièmement à 19:00

La façon la plus logique est d'ajouter cinq planifications uniques. Si vous réfléchissez un instant, vous pouvez découvrir une façon plus optimisée. Comme vous pouvez le constater, l'intervalle entre la récurrence de la première et de la deuxième tâche est de quatre heures, et entre la troisième, quatrième et cinquième est de deux heures. Dans ce cas, la façon optimale est d'ajouter deux planifications à la tâche.

Première planification quotidienne

1. Tous les : **3** jour(s).

2. Toutes les : **4** heures.

De : **08:00:00** Jusqu'à : **12:00:00**.

3. Effectif :

De : **09/20/2009**.

Jusqu'à : **non défini**.

Seconde planification quotidienne

1. Tous les : **3** jour(s).

2. Toutes les : **2** heure(s).

De : **15:00:00** jusqu'à : **19:00:00**.

3. Effectif :

De : **09/20/2009**.

Jusqu'à : **non défini**.

5.2 Planification hebdomadaire

La planification hebdomadaire est efficace à la fois dans les systèmes d'exploitation Windows et Linux.

Pour spécifier une planification hebdomadaire

Dans la zone de **Planification**, sélectionnez le paramètre approprié de cette façon :

Toutes les : <...> semaine(s) les : <...>	Spécifiez un certain nombre de semaines et de jours de la semaine auxquels vous voulez que la tâche soit exécutée. par exemple, avec le paramètre Chaque 2 semaine(s) les lundis , la tâche sera exécutée le lundi une semaine sur deux.
--	--

Dans la zone **Pendant la journée exécuter la tâche...**, sélectionnez l'une des options suivantes :

Une seule fois à : <...>	Définir l'heure à laquelle la tâche sera exécutée une seule fois.
Toutes les : <...> De : <...> Jusqu'à : <...>	Définissez combien de fois la tâche sera exécutée pendant l'intervalle de temps spécifiée. Par exemple, définir la fréquence de la tâche sur chaque 1 heure à partir de 10:00:00 jusqu'à 22:00:00 permet à la tâche d'exécuter douze fois à partir de 10h00 jusqu'à 22h00 pendant une journée.

Dans la zone **Effectif...**, définissez les paramètres suivants :

De : <...>	Définissez une date à laquelle cette planification sera active (une date effective). Si cette case est décochée, la tâche sera lancée le jour et l'heure les plus proches de ceux que vous avez spécifiés ci-dessus.
Jusqu'à : <...>	Définissez une date à laquelle cette planification sera désactivée. Si cette case est décochée, la tâche s'exécutera pendant un nombre de semaines indéfini.

Les paramètres de planification avancés sont disponibles seulement pour les machines enregistrées sur le serveur de gestion Acronis Backup & Recovery 10. Pour spécifier ces paramètres, cliquez sur **Modifier** dans la zone des **Paramètres avancés**.

Tous les réglages que vous effectuez sont affichés dans le champ **Résultat** en bas de la fenêtre.

Exemples

Planification « une journée dans la semaine »

Exécutez la tâche chaque vendredi à 22h00, débutant à une certaine date (disons le 14 mai 2009) et finissant au bout de six mois.

Les paramètres de planification sont donc définis de cette façon.

1. Toutes les : **1** semaine(s) les : **Vendredis**.
2. Une seule fois à : **22:00:00**.
3. Effectif :

De : **13/05/09**. La tâche débutera le vendredi le plus proche de 22h00 .

Jusqu'à : **13/11/09**. La tâche sera exécutée pour la dernière fois à cette date, mais la tâche elle-même demeurera disponible dans l'Affichage des tâches après cette date. (Si cette date n'est pas un vendredi, la tâche aura été exécutée pour la dernière fois le vendredi avant cette date.)

Cette planification est souvent utilisée lors de la création d'un modèle de sauvegarde personnalisé. Une planification du genre « une journée dans la semaine » est ajoutée aux sauvegardes complètes, alors que les sauvegardes incrémentielles sont planifiées pour être exécutées les jours ouvrés. Pour plus de détails, voir l'exemple Sauvegardes complètes et incrémentielles plus nettoyage dans la section Modèle de sauvegarde personnalisé (p. 134).

Planification « jours ouvrés »

Exécuter la tâche toutes les semaines aux jours ouvrés : du lundi au vendredi. Pendant un jour ouvré, la tâche débute une seule fois à 21h00 .

Les paramètres de planification sont donc définis de cette façon.

1. Toutes les : **1** semaine(s) les : **<Jours ouvrés>** - le fait de cocher la case <Jours ouvrés> sélectionne automatiquement les cases à cocher correspondantes (**Lun, Mar, Mer, Jeu, et Ven**), et laisse les autres inchangées.

2. Une seule fois à : **21:00:00**.

3. Effectif :

De : **vide**. Si vous avez créé la tâche, disons lundi à 11h30 , la tâche débutera le même jour à 21h00 . Si la tâche a été créée, disons un vendredi après 21h00 , alors elle débutera pour la première fois le jour ouvré le plus proche (lundi dans notre exemple) à 21h00 .

Date de fin : **vide**. La tâche sera redémarrée pendant un nombre de semaines indéfini.

Cette planification est souvent utilisée lors de la création d'un modèle de sauvegarde personnalisé. Une planification du genre « jours ouvrés » est ajoutée aux sauvegardes incrémentielles, alors que la sauvegarde complète est planifiée pour être exécutée une journée pendant la semaine. Pour plus de détails, voir l'exemple Sauvegardes complètes et incrémentielles plus nettoyage dans la section Modèle de sauvegarde personnalisé (p. 134).

Plusieurs planifications hebdomadaires pour une seule tâche

Dans le cas où la tâche a besoin d'être exécutée sur différents jours de la semaine avec des intervalles de temps différents, envisagez d'ajouter une planification dédiée à chaque jour de la semaine souhaité, ou à plusieurs jours.

Par exemple, vous devez exécuter la tâche selon la planification suivante :

- Lundi : deux fois, à 12h00 (midi) et 21h00
- Mardi : toutes les trois heures à partir de 09h00 jusqu'à 21h00
- Mercredi : toutes les trois heures à partir de 09h00 jusqu'à 21h00
- Jeudi : toutes les trois heures à partir de 09h00 jusqu'à 21h00
- Vendredi : deux fois à 12h00 (midi) et 21h00 (autrement dit au même horaire que lundi)
- Samedi : une seule fois à 21:00
- Dimanche : une seule fois à 21:00

En combinant les heures identiques, les trois planifications suivantes peuvent être ajoutées à la tâche :

Première planification

1. Toutes les : **1** semaine(s) les : **Lun, Ven**.

2. Toutes les : **9** heures

De : **12:00:00** Jusqu'à : **21:00:00**.

3. Effectif :

De : **non défini.**

Jusqu'à : **non défini.**

Deuxième planification

1. Chaque **1** semaine(s) les : **Mar, Mer, Jeu.**
2. Toutes les **3** heures
De **09:00:00** jusqu'à **21:00:00.**
3. Effectif :
De : **non défini.**
Jusqu'à : **non défini.**

Troisième planification

1. Toutes les : **1** semaine(s) les : **Sam, Dim.**
2. Une seule fois à : **21:00:00.**
3. Effectif :
De : **non défini.**
Jusqu'à : **non défini.**

5.3 Planification mensuelle

La planification mensuelle est efficace à la fois dans les systèmes d'exploitation Windows et Linux.

Pour spécifier une planification mensuelle

Dans la zone de **Planification**, sélectionnez le paramètre approprié de cette façon :

Mois : <...>	Sélectionnez un certain mois pour exécuter la tâche.
Jours : <...>	Sélectionnez des jours spécifiques du mois pour exécuter la tâche. Vous pouvez également sélectionner le dernier jour du mois sans vous soucier de sa date réelle.
Sur : <...> <...>	Sélectionnez des jours spécifiques des semaines pour exécuter la tâche.

Dans la zone **Pendant la journée exécuter la tâche...**, sélectionnez l'une des options suivantes :

Une seule fois à : <...>	Définir l'heure à laquelle la tâche sera exécutée une seule fois.
Toutes les : <...> De : <...> Jusqu'à : <...>	Définissez combien de fois la tâche sera exécutée pendant l'intervalle de temps spécifiée. Par exemple, définir la fréquence de la tâche sur chaque 1 heure à partir de 10:00:00 jusqu'à 22:00:00 permet à la tâche de s'exécuter douze fois à partir de 10h00 jusqu'à 22h00 pendant une journée.

dans la zone **Effectif...**, définissez les paramètres suivants :

De : <...>	Définissez une date à laquelle cette planification sera active (une date effective). Si cette case est décochée, la tâche sera lancée le jour et l'heure les plus proches de ceux que vous avez spécifiés ci-dessus.
Jusqu'à : <...>	Définissez une date à laquelle cette planification sera désactivée. Si cette case est décochée, la tâche s'exécutera pendant un nombre de mois indéfini.

Les paramètres de planification avancés sont disponibles seulement pour les machines enregistrées sur le serveur de gestion Acronis Backup & Recovery 10. Pour spécifier ces paramètres, cliquez sur **Modifier** dans la zone des **Paramètres avancés**.

Tous les réglages que vous effectuez sont affichés dans le champ **Résultat** en bas de la fenêtre.

Exemples

Planification « à la dernière journée de chaque mois »

Exécutez la tâche une seule fois à 22:00 à la dernière journée de chaque mois.

Les paramètres de planification sont définis de cette façon.

1. Mois : **<Tous les mois>**.
2. Jours : **Dernier**. La tâche s'exécutera la dernière journée de chaque mois indépendamment de la date réelle.
3. Une seule fois à : **22:00:00**.
4. Effectif :
De : **vide**.
Jusqu'à : **vide**.

Cette planification est souvent utilisée lors de la création d'un modèle de sauvegarde personnalisé. La planification « à la dernière journée de chaque mois » est ajoutée aux sauvegardes complètes alors que les sauvegardes différentielles sont planifiées pour être exécutées une fois par semaine et les sauvegardes incrémentielles les jours ouvrés. Pour plus de détails, voir l'exemple Sauvegardes complètes mensuelles, différentielles hebdomadaire, et incrémentielles quotidiennes plus nettoyage dans la section Modèle de sauvegarde personnalisé (p. 134).

Planification « saisonnière »

Exécuter la tâche tous les jours ouvrés pendant la saison d'automne de l'hémisphère nord en 2009 et 2010. Lors d'un jour ouvré, la tâche est exécutée tous les six heures à partir de 00h00 (minuit) jusqu'à 18h00 .

Les paramètres de planification sont définis de cette façon.

1. Mois : **Septembre, Octobre, Novembre**.
2. Sur : **<tous les> <jours ouvrés>**.
3. Toutes les : **6 heures**.
De : **00:00:00** (minuit) Jusqu'à : **18:00:00**.
4. Effectif :
De : **30/08/09**. En fait, la tâche débutera le premier jour ouvré de septembre. En spécifiant cette date, nous définissons simplement que la tâche doit débuter en 2009.
jusqu'à : **01/12/10**. En fait, la tâche se terminera le dernier jour ouvré de novembre. En spécifiant cette date nous devons définir que la tâche doit se terminer en 2010, à la fin de l'automne dans l'hémisphère Nord.

Plusieurs planifications mensuelles pour une seule tâche

Dans le cas où la tâche doit être exécutée sur plusieurs jours ou semaines avec des intervalles de temps différents selon le mois, envisagez d'ajouter une planification dédiée pour chaque mois ou plusieurs mois.

Supposons que la tâche doive débuter le premier novembre 2009.

- Pendant l'hiver dans l'hémisphère nord, la tâche s'exécute une seule fois à 22h00 chaque jour ouvré.
- Pendant le printemps et l'automne dans l'hémisphère nord, la tâche s'exécute toutes les 12 heures tous les jours ouvrés.
- Pendant l'été dans l'hémisphère nord, la tâche s'exécute chaque premier et quinzième jour de chaque mois à 22h00 .

Ainsi, les trois planifications suivantes sont ajoutées à la tâche.

Première planification

1. Mois : **Décembre, Janvier, Février.**
2. le : **<Tous> <Tous les jours ouvrés>**
3. Une seule fois à : **22:00:00.**
4. Effectif :
De : **11/01/2009.**
Jusqu'à : **non défini.**

Deuxième planification

1. Mois : **Mars, Avril, Mai, Septembre, Octobre, Novembre.**
2. le : **<Tous> <Tous les jours ouvrés>.**
3. Toutes les : **12 heures**
De : **00:00:00** (minuit) Jusqu'à : **12:00:00.**
4. Effectif :
De : **11/01/2009.**
Jusqu'à : **non défini.**

Troisième planification

1. Mois : **Juin, Juillet, Août.**
2. Jours : **1, 15.**
3. Une seule fois à : **22:00:00.**
4. Effectif :
De : **11/01/2009.**
Jusqu'à : **non défini.**

5.4 Conditions

Les conditions ajoutent plus de flexibilité au planificateur, permettant l'exécution de tâches de sauvegarde selon certaines conditions. Une fois qu'un événement spécifié se produit (voir la section « Planification (p. 86) » pour la liste des événements disponibles), le planificateur vérifie les conditions spécifiées et exécute la tâche si les conditions sont satisfaites.

Le comportement du planificateur dans le cas où l'événement se produirait mais où la condition (ou n'importe laquelle des conditions s'il y en a plusieurs) n'est pas satisfaite, est défini dans l'option de sauvegarde **Conditions de démarrage de tâche** (p. 64). A cet endroit, vous pouvez spécifier l'importance que les conditions ont sur la stratégie de sauvegarde :

- Les conditions sont obligatoires - mettre en attente l'exécution de la tâche de sauvegarde jusqu'à ce que les conditions soient satisfaites.

- Les conditions sont préférables, mais l'exécution d'une tâche de sauvegarde a une priorité plus élevée - mettre en attente la tâche pour l'intervalle de temps indiqué. Si l'intervalle de temps est expiré et les conditions toujours non satisfaites, exécuter la tâche de toute façon. Avec ce réglage, le programme traitera automatiquement la situation quand les conditions ne sont pas satisfaites pendant trop longtemps, et qu'il n'est pas souhaitable de retarder davantage la sauvegarde.
- L'heure de début de la tâche de sauvegarde est importante - ignorer la tâche de sauvegarde si les conditions ne sont pas satisfaites à l'heure à laquelle la tâche aurait dû débuter. Ignorer la tâche est logique quand vous devez sauvegarder des données à des heures strictes, particulièrement si les événements sont relativement proches.

Les conditions sont disponibles uniquement quand le schéma de sauvegarde personnalisé (p. 134) est utilisé. Vous pouvez définir les conditions d'une sauvegarde complète, incrémentielle et différentielle séparément.

Ajout de plusieurs conditions

Plusieurs conditions doivent être satisfaites en même temps pour permettre l'exécution de la tâche.

5.4.1 L'emplacement de l'hôte est disponible

S'applique à : Windows, Linux

« Emplacement hôte est disponible » veut dire que la machine hébergeant la destination pour le stockage d'archives sur un lecteur en réseau est disponible.

Exemple:

La sauvegarde des données vers l'emplacement réseau est exécutée les jours ouvrés à 21:00. Si l'hôte de l'emplacement n'est pas disponible à ce moment, (par exemple à cause de travail de maintenance), sauter la sauvegarde et attendre le prochain jour ouvré pour débuter la tâche. Il est entendu que la tâche de sauvegarde ne doit pas être exécutée plutôt qu'échoué.

- Événement : **Hebdomadaire**, Toutes les **1** semaine(s) les **<jours ouvrés>** ; Une seule fois à **21:00:00**.
- Condition : **L'emplacement de l'hôte est disponible**
- Conditions de démarrage de tâche. **Sauter l'exécution de la tâche.**

En conséquence,

(1) S'il est maintenant 21:00 et si l'hôte de l'emplacement est disponible, la tâche de sauvegarde commence juste à l'heure.

(2) S'il est 21:00 et l'hôte n'est pas disponible à ce moment-là, la tâche de sauvegarde commencera le jour ouvré suivant si l'hôte de l'emplacement est disponible.

(3) Si l'hôte de l'emplacement ne sera jamais disponible les jours ouvrés à 21:00, la tâche ne démarre jamais.

5.4.2 Convient à l'intervalle de temps

S'applique à : Windows, Linux

Restreint l'heure de début d'une tâche de sauvegarde à un intervalle spécifié.

Exemple

Une société utilise différents emplacements sur la même unité de stockage rattachée au réseau pour sauvegarder les données des utilisateurs et des serveurs. Le jour ouvré débute à 08h00 et se termine à 17h00. Les données des utilisateurs doivent être sauvegardées aussitôt que les utilisateurs se déconnectent, mais pas plus tôt que 16h30 et pas plus tard que 22h00. Tous les jours à 23h00 les serveurs de la société sont sauvegardés. Donc, toutes les données des utilisateurs doivent être préférablement sauvegardées avant cette heure, afin de libérer la bande passante du réseau. En indiquant 22h00 comme limite la plus élevée, on suppose donc que la sauvegarde des données des utilisateurs ne doit pas prendre plus d'une heure. Si un utilisateur est toujours connecté lors de l'intervalle de temps spécifiée, ou se déconnecte à n'importe quel moment – ne pas sauvegarder les données de l'utilisateur, c'est-à-dire sauter l'exécution de la tâche.

- Événement : **Lors de la déconnection**, l'utilisateur suivant : **Tout utilisateur**.
- Condition : **Convient à l'intervalle de temps**, à partir de **16:30:00** jusqu'à **22:00:00**.
- Conditions de démarrage de tâche : **Sauter l'exécution de la tâche**.

En conséquence,

(1) si l'utilisateur se déconnecte entre 16:30:00 et 22:00:00, la tâche de sauvegarde démarre automatiquement à la déconnexion.

(2) si l'utilisateur se déconnecte à n'importe quel autre moment, la tâche sera sautée.

Et si...

Et si une tâche est planifiée pour être exécutée à une certaine heure et que cette heure est en dehors de l'intervalle de temps spécifié ?

Par exemple :

- Événement : **Quotidienne**, Tous les **1** jour(s) ; Une seule fois à **15:00:00**.
- Condition : **Convient à l'intervalle de temps**, de **18:00:00** jusqu'à **23:59:59**.

Dans ce cas, le fait que la tâche s'exécute ou non et le moment auquel elle le fera dépendent des conditions de démarrage de la tâche :

- Si les conditions de démarrage de la tâche sont **Sauter l'exécution de la tâche**, la tâche ne s'exécutera jamais.
- Si les conditions de démarrage de la tâche sont **Attendre que les conditions soient satisfaites** et si la case **Exécuter la tâche de toutes façons après** n'est pas cochée, la tâche (planifiée pour s'exécuter à 15h00) démarrera à 18h00 — l'heure à laquelle la condition est satisfaite.
- Si les conditions de démarrage de la tâche sont **Attendre jusqu'à ce que les conditions soient satisfaites** et que la case **Exécuter la tâche de toutes façons après** est cochée avec, disons, le temps d'attente de **1 Heure**, la tâche (planifiée pour s'exécuter à 15h00) démarrera à 16h00 — le temps que la période d'attente finit.

5.4.3 Temps écoulé depuis la dernière sauvegarde

S'applique à : Windows, Linux

Permet de mettre une exécution de tâche de sauvegarde en attente jusqu'à ce que l'intervalle de temps spécifié depuis la dernière sauvegarde réussie s'écoule.

Exemple :

Exécuter la tâche de sauvegarde au démarrage du système, mais uniquement si plus de 12 heures se sont écoulées depuis la dernière sauvegarde terminée avec succès.

- Événement : **Au démarrage**, démarrer la tâche au démarrage de la machine.
- Condition : **Période de temps depuis la dernière sauvegarde**, Le temps écoulé depuis la dernière sauvegarde : **12** heure(s).
- Conditions de démarrage de tâche : **Attendre jusqu'à ce que les conditions soient satisfaites**.

En conséquence,

(1) si la machine est redémarrée avant que la période de 12 heures depuis la dernière sauvegarde réussie se soit écoulée, le planificateur attendra pour une période de 12 heures puis débutera la tâche.

(2) si la machine est redémarrée après que la période de 12 heures depuis la dernière sauvegarde réussie se soit écoulée, la tâche de sauvegarde débutera immédiatement.

(3) si la machine n'est jamais redémarrée, la tâche ne débutera jamais. Vous pouvez démarrer la tâche manuellement, si besoin est, à partir de l'affichage des **plans et tâches de sauvegarde**.

6 Gestion directe

Cette section couvre des opérations qui peuvent être exécutées directement sur une machine gérée en utilisant la connexion directe console-agent. Le contenu de cette section s'applique aux versions Stand-alone Edition et Advanced Edition de Acronis Backup & Recovery 10.

6.1 Administrer une machine gérée

Cette section décrit les vues qui sont disponibles à travers l'arborescence de navigation de la console connectée à une machine gérée et explique comment travailler avec chaque vue.

6.1.1 Tableau de bord





Utilisez le tableau de bord pour estimer à vue d'œil si les données ont été protégées avec succès sur la machine. Le tableau de bord affiche le résumé des activités de l'agent Acronis Backup & Recovery 10 et vous permet d'identifier rapidement le moindre problème et de le résoudre.







Alertes

La section concernant les alertes attire votre attention sur les problèmes s'étant produits sur la machine et vous offre des moyens de les résoudre ou de les examiner plus en détails. Les problèmes les plus critiques sont affichés en haut. S'il n'y a pas d'alertes ou d'avertissements pour le moment, le système affiche « Pas d'alertes ou d'avertissements ».

Types d'alertes

La table ci-dessous illustre les types de messages que vous pouvez observer.

	Description	Offre	Commentaire
	Tâches échouées : X	Résoudre	Résoudre ouvrira la vue Plans de sauvegarde et Tâches contenant les tâches ayant échoué, où vous pouvez examiner les raisons de l'échec.
	Tâches qui ont besoin d'une intervention : X	Résoudre	Chaque fois qu'une tâche requiert une intervention humaine, la Tableau de Bord affiche un message pour vous informer à propos de l'action devant être effectuée (par exemple, insérer un nouveau CD ou Arrêter/Réessayer/Ignorer lors d'une erreur).
	Échec de la vérification de la licence pour la version actuelle. X jours restants avant que le logiciel cesse de fonctionner. Veuillez vous assurer que vous avez une licence valide sur le Serveur de Licences Acronis.	Connecter	L'Agent Acronis Backup & Recovery 10 se connecte au serveur de licences Acronis au début et ensuite à chaque 1 – 5 jours (1 jour par défaut), tel que spécifié par les paramètres de configuration de l'agent. Si la vérification de la licence échoue pour 1 – 60 jours, tel que spécifié par les paramètres de configuration de l'agent (30 jours par défaut), l'agent cessera de fonctionner jusqu'à ce qu'une vérification de licence réussisse.
	Impossible de vérifier la disponibilité de la clé de licence de l'édition	Connecter	Acronis Backup & Recovery 10 est arrêté. Pendant les X derniers jours, l'agent n'a pas été

	<p>actuelle pendant X jours. Soit le Serveur de Licences Acronis n'était pas disponible, soit la clé de licence a été corrompue. Vérifiez la connectivité du serveur et lancez le Serveur de Licences Acronis pour gérer les licences.</p> <p>Veillez vous assurer que vous avez une licence valide sur le Serveur de Licences Acronis.</p>		<p>en mesure de vérifier si sa licence est disponible sur le serveur de licences Acronis.</p> <p>Ceci est probablement dû au fait que le serveur de licence n'est pas disponible. Il se peut vous vouliez aussi vous assurer que les licences sont présentes sur le serveur de licences, ou que les données de la clé de licence n'ont pas été corrompues.</p> <p>Après une vérification de licence réussie l'agent commence à fonctionner.</p>
	<p>La version d'évaluation du produit expire dans X jour(s)</p> <p>Veillez vous assurer que vous avez une licence valide sur le Serveur de Licences Acronis.</p>	Connecter	<p>Une fois que la version d'évaluation du produit est installée, le programme commence le compte à rebours des jours restants jusqu'à ce que la période d'évaluation expire.</p>
	<p>La période d'évaluation est expirée Lancez l'installateur et saisissez une clé de licence complète.</p> <p>Veillez vous assurer que vous avez une licence valide sur le Serveur de Licences Acronis.</p>	Connecter	<p>La période d'évaluation de 15 jours a expiré. Saisissez une clé de licence complète</p>
	<p>Emplacements de stockage avec un faible espace disponible : X</p>	Visualiser les emplacements de stockage	<p>Afficher les emplacements de stockage vous emmènera sur la vue Emplacements de stockage où vous pourrez examiner la taille de l'emplacement de stockage, l'espace libre, le contenu et vous pourrez prendre les mesures nécessaires pour augmenter l'espace libre.</p>
	<p>Le support amorçable n'a pas été créé</p>	Créer maintenant	<p>Pour pouvoir restaurer un système d'exploitation quand la machine ne démarre pas, vous devez :</p> <ol style="list-style-type: none"> 1. sauvegarder le volume système (et le volume de démarrage, s'il est différent) 2. Créer au moins un support de démarrage (p. 198). <p>Créer maintenant lancera le Bootable Media Builder (p. 193).</p>
	<p>Aucune sauvegarde n'a été créée depuis X jours</p>	Sauvegarder maintenant	<p>Le Tableau de Bord vous avertit qu'aucune donnée n'a été sauvegardés sur la machine pour une période de temps relativement longue.</p> <p>Sauvegarder maintenant vous emmènera sur la page Créer un Plan de Sauvegarde où vous pouvez instantanément configurer et exécuter l'opération de sauvegarde.</p> <p>Pour configurer l'intervalle de temps considéré comme étant critique, sélectionnez Options > Options de la console > Alertes basées sur une période de temps.</p>
	<p>Non connectée au serveur de gestion depuis X jours</p>	Afficher les machines	<p>Ce type de message peut facilement apparaître sur une machine qui est enregistrée sur un</p>

			serveur de gestion. Le Tableau de Bord vous avertit que la connexion pourrait être perdue ou que le serveur pourrait être indisponible et par conséquent la machine n'est pas gérée de façon centrale.
--	--	--	--

Activités

Le calendrier vous permet d'explorer l'historique des activités de l'agent Acronis Backup & Recovery 10 sur la machine. Avec le bouton droit de votre souris, cliquez sur l'une des dates surlignées et sélectionnez **Afficher le journal** pour visualiser la liste des entrées sur le journal filtrées par date.

Dans la section **Affichage** (sur la droite du calendrier), vous pouvez sélectionner les activités à surligner en fonction de la présence et de la gravité des erreurs.

	Comment est-il déterminé
Erreurs	Surligner la date en rouge si au moins une entrée " Erreur " est apparue dans le journal à cette date.
Avertissements	Surligner la date en jaune si aucune entrée " Erreur " n'est apparue dans le journal à cette date.
Informations	Surligner la date en vert si seulement les entrées " Informations " du journal sont apparues à cette date (activité normale.)

Le lien **Sélectionner la date actuelle** met en évidence la sélection sur la date actuelle.

Vues du système

Affiche les statistiques résumées des plans de sauvegarde, tâches ainsi que d'autres brèves informations concernant la dernière sauvegarde. Cliquez sur les éléments dans cette section pour obtenir les informations appropriées. Ceci vous emmènera à la vue **Plans de sauvegarde et tâches** (p. 99) contenant des plans ou des tâches déjà filtrés. Par exemple, si vous cliquez sur **Locale** sous **Plans de sauvegarde**, la vue **Plans de sauvegarde et tâches** sera ouverte avec les plans de sauvegarde filtrés par leur origine **Locale**.

Tâches ayant besoin d'une intervention

Cette fenêtre cumule en un seul endroit toutes les tâches nécessitant l'intervention de l'utilisateur. Ceci vous permet de spécifier votre décision, comme la confirmation de redémarrage ou de réessayer après avoir libéré de l'espace disque, pour chacune des tâches. Jusqu'à ce qu'au moins une tâche nécessite une intervention, vous pouvez ouvrir cette fenêtre à tout moment à partir du **Tableau de bord** (p. 97) de la machine gérée.

Si vous cochez la case **Ne pas afficher cette fenêtre quand des tâches nécessitent une intervention**. **Je verrai ces informations dans les détails de la tâche et dans le tableau de bord**. Le paramètre , les tâches seront affichées sur le **Tableau de Bord** parmi d'autres alertes et avertissements.

Alternativement, vous pouvez passer en revue les états de l'exécution de la tâche dans la vue **plans et tâches de sauvegarde** (p. 99) et spécifier votre décision sur chaque tâche dans le volet **Informations** (ou dans la fenêtre **Détails de la tâche** (p. 108)).

6.1.2 Plans de sauvegarde et tâches

La vue **Plans et tâches de Sauvegarde** vous informe sur la protection de données sur une machine spécifique. Elle vous permet de surveiller et de gérer les plans de sauvegarde et les tâches.

Un plan de sauvegarde est un ensemble de règles qui définissent la manière dont les données spécifiques seront protégées sur une machine spécifique. Physiquement, un plan de sauvegarde est un paquet de tâches configurées pour être exécutées sur une machine gérée. Pour savoir ce qu'un plan de sauvegarde est actuellement en train d'effectuer sur la machine, consultez l'état d'exécution du plan de sauvegarde (p. 100). L'état d'un plan de sauvegarde cumule les états des tâches du plan. Le statut d'un plan de sauvegarde (p. 101) vous aide à estimer si les données ont été protégées avec succès.

Une tâche est un ensemble d'actions séquentielles à effectuer sur une machine à un moment précis ou lorsqu'un événement donné se produit. Pour suivre la progression actuelle d'une tâche, consultez son état (p. 102). Consultez le statut (p. 103) d'une tâche pour déterminer le résultat d'une tâche.

Manière de travailler

- Utilisez les filtres pour afficher les plans de sauvegardes (ou les tâches) dans le tableau des plans de sauvegarde. Par défaut, le tableau affiche tous les plans sur la machine gérée triés par leur nom. Vous pouvez également masquer les colonnes non nécessaires et afficher celles étant cachées. Consultez la section Filtrage et tri des plans de sauvegarde et des tâches (p. 107) pour plus d'informations.
- Dans le tableau des sauvegardes, sélectionnez le plan de sauvegarde (ou la tâche).
- Utilisez les boutons de la barre d'outils pour effectuer une action sur le plan (ou la tâche) sélectionné. Consultez la section Actions sur les plans de sauvegarde et les tâches (p. 104) pour plus d'informations. Vous pouvez exécuter, éditer, arrêter et supprimer les plans et les tâches créés.
- Utilisez le volet **Informations** pour passer en revue les informations détaillées concernant le plan (ou la tâche) sélectionné. Le volet est réduit par défaut. Pour étendre le volet, cliquez sur les chevrons . Le contenu du volet est également copié dans les fenêtres **Détails du plan** (p. 110) et **Détails de la tâche** (p. 108) respectivement.

Comprendre les états et statuts

Etats d'exécution du plan de sauvegarde

Un plan de sauvegarde peut être dans l'un des états suivants : **Inactif** ; **En Attente** ; **En Cours d'Exécution** ; **En Cours d'Arrêt** ; **Intervention requise**.

Les noms des états de plan sont les mêmes que les noms des états de tâches car un état de plan est un état cumulé des tâches du plan.

	État	Comment est-il déterminé	Comment gérer
1	Intervention requise	Au moins une tâche a besoin de l'intervention d'un utilisateur. Autrement, voir 2.	Identifier les tâches ayant besoin d'une intervention (le programme affichera quelle action est requise) -> Arrêter les tâches ou leur permettre d'être exécutées (changer le support ; fournir de l'espace supplémentaire sur l'emplacement de stockage ; ignorer l'erreur de lecture ; créer la Acronis Secure Zone manquante).
2	En Cours d'Exécution	Au moins une tâche est en cours d'exécution. Autrement, voir 3.	Aucune action n'est nécessaire.

3	En Attente	Au moins une tâche est en attente. Sinon, voir 4.	En attente de condition. Cette situation est assez normale, mais retarder une sauvegarde trop longtemps peut être dangereux. La solution peut être de définir un retard maximum ou de forcer la condition (dire à l'utilisateur de se déconnecter, activer la connexion réseau requise). En attente pendant qu'une autre tâche verrouille les ressources nécessaires. Un cas d'attente unique peut se produire si le démarrage d'une tâche est retardé ou que l'exécution d'une tâche est beaucoup plus longue que d'habitude pour une raison particulière, empêchant par conséquent qu'une autre tâche ne démarre. Cette situation est résolue automatiquement lorsque la tâche faisant obstruction se termine. Considérez l'arrêt d'une tâche si elle dure trop longtemps et empêche la tâche suivante de démarrer. Un chevauchement de tâches persistant peut être le résultat d'un plan ou de plans planifiés de façon incorrecte. Il est sensé d'éditer le plan dans ce cas.
4	En Cours d'Arrêt	Au moins une tâche est en cours d'arrêt. Sinon, voir 5.	Aucune action n'est nécessaire.
5	Inactif	Toutes les tâches sont inactives.	Aucune action n'est nécessaire.

Statuts de plan de sauvegarde

Un plan de sauvegarde peut avoir un des statuts suivants : **Erreur ; Avertissement ; OK**.

Un plan de sauvegarde est dérivé des résultats de la dernière exécution des tâches des plans.

	État	Comment est-il déterminé	Comment gérer
1	Erreur	Au moins une des tâches a échoué. Sinon, voir 2	Identifiez les tâches ayant échoué -> Vérifiez le journal des tâches pour trouver la raison de l'échec, puis exécutez une ou plusieurs des actions suivantes : <ul style="list-style-type: none"> ▪ Supprimez la raison de l'échec -> [facultatif] Démarrer la tâche échoué manuellement. ▪ Modifiez le plan local pour empêcher de futurs échecs au cas où le plan local aurait échoué ▪ Modifiez la politique de sauvegarde sur le serveur de gestion au cas où un plan centralisé aurait échoué Lors de la création d'un plan ou d'une politique de sauvegarde, l'administrateur peut activer l'option pour cesser d'exécuter le plan de sauvegarde dès qu'il reçoit le statut Erreur. L'exécution du plan de sauvegarde peut continuer en utilisant le bouton Redémarrer.
2	Avertissement	Au moins une des tâche a été complétée avec succès en dépit d'avertissements. Autrement, voir 3.	Affichez le journal pour lire les avertissements -> [facultatif] Exécutez les actions pour empêcher de futurs avertissements ou échecs.
3	OK	Toutes les tâches se sont terminées avec succès.	Aucune action n'est nécessaire. Veuillez noter que le plan de sauvegarde peut être OK au cas où aucune des tâches n'aurait encore démarré ou que certaines tâches auraient

		été arrêtées ou sont en cours d'arrêt. Ces situations sont considérées comme normales.
--	--	--

États de tâche

Une tâche peut être dans l'un des états suivants : **Inactif** ; **En Attente** ; **En Cours d'Exécution** ; **En Cours d'Arrêt** ; **Intervention Requisite**. L'état initial de la tâche est **Inactif**.

Une fois que la tâche est démarrée manuellement ou que l'événement spécifié par la planification se produit, la tâche passe soit en état **En Cours d'Exécution** ou en état **En Attente**.

En Cours d'Exécution

Une tâche passe en état **En Cours d'Exécution** lorsque l'événement spécifié dans la planification se produit ET que toutes les conditions définies dans le plan de sauvegarde sont satisfaites ET qu'aucune autre tâche qui verrouille les ressources nécessaires n'est en cours d'exécution. Dans ce cas, rien n'empêche la tâche d'être exécutée.

En Attente

Une tâche passe en état **En Attente** lorsqu'elle est sur le point de démarrer, mais qu'une autre tâche utilisant les mêmes ressources est déjà en cours d'exécution. En particulier plusieurs tâches de sauvegarde ou de restauration ne peuvent pas être exécutées simultanément sur une machine. Une tâche de sauvegarde et une tâche de restauration ne peuvent pas non plus être exécutées simultanément. Une fois que l'autre tâche déverrouille les ressources, la tâche en attente passe en état **En Cours d'Exécution**.

Une tâche peut également passer en état **En Attente** lorsque l'événement spécifié dans la planification se produit mais que les conditions définies dans le plan de sauvegarde ne sont pas satisfaites. Voir Conditions de démarrage de tâche (p. 64) pour plus d'informations.

A Besoin d'Intervention

Toute tâche en cours d'exécution peut passer en état **Intervention Requisite** par elle-même lorsqu'une intervention humaine est requise telle que changer de support ou ignorer une erreur. L'état suivant peut être **En Cours d'Arrêt** (si l'utilisateur choisit d'arrêter la tâche) ou **En Cours d'Exécution** (si Ignorer/Réessayer ou une autre action est sélectionnée, telle que le Redémarrage, pouvant faire passer la tâche dans l'état **En Cours d'Exécution**.)

En Cours d'Arrêt

L'utilisateur peut arrêter une tâche en cours d'exécution ou une tâche ayant besoin d'une intervention. La tâche passe en état **En Cours d'Arrêt** et ensuite en état **Inactif**. Une tâche en attente peut également être arrêtée. Dans ce cas, étant donné que la tâche n'est pas en cours d'exécution, « arrêt » signifie qu'elle sera retirée de la liste d'attente.

Diagramme d'état de tâche

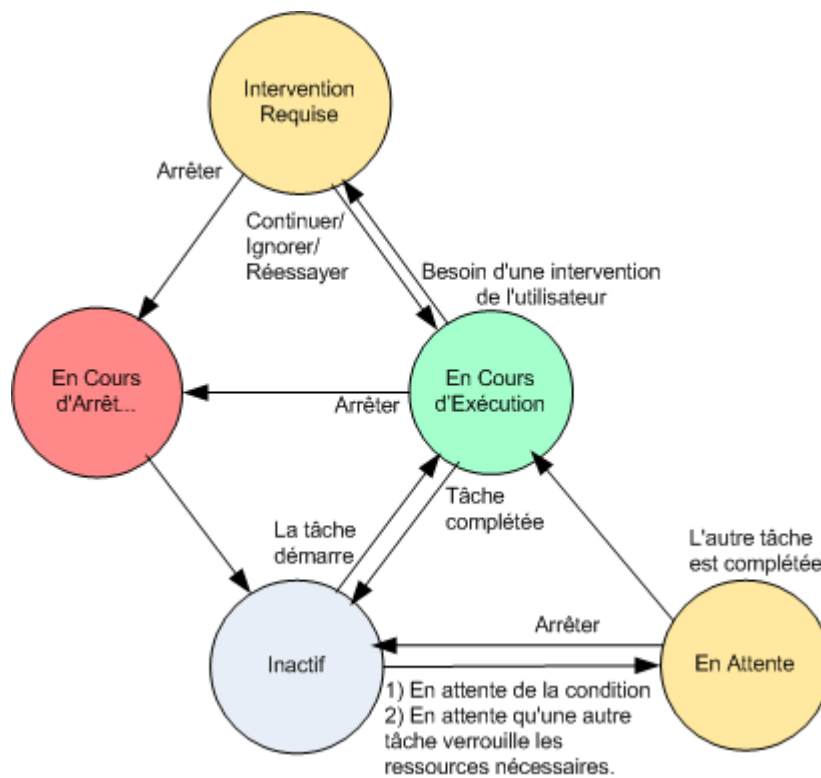

Statuts de tâche

Un plan de sauvegarde peut avoir un des statuts suivants : **Erreur** ; **Avertissement** ; **OK**.

Un statut de tâche est dérivé du résultat de la dernière exécution de la tâche.







	Etat	Comment cela est-il déterminé	Comment s'en servir
1	Erreur	Le dernier résultat est « Échec »	Identifiez la tâche ayant échoué -> Vérifiez le journal des tâches pour trouver la raison de l'échec, effectuez ensuite une ou plusieurs des actions suivantes : <ul style="list-style-type: none"> Supprimez la raison de l'échec -> [de manière facultative] Démarrez manuellement la tâche ayant échoué Modifiez la tâche ayant échoué pour empêcher de futurs échecs Modifiez le plan local pour empêcher de futurs échecs au cas où le plan local aurait échoué Modifiez la politique de sauvegarde sur le serveur de gestion au cas où un plan centralisé aurait échoué
2	Avertissement	Le dernier résultat est « Succès avec avertissement »	Affichez le journal pour lire les avertissements -> [de manière facultative] Exécutez les actions pour empêcher de futurs avertissements ou échecs.
3	OK	Le dernier résultat est « Succès », « - », ou	Aucune action n'est requise.



	« Arrêtée »	L'état « - » signifie que la tâche n'a jamais été démarrée ou qu'elle a été démarrée mais qu'elle n'est pas encore terminée, donc son résultat n'est pas disponible.
--	-------------	--



Travailler avec des plans de sauvegarde et des tâches



Actions sur des plans de sauvegarde et tâches

Ce qui suit est un guide pour vous aider à exécuter des opérations avec des plans et des tâches de sauvegarde.

Pour	Faire
Créer un nouveau plan de sauvegarde, ou une tâche	<p>Cliquez sur  Nouveau, et sélectionnez ensuite une des options suivantes :</p> <ul style="list-style-type: none"> ▪ Plan de sauvegarde (p. 114) ▪ Tâche de restauration ▪ Tâche de validation (p. 152)
Afficher les détails d'un plan/d'une tâche	<p><u>Plan de sauvegarde</u></p> <p>Cliquez sur  Afficher les détails. Dans la fenêtre Détails du plan (p. 110), revoyez les détails du plan.</p> <p><u>Tâche</u></p> <p>Cliquez sur  Afficher les détails. Dans la fenêtre Détails de la tâche (p. 108), revoyez les détails de la tâche.</p>
Afficher le journal du plan/de la tâche	<p><u>Plan de sauvegarde</u></p> <p>Cliquez sur  Afficher le journal. Vous serez emmené vers la vue Journal (p. 111) contenant la liste des entrées de journal reliées au plan.</p> <p><u>Tâche</u></p> <p>Cliquez sur  Afficher le journal. Vous serez emmené vers la vue Journal (p. 111) contenant la liste des entrées de journal reliées à la tâche.</p>
Exécuter un plan/une tâche	<p><u>Plan de sauvegarde</u></p> <p>Cliquez sur  Exécuter. Dans la fenêtre Exécuter le Plan de Sauvegarde (p. 108), sélectionnez la tâche que vous voulez exécuter. L'exécution du plan de sauvegarde démarre la tâche sélectionnée de ce plan immédiatement en dépit de sa planification et de ses conditions. <i>Pourquoi ne puis-je pas exécuter le plan de sauvegarde ?</i></p> <ul style="list-style-type: none"> ▪ N'ont pas de droit suffisant Sans les droits d'administrateur sur la machine, un utilisateur ne peut pas exécuter les plans appartenants à d'autres utilisateurs. <p><u>Tâche</u></p> <p>Cliquez sur  Exécuter.</p>

	La tâche sera exécutée immédiatement en dépit de sa planification et de ses conditions.
Arrêter un plan/une tâche	<p><u>Plan de sauvegarde</u></p> <p>Cliquez sur  Arrêter.</p> <p>L'arrêt du plan de sauvegarde en cours d'exécution arrête toutes ses tâches. Ainsi, toutes les opérations de la tâche seront abandonnées.</p> <p><u>Tâche</u></p> <p>Cliquez sur  Arrêter.</p> <p><i>Que se passe-t-il si j'arrête la tâche ?</i></p> <p>En général, l'arrêt de la tâche interrompt son opération (sauvegarde, restauration, validation, exportation, conversion, migration). La tâche entre d'abord dans l'état Arrêt, puis devient inactive. Le programme de la tâche, s'il a été créé, reste valide. Pour terminer l'opération, vous devrez réexécuter la tâche.</p> <ul style="list-style-type: none"> ▪ Tâche de restauration (à partir de la sauvegarde du disque) : Le volume cible sera supprimé et son espace sera non alloué – vous obtenez les mêmes résultats si la restauration échoue. Pour récupérer un volume « perdu », vous devrez exécuter la tâche de nouveau. ▪ Tâche de restauration (à partir de la sauvegarde du fichier) : L'opération interrompue peut provoquer des modifications dans le dossier cible. Certains fichiers peuvent être restaurés, alors que d'autres non, en fonction du moment où vous avez arrêté la tâche. Pour restaurer tous les fichiers, vous devrez réexécuter la tâche encore une fois.

<p>Modifier un plan/une tâche</p>	<p><u>Plan de sauvegarde</u></p> <p>Cliquez sur  Modifier.</p> <p>La modification du plan de sauvegarde est effectuée de la même façon que sa création (p. 114), sauf pour les limites suivantes :</p> <p>Il n'est pas toujours possible d'utiliser toutes les options du modèle lors de la modification d'un plan de sauvegarde si l'archive créée n'est pas vide (elle contient des sauvegardes).</p> <ol style="list-style-type: none"> 1. Il n'est pas possible de modifier le modèle vers Grand-père - Père - Fils ou Tour de Hanoï. 2. Si le plan Tour de Hanoï est utilisé, il n'est pas possible de modifier le nombre de niveaux. <p>Dans tous les autres cas, le modèle peut être modifié et devrait continuer à fonctionner comme si les archives existantes ont été créées par un nouveau modèle. Pour les archives vides tous les changements possibles.</p> <p><i>Pourquoi je ne peux pas modifier le plan de sauvegarde ?</i></p> <ul style="list-style-type: none"> ▪ Le plan de sauvegarde est en cours d'exécution. Modifier le plan de sauvegarde en cours d'exécution est impossible. ▪ N'ont pas de droit suffisant Sans les droits d'administrateur sur la machine, un utilisateur ne peut pas modifier les plans appartenants à d'autres utilisateurs. ▪ Le plan de sauvegarde a une origine centralisée. La modification directe plans de sauvegarde centralisés n'est pas possible. Vous devez modifier la politique de sauvegarde originale. <p><u>Tâche</u></p> <p>Cliquez sur  Modifier.</p> <p><i>Pourquoi je ne peux pas modifier la tâche ?</i></p> <ul style="list-style-type: none"> ▪ Les tâches appartiennent à un plan de sauvegarde Seules des tâches qui n'appartiennent pas à un plan de sauvegarde, telle qu'une tâche de restauration, peuvent être modifiées par modification directe. Lorsque vous avez besoin de modifier une tâche appartenant à un plan de sauvegarde local, modifiez le plan de sauvegarde. Une tâche appartenant à un plan de sauvegarde centralisé peut être modifiée en modifiant la politique centralisée qui a engendré le plan. Seul l'administrateur du serveur de gestion peut faire ceci. ▪ N'ont pas de droit suffisant Sans les droits d'administrateur sur la machine, un utilisateur ne peut pas modifier les tâches appartenants à d'autres utilisateurs.
-----------------------------------	--

Supprimer un plan/une tâche	<p><u>Plan de sauvegarde</u></p> <p>Cliquez sur  Supprimer.</p> <p><i>Que se passe-t-il si je supprime le plan de restauration ?</i></p> <p>La suppression du plan supprime toutes ses tâches.</p> <p><i>Pourquoi je ne peux pas supprimer le plan de sauvegarde ?</i></p> <ul style="list-style-type: none"> ▪ Le plan de sauvegarde est dans l'état « Exécution en cours » <ul style="list-style-type: none"> Un plan de sauvegarde ne peut pas être supprimé si une seule de ses tâches est en cours d'exécution. ▪ N'ont pas de droit suffisant <ul style="list-style-type: none"> Sans les droits d'administrateur sur la machine, un utilisateur ne peut pas supprimer les plans appartenants à d'autres utilisateurs. ▪ Le plan de sauvegarde a une origine centralisée. <ul style="list-style-type: none"> Un plan centralisé peut être supprimé par un administrateur de serveur de gestion en retirant la politique de sauvegarde qui a produite le plan. <p><u>Tâche</u></p> <p>Cliquez sur  Supprimer.</p> <p><i>Pourquoi je ne peux pas supprimer la tâche ?</i></p> <ul style="list-style-type: none"> ▪ Les tâches appartiennent à un plan de sauvegarde <ul style="list-style-type: none"> Une tâche appartenant à un plan de sauvegarde ne peut pas être supprimée séparément du plan. Modifiez le plan pour enlever la tâche ou supprimez tout le plan. ▪ N'ont pas de droit suffisant <ul style="list-style-type: none"> Sans les droits d'administrateur sur la machine, un utilisateur ne peut pas supprimer les tâches appartenants à d'autres utilisateurs.
Actualiser le tableau	<p>Cliquez sur  Rafraîchir.</p> <p>La console d'administration mettra à jour la liste des plans et des tâches de sauvegarde existant sur la machine avec les informations les plus récentes. Malgré que la liste est actualisée automatiquement basé sur les événements, les données peuvent ne pas être récupérés à partir des machines gérées, à cause de certains délais. Le rafraîchissement manuel garantit que les données les plus récentes sont affichées.</p>

Filtrage et tri des plans de sauvegarde et des tâches

À	Faire
trier les plans de sauvegarde et les tâches par : nom, état, statut, type, origine, etc.	<p>Cliquez sur l'en-tête d'une colonne pour trier les plans de sauvegarde et les tâches par ordre ascendant.</p> <p>Cliquez sur l'en-tête à nouveau pour trier les plans et les tâches par ordre descendant.</p>
Filtrer les plans/tâches par nom ou par propriétaire.	<p>Saisissez le nom d'un plan/tâches ou le nom d'un propriétaire dans le champ sous l'en-tête correspondante.</p> <p>Par conséquent, vous verrez la liste des tâches dont les noms ou dont le nom du propriétaire correspondent partiellement ou entièrement à la valeur saisie.</p>

Filtrer les plans et les tâches par état, statut, type, origine, dernier résultat, planification.	Dans le champ sous l'en-tête correspondante, sélectionnez la valeur requise à partir de la liste.
---	---

Configuration du tableau des plans de sauvegarde et des tâches

Par défaut, le tableau est composé de six colonnes étant affichées, les autres étant masquées. Si nécessaire, vous pouvez masquer les colonnes affichées et afficher les colonnes masquées.

pour afficher ou masquer les colonnes

1. Cliquez avec le bouton droit de votre souris sur l'en-tête de n'importe quelle colonne pour ouvrir le menu contextuel. Les éléments du menu qui ne sont pas cochés correspondent aux en-têtes de colonnes présentées dans le tableau.
2. Cliquez sur les éléments que vous voulez voir affichés/masqués.

Exécuter le plan de sauvegarde

La plan de sauvegarde est considéré comme étant en cours d'exécution si au moins une de ses tâches est en cours d'exécution. La fenêtre **Exécuter le plan de sauvegarde** vous permet d'exécuter manuellement la tâche du plan de sauvegarde sélectionné, sans tenir compte de sa planification.

Pour exécuter une tâche du plan de sauvegarde sélectionné

1. Sélectionnez la tâche du plan de sauvegarde que vous voulez exécuter. Pour garantir votre sélection, vérifiez les informations de la tâche rassemblées dans les onglets en bas de la fenêtre. Ces informations sont également dupliquées dans la fenêtre **Détails de la tâche** (p. 108).
2. Cliquez sur **OK**.

Désactivation temporaire d'un plan de sauvegarde

La désactivation temporaire d'un plan de sauvegarde est requise lors du déplacement des archives du gestionnaire de fichiers tiers d'un emplacement de stockage à un autre.

S'applique uniquement aux plans de sauvegarde utilisant des modèles de sauvegarde personnalisés.

Pour désactiver un plan de sauvegarde

1. Cliquez sur  **Éditer**.
2. Saisissez l'option de planification du modèle de sauvegarde et désactivez la planification pour la période désirée en modifiant les paramètres **Date de début** et/ou **Date de fin**.

Détails de la tâche

La fenêtre de **Détails de la tâche** (aussi dupliquée dans le panneau d'**Information**) rassemble toutes les informations à propos de la tâche sélectionnée.

Lorsqu'une tâche requiert une intervention de l'utilisateur, un message et des boutons d'action apparaissent au dessus des tabulations. Le message contient une brève description du problème. Les boutons vous permettent de réessayer ou d'arrêter la tâche ou le plan de sauvegarde.

Types de tâches

Le tableau suivant résume tous les types de tâche qui existent dans Acronis Backup & Recovery 10. Les véritables types de tâche disponibles dépendent de la version du produit et du composant du produit auquel la console est connectée.

Nom de la tâche	Description
Sauvegarde (disque)	Sauvegarde de disques et de volumes
Sauvegarde (fichier)	Sauvegarde de fichiers et de dossiers
Sauvegarde (machine virtuelle)	Sauvegarde d'une machine virtuelle complète ou de ses volumes
Restauration (disque)	Restauration d'une sauvegarde de disque
Restauration (fichier)	Restauration de fichiers et de dossiers
Restauration (volume)	Restauration de volumes à partir d'une sauvegarde de disque
Restauration (MBR)	Restauration du secteur de démarrage principal (MBR)
Restauration (disque vers une MV existante)	Restauration d'une sauvegarde de disque/volume sur une machine virtuelle existante
Restauration (disque vers une nouvelle MV)	Restauration d'une sauvegarde de disque/volume sur une nouvelle machine virtuelle
Restauration (MV existante)	Restauration d'une sauvegarde de machine virtuelle sur une machine virtuelle existante
Restauration (nouvelle MV)	Restauration d'une sauvegarde de machine virtuelle sur une nouvelle machine virtuelle
Validation (archive)	Validation d'une seule archive
Validation (sauvegarde)	Validation de sauvegardes
Validation (emplacement de stockage)	Validation de toutes les archives stockées dans un emplacement de stockage
Nettoyage	Suppression des sauvegardes d'une archive de sauvegarde en fonction des règles de rétention
Création d'ASZ	Création d'Acronis Secure Zone
Gestion d'ASZ	Redimensionnement, modification de mot de passe, suppression d'Acronis Secure Zone
Gestion des disques	Opérations de gestion des disques
Compactage	Tâche de service exécutée sur un nœud de stockage
Indexation	Tâche de déduplication effectuée par le nœud de stockage dans l'emplacement de stockage une fois la sauvegarde terminée.

Dépendamment du type de tâche et si elle exécute ou non, une combinaison des onglets suivants apparaît :

Tâche

L'onglet de **Tâche** est commun pour tous les types de tâches. Il fournit des informations générales sur les tâches sélectionnées.

Archive

L'onglet **Archive** est disponible pour les tâches de sauvegarde, de validation d'archive, et de nettoyage.

Fournit des informations à propos de l'archive : son nom, type, taille, où elle est située, etc.

Sauvegarde

L'onglet **Sauvegarde** est disponible pour la récupération, la validation de sauvegarde, et les tâches d'exportations.

Fournit des détails sur la sauvegarde sélectionnée : lorsque qu'elle a été créée, son type (complète, incrémentielle, différentielle), les informations sur l'archive et l'emplacement de stockage dans lequel la sauvegarde est stockée.

Paramètres

L'onglet **Paramètres** affiche les informations sur la planification et les options modifiées contre les valeurs par défaut.

Progression

L'onglet **Progression** est disponible lorsque la tâche est en cours d'exécution. Cela est courant pour tous les types de tâche. L'onglet fournit des informations à propos de la progression de tâche, le temps écoulé et autres paramètres.

Détails de plan de sauvegarde

La fenêtre **Détails de plan de Sauvegarde** (également dupliquée sur le volet **Informations**) regroupe dans quatre onglets toutes les informations concernant le plan de sauvegarde sélectionné.

Si l'une des tâches du plan nécessite l'intervention de l'utilisateur, le message respectif apparaîtra sur le haut des onglets. Il contient une brève description du problème et les boutons d'actions vous permettant de sélectionner l'action appropriée ou d'arrêter le plan.

Plan de sauvegarde

L'onglet **Plan de sauvegarde** fournit les informations générales concernant le plan sélectionné :

- **Nom** - nom du plan de sauvegarde
- **Origine** - indique si le plan a été créé sur la machine gérée en utilisant la gestion directe (d'origine locale), ou s'il est apparu sur la machine en tant que résultat du déploiement d'une politique de sauvegarde à partir du serveur de gestion (origine centralisée).
- **Politique** (pour les plans de sauvegarde d'origine centralisée) - nom de la politique de sauvegarde dont le déploiement a créé le plan de sauvegarde.
- **Compte** - le nom du compte sous lequel le plan est exécuté
- **Propriétaire** - le nom de l'utilisateur ayant créé le plan ou qui l'a modifié en dernier
- **État** - état d'exécution (p. 100) du plan de sauvegarde.
- **Statut** - statut (p. 101) du plan de sauvegarde.
- **Planification** - indique si la tâche est planifiée ou définie pour un démarrage manuel.
- **Dernière sauvegarde** - combien de temps s'est écoulé depuis la dernière sauvegarde.
- **Création** - date de création du plan de sauvegarde.
- **Commentaires** - description du plan (s'il y en a).

Source

L'onglet **Source** fournit les informations suivantes sur les données sélectionnées pour la sauvegarde :

- **Type de la source** - le type de données (p. 117) sélectionné pour la sauvegarde.
- **Éléments à sauvegarder** - éléments sélectionnés pour la sauvegarde ainsi que leur taille.

Destination

L'onglet **Destination** fournit les informations suivantes :

- **Emplacement** - nom de l'emplacement de stockage ou chemin d'accès au dossier où l'archive est stockée.
- **Nom d'archive** - nom de l'archive.
- **Commentaires d'archive** - commentaires à propos de l'archive (s'il y en a).

Paramètres

L'onglet **Paramètres** affiche les informations suivantes :

- **Modèle de sauvegarde** - le modèle de sauvegarde sélectionné ainsi que tous ces paramètres avec planification.
- **Validation** (si sélectionnée) - événements avant ou après lesquels la validation est exécutée, et la planification de la validation.
- **Options de sauvegarde** - options de sauvegarde modifiées par rapport aux valeurs par défaut.

6.1.3 Journal



Le journal stocke l'historique des opérations effectuées par Acronis Backup & Recovery 10 sur la machine, ou les actions faites par un utilisateur sur la machine utilisant le programme. Par exemple, lorsqu'un utilisateur édite une tâche, l'entrée respective est ajoutée au journal. Lorsque le programme exécute une tâche, il ajoute plusieurs entrées. Grâce au journal, vous pouvez examiner les opérations, les résultats d'exécution de tâches y compris les raisons de tout échec, le cas échéant.

Manière de travailler avec les entrées de journal

- Utilisez les filtres pour afficher les entrées de journal souhaitées. Vous pouvez également masquer les colonnes inutiles et afficher celles étant cachées. Consultez la section Filtrage et tri des entrées de journal (p. 113) pour plus d'informations.
- Dans le tableau du journal, sélectionnez l'entrée (ou les entrées) sur laquelle vous souhaitez effectuer des actions. Consultez la section Actions sur les entrées de journal (p. 112) pour plus d'informations.
- Utilisez le volet **Informations** pour passer en revue les informations détaillées concernant l'entrée de journal sélectionnée. Le volet est réduit par défaut. Pour étendre le volet, cliquez sur les chevrons . Le contenu du volet sera également dédoublé dans la fenêtre **Détails des entrées du journal** (p. 113).

Ouverture du journal avec les entrées du journal déjà filtrées





En sélectionnant les éléments dans les autres vue administratives (**Tableau de Bord, plans et tâches de sauvegarde**), vous pouvez ouvrir la vue **Journal** avec les entrées de journal pré-filtrées pour l'élément en question. Ainsi, vous n'avez pas à configurer les filtres dans le tableau du journal vous-même.

Affichage	Action
Tableau de bord	Dans le calendrier, cliquez avec le bouton droit de votre souris sur la date surlignée, et sélectionnez ensuite  Afficher le journal . La vue Journal apparaît avec la liste des entrées de journal déjà filtrée en fonction de la date en question.
Plans de sauvegarde et tâches	Sélectionnez un plan de sauvegarde ou une tâche, et cliquez ensuite sur  Afficher le journal . La vue Journal affiche une liste des entrées de journal liées au plan ou à la tâche sélectionné(e).

Actions sur les entrées de journal

Toutes les opérations décrites ci-dessous sont exécutées en cliquant sur les éléments correspondants sur la **barre d'outils** du journal. Toutes ces opérations peuvent également être effectuées avec le menu contextuel (en cliquant avec le bouton droit de votre souris sur l'entrée de journal), ou avec la barre des **Actions de journal** (sur le volet **Actions et outils**).



Ce qui suit sont les directives pour vous aider à exécuter des actions sur des entrées de journal.

Pour	Faire
Sélectionnez une seule entrée de journal	Cliquez dessus.
Sélectionnez plusieurs entrées de journal	<ul style="list-style-type: none"> ▪ <i>non-contigues</i> : restez appuyé sur CTRL et cliquez sur les entrées de journal une par une ▪ <i>contigues</i> : sélectionnez une seule entrée de journal et rester ensuite appuyé sur SHIFT et cliquez sur une autre entrée. Toutes les entrées situées entre la première et la dernière sélection seront également sélectionnées.
Afficher les détails d'une entrée de journal	<ol style="list-style-type: none"> 1. Sélectionnez une entrée de journal 2. Effectuez l'une des actions suivantes <ul style="list-style-type: none"> ▪ Cliquez sur  Afficher Détails. Les détails de l'entrée de journal seront affichés dans une fenêtre séparée. ▪ Étendez le volet d'informations en cliquant sur le chevron.
Enregistrer les entrées de journal sélectionnées sur un fichier	<ol style="list-style-type: none"> 1. Sélectionnez une seule ou plusieurs entrées de journal. 2. Cliquez sur  Enregistrer la Sélection sur un Fichier. 3. Dans la fenêtre ouverte, indiquez un chemin d'accès et un nom pour le fichier.
Enregistrer toutes les entrées de journal sur un fichier	<ol style="list-style-type: none"> 1. Assurez-vous que les filtres ne sont pas configurés. 2. Cliquez sur  Tout Enregistrer sur un Fichier. 3. Dans la fenêtre ouverte, indiquez un chemin d'accès et un nom pour le fichier.
Enregistrer toutes les entrées de journal filtrées sur un fichier	<ol style="list-style-type: none"> 1. Configurez les filtres pour obtenir une liste des entrées de journal satisfaisant les critères de filtrage. 2. Cliquez sur  Tout Enregistrer sur un Fichier. 3. Dans la fenêtre ouverte, indiquez un chemin d'accès et un nom pour le fichier. Par conséquent, les entrées de journal contenues sur cette liste seront enregistrées.

Supprimer toutes les entrées de journal	<p>Cliquez sur  Vider le Journal.</p> <p>Toutes les entrées de journal seront supprimées du journal, et une nouvelle entrée de journal sera créée. Elle contiendra les informations à propos de la suppression des entrées, c'est-à-dire qui et quand.</p>
---	--

Le filtrage et le tri des entrées de colonnes

Ce qui suit sont les directives pour vous aider à filtrer et classer les entrées de journal.

Pour	Faire
Afficher les entrées de journal pour une période de temps précise	<ol style="list-style-type: none"> 1. Dans le champ De, sélectionnez la date à partir de laquelle afficher les entrées de journal. 2. Dans le champ À, sélectionnez la date jusqu'à laquelle vous voulez afficher les entrées de journal.
Filtrer les entrées de journal par type	<p>Appuyer ou relâcher les boutons suivants de la barre d'outils :</p> <ul style="list-style-type: none">  pour filtrer les messages d'erreur  pour filtrer les messages d'avertissement  pour filtrer les messages d'informations
Filtrez les entrées de journal par leur plan de sauvegarde d'origine ou par le type d'entité gérée	Sous l'en-tête de la colonne Plan de sauvegarde (ou Type d'entité gérée), sélectionnez le plan de sauvegarde ou le type d'entité gérée à partir de la liste.
Filtrez les entrées de journal par tâche, par entité gérée, par machine, par code, par propriétaire	<p>Saisissez la valeur requise (nom de la tâche, nom de la machine, nom du propriétaire, etc.) dans le champ sous l'en-tête de la colonne respective.</p> <p>Par conséquent, vous verrez que la liste des entrées de journal coïncide complètement ou partiellement avec la valeur saisie.</p>
Classez les entrées de journal par date et heure	Cliquez sur l'en-tête de la colonne pour classer les entrées de journal en ordre ascendant. Cliquez dessus à nouveau pour classer les entrées de journal en ordre descendant.

Configuration du tableau de journal

Par défaut, le tableau possède sept colonnes qui sont affichées, les autres sont cachées. Si nécessaire, vous pouvez cacher les colonnes affichées et afficher celles qui sont cachées.

pour afficher ou masquer les colonnes

1. Cliquez avec le bouton droit de votre souris sur l'en-tête de n'importe quelle colonne pour ouvrir le menu contextuel. Les éléments du menu qui ne sont pas cochés correspondent aux en-têtes de colonnes présentées dans le tableau.
2. Cliquez sur les éléments que vous voulez voir affichés/masqués.

Détails des entrées de journal

Affiche les informations détaillées concernant l'entrée de journal que vous avez sélectionné et vous permet de copier les détails sur le presse-papiers.

Pour copier les détails, cliquez sur le bouton **Copier sur le presse-papiers**.

Champs de données des entrées de journal

Une entrée de journal local contient les champs de données suivants :

- **Type** - type d'événement (Erreur ; Avertissement ; Informations)
- **Date** - date et heure de l'occurrence d'un événement
- **Plan de sauvegarde** - le plan de sauvegarde auquel l'événement est lié (le cas échéant)
- **Tâche** - la tâche à laquelle l'événement est lié (le cas échéant)
- **Code** - le code du programme de l'événement. Chaque type d'événement dans le programme a son propre code. Un code est un nombre entier qui peut être utilisé par le service après-vente de Acronis pour résoudre un problème.
- **Module** - numéro du module de programme où l'événement s'est produit. C'est un nombre entier qui peut être utilisé par le service après-vente de Acronis pour résoudre un problème.
- **Propriétaire** - nom d'utilisateur du propriétaire du plan de sauvegarde (seulement sous un système d'exploitation)
- **Message** - un texte descriptif de l'événement.

Les détails des entrées de journal que vous copiez apparaîtront comme il suit :

```
-----Détails d'Entrée de Journal-----
--
Type :                               Informations
Date et heure :                       JJ.MM.AAAA HH:MM:SS
Plan de sauvegarde :                   Nom du plan de sauvegarde
Tâche :                                Nom de la tâche
Message :                              Description de l'opération
Code :                                 12(3x45678A)
Module :                               Nom du module
Propriétaire :                         Propriétaire du plan
-----
```

La présentation de la date et de l'heure varie en fonction de vos paramètres locaux.

6.2 Création d'un plan de sauvegarde

Avant de créer votre premier plan de sauvegarde (p. 195), veuillez vous familiariser avec les concepts de base (p. 17) utilisés dans Acronis Backup & Recovery 10.

Pour créer un plan de sauvegarde, effectuez les étapes suivantes.

Général

Nom du plan

[Facultatif] Saisir un nom unique pour le plan de sauvegarde. Un nom précis vous aide à identifier le plan parmi d'autres.

Informations d'identification du plan (p. 116)

[Facultatif] Le plan de sauvegarde sera exécuté au nom de l'utilisateur qui est en train de créer le plan. Vous pouvez changer les informations d'identification du compte utilisé pour le plan si nécessaire. Pour accéder à cette option, sélectionnez la case à cocher **Visualisation avancée**.

Commentaires

[Facultatif] Saisir une description du plan de sauvegarde. Pour accéder à cette option, sélectionnez la case à cocher **Visualisation avancée**.

Libellé

[Facultatif] Tapez un libellé texte pour la machine que vous allez sauvegarder. Le libellé peut être utilisé pour identifier la machine sous divers scénarios. Pour accéder à cette option, sélectionnez la case à cocher **Visualisation avancée**.

Que sauvegarder

Type source (p. 117)

Sélectionnez le type de données à sauvegarder. Le type de données dépend des agents installés sur la machine.

Éléments à sauvegarder (p. 117)

Indiquez les éléments de données à sauvegarder. La liste des éléments à sauvegarder dépend du type de données spécifié précédemment.

Informations d'identification d'accès (p. 119)

[Facultatif] Fournissez les informations d'identification pour les données sources si le compte utilisé pour le plan ne détient pas les permissions pour accéder aux données. Pour accéder à cette option, sélectionnez la case à cocher **Visualisation avancée**.

Exclusions (p. 119)

[Facultatif] Définir des exclusions pour certains types de fichiers spécifiques que vous ne souhaitez pas sauvegarder. Pour accéder à cette option, cochez la case **Visualisation avancée**.

Où sauvegarder

Archive (p. 120)

Indiquez le chemin d'accès à l'emplacement sur lequel l'archive de sauvegarde sera stockée, ainsi que le nom de l'archive. Il est conseillé que le nom de l'archive soit unique dans son emplacement. Le nom d'archive par défaut est Archive(N) où N est le numéro d'ordre dans l'emplacement que vous avez sélectionné.

Nommer les fichiers de sauvegarde en utilisant le nom de l'archive, tout comme Acronis True Image Echo, plutôt que d'utiliser des nom auto-générés

Non disponible lors de la sauvegarde vers une bande magnétique ou vers Acronis Secure Zone.

[Facultatif] Activez cette case si vous souhaitez utiliser l'attribution de nom de fichier simplifiée pour les sauvegardes de l'archive.

Informations d'identification d'accès (p. 127)

[Facultatif] Fournissez les informations d'identification pour l'emplacement si le compte utilisé pour le plan ne détient pas les permissions pour accéder à l'emplacement. Pour accéder à cette option, sélectionnez la case à cocher **Visualisation avancée**.

commentaires sur la sauvegarde

[Facultatif] Entrez des commentaires relatifs à cette archive. Pour accéder à cette option, cochez la case **Visualisation avancée**.

Comment sauvegarder ?

Modèle de sauvegarde (p. 127)

Spécifiez quand et à quelle fréquence sauvegarder vos données ; définissez combien de temps vous voulez garder les archives de sauvegardes créées dans l'emplacement sélectionné ; configurez la planification de la procédure de nettoyage d'archives. Utilisez des modèles de sauvegarde optimisés bien connus, tels que les modèles Grand-père-Père-Fils et

Tour de Hanoï ; créez un modèle de sauvegarde personnalisé, ou sauvegardez les données une seule fois.

Validation de l'archive

Quand valider (p. 138)

[Facultatif] Définissez quand et à quelle fréquence effectuer une validation et s'il faut valider l'archive complète ou la dernière sauvegarde de l'archive.

Options de sauvegarde

Paramètres

[Facultatif] Configurez les paramètres d'une opération de sauvegarde, tels que les commandes pré/post sauvegarde, la bande passante maximum du réseau allouée pour le flux de sauvegarde ou le niveau de compression de l'archive de sauvegarde. Si vous ne faites aucune personnalisation, les valeurs par défaut (p. 48) seront utilisées.

Après que n'importe quel paramètre par défaut soit modifié, une nouvelle ligne affichant la nouvelle valeur apparaît. L'état des paramètres change de **Défaut** à **Personnalisé**. Si vous modifiez les paramètres de nouveau, la ligne affichera une nouvelle valeur sauf si la nouvelle valeur est la valeur par défaut. Lorsque la valeur par défaut est définie, la ligne disparaît de façon à ce que vous ne voyiez que les paramètres qui diffèrent des valeurs par défaut dans cette section de la page **Créer un plan de sauvegarde**.

Pour réinitialiser tous les paramètres aux valeurs par défaut, cliquez sur **Réinitialiser aux valeurs par défaut**.

Une fois que toutes les étapes requises ont été exécutées, cliquez sur **OK** pour créer un plan de sauvegarde.

Après cela, il se peut que vous soyez invité à saisir le mot de passe (p. 116).

Le plan que vous avez créé sera accessible pour vérification et gestion dans la vue **plans et tâches de sauvegarde** (p. 99).

6.2.1 Pourquoi le programme demande-t-il le mot de passe ?

Une tâche planifiée ou différée doit être exécutée sans tenir compte des utilisateurs connectés. Au cas où vous n'auriez pas explicitement spécifié les informations d'identification, sous lesquelles les tâches seront exécutées, le programme propose d'utiliser votre compte. Saisissez votre mot de passe, spécifiez un autre compte ou modifiez le démarrage planifié en un démarrage manuel.

6.2.2 Informations d'identification de plan de sauvegarde

Fournissez les informations d'identification pour le compte sous lequel les tâches du plan seront exécutées.

Pour spécifier les informations d'identification

1. Sélectionnez l'une des options suivantes :

- **Exécuter sous le compte de l'utilisateur actuel**

Les tâches seront exécutées sous les informations d'identification avec lesquelles l'utilisateur qui démarre la tâche est connecté. Si l'une des tâches doit être exécutée lorsqu'elle est planifiée pour exécution, vous serez invité à saisir le mot de passe de l'utilisateur actuel avant de compléter la création du plan.

- **Utilisez les informations d'identification suivantes**

Les tâches seront toujours exécutées sous les informations d'identification que vous spécifiez, qu'elles soient démarrées manuellement ou exécutées en fonction d'une planification.

Spécifiez :

- **Nom d'utilisateur.** Lors de la saisie de nom d'un compte utilisateur Active Directory, assurez-vous de spécifier le nom du domaine (DOMAINE\Nom d'utilisateur ou Nomd'utilisateur@domaine)
- **Mot de Passe.** Le mot de passe pour le compte.

2. Cliquez sur **OK**.

Pour en savoir plus sur les opérations disponibles en fonction des droits d'utilisateur, consultez la section Droits d'utilisateur sur une machine gérée (p. 23).

6.2.3 Type source

Sélectionnez le type de données que vous voulez sauvegarder sur la machine gérée. La liste des types de données disponibles sur les agents en cours d'exécution sur la machine :

Fichiers

Disponible si l'Agent Acronis Backup & Recovery 10 pour Windows (ou pour Linux) est installé.

Sélectionnez cette option pour sauvegarder des fichiers ou dossiers spécifiques.

S'il n'est pas impératif de restaurer votre système d'exploitation avec tous ses paramètres et ses applications, mais si vous prévoyez de sauvegarder seulement certaines données (le projet sur lequel vous travaillez, par exemple), sélectionnez le fichier de sauvegarde. Ceci réduira la taille de l'archive, économisant ainsi le l'espace de stockage.

Disques/volumes

Disponible si l'Agent Acronis Backup & Recovery 10 pour Windows (ou pour Linux) est installé.

Sélectionnez cette option pour sauvegarder des disque et/ou des volumes. Pour être en mesure de sauvegarder des disques ou des volumes, vous devez posséder les privilèges d'opérateur de Sauvegarde ou Administrateur.

Sauvegarder des disques et des volumes vous permet de restaurer le système entier en cas d'endommagement sévère des données ou d'échec de matériel. La procédure de sauvegarde est plus rapide que de copier les fichiers, et peut sensiblement accélérer le processus de sauvegarde si de larges quantités de données doivent être sauvegardées.

Remarque pour les utilisateurs Linux : Nous recommandons de démonter tous les volumes qui contiennent des systèmes de fichiers non journalisés—tel que le système de fichiers ext2—avant de les sauvegarder. Sinon, ces volumes peuvent contenir des fichiers corrompus lors de la récupération ; la récupération de ces volumes avec redimensionnement peut échouer.

6.2.4 Éléments à sauvegarder

Les éléments à sauvegarder dépendent du type de source (p. 117) sélectionné précédemment.

Sélection de disques et volumes

Pour spécifier les disques/volumes à sauvegarder

1. Activez les cases des disques et/ou volumes à sauvegarder. Vous pouvez sélectionner un ensemble aléatoire de disques et de volumes.

Si votre système d'exploitation et son chargeur se trouvent sur des volumes différents, incluez toujours les deux volumes dans la sauvegarde. Les volumes devront également être restaurés ensemble ; sinon, le système d'exploitation risque fortement de ne pas démarrer.

Dans Linux, les volumes logiques et les périphériques MD sont affichés sous **Dynamique et GPT**. Pour plus d'informations relatives à la sauvegarde de ces volumes et périphériques, voir « Sauvegarde des volumes LVM et périphériques MD (Linux) (p. 35) ».

2. [Facultatif] Pour créer une copie exacte d'un disque ou d'un volume sur un niveau physique, activez la case **Sauvegarder secteur par secteur**. La sauvegarde obtenue sera de la même taille que le disque en cours de sauvegarde (si l'option **Niveau de compression** est définie sur **Aucune**). Utilisez la sauvegarde secteur par secteur pour sauvegarder les lecteurs ayant des systèmes de fichiers non reconnus ou non pris en charge ainsi que d'autres formats de données propriétaires.
3. Cliquez sur **OK**.

Que stocke une sauvegarde de disque ou de volume ?

Pour les systèmes de fichiers supportés, ayant l'option secteur par secteur désactivée, une sauvegarde de disque ou de volume ne stocke que les secteurs contenant des données. Cela réduit la taille de la sauvegarde et accélère les opérations de sauvegarde et de restauration.

Windows

Le fichier d'échange (pagefile.sys) et le fichier qui conserve le contenu de la RAM lorsque la machine entre en hibernation (hiberfil.sys) ne sont pas sauvegardés. Après la restauration, les fichiers seront re-crésés dans leur emplacement approprié avec une taille zéro.

Une sauvegarde de volume stocke tous les autres fichiers et dossiers du volume sélectionné indépendamment de leurs attributs (incluant les fichiers cachés et système), le secteur d'amorce maître, la table d'allocation de fichiers (FAT) si elle existe, la piste racine et zéro du disque dur avec la zone d'amorce maître (MBR). Le code d'amorce des volumes GPT n'est pas sauvegardé.

Une sauvegarde de disque stocke tous les volumes du disque sélectionné (incluant les volumes cachés tels que les partitions de maintenance du fabricant) et la piste zéro avec la zone d'amorce maître.

Linux

Une sauvegarde de volumes stocke tous les fichiers et les dossiers du volume sélectionné indépendamment de leurs attributs, de sa zone d'amorce maître, et du système de fichiers du superbloc.

Une sauvegarde de disque stocke tous les volumes des disques ainsi que la piste zéro avec la zone d'amorce maître.

Sélection de fichiers et dossiers

Pour sélectionner des fichiers et/ou des dossiers à sauvegarder

1. Étendez les éléments de l'arborescence des dossiers locaux pour visualiser ses dossiers et fichiers imbriqués.
2. Sélectionnez un élément en cochant la case correspondante dans l'arborescence. Cocher la case d'un dossier signifie que tout son contenu (fichiers et dossiers) sera sauvegardé. C'est également le cas pour les nouveaux fichiers qui apparaîtront dans ce dossier dans le futur.

Une sauvegarde basée sur des fichiers n'est pas suffisante pour restaurer le système d'exploitation. Pour restaurer votre système d'exploitation, vous devez effectuer une sauvegarde de disque.

Utilisez la tableau dans la partie droite de la fenêtre pour parcourir et sélectionner les éléments imbriqués. Cocher la case à côté de l'en-tête de la colonne **Nom** sélectionne automatiquement tous les éléments du tableau. Décocher cette case désélectionne automatiquement tous les éléments.

3. Cliquez sur **OK**.

6.2.5 Accéder aux informations d'identification de la source

Spécifiez les informations d'identification requises pour accéder aux données que vous allez sauvegarder.

Pour spécifier les informations d'identification

1. Sélectionnez l'une des options suivantes :

- **Utiliser les informations d'identification du plan**

Le programme accède aux données source en utilisant les informations d'identification du compte du plan de sauvegarde spécifié dans la section Général.

- **Utiliser les informations d'identification suivantes :**

Le programme accède aux données sources en utilisant les informations d'identification que vous spécifiez. Utiliser cette option si le compte du plan ne possède pas les droits d'accès aux données.

Spécifiez :

- **Nom d'utilisateur.** Lors de la saisie de nom d'un compte utilisateur Active Directory, assurez-vous de spécifier le nom du domaine (DOMAINE\Nom d'utilisateur ou Nomd'utilisateur@domaine).
- **Mot de passe.** Le mot de passe pour le compte.

2. Cliquez sur **OK**.

6.2.6 Exclusions

Définissez des exclusions pour les types de fichiers spécifiques que vous ne voulez pas sauvegarder. Par exemple, il se peut que vous vouliez qu'aucune base de données, de fichiers et dossier cachés ou système, ainsi que certaines extensions spécifiques, ne soient stockées dans l'archive.

Pour spécifier les fichiers et dossiers qui seront exclus :

Définissez l'un des paramètres suivants :

- **Exclure tous les fichiers et dossiers cachés**

Cette option est effective uniquement pour les systèmes de fichiers qui sont pris en charge par Windows. Activez cette case pour ignorer les fichiers et dossiers possédant l'attribut **Caché**. Si un dossier est **caché**, tout son contenu — y compris les fichiers qui ne sont pas **cachés** — sera exclu.

- **Exclure tous les fichiers et dossiers système**

Cette option est effective uniquement pour les systèmes de fichiers qui sont pris en charge par Windows. Activez cette case pour ignorer les fichiers et dossiers possédant l'attribut **Système**. Si un dossier est libellé **Système**, tout son contenu — y compris les fichiers qui ne sont pas libellés **Système** — sera exclu.

Vous pouvez afficher les attributs de fichier ou dossier dans les propriétés du fichier/dossier ou en utilisant la commande **attrib**. Pour plus d'informations, consultez l'Aide et Centre de Support dans Windows.

▪ **Exclure les fichiers répondant aux critères suivants :**

Activez cette case pour ignorer les fichiers et dossiers dont le nom correspond à l'un des critères — appelés masques de fichiers — dans la liste ; utilisez les boutons **Ajouter**, **Modifier**, **Supprimer** et **Tout Supprimer** pour créer la liste de masques de fichiers.

Vous pouvez utiliser un ou plusieurs caractères de remplacement * et ? dans un masque de fichier :

L'astérisque (*) remplace de zéro à plusieurs caractères dans un nom de fichier ; par exemple, le masque de fichier Doc*.txt exclut les fichiers tels que Doc.txt et Document.txt.

Le point d'interrogation (?) remplace un seul caractère dans un nom de fichier ; par exemple, le masque de fichier Doc?.txt exclut les fichiers tels que Doc1.txt et Docs.txt — mais pas les fichiers Doc.txt ni Doc11.txt.

Pour exclure un dossier indiqué par un chemin contenant la lettre du lecteur, ajoutez une barre oblique inverse (\) au nom du dossier dans le critère ; par exemple : C:\Finance\

Exemples d'exclusion

Critère	Exemple	Description
Windows et Linux		
Par nom	F.log	Exclut tous les fichiers nommés « F.log »
	F	Exclut tous les dossiers nommés « F »
Par masque (*)	*.log	Exclut les fichiers avec l'extension .log
	F*	Exclut tous les fichiers et dossiers dont les noms débutent par « F » (tels que les dossiers F, F1 et les fichiers F.log, F1.log)
Par masque (?)	F???.log	Exclut tous les fichiers dont le nom est composé de quatre symboles et commence par « F ».
Windows		
Par chemin de fichier	C:\Finance\F.log	Exclut le fichier nommé « F.log » situé dans le dossier C:\Finance
Par chemin de dossier	C:\Finance\F\	Exclut le dossier C:\Finance\F (assurez-vous d'indiquer le chemin complet débutant par la lettre de disque)
Linux		
Par chemin de fichier	/home/user/Finance/F.log	Exclut le fichier nommé « F.log » situé dans le dossier /home/user/Finance
Par chemin de dossier	/home/user/Finance/	Exclut le dossier /home/user/Finance

6.2.7 Archive

Spécifiez où l'archive sera stockée ainsi que son nom.

1. Sélection de la destination

Saisissez le chemin d'accès complet à la destination dans le champ **Chemin d'accès**, ou sélectionnez la destination désirée dans l'arborescence de dossiers.

- Pour sauvegarder des données vers Acronis Online Backup Storage, cliquez sur **Se connecter** et spécifiez les informations d'identification pour se connecter au stockage en ligne. Puis, développez le groupe **Stockage de sauvegarde en ligne** et sélectionnez le compte.

Avant de sauvegarder sur le stockage en ligne, vous devez acheter un abonnement pour le service de sauvegarde en ligne et activer l'abonnement sur la ou les machines que vous voulez sauvegarder. La sauvegarde en ligne n'est pas disponible sous Linux et pendant l'utilisation d'un support de démarrage.

Acronis Backup & Recovery Online peut ne pas être disponible dans votre région. Pour plus d'informations, cliquez ici : <http://www.acronis.fr/my/backup-recovery-online/>.

- Pour sauvegarder des données sur un emplacement de stockage centralisé, étendez le groupe **Centralisé** et cliquez sur l'emplacement de stockage.
- Pour sauvegarder des données sur un emplacement de stockage personnel, étendez le groupe **Personnel** et cliquez sur l'emplacement de stockage.
- Pour sauvegarder des données sur un dossier local sur la machine, étendez le groupe **Dossiers locaux** et cliquez sur le dossier requis.
- Pour sauvegarder des données sur un partage réseau, étendez le groupe **Dossiers réseau**, sélectionnez la machine en réseau requise puis cliquez sur le dossier partagé. Si le partage réseau nécessite des informations d'identification, le programme vous les demandera.

Remarque pour les utilisateurs Linux : Pour spécifier un partage réseau CIFS (Common Internet File System) monté sur un emplacement tel que `/mnt/share`, sélectionnez ce point de montage au lieu du partage réseau lui-même.

- Pour sauvegarder des données vers un serveur **FTP** ou **SFTP**, saisissez le nom ou l'adresse du serveur dans le champ du **Chemin d'accès** de cette façon :

ftp://serveur_ftp:numéro_de_port ou **sftp://serveur_sftp:numéro_de_port**

Si le numéro de port n'est pas spécifié, le port 21 est utilisé pour FTP et le port 22 est utilisé pour SFTP.

Après avoir saisi ces informations d'identification d'accès, les dossiers sur le serveur sont disponibles. Cliquez sur le dossier requis sur le serveur.

Vous pouvez accéder au serveur en tant qu'utilisateur anonyme si le serveur permet cet accès. Pour ce faire, cliquez sur **Utiliser l'accès anonyme** au lieu de saisir les informations d'identification.

Telles qu'elles apparaissent à partir des spécifications FTP originales, les informations d'identification requises pour accéder aux serveurs FTP sont transmises à travers un réseau en tant que texte simple. Cela signifie que le nom d'utilisateur et mot de passe peuvent être interceptés par une oreille indiscreète utilisant un renifleur de paquets (packet sniffer).

- Pour sauvegarder des données sur un périphérique de bandes connecté localement, étendez le groupe **Périphériques de bandes**, et cliquez ensuite sur le périphérique requis.

2. Utilisation des tableaux d'archivage

Pour vous assister dans le choix de la meilleure destination, le tableau affiche les noms des archives contenues dans chaque emplacement que vous sélectionnez. Pendant que vous passez en revue le contenu de l'emplacement, des archives peuvent y être ajoutées, supprimées ou modifiées par un autre utilisateur ou par le programme lui-même en fonction des opérations planifiées. Utilisez le bouton **Rafraîchir** pour rafraîchir la liste des archives.

3. Nommer la nouvelle archive

Une fois la destination de l'archive sélectionnée, le programme génère un nom pour la nouvelle archive et l'affiche dans le champ **Nom**. Le nom ressemble généralement à Archive(1). Le nom généré est unique au sein de l'emplacement sélectionné. Si vous êtes satisfait avec le nom généré automatiquement, cliquez sur **OK**. Sinon saisissez un autre nom unique et cliquez sur **OK**.

Sauvegarder sur une archive existante

Vous pouvez configurer le plan de sauvegarde de façon à sauvegarder sur une archive existante. Pour ce faire, sélectionnez l'archive dans le tableau des archives ou saisissez le nom de l'archive dans le champ **Nom**. Si l'archive est protégée par un mot de passe, le programme le demandera dans la fenêtre apparaissant.

En sélectionnant l'archive existante, vous empiétez dans la zone d'un autre plan de sauvegarde utilisant l'archive. Ceci n'est pas un problème si l'autre plan est mis en pause, mais en général vous devriez suivre la règle : " un plan de sauvegarde - une archive ". Faire le contraire n'empêchera pas le programme de fonctionner mais ce n'est pas pratique ni efficace sauf dans des cas spécifiques.

Pourquoi plusieurs plans ne devraient pas être sauvegardés sur la même archive

1. Sauvegarder plusieurs sources sur la même archive rend l'utilisation de l'archive difficile au niveau de la convivialité. Lorsqu'il s'agit d'une restauration, chaque seconde compte, mais vous pouvez être perdu dans le contenu de l'archive.

Les plans de sauvegarde pouvant fonctionner avec la même archive devraient sauvegarder les mêmes éléments de données (par exemple, les deux plans sauvegardent le volume C.)

2. L'application de plusieurs règles de rétention sur une archive rend le contenu de l'archive quelque peu imprévisible. Étant donné que les règles seront appliquées sur l'archive entière, les sauvegardes appartenant à un plan de sauvegarde peuvent facilement être supprimées avec les sauvegardes appartenant à d'autres plans. Vous devriez surtout ne pas vous attendre au comportement classique des modèles de sauvegarde GFS et Tour de Hanoi.

Normalement, chaque plan de sauvegarde complexe devrait sauvegarder sur sa propre archive.

6.2.8 Dénomination simplifiée des fichiers de sauvegarde

Si vous activez la case **Nommer les fichiers de sauvegarde en utilisant le nom de l'archive...** :

- Le nom de fichier de la première sauvegarde (complète) dans l'archive sera composé du nom de l'archive ; par exemple : **MyData.tib**. Les noms de fichiers des sauvegardes subséquentes (incrémentielles ou différentielles) posséderont un index ; par exemple : **MyData2.tib**, **MyData3.tib**, et ainsi de suite.

Ce modèle d'affectation de noms simple vous permet de créer une image portable d'une machine sur un support détachable ou de déplacer les sauvegardes vers un emplacement différent en utilisant un script.

- Avant de créer une nouvelle sauvegarde complète, le logiciel supprimera l'archive en entier et en commencera une nouvelle.

Ce comportement est utile lorsque vous faites la rotation des disques durs USB et souhaitez que chaque disque conserve une sauvegarde complète unique (p. 124) ou toutes les sauvegardes créées pendant une semaine (p. 125). Cependant vous pouvez vous retrouver sans sauvegarde si une sauvegarde complète vers votre disque unique échoue.

Ce comportement peut être annulé en ajoutant la variable [Date] (p. 126) au nom de l'archive.

Si vous *n'activez pas* la case **Nommer les fichiers de sauvegarde en utilisant le nom de l'archive...** :

- Chaque sauvegarde possédera un nom de fichier unique comprenant l'horodatage exact et le type de sauvegarde ; par exemple : **MyData_2010_03_26_17_01_38_960D.tib**. Cette attribution de noms standard permet une plus grande étendue de destinations de sauvegarde et de modèles de sauvegarde.

Restrictions

Lorsque vous utilisez l'attribution de nom de fichier simplifiée, les fonctionnalités suivantes ne sont pas disponibles :

- Configuration de sauvegardes complètes, incrémentielles et différentielles dans un plan de sauvegarde unique. Vous devez créer des plans de sauvegarde séparés pour chaque type de sauvegarde
- Sauvegarder vers un emplacement de stockage géré, une bande magnétique, Acronis Secure Zone ou Acronis Online Backup Storage
- Configuration de règles de rétention
- Configuration d'une conversion régulière de sauvegardes en une machine virtuelle
- Utilisation de chiffres à la fin d'un nom d'archive

Conseil. Les systèmes de fichiers FAT16, FAT32 et NTFS n'autorisent pas les caractères suivants dans un nom de fichier : barre oblique inverse (\), barre oblique (/), deux-points (:), astérisque (*), point d'interrogation (?), guillemet ("), signe inférieur à (<), signe supérieur à (>), et barre verticale (|).

Exemples d'utilisation

Cette section fournit des exemples illustrant comment vous pouvez utiliser l'attribution de nom de fichier simplifiée.

Exemple 1. Sauvegarde quotidienne remplaçant l'ancienne

Considérez le scénario suivant :

- Vous voulez exécuter une sauvegarde complète quotidienne de votre machine.
- Vous voulez stocker la sauvegarde localement dans le fichier **MyMachine.tib**.
- Vous voulez que chaque nouvelle sauvegarde remplace l'ancienne.

Pour ce scénario, créez un plan de sauvegarde avec une planification quotidienne. Lors de la création du plan de sauvegarde, indiquez **MyMachine** comme nom de l'archive, activez la case **Nommer les fichiers de sauvegarde en utilisant le nom de l'archive...** et sélectionnez le type de sauvegarde **Complète**.

Résultat. L'archive est constituée d'un seul fichier : MyMachine.tib. Ce fichier est supprimé avant de créer une nouvelle sauvegarde.

Exemple 2. Sauvegardes complètes quotidiennes avec horodatage.

Considérez le scénario suivant :

- Vous voulez exécuter une sauvegarde complète quotidienne de votre machine.
- Vous voulez déplacer des sauvegardes plus anciennes vers un emplacement distant en utilisant un script.

Pour ce scénario, créez un plan de sauvegarde avec une planification quotidienne. Lors de la création du plan de sauvegarde, indiquez **MyMachine-[DATE]** comme nom de l'archive, activez la case

Nommer les fichiers de sauvegarde en utilisant le nom de l'archive... et sélectionnez le type de sauvegarde **Complète**.

Résultat :

- Les sauvegardes du 1 janvier 2011, 2 janvier 2011, et ainsi de suite, sont stockées respectivement comme MyMachine-1.1.2011.tib, MyMachine-1.2.2011.tib, et ainsi de suite.
- Votre script peut déplacer des anciennes sauvegardes selon leurs horodatages.

Voir également « La variable [DATE] » (p. 126).

Exemple 3. Sauvegardes à toutes les heures dans une même journée

Considérez le scénario suivant :

- Vous voulez exécuter des sauvegardes des fichiers critiques de votre serveur toutes les heures, tous les jours.
- Vous voulez avoir une première sauvegarde complète à minuit, et exécuter des sauvegardes différentielles subséquentes à 01:00, 02:00, ainsi de suite.
- Vous voulez conserver les sauvegardes anciennes dans l'archive.

Pour ce scénario, créez un plan de sauvegarde avec une planification quotidienne. Lors de la création du plan de sauvegarde, spécifiez **ServerFiles([Date])** comme nom de l'archive, activez la case **Nommer les fichiers de sauvegarde en utilisant le nom de l'archive...**, spécifiez le type de sauvegarde **Différentielle** et planifiez les sauvegardes pour qu'elles s'exécutent toutes les heures à partir de minuit.

Résultat :

- Les 24 sauvegardes du 1 janvier 2011 seront stockées comme ServerFiles(1.1.2011).tib, ServerFiles(1.1.2011)2.tib, et ainsi de suite jusqu'à ServerFiles(1.1.2011)24.tib.
- Le jour suivant, les sauvegardes débuteront par la sauvegarde complète ServerFiles(1.2.2011).tib.

Voir également « La variable [DATE] » (p. 126).

Exemple 4. Sauvegardes complètes quotidiennes avec échange de lecteurs

Considérez le scénario suivant :

- Vous voulez exécuter des sauvegardes quotidiennes complètes de votre machine vers le fichier **MyMachine.tib** sur un lecteur de disque dur externe.
- Vous possédez deux de ces lecteurs. Ni l'un ni l'autre n'a été attribué la lettre de lecteur **D** lorsqu'ils sont attachés à la machine.
- Vous voulez échanger les lecteurs avant chaque sauvegarde, de façon à ce qu'un lecteur contienne la sauvegarde d'aujourd'hui et l'autre la sauvegarde d'hier.
- Vous voulez que chaque nouvelle sauvegarde remplace la sauvegarde sur le lecteur actuellement attaché.

Pour ce scénario, créez un plan de sauvegarde avec une planification quotidienne. Lors de la création du plan de sauvegarde, indiquez **MyMachine** comme nom de l'archive et **D:** comme emplacement de l'archive, activez la case **Nommer les fichiers de sauvegarde en utilisant le nom de l'archive...** et sélectionnez le type de sauvegarde **Complète**.

Résultat. Chaque disque dur contient une sauvegarde complète. Pendant qu'un lecteur est attaché à la machine, vous pouvez conserver l'autre dans un autre lieu pour une protection supplémentaire des données.

Exemple 5. Sauvegardes quotidiennes avec échange hebdomadaire des lecteurs

Considérez le scénario suivant :

- Vous voulez exécuter des sauvegardes quotidiennes de votre machine : une sauvegarde complète chaque lundi et des sauvegardes incrémentielles du mardi au dimanche.
- Vous voulez sauvegarder vers l'archive **MyMachine** sur un disque dur externe.
- Vous possédez deux de ces lecteurs. Ni l'un ni l'autre n'a été attribué la lettre de lecteur **D** dans le système d'exploitation lorsqu'ils sont attachés à la machine.
- Vous voulez échanger les lecteurs tous les lundi, de telle sorte qu'un lecteur contienne les sauvegardes de la semaine courante (lundi jusqu'à dimanche), et l'autre celles de la semaine précédente.

Dans ce scénario, vous devez créer deux plans de sauvegarde :

- a) Lors de la création du premier plan de sauvegarde, spécifiez **MyMachine** comme nom de l'archive et **D:** comme emplacement de l'archive, activez la case **Nommer les fichiers de sauvegarde en utilisant le nom de l'archive...**, sélectionnez le type de sauvegarde **Complète** et planifiez les sauvegardes pour qu'elles s'exécutent toutes les semaines le lundi.
- b) Lors de la création du deuxième plan de sauvegarde, spécifiez les mêmes paramètres que ceux du premier plan, mais sélectionnez le type de sauvegarde **Incrémentielle** et planifiez les sauvegardes pour qu'elles s'exécutent chaque semaine du mardi au dimanche.

Résultat :

- Avant la création de la sauvegarde du lundi (selon le premier plan de sauvegarde), toutes les sauvegardes seront supprimées du lecteur actuel.
- Pendant qu'un lecteur est attaché à la machine, vous pouvez conserver l'autre dans un autre lieu pour une protection supplémentaire des données.

Exemple 6. Sauvegardes durant les heures de travail

Considérez le scénario suivant :

- Vous voulez sauvegarder les fichiers critiques de votre serveur chaque jour.
- Vous voulez que la première sauvegarde de chaque jour soit complète et s'exécute à 01:00.
- Vous voulez que les sauvegardes effectuées durant les heures de travail soient différentielles et s'exécutent toutes les heures de 08:00 jusqu'à 17:00.
- Vous voulez inclure une date de création dans le nom de chaque fichier de sauvegarde.

Dans ce scénario, vous devez créer deux plans de sauvegarde :

- a) Lors de la création du premier plan de sauvegarde, spécifiez **ServerFiles([DATE])** comme nom de l'archive, activez la case **Nommer les fichiers de sauvegarde en utilisant le nom de l'archive...**, spécifiez le type de sauvegarde **Complète** et planifiez les sauvegardes pour qu'elles s'exécutent tous les jours à 01:00:00 AM.
- b) Lors de la création du second plan de sauvegarde, spécifiez les mêmes paramètres que dans le plan de sauvegarde, mais sélectionnez le type de sauvegarde **Différentielle** et planifiez les sauvegardes de cette façon :

- **Exécuter la tâche : Quotidienne**
- **Toutes les : 1 Heure(s)**
- **À partir de : 08:00:00**
- **Jusqu'à : 17:01:00**

Résultat :

- La sauvegarde complète du 31 janvier 2011 sera enregistrée comme ServerFiles(1.31.2011).tib.
- Les 10 sauvegardes différentielles du 31 janvier 2011 seront stockées comme ServerFiles(1.31.2011)2.tib, ServerFiles(1.31.2011)3.tib, et ainsi de suite jusqu'à ServerFiles(1.31.2011)11.tib.
- Le jour suivant, le 1er février, les sauvegardes débuteront par la sauvegarde complète ServerFiles(2.1.2011).tib. Les sauvegardes différentielles débuteront par ServerFiles(2.1.2011)2.tib.

Voir également « La variable [DATE] » (p. 126).

La variable [DATE]

Si vous spécifiez la variable **[DATE]** dans le nom de l'archive, le nom de fichier de chaque sauvegarde inclura la date de création de cette sauvegarde.

Quand cette variable est utilisée, la première sauvegarde d'une nouvelle journée sera une sauvegarde complète. Avant de créer la prochaine sauvegarde complète, le logiciel supprime toutes les sauvegardes effectuées plus tôt dans la journée. Les sauvegardes effectuées avant cette journée sont conservées. Cela signifie que vous pouvez stocker plusieurs sauvegardes complètes avec ou sans sauvegardes incrémentielles, mais pas plus d'une sauvegarde complète par jour. Vous pouvez trier les sauvegardes par date, copier, déplacer, supprimer les sauvegardes manuellement ou en utilisant un script.

Le format de la date est *m.j.aaaa*. Par exemple, 1.31.2011 si la date est le 31 janvier 2011. (Notez l'absence des zéros non significatifs.)

Vous pouvez placer cette variable n'importe où dans le nom de l'archive. Vous pouvez utiliser des lettres minuscules et majuscules dans cette variable.

Exemples

Premier exemple Supposons que vous exécutez des sauvegardes incrémentielles deux fois par jour (à minuit et à midi) pour deux jours, débutant le 31 janvier 2011. Si le nom de l'archive est **MyArchive-[DATE]-**, voici la liste des fichiers de sauvegarde après la deuxième journée :

- MyArchive-1.31.2011-.tib** (complète, créée le 31 janvier à minuit)
- MyArchive-1.31.2011-2.tib** (incrémentielle, créée le 31 janvier à midi)
- MyArchive-2.1.2011-.tib** (complète, créée le 1er février à minuit)
- MyArchive-2.1.2011-2.tib** (incrémentielle, créée le 1er février à midi)

Second exemple Supposons que vous exécutez des sauvegardes complètes en utilisant les mêmes planification et nom d'archive que dans l'exemple précédent. Alors, la liste des fichiers de sauvegarde après la deuxième journée est la suivante :

- MyArchive-1.31.2011-.tib** (complète, créée le 31 janvier à midi)
- MyArchive-2.1.2011-.tib** (complète, créée le 1er février à midi)

Cela est dû au fait que les sauvegardes complètes créées à minuit ont été remplacées par des nouvelles sauvegardes complètes effectuées la même journée.

Fractionnement des archives et attribution de nom simplifié.

Lorsqu'une sauvegarde est fractionnée selon les paramètres du fractionnement d'archive (p. 61), la même indexation est utilisée pour nommer les parties de la sauvegarde. Le nom de fichier de la sauvegarde suivante possèdera l'index disponible suivant.

Par exemple, supposez que la première sauvegarde de l'archive **MyData** ait été fractionnée en deux parties. Alors, les noms de fichiers de cette sauvegarde sont **MyData1.tib** et **MyData2.tib**. La deuxième sauvegarde (en supposant qu'elle n'est pas fractionnée) sera nommée **MyData3.tib**.

6.2.9 Informations d'identification pour l'emplacement de l'archive

Spécifiez les informations d'identification requises pour accéder à l'emplacement sur lequel l'archive de sauvegarde sera stockée. L'utilisateur dont le nom est spécifié sera considéré comme le propriétaire de l'archive.

Pour spécifier les informations d'identification

1. Sélectionnez l'une des options suivantes :

- **Utiliser les informations d'identification du plan**

Le programme accède aux données source en utilisant les informations d'identification du compte du plan de sauvegarde spécifié dans la section Général.

- **Utiliser les informations d'identification suivantes :**

Le programme accède aux données sources en utilisant les informations d'identification que vous spécifiez. Utilisez cette option si le compte du plan ne possède pas les droits d'accès à l'emplacement. Il se peut que vous ayez à fournir des informations d'identification spéciales pour un réseau partagé ou un emplacement de nœud de stockage.

Spécifiez :

- **Nom d'utilisateur.** Lors de la saisie de nom d'un compte utilisateur Active Directory, assurez-vous de spécifier le nom du domaine (`DOMAINE\Nom d'utilisateur` ou `Nomd'utilisateur@domaine`).

- **Mot de passe.** Le mot de passe pour le compte.

2. Cliquez sur **OK**.

Avvertissement : *Telles qu'elles apparaissent à partir des spécifications FTP originales, les informations d'identification requises pour accéder aux serveurs FTP sont transmises à travers un réseau en tant que texte simple. Cela signifie que le nom d'utilisateur et mot de passe peuvent être interceptés par une oreille indiscrete utilisant un renifleur de paquets (packet sniffer).*

6.2.10 Modèles de sauvegarde

Choisissez l'un des modèles de sauvegarde disponible :

- **Sauvegarder maintenant** – pour créer une tâche de sauvegarde pour un démarrage manuel et l'exécution de la tâche immédiatement après sa création.
- **Sauvegarder ultérieurement** – pour créer une tâche de sauvegarde pour un démarrage manuel OU planifier une exécution unique de la tâche dans le futur.
- **Simple** – pour planifier quand et à quelle fréquence la sauvegarde de données doit être effectuée et spécifier les règles de rétention.

- **Grand-père-Père-Fils** – pour utiliser le modèle de sauvegarde Grand-père-Père-Fils. Ce modèle ne permet pas aux données d'être sauvegardées plus d'une fois par jour. Vous définissez les jours de la semaine au cours desquels la sauvegarde quotidienne sera exécutée et sélectionnez parmi ces jours, le jour de la sauvegarde hebdomadaire/mensuelle. Vous définissez ensuite les périodes de rétention pour les sauvegardes quotidiennes (appelées « fils »), hebdomadaires (appelées « Pères ») et mensuelles (appelées « grand-pères »). Les sauvegardes expirées seront supprimées automatiquement.
- **Tour de Hanoï** – Pour utiliser le modèle de sauvegarde Tour de Hanoï, où vous planifiez quand et à quelle fréquence sauvegarder (sessions) et sélectionnez le nombre de niveaux de sauvegardes (jusqu'à 16). Dans ce modèle, les données peuvent être sauvegardées plus d'une fois par jour. En configurant la planification de la sauvegarde et en sélectionnant les niveaux de sauvegarde, vous obtenez automatiquement la période de retour – le nombre de sessions garanties sur lesquelles vous pouvez revenir à tout moment. Le mécanisme de nettoyage automatique maintient la période de retour en supprimant les sauvegardes expirées et en gardant les sauvegardes les plus récentes sur chaque niveau.
- **Personnalisé** – pour créer un modèle personnalisé, sur lequel vous êtes libre de configurer une stratégie de sauvegarde dont votre entreprise pourrait le plus besoin : spécifiez les planifications multiples pour différents types de sauvegardes, ajoutez des conditions et spécifiez les règles de rétention
- **Sauvegarde initiale** - pour sauvegarder localement une sauvegarde complète dont l'emplacement de destination final est Acronis Online Backup Storage.

Modèle « sauvegarder maintenant »

Avec le modèle **Sauvegarder maintenant**, la sauvegarde sera effectuée immédiatement, juste après que vous aurez cliqué sur le bouton **OK** en bas de la page.

Dans le champ **Type de sauvegarde**, choisissez si vous voulez créer une sauvegarde complète, incrémentielle ou différentielle (p. 21).

Modèle « sauvegarder ultérieurement »

Avec le modèle « Sauvegarder ultérieurement », la sauvegarde ne sera effectuée qu'une seule fois, à la date et à l'heure que vous spécifiez.

Spécifiez les paramètres appropriés comme il suit

Type de sauvegarde	Sélectionnez le type de sauvegarde : complète, incrémentielle ou différentielle. S'il n'y a pas de sauvegarde complète dans l'archive, une sauvegarde complète sera créée sans tenir compte de votre sélection.
Date et heure	Spécifiez quand démarrer la sauvegarde.
La tâche débutera manuellement	Cochez cette case si vous n'avez pas besoin de planifier la tâche de sauvegarde et que vous souhaitez la démarrer manuellement plus tard.

Modèle simple

Avec le modèle de sauvegarde simple, vous n'avez qu'à planifier quand et à quelle fréquence sauvegarder les données et à définir les règles de rétention. La première fois une sauvegarde complète sera créée. Les sauvegardes suivantes seront incrémentielles.

Pour configurer le modèle de sauvegarde simple, spécifiez les paramètres appropriés comme il suit.

Sauvegarde	Définissez la planification de la sauvegarde - quand et à quelle fréquence sauvegarder les données. Pour en savoir plus sur la planification, consultez la section Planification (p. 86).
Règle de rétention	Avec le modèle simple, une seule règle de rétention (p. 32) est disponible. Définissez la période de rétention pour les sauvegardes.

Modèle de sauvegarde Grand-père - Père - Fils

En un coup d'œil

- Sauvegardes incrémentielles quotidiennes, différentielles hebdomadaires et complètes mensuelles
- Jour particulier pour les sauvegardes hebdomadaires et mensuelles
- Périodes de rétention personnalisées pour les sauvegardes de chaque type

Description

Supposons que nous voulons configurer un plan de sauvegarde qui produira régulièrement un série de sauvegardes quotidiennes (Q), hebdomadaires (H), et mensuelles (M). Voici un moyen naturel de faire ceci : le tableau suivant affiche une période échantillon de deux mois pour un tel plan.

	Lu	Ma	Me	Je	Ve	Sa	Di
1er Jan — 7 Jan	D	D	D	D	H	-	-
8 Jan — 14 Jan	D	D	D	D	H	-	-
15 Jan — 21 Jan	D	D	D	D	H	-	-
22 Jan — 28 Jan	D	D	D	D	M	-	-
29 Jan — 4 Fév	D	D	D	D	H	-	-
5 Fév — 11 Fév	D	D	D	D	H	-	-
12 Fév — 18 Fév	D	D	D	D	H	-	-
19 Fév — 25 Fév	D	D	D	D	M	-	-
26 Fév — 4 Mar	D	D	D	D	H	-	-

Les sauvegardes quotidiennes sont exécutées tous les jours ouvrés sauf le vendredi, qui est réservé aux sauvegardes hebdomadaires et mensuelles. Les sauvegardes mensuelles sont exécutées tous les quatre vendredis, et les sauvegardes hebdomadaires sont exécutées tous les autres vendredis.

- Les sauvegardes mensuelles (« Grand-père ») sont complètes ;
- Les sauvegardes hebdomadaires (« Père ») sont différentielles ;
- Les sauvegardes quotidiennes (« Fils ») sont incrémentielles.

Paramètres

Vous pouvez définir les paramètres suivants pour un modèle Grand-père-Père-Fils (GFS).

Démarrer la sauvegarde le :	Indique quand démarrer la sauvegarde. La valeur par défaut est 12:00.
Sauvegarder sur :	Indique les jours où une sauvegarde doit être exécutée. La valeur par défaut est Jours ouvrés.

Hebdomadaire/Mensuelle :	Indique quels jours sélectionnés dans le champ Sauvegarder le vous voulez réserver pour les sauvegardes hebdomadaires et mensuelles. Une sauvegarde mensuelle sera exécutée tous les quatre jours du jour sélectionné. La valeur par défaut est Vendredi.
Garder les sauvegardes :	<p>Indique combien de temps vous voulez que les sauvegardes soient stockées dans l'archive. Ceci peut être défini en heures, jours, semaines, mois ou années. Pour les sauvegardes mensuelles, vous pouvez également sélectionner Garder indéfiniment si vous voulez qu'elles soient enregistrées indéfiniment.</p> <p>Les valeurs par défaut pour chaque type de sauvegarde sont comme il suit.</p> <p>Quotidienne : 7 jours (minimum recommandé)</p> <p>Hebdomadaire : 4 semaines</p> <p>Mensuelle : Indéfinie</p> <p>La période de rétention pour les sauvegardes hebdomadaires doit dépasser celle des sauvegardes quotidiennes ; la période de rétention des sauvegardes mensuelles doit être plus grande que la période de rétention des sauvegardes hebdomadaires.</p> <p>Nous recommandons de définir une période de rétention d'au moins une semaine pour les sauvegardes quotidiennes.</p>

Une sauvegarde ne sera jamais supprimée jusqu'à ce que toutes les sauvegardes dépendant directement de celle-ci ne deviennent également disponibles pour suppression. C'est pourquoi il se peut qu'une sauvegarde hebdomadaire ou mensuelle reste dans l'archive quelques jours après sa date d'expiration attendue.

Si la planification débute avec une sauvegarde quotidienne ou hebdomadaire, une sauvegarde complète sera d'abord créée.

Exemples

Chaque jour de la semaine dernière, chaque semaine du mois dernier

Considérons un modèle de sauvegarde GFS (Grand-père-Père-Fils) que beaucoup trouveront utile.

- Sauvegarder les fichiers tous les jours même le week-end
- Être capable de restaurer les fichiers tels qu'ils étaient à n'importe quelle date au cours des sept jours précédents
- Avoir accès aux sauvegardes hebdomadaires du mois précédent
- Garder les sauvegardes mensuelles indéfiniment.

Les paramètres du modèle peuvent être définis comme il suit.

- Démarrer la sauvegarde le : **23:00**
- Sauvegarder sur : **Tous les jours**
- Hebdomadaire/mensuel : **Samedi** (par exemple)
- Conserver les sauvegardes :
 - Quotidienne : **Une semaine**

- Hebdomadaire : **Un mois**
- Mensuelle : **Indéfinie**

Par conséquent, une archive de sauvegardes quotidiennes, hebdomadaires et mensuelles sera créée. Les sauvegardes quotidiennes seront disponibles pour sept jours après leur création. Par exemple, une sauvegarde quotidienne effectuée le dimanche 1er janvier sera disponible jusqu'au dimanche suivant, le 8 janvier ; la première sauvegarde hebdomadaire, effectuée le samedi 7 janvier, sera stockée sur le système jusqu'au 7 février. Les sauvegardes mensuelles ne seront jamais supprimées.

Stockage limité

Si vous ne voulez pas réorganiser une grande quantité d'espace pour stocker une très grande archive, vous pouvez configurer un modèle GFS pour donner à vos sauvegardes une courte durée de vie, en vous assurant en même temps que vos informations peuvent être restaurées en cas de perte de données accidentelle.

Supposez que vous devez :

- Exécuter les sauvegardes à la fin de chaque jour ouvré
- Être capable de restaurer un fichier supprimé accidentellement ou modifié par mégarde si cela a été découvert assez rapidement
- Avoir accès à une sauvegarde 10 jours après sa création
- Garder les sauvegardes mensuelles pendant 6 mois.

Les paramètres du modèle de sauvegarde peuvent être définis comme il suit.

- Débuter la sauvegarde à : **18:00**
- Sauvegarder sur : **Jours ouvrés**
- Hebdomadaire/mensuel : **Vendredi**
- Conserver les sauvegardes :
 - Quotidienne : **1 semaine**
 - Hebdomadaire : **10 jours**
 - Mensuelle : **6 mois**

Avec ce modèle, vous aurez une semaine pour restaurer la version précédente d'un fichier endommagé à partir de la sauvegarde quotidienne ; ainsi que 10 jours d'accès aux sauvegardes hebdomadaires. Chaque sauvegarde complète mensuelle sera disponible pendant six mois après sa date de création.

Planification du travail

Supposez que vous êtes un consultant financier à temps partiel et travaillez dans une compagnie les mardis et les jeudis. Pour ces jours, vous devez souvent effectuer des modifications à vos documents financiers, états de compte, et mettre à jour vos feuilles de calcul etc. sur votre ordinateur portable. Pour sauvegarder ces données, vous voulez :

- Garder une trace des modifications aux états financiers, feuilles de calcul, etc. exécutées les mardis et les jeudis (sauvegarde incrémentielle quotidienne).
- Avoir un résumé hebdomadaire des modifications de fichiers depuis le mois dernier (sauvegarde différentielle hebdomadaire les vendredis).
- Avoir une sauvegarde mensuelle complète de vos fichiers.

De plus, supposez que vous vouliez conserver l'accès à toutes les sauvegardes, y compris les sauvegardes quotidiennes, pour une période d'au moins six mois.

Le modèle de sauvegarde GFS s'adapte à tous ces besoins :

- Débuter la sauvegarde à : **23h30**
- Sauvegarder sur : **Mardi, jeudi, vendredi**
- Hebdomadaire/mensuel : **Vendredi**
- Conserver les sauvegardes :
 - Quotidienne : **6 mois**
 - Hebdomadaire : **6 mois**
 - Mensuelle : **5 ans**

Les sauvegardes incrémentielles quotidiennes seront créées ici les mardis et les jeudis, et les sauvegardes hebdomadaires et mensuelles exécutées les vendredis. Veuillez prendre note qu'afin de pouvoir choisir **Vendredi** dans le champ **Hebdomadaire/mensuel**, vous devez premièrement sélectionner cette journée dans le champ **Sauvegarder sur**.

Une telle archive vous permet de comparer vos documents financiers depuis la première et la dernière journée de travail, et afficher l'historique de tous les documents sur cinq années, etc.

Aucune sauvegarde quotidienne

Envisagez un modèle GFS plus exotique :

- Débuter la sauvegarde à : **12h00**
- Sauvegarder sur : **Vendredi**
- Hebdomadaire/mensuel : **Vendredi**
- Conserver les sauvegardes :
 - Quotidienne : **Une semaine**
 - Hebdomadaire : **Un mois**
 - Mensuelle : **Indéfinie**

La sauvegarde est donc exécutée que les vendredis. Cela fait de vendredi le seul choix pour les sauvegardes hebdomadaires et mensuelles, ne laissant aucune autre date pour les sauvegardes quotidiennes. L'archive « Grand-père - Père » ne consistera qu'en des sauvegardes différentielles hebdomadaires et des sauvegardes complètes mensuelles.

Même s'il est possible d'utiliser le modèle GFS pour créer une telle archive, le modèle personnalisé est plus flexible dans cette situation.

Modèle Tour de Hanoi

En un coup d'œil

- Jusqu'à 16 niveaux de sauvegardes complètes, différentielles et incrémentielles
- Les sauvegardes de niveau suivant sont deux fois plus rares que les sauvegardes de niveau précédent
- Une sauvegarde pour chaque niveau est stockée à chaque fois
- Densité plus grande pour les sauvegardes récentes

Paramètres

Vous pouvez configurer les paramètres suivants pour un modèle Tour de Hanoi.

Planification	Configurer une planification quotidienne (p. 87), hebdomadaire (p. 89), ou mensuelle (p. 91). Configurer les paramètres de planification vous permet de
----------------------	---

	créer des planifications simples (exemple d'une planification simple quotidienne : une tâche de sauvegarde sera exécutée tous les jours à 10:00) ainsi que des planifications plus complexes (exemple d'une planification complexe quotidienne : une tâche sera exécutée tous les 3 jours, à partir du 15 janvier. Pendant les jours spécifiés, la tâche sera répétée toutes les 2 heures de 10 heures du matin à 10 heures du soir). Ainsi, les planifications complexes indiquent les sessions pendant lesquelles le modèle devrait être exécuté. Dans la discussion ci-dessous, « jours » peut être remplacé par « sessions planifiées ».
Nombre de niveau	Sélectionnez entre 2 et 16 niveaux de sauvegarde. Voir l'exemple ci-dessous pour plus de détails.
Période à remonter dans le temps	Il s'agit du nombre de sessions garanti sur lesquels l'utilisateur peut revenir à tout moment. Calculée automatiquement, en fonction des paramètres de planification et du nombre de niveaux sélectionnés. Voir l'exemple ci-dessous pour plus de détails.

Exemple

Les paramètres de **Planification** sont définis comme il suit

- Répéter : Tous les jours
- Fréquence : Une fois à 18:00

Nombre de niveaux : 4

Voilà à quoi les 14 premiers jours (ou 14 sessions) de ce modèle de planification ressemblent. Les nombres ombragés indiquent les niveaux de sauvegarde.

1	2	3	4	5	6	7	8	9	10	11	12	13	14
4	1	2	1	3	1	2	1	4	1	2	1	3	1

Les sauvegardes de niveaux différents ont des types différents :

- Les sauvegardes du *Dernier niveau* (dans ce cas, niveau 4) sont complètes ;
- Les sauvegardes de *niveaux intermédiaires* (2, 3) sont différentielles ;
- Les sauvegardes du *Premier niveau* (1) sont incrémentielles.

Un mécanisme de nettoyage assure que seules les sauvegardes les plus récentes de chaque niveau sont gardées. Voilà à quoi ressemble l'archive au jour 8, un jour avant la création d'une nouvelle sauvegarde complète.

1	2	3	4	5	6	7	8
4	1	2	1	3	1	2	1

Le modèle permet un stockage de données efficace : de plus en plus de sauvegardes s'accumulent vers le présent. En ayant quatre sauvegardes, vous pouvez restaurer les données d'aujourd'hui, d'hier, de la moitié de la semaine dernière ou même de toute la semaine dernière.

Période à remonter dans le temps

Le nombre de jours auxquels vous pouvez revenir dans l'archive est différent pour des jours différents. Le nombre de jours minimal que vous êtes garanti d'avoir est appelé la période à remonter dans le temps.

Le tableau suivant affiche les périodes de sauvegardes complètes et les périodes à remonter dans le temps pour des modèles de niveaux divers.

Nombre de niveau	Sauvegarde complète tous les	Sur des jours différents, peut revenir	Période à remonter dans le temps
2	2 jours	1 à 2 jours	1 jour
3	4 jours	2 à 5 jours	2 jours
4	8 jours	4 à 11 jours	4 jours
5	16 jours	8 à 23 jours	8 jours
6	32 jours	16 à 47 jours	16 jours

Ajouter un niveau double les périodes de sauvegardes complètes et les périodes à remonter dans le temps.

Pour voir pourquoi le nombre de jours de restauration varie, revenons à l'exemple précédent.

Voici les sauvegardes que nous avons au jour 12 (les numéros grisés indiquent les sauvegardes supprimées).

1	2	3	4	5	6	7	8	9	10	11	12
4	1	2	1	3	1	2	1	4	1	2	1

Une nouvelle sauvegarde différentielle de niveau 3 n'a pas encore été créée, donc la sauvegarde du jour cinq est toujours stockée. Étant donné qu'elle dépend de la sauvegarde du premier jour, celle-ci est également toujours disponible. Ceci nous permet de remonter aussi loin qu'il y a 11 jours, ce qui est le meilleur scénario.

Le jour suivant, cependant, une nouvelle sauvegarde différentielle de niveau trois est créée, et l'ancienne sauvegarde complète est supprimée.

1	2	3	4	5	6	7	8	9	10	11	12	13
4	1	2	1	3	1	2	1	4	1	2	1	3

Ceci nous donne un intervalle de restauration de quatre jours, ce qui s'avère être le pire scénario possible.

Au jour 14, l'intervalle est de cinq jours. Il augmente les jours suivants avant de diminuer à nouveau et ainsi de suite.

1	2	3	4	5	6	7	8	9	10	11	12	13	14
4	1	2	1	3	1	2	1	4	1	2	1	3	1

La période à remonter le temps montre combien de jours nous sommes garantis d'avoir même dans le pire des scénarios. Pour un modèle à quatre niveaux, il s'agit de quatre jours.

Modèle de sauvegarde personnalisé

En un coup d'œil

- Planification personnalisée et conditions pour les sauvegardes de chaque type
- Planification personnalisée et règles de rétention

Paramètres

Paramètre	Signification
Sauvegarder complète	<p>Indique la planification et les conditions sous lesquelles la sauvegarde complète sera exécutée.</p> <p>Par exemple, la sauvegarde complète peut être exécutée tous les dimanches à 1:00 dès que tous les utilisateurs sont déconnectés.</p>
Incrémentielle	<p>Indique la planification et les conditions sous lesquelles la sauvegarde incrémentielle sera exécutée.</p> <p>Si l'archive ne contient aucune sauvegarde au moment de l'exécution de la tâche, une sauvegarde complète sera créée au lieu d'une sauvegarde incrémentielle.</p>
Différentielle	<p>Indique la planification et les conditions sous lesquelles la sauvegarde différentielle sera exécutée.</p> <p>Si l'archive ne contient aucune sauvegarde complète au moment de l'exécution de la tâche, une sauvegarde complète sera créée au lieu d'une sauvegarde différentielle.</p>
Nettoyage d'archive	<p>Spécifie comment se débarrasser des vieilles sauvegardes: soit pour appliquer les règles de rétention (p. 32) régulièrement ou pour nettoyer l'archive pendant une sauvegarde quand l'espace dans l'emplacement est presque plein.</p> <p>Par défaut, les règles de rétention ne sont pas spécifiées, ce qui signifie que les sauvegardes les plus vieilles ne seront pas supprimées automatiquement.</p> <p>Utilisation des règles de rétention</p> <p>Spécifiez les règles de rétention et quand les appliquer.</p> <p>Cette configuration est recommandée pour les destinations de sauvegarde telles que les dossiers partagés ou les emplacements de stockage centralisés.</p> <p>Quand l'espace est insuffisant lors de la sauvegarde</p> <p>L'archive ne sera nettoyée que pendant la sauvegarde et uniquement si il y a assez d'espace pour créer une nouvelle sauvegarde. Dans ce cas, le programme agira comme ce suit :</p> <ul style="list-style-type: none"> ▪ Suppression de la sauvegarde complète la plus vieille ainsi que toutes les sauvegardes incrémentielles/différentielles en dépendant ▪ S'il ne reste qu'une seule sauvegarde et qu'une sauvegarde complète est en cours, alors la dernière sauvegarde complète sera supprimée ainsi que toutes les sauvegardes incrémentielles/différentielles en dépendant ▪ S'il ne reste qu'une seule sauvegarde complète, et qu'une sauvegarde incrémentielle ou différentielle est en cours, vous recevrez un message d'erreur qui vous dira qu'il n'y a pas assez d'espace disponible. <p>Ce paramètre est recommandé lors de la sauvegarde sur un lecteur USB ou sur Acronis Secure Zone. Ce paramètre n'est pas applicable sur les emplacements gérés.</p> <p>Ce paramètre active la suppression de la dernière sauvegarde dans l'archive, au cas où votre périphérique de stockage ne puisse pas accommoder plus d'une sauvegarde. Cependant, il se peut que vous vous retrouviez sans aucune sauvegarde si le programme n'est pas capable de créer la nouvelle sauvegarde pour quelque raison que ce soit.</p>

<p>Appliquer les règles (seulement si les règles de rétention sont définies)</p>	<p>Spécifiez quand les règles de rétention (p. 32) doivent être appliquées.</p> <p>Par exemple, la procédure de nettoyage peut être configurée pour être exécutée après chaque sauvegarde, et elle peut également être planifiée.</p> <p>Cette option n'est disponible que si vous avez défini au moins une règle de rétention dans Règles de rétention.</p>
<p>Planification du nettoyage (seulement si Sur planification est sélectionnée)</p>	<p>Spécifie une planification pour le nettoyage d'archive.</p> <p>Par exemple, le nettoyage peut être planifié pour démarrer le dernier jour de chaque mois.</p> <p>Cette option est disponible seulement si vous sélectionnez Sur planification dans Appliquer les règles.</p>

Exemples

Sauvegarde complète hebdomadaire

Le modèle suivant produit une sauvegarde complète exécutée tous les vendredis soirs.

Sauvegarde complète : Planification : Hebdomadaire, tous les vendredis, à 22h00

Ici, tous les paramètres sauf la **Planification** dans la **Sauvegarde complète** sont laissés vides. Toutes les sauvegardes dans l'archive seront conservées indéfiniment (aucun nettoyage d'archive n'est exécuté).

Sauvegarde complète et incrémentielle plus nettoyage

Avec le modèle suivant, l'archive sera composée de sauvegardes complètes hebdomadaires et de sauvegardes incrémentielles quotidiennes. Nous avons également besoin que tous les utilisateurs soient déconnectés avant d'exécuter une sauvegarde complète.

Sauvegarde complète : Planification : Hebdomadaire, tous les Vendredis, à 22:00

Sauvegarde complète : Conditions : L'utilisateur est déconnecté

Incrémentielle : Planification : Hebdomadaire, chaque jour ouvré, à 21:00

Il est également conseillé de laisser les sauvegardes datant de plus d'un an être supprimées de l'archive, et de laisser le nettoyage être effectué une fois la création d'une nouvelle sauvegarde complétée.

Règles de rétention : Supprimer les sauvegardes datant de plus de 12 mois

Appliquer les règles : Après la sauvegarde

Par défaut, une sauvegarde complète datant de plus d'un an ne sera pas supprimée jusqu'à ce que toutes les sauvegardes qui en dépendent puissent également être supprimées. Pour plus d'informations, voir Règles de rétention (p. 32).

Sauvegardes mensuelles complètes, hebdomadaires différentielles, et incrémentielles quotidiennes plus le nettoyage

Cet exemple démontre l'utilisation de toutes les options disponibles dans le modèle personnalisé.

Supposons que nous ayons besoin d'un modèle qui produira des sauvegardes mensuelles complètes, des sauvegardes différentielles hebdomadaires. et des sauvegardes incrémentielles quotidiennes. Alors la planification de la sauvegarde se présente tel que ci-dessous.

Sauvegarde complète : Planification : Mensuelle, tous les **derniers dimanches** du mois, à **21h00**

Incrémentielle : Planification : Hebdomadaire, tous les **jours ouvrés**, à **19h00**

Différentielle : Planification : Hebdomadaire, tous les **samedis**, à **20h00**

De plus, nous voulons ajouter des conditions qui doivent être satisfaites pour qu'une tâche de sauvegarde débute. Cela est défini dans les champs **Conditions** pour chaque type de sauvegarde.

Sauvegarde complète : Conditions : Emplacement disponible

Incrémentielle : Conditions : L'utilisateur est déconnecté

Différentielle : Conditions : L'utilisateur est inactif

En conséquences, une sauvegarde complète—originellement planifiée à 21h00—peut actuellement débiter plus tard : dès que l'emplacement de sauvegarde devient disponible. Pareillement, les tâches de sauvegarde pour les sauvegardes incrémentielles et différentielles attendront jusqu'à ce que tous les utilisateurs soient déconnectés et inactifs, respectivement.

Finalement, nous créons des règles de rétention pour l'archive : nous permet de retenir seulement les sauvegardes qui ne sont pas antérieures à six mois, et permet au nettoyage d'être exécuté après chaque tâche de sauvegarde et également à la dernière journée de chaque mois.

Règles de rétention : Supprime les sauvegardes antérieures à **6 mois**

Appliquer les règles : **Après la sauvegarde, Sur planification**

Planification du nettoyage : **Mensuelle**, la **dernière journée** de **tous les mois**, à **22h00**

Par défaut, une sauvegarde n'est pas supprimée tant qu'il y a des sauvegarde dépendantes qui doivent être conservées. Par exemple, si une sauvegarde complète a été soumise pour suppression, mais s'il y a des sauvegardes incrémentielles ou différentielles qui en dépendent, la suppression est remise jusqu'à ce que les sauvegardes dépendantes puissent être supprimées également.

Pour plus d'informations, voir les Règles de rétention (p. 32).

Tâches obtenues

Tout modèle personnalisé produit toujours trois tâches de sauvegarde et — au cas où les règles de rétention sont définies — une tâche de nettoyage. Chaque tâche est répertoriée dans la liste des tâches soit en tant que tâche **Planifiée** (si la planification a été configurée) soit **Manuelle** (si la planification n'a pas été planifiée).

Vous pouvez manuellement exécuter toute tâche de sauvegarde ou tâche de nettoyage à tout moment, qu'elle soit planifiée ou non.

Dans le premier des exemples précédents, nous avons configuré une planification seulement pour les sauvegardes complètes. Cependant, le modèle engendrera toujours trois tâches de sauvegarde, vous permettant de démarrer manuellement une sauvegarde de n'importe quel type :

- Sauvegarde complète, exécution tous les vendredi à 22:00
- Sauvegarde incrémentielle, exécution manuelle
- Sauvegarde différentielle, exécution manuelle

Vous pouvez exécuter n'importe laquelle de ces tâches de sauvegarde en la sélectionnant dans la liste des tâches dans la section **plans et tâches de sauvegarde** dans le volet de gauche.

Si vous avez également indiqué les règles de rétention dans votre modèle de sauvegarde, le modèle engendrera quatre tâches : trois tâches de sauvegarde et une tâche de nettoyage.

6.2.11 Validation de l'archive

Configurez la tâche de validation pour vérifier si les données sauvegardées sont récupérables. Si la sauvegarde n'est pas validée avec succès, la tâche de validation échoue et le plan de sauvegarde passe en statut Erreur.

Pour configurer la validation, spécifiez les paramètres suivants

1. **Quand valider** – choisissez quand vous voulez effectuer la validation. Étant donné que l'opération de validation nécessite beaucoup de ressources, il est préférable de **planifier** la validation pendant la période creuse de la machine gérée. D'un autre côté, si la validation est l'une des parties principales de votre stratégie de protection de données et que vous préférez être immédiatement informé si les données sauvegardées ne sont pas corrompues et peuvent être restaurées avec succès, pensez à démarrer la validation juste après la création de la sauvegarde.
2. **Que valider** – choisissez si vous voulez valider l'archive entière ou la sauvegarde la plus récente au sein de l'archive. La validation d'une sauvegarde de fichier imite la restauration de tous les fichiers à partir de la sauvegarde vers une destination factice. La validation d'une sauvegarde de volume calcule une somme de contrôle pour chaque bloc de données enregistré dans la sauvegarde. La validation de l'archive validera toutes les sauvegardes de l'archive et peut nécessiter beaucoup de temps et de ressources système.
3. **Planification de la validation** (apparaît seulement si vous avez sélectionné Sur planification dans l'étape 1) - configurez la planification de la validation. Pour plus d'informations, consultez la section Planification (p. 86).

6.3 Récupération des données

Lorsqu'il s'agit de récupération de données, considérez la méthode la plus opérationnelle en premier lieu : connectez la console à la **machine gérée qui exécute le système d'exploitation** et créez la tâche de récupération.

Si le **système d'exploitation de la machine gérée ne démarre pas** ou vous devez **restaurer des données à chaud**, lancer la machine à partir du support de démarrage (p. 198) ou utiliser Acronis Startup Recovery Manager (p. 42). Ensuite, créez une tâche de récupération.

Avant de restaurer des périphériques Linux Software RAID, connus sous le nom de **périphériques MD**, et/ou des périphériques créés par Logical Volume Manager (LVM), connus sous le nom de **volumes logiques**, vous pourriez avoir à créer manuellement la structure du volume correspondant. Pour plus d'informations sur la façon de le faire, consultez la section « Restauration de périphériques MD et de volumes logiques (p. 180) ».

Pour créer une tâche de récupération, exécutez les étapes suivantes

Général

Nom de tâche

[Facultatif] Saisissez un nom unique pour la tâche de récupération. Un nom réfléchi vous permet d'identifier rapidement la tâche parmi les autres.

Informations d'identification de la tâche (p. 140)

[Facultatif] La tâche exécutera sous le nom de l'utilisateur qui crée la tâche. Vous pouvez modifier les informations d'identification du compte de la tâche si nécessaire. Pour accéder à cette option, sélectionnez la case à cocher **Visualisation avancée**.

Quoi récupérer

Archive (p. 140)

Sélectionnez l'archive à partir de laquelle récupérer des données.

Type de données (p. 142)

S'applique à : récupération de disque

Choisissez le type de données que vous devez récupérer depuis la sauvegarde de disque sélectionnée.

Contenu (p. 142)

Sélectionnez la sauvegarde et le contenu à récupérer.

Informations d'identification d'accès (p. 143)

[Facultatif] Fournissez les informations d'identification si le compte de la tâche n'a pas les droits pour y accéder. Pour accéder à cette option, sélectionnez la case à cocher **Visualisation avancée**.

Où récupérer

Cette section apparaît après que la sauvegarde requise soit sélectionnée et que le type de données à récupérer soit défini. Les paramètres que vous spécifiez ici dépendent du type de données récupérées.

Disques

Volumes

Fichiers (p. 147)

Il se peut que vous ayez à spécifier les informations d'identification pour l'emplacement cible. Sautez cette étape lorsque vous travaillez sur une machine lancée avec un support de démarrage.

Informations d'identification d'accès (p. 148)

[Facultatif] Fournissez les informations d'identification pour l'emplacement de destination si les informations d'identification de la tâche ne permettent pas la récupération des données sélectionnées. Pour accéder à cette option, sélectionnez la case à cocher **Visualisation avancée**.

Quand récupérer

Restaurer (p. 148)

Sélectionnez quand débiter la récupération. La tâche peut débiter immédiatement après sa création, être planifiée pour une date et une heure ultérieure ou simplement être enregistrée pour une exécution manuelle.

Options de récupération

Paramètres

[Facultatif] Personnalisez l'opération de récupération en configurant les options de récupération telles que les commandes pré/post de récupération, la priorité de la récupération, la gestion des erreurs, ou les options de notification. Si vous ne faites aucune personnalisation, les valeurs par défaut (p. 68) seront utilisées.

Après que n'importe quel paramètre par défaut soit modifié, une nouvelle ligne affichant la nouvelle valeur apparaît. L'état des paramètres change de **Défaut** à **Personnalisé**. Si vous

modifiez les paramètres de nouveau, la ligne affichera une nouvelle valeur sauf si la nouvelle valeur est la valeur par défaut. Lorsque la valeur par défaut est définie, la ligne disparaît et vous ne voyez que les paramètres qui diffèrent des valeurs par défaut dans la section des **Paramètre**.

Cliquer sur **Réinitialiser au défaut** réinitialise tous les paramètres à leur valeur par défaut.

Après que vous ayez complété toutes les étapes requises, cliquez sur **OK** pour créer la tâche de récupération.

6.3.1 Informations d'identification de la tâche

Fournir les informations d'identification pour le compte sous lequel la tâche sera exécutée.

Pour spécifier les informations d'identification

1. Sélectionnez l'une des options suivantes :

- **Exécuter sous le compte de l'utilisateur actuel**

Cette tâche sera exécutée sous les informations d'identification avec lesquelles l'utilisateur qui démarre la tâche est connecté. Si la tâche doit être exécutée lorsqu'elle est planifiée pour exécution, vous serez invité à saisir le mot de passe de l'utilisateur actuel avant de compléter la création de la tâche.

- **Utilisez les informations d'identification suivantes**

La tâche sera toujours exécutée sous les informations d'identification que vous spécifiez, qu'elle soit démarrée manuellement ou exécutée en fonction d'une planification.

Spécifiez :

- **Nom d'utilisateur.** Lors de la saisie de nom d'un compte utilisateur Active Directory, assurez-vous de spécifier le nom du domaine (DOMAINE\Nom d'utilisateur ou Nomd'utilisateur@domaine).
- **Mot de passe.** Le mot de passe pour le compte.

2. Cliquez sur **OK**.

Pour en savoir plus à propos de l'utilisation des informations d'identification dans Acronis Backup & Recovery 10, consultez la section Propriétaires et informations d'identification (p. 23).

Pour en savoir plus sur les opérations disponibles en fonction des droits d'utilisateur, consultez la section Droits d'utilisateur sur une machine gérée (p. 23).

6.3.2 Sélection d'archive

Sélection de l'archive

1. Saisissez le chemin d'accès complet à l'emplacement dans le champ **Chemin**, ou sélectionnez le dossier désiré dans l'arborescence de dossiers.

- Si l'archive est stockée dans Acronis Online Backup Storage, cliquez sur **Se connecter** et spécifiez les informations d'identification pour se connecter au stockage en ligne. Puis développez le groupe **Stockage de sauvegarde en ligne** et sélectionnez le compte.

L'exportation et le montage ne sont pas pris en charge pour les sauvegardes stockées dans Acronis Online Backup Storage.

- Si l'archive est stockée dans un emplacement de stockage centralisé, étendre le groupe **Centralisé** et cliquer sur l'emplacement de stockage.

- Si l'archive est stockée dans un emplacement de stockage personnel, étendre le groupe **Personnel** et cliquer sur l'emplacement de stockage.
- Si l'archive est stockée dans un dossier local sur la machine, étendre le groupe **Dossiers locaux** et cliquer sur le dossier désiré.

Si l'archive est située sur un support amovible, par exemple sur des disques DVD, insérez tout d'abord le dernier disque de la série et puis insérez les disques dans l'ordre à partir du premier lorsque le programme le demande.

- Si l'archive est située sur un partage réseau, étendre le groupe **Dossiers réseau**, puis sélectionnez la machine en réseau désirée, et ensuite cliquez sur le dossier partagé. Si le partage réseau nécessite des informations d'identification, le programme vous les demandera.

Remarque pour les utilisateurs Linux : Pour spécifier un partage réseau CIFS (Common Internet File System) monté sur un emplacement tel que /mnt/share, sélectionnez ce point de montage au lieu du partage réseau lui-même.

- Si l'archive est stockée sur un serveur **FTP** ou **SFTP**, saisissez le nom du serveur ou son adresse dans le champ **Chemin d'accès** de cette façon :

ftp://serveur_ftp:numéro_de_port ou **sftp://serveur_sftp:numéro_de_port**

Si le numéro de port n'est pas spécifié, le port 21 est utilisé pour FTP et le port 22 est utilisé pour SFTP.

Après avoir saisi ces informations d'identification d'accès, les dossiers sur le serveur sont disponibles. Cliquez sur le dossier requis sur le serveur.

Vous pouvez accéder au serveur en tant qu'utilisateur anonyme si le serveur permet cet accès. Pour ce faire, cliquez sur **Utiliser l'accès anonyme** au lieu de saisir les informations d'identification.

Telles qu'elles apparaissent à partir des spécifications FTP originales, les informations d'identification requises pour accéder aux serveurs FTP sont transmises à travers un réseau en tant que texte simple. Cela signifie que le nom d'utilisateur et mot de passe peuvent être interceptés par une oreille indiscrete utilisant un renifleur de paquets (packet sniffer).

- Si l'archive est située sur un périphérique de bandes magnétiques localement attaché, étendre le groupe **Lecteurs de bandes magnétiques**, puis cliquer sur le périphérique désiré.

Lors de l'opération sur une machine démarrée avec un support de démarrage :

- Pour accéder à un emplacement de stockage géré, saisissez cette chaîne dans le champ **Chemin d'accès** :

bsp://node_address/vault_name/

- Pour accéder à un emplacement de stockage centralisé non géré, saisissez le chemin d'accès complet vers le dossier de l'emplacement de stockage.

2. Sélectionnez l'archive dans le tableau à la droite de l'arborescence. Le tableau affiche le nom des archives contenues dans chaque emplacement de stockage/dossier que vous sélectionnez.

Pendant que vous passez en revue le contenu de l'emplacement, des archives peuvent y être ajoutées, supprimées ou modifiées par un autre utilisateur ou par le programme lui-même en fonction des opérations planifiées. Utilisez le bouton **Rafraîchir** pour rafraîchir la liste des archives.

3. Cliquez sur **OK**.

6.3.3 Type de données

Choisissez quel type de données vous devez récupérer depuis la sauvegarde de disque sélectionnée :

- **Disques** - pour restaurer des disques
- **Volumes** - pour restaurer des volumes
- **Fichiers** - pour restaurer des fichiers et dossiers spécifiques

6.3.4 Sélection du contenu

La présentation de cette fenêtre dépend du type de données stockées dans l'archive.

Sélection de disques/volumes

Pour sélectionner une sauvegarde et des disques/volumes à récupérer :

1. Sélectionnez une des sauvegardes successives en fonction de sa date et son heure de création. Ainsi, vous pouvez ramener les données du disque à un moment précis dans le temps.
Spécifiez les éléments à récupérer. Par défaut, tous les éléments de la sauvegarde sélectionnée seront sélectionnés. Si vous ne désirez pas récupérer certains éléments, décochez-les simplement.
Pour obtenir des informations sur un disque/volume, cliquez-droit dessus et ensuite cliquez sur **Informations**.
2. Cliquez sur **OK**.

Sélection d'un MBR

Vous devez habituellement sélectionner le MBR du disque si :

- Le système d'exploitation ne peut pas démarrer
- Le disque est nouveau et ne possède pas de MBR
- La restauration de gestionnaires de démarrage non-Windows ou personnalisés (tels que LILO et GRUB)
- La géométrie du disque est différente de celle stockée dans la sauvegarde.

Il y a probablement d'autres occasions où vous devez restaurer le MBR mais les cas ci-dessus sont les plus communs.

Lors de la restauration du MBR d'un disque vers un autre Acronis Backup & Recovery 10 restaure la piste 0, laquelle n'affecte ni la table de partition du disque cible ni la structure de la partition. Acronis Backup & Recovery 10 met à jour automatiquement les chargeurs Windows après la restauration, donc il n'y a aucun besoin de restaurer le MBR et la piste 0 pour les systèmes Windows, à moins que le MBR ne soit endommagé.

Sélection de fichiers

Pour sélectionner une sauvegarde et des fichiers à restaurer :

1. Sélectionnez une des sauvegardes successives en fonction de sa date et son heure de création. Ainsi, vous pouvez restaurer les fichiers/dossiers à un instant précis dans le temps.
2. Spécifiez les fichiers et les dossiers à restaurer en sélectionnant les cases à cocher correspondantes dans l'arborescence des archives.
Sélectionner un dossier automatiquement sélectionne tous ses dossiers et fichiers imbriqués.
Utilisez le tableau à la droite de l'arborescence des archives pour sélectionner les éléments imbriqués. Le fait de cocher la case à cocher pour l'en-tête de colonne **Nom** sélectionne

automatiquement tous les éléments dans le tableau. Décocher cette case désélectionne automatiquement tous les éléments.

3. Cliquez sur **OK**.

6.3.5 Informations d'identification d'accès pour l'emplacement

Spécifiez les informations d'identification requises pour accéder à l'emplacement où l'archive de sauvegarde est stockée.

Pour spécifier les informations d'identification

1. Sélectionnez l'une des options suivantes :

- **Utiliser les informations d'identification de la tâche**

Le programme accédera à l'emplacement en utilisant les informations d'identifications du compte de la tâche spécifiées dans la section Général.

- **Utilisez les informations d'identification suivantes**

Le programme accédera à l'emplacement en utilisant les informations d'identification que vous spécifiez. Utilisez cette option si le compte de la tâche ne possède pas les droits d'accès à l'emplacement. Il se peut que vous ayez à fournir des informations d'identification spéciales pour un réseau partagé ou un emplacement de nœud de stockage.

Spécifiez :

- **Nom d'utilisateur.** Lors de la saisie de nom d'un compte utilisateur Active Directory, assurez-vous de spécifier le nom du domaine (DOMAINE\Nom d'utilisateur ou Nomd'utilisateur@domaine).

- **Mot de passe.** Le mot de passe pour le compte.

2. Cliquez sur **OK**.

Telles qu'elles apparaissent à partir des spécifications FTP originales, les informations d'identification requises pour accéder aux serveurs FTP sont transmises à travers un réseau en tant que texte simple. Cela signifie que le nom d'utilisateur et mot de passe peuvent être interceptés par une oreille indiscreète utilisant un renifleur de paquets (packet sniffer).

6.3.6 Sélection de la destination

Spécifiez la destination vers laquelle les données spécifiées seront récupérées.

Disques

Les disques cibles disponibles dépendent des agents opérant sur la machine.

Récupérer vers :

Machine physique

Les disques sélectionnés seront restaurés sur les disques physiques de la machine sur laquelle la console est connectée. Pour cette sélection, vous exécutez la procédure normale de mappage de disque décrite ci-dessous.

Disque #:

Disque # (MODÈLE) (p. 145)

Sélectionnez le disque de destination pour chacun des disques sources.

Signature NT (p. 144)

Sélectionnez la façon dont la signature de disque restauré sera traitée. La signature de disque est utilisée par Windows et le noyau Linux version 2.6 et ultérieure.

Destination du disque

Pour spécifier un disque cible :

1. Sélectionnez un disque sur lequel vous voulez restaurer le disque. La taille de l'espace disque cible doit au moins avoir la même taille que celles des données de l'image non compressées.
2. Cliquez sur **OK**.

Toutes les données stockées sur le disque cible seront remplacées par les données sauvegardées ; par conséquent soyez prudent et repérez les données non sauvegardées dont vous pourriez avoir besoin.

Signature NT

Lorsque le MBR est sélectionné avec la sauvegarde de disque, vous devez préserver l'amorçage du système d'exploitation sur le volume du disque cible. Le système d'exploitation doit avoir les informations du volume système (comme la lettre du volume) correspondant à la signature du disque NT, qui est gardée en mémoire dans le disque MBR. Mais deux disques avec la même signature NT ne peuvent pas fonctionner proprement sous un seul système d'exploitation.

S'il y a deux disques ayant la même signature NT et qu'ils sont contenus dans un volume système sur une machine, au démarrage le système d'exploitation est exécuté à partir du premier disque, découvre ensuite la même signature sur le second, génère automatiquement une nouvelle signature NT unique et l'assigne au second disque. Par conséquent, tous les volumes du second disque perdront leurs lettres, tous les chemins d'accès ne seront plus valides sur le disque, et les programmes ne trouveront plus leurs fichiers. Le système d'exploitation sur ce disque ne sera plus amorçable.

Afin de conserver l'amorçage du volume du disque cible, choisissez l'une des options suivantes :

- **Sélectionner automatiquement**
Une nouvelle signature NT sera créée seulement si celle qui existe est différente de celle qui est dans la sauvegarde. Sinon, la signature NT existante sera conservée.
- **créer une nouvelle**
Le programme génère une nouvelle signature NT pour le lecteur de disque dur cible.
- **restaurer à partir d'une sauvegarde**
Le programme remplace la signature NT du disque dur cible par l'une de la sauvegarde de disque. La restauration de la signature du disque peut être souhaitable pour les raisons suivantes :
 - Acronis Backup & Recovery 10 crée des tâches planifiées en utilisant la signature du disque dur source. Si vous restaurez la même signature du disque, vous n'avez pas besoin de recréer ou modifier les tâches créées précédemment.
 - Quelques applications installées utilisent la signature du disque pour la licence et d'autres raisons
- **Conserver l'existant**
Le programme conserve la signature NT sur le disque dur cible en l'état.

Volumes

Les volumes cibles disponibles dépendent des agents opérant sur la machine.

Récupérer vers :

Machine physique

Les volumes sélectionnés seront restaurés sur les disques physiques de la machine sur laquelle la console est connectée. Pour cette sélection, vous exécutez la procédure normale de mappage de volume décrite ci-dessous.

Restaurer [Disque #] MBR sur : [Si le Master Boot Record est sélectionné pour la restauration]

Disque # (p. 145)

Choisissez le disque sur lequel restaurer le Master Boot Record.

Signature NT : (p. 144)

Sélectionnez la façon dont la signature du disque contenue sur le MBR sera traitée. La signature de disque est utilisée par Windows et le noyau Linux version 2.6 et ultérieure.

Restaurer [Volume] sur :

Disque # /Volume (p. 145)

Mappez séquentiellement chacun des volumes source vers un volume ou un espace non alloué sur le disque cible.

Taille :

[Facultatif] Modifiez la taille, l'emplacement et les autres propriétés du volume restauré.

Destination du MBR

Pour spécifier un disque cible :

1. Sélectionnez le disque sur lequel restaurer le MBR.
2. Cliquez sur **OK**.

Volume cible

Pour spécifier un volume cible :

1. Sélectionnez un volume ou l'espace non alloué vers lequel vous voulez que le volume sélectionné soit récupéré. Le volume/espace non alloué cible doit être au moins de la même taille que les données de l'image non compressées.
2. Cliquez sur **OK**.

Toutes les données stockées sur le volume cible seront remplacées par les données sauvegardées ; par conséquent soyez prudent et repérez les données non sauvegardées dont vous pourriez avoir besoin.

Lors de l'utilisation d'un support de démarrage

Les lettres de disques vues sous un support de démarrage de style Windows peuvent différer de la façon dont Windows identifie les lecteurs. Par exemple, le lecteur D: dans l'utilitaire de secours peut correspondre au lecteur E: dans Windows.

Attention ! Pour être sûr, il est conseillé d'assigner des noms uniques aux volumes.

Le support de démarrage de style Linux affiche les disques et volumes locaux comme n'étant pas montés (sda1, sda2...)

Propriétés du volume

Redimensionnement et déplacement

Lors de la restauration d'un volume vers un disque MBR de base, vous pouvez redimensionner et déplacer le volume en le faisant glisser ou en faisant glisser ses bords à l'aide la souris, ou en saisissant les valeurs correspondantes dans les champs appropriés. Cette fonctionnalité vous permet de redistribuer l'espace disque entre les volumes en cours de restauration. Dans ce cas, vous devrez restaurer le volume à réduire en premier.

Conseil : *Un volume ne peut pas être redimensionné pendant qu'il est restauré à partir d'une sauvegarde fractionnée sur plusieurs DVD ou bandes. Pour pouvoir redimensionner le volume, copiez toutes les parties de la sauvegarde à un même emplacement sur un disque dur.*

Propriétés

Type

Un disque MBR de base peut contenir jusqu'à quatre volumes principaux ou jusqu'à trois volumes principaux et plusieurs lecteurs logiques. Par défaut, le programme sélectionne le type de volume d'origine. Vous pouvez modifier ce paramètre si nécessaire.

- **Principal.** Les informations relatives aux volumes principaux sont incluses dans la table de partition MBR. La plupart des systèmes d'exploitation ne peuvent démarrer que depuis le volume primaire du premier disque dur, mais le nombre de volumes primaire est limité.

Si vous avez l'intention de restaurer un volume système vers un disque MBR de base, activez la case Actif. Un volume actif est utilisé pour charger un système d'exploitation. Choisir actif pour un volume sans système d'exploitation installé peut empêcher la machine de démarrer. Vous ne pouvez pas définir un lecteur logique ou un volume dynamique comme actif.

- **Logique.** Les informations à propos des volumes logiques ne sont pas situées dans le MBR, mais dans la table de partition étendue. Le nombre de volumes logiques sur un disque est illimité. Un volume actif ne peut pas être défini comme actif. Si vous restaurez un volume système vers un autre disque dur possédant ses propres volumes et son propre système d'exploitation, vous n'aurez probablement besoin que des données. Dans ce cas, vous pouvez restaurer le volume en tant que logique pour accéder uniquement aux données.

Système de fichiers

Modifiez le système de fichiers du volume, si nécessaire. Par défaut, le programme sélectionne le système de fichiers du volume d'origine. Acronis Backup & Recovery 10 peut faire les conversions de système de fichiers suivantes : FAT 16 -> FAT 32 et Ext2 -> Ext3. Pour des volumes avec d'autres systèmes de fichiers natifs, cette option n'est pas disponible.

Supposez que vous allez restaurer un volume d'un ancien disque FAT 16 de faible capacité vers un disque plus récent. FAT16 ne serait pas efficace et serait peut-être même impossible à configurer sur le disque dur de grande capacité. En effet, FAT16 prend en charge des volumes allant jusqu'à 4 Go, donc vous ne pourrez pas restaurer un volume FAT16 de 4 Go sur un volume qui dépasse cette limite sans changer le système de fichiers. Il serait logique ici de changer le système de fichiers FAT16 en FAT32.

Les anciens systèmes d'exploitation (MS-DOS, Windows 95 et Windows NT 3.x, 4x) ne prennent pas en charge FAT32 et ne pourront pas fonctionner si vous récupérez un volume et que vous changez son système de fichiers. Ils ne peuvent normalement être restaurés que sur un volume FAT16.

Lettre de lecteur logique (seulement pour Windows)

Attribuer une lettre au volume restauré. Sélectionnez la lettre souhaitée dans la liste déroulante.

- Avec le paramètre AUTO par défaut, la première lettre non utilisée sera assignée au volume.
- Si vous sélectionnez NON, aucune lettre ne sera attribuée au volume restauré, le cachant ainsi au système d'exploitation. Vous ne devez pas assigner de lettres à des volumes qui ne sont pas accessibles à Windows, tels que ceux autres que FAT et NTFS.

Destination de fichier

Pour spécifier une cible :

1. Sélectionnez un emplacement vers lequel restaurer les fichiers sauvegardés :
 - **Emplacement d'origine** - les fichiers et les dossiers seront restaurés vers le même chemin que dans la sauvegarde. Par exemple, si vous avez sauvegardé tous les fichiers et dossiers sous C:\Documents\Finance\Reports\, les fichiers seront restaurés sous le même chemin. Si le dossier n'existe pas, il sera créé automatiquement.
 - **Nouvel emplacement** - les fichiers seront restaurés vers l'emplacement que vous spécifiez dans l'arborescence. Les fichiers et dossiers seront restaurés sans recréer un chemin complet, à moins que vous ne décochiez la case **Restaurer sans le chemin complet**.
2. Cliquez sur **OK**.

Exclusions de la restauration

Définissez des exclusions pour des fichiers spécifiques que vous ne souhaitez pas restaurer.

Utilisez les boutons **Ajouter**, **Modifier**, **Supprimer** et **Tout supprimer** pour créer la liste des masques de fichier. Les fichiers dont les noms correspondent à l'un des masques seront ignorés pendant la restauration.

Vous pouvez utiliser un ou plusieurs caractères de remplacement * et ? dans un masque de fichier :

- L'astérisque (*) remplace de zéro à plusieurs caractères dans un nom de fichier ; par exemple, le masque de fichier Doc*.txt exclut les fichiers tels que Doc.txt et Document.txt.
- Le point d'interrogation (?) remplace un seul caractère dans un nom de fichier ; par exemple, le masque de fichier Doc?.txt exclut les fichiers tels que Doc1.txt et Docs.txt — mais pas les fichiers Doc.txt ni Doc11.txt.

Exemples d'exclusion

Critère	Exemple	Description
Windows et Linux		
Par nom	F.log	Exclut tous les fichiers nommés « F.log »
	F	Exclut tous les dossiers nommés « F »
Par masque (*)	*.log	Exclut les fichiers avec l'extension .log
	F*	Exclut tous les fichiers et dossiers dont les noms débutent par « F » (tels que les dossiers F, F1 et les fichiers F.log, F1.log)
Par masque (?)	F???.log	Exclut tous les fichiers dont le nom est composé de quatre symboles et commence par « F ».
Windows		

Par chemin de fichier	Finance\F.log	Exclut les fichiers nommés « F.log » depuis tous les dossiers dont le nom est « Finance »
Par chemin de dossier	Finance\F\ ou Finance\F	Exclut les dossiers nommés « F » depuis tous les dossiers dont le nom est « Finance »
Linux		
Par chemin de fichier	/home/user/Finance/F.log	Exclut le fichier nommé « F.log » situé dans le dossier /home/user/Finance

Les paramètres ci-dessus n'ont aucun effet sur les fichiers ou les dossiers qui ont été explicitement spécifiés pour la restauration. Par exemple, supposez que vous ayez sélectionné le dossier MonDossier et le fichier MonFichier.tmp en-dehors de ce dossier, et avez sélectionné d'ignorer tous les fichiers .tmp. Dans ce cas, tous les fichiers .tmp dans le dossier MonDossier seront ignorés pendant le processus de restauration, mais le fichier MonFichier.tmp ne sera pas ignoré.

Écrasement

Choisissez ce que vous souhaitez faire si le programme trouve dans un dossier cible un fichier avec le même nom que celui qui est dans l'archive :

- **Écraser le fichier existant** - ceci donnera au fichier dans la sauvegarde une priorité sur le fichier se trouvant sur le disque dur.
- **Écraser le fichier existant s'il est plus ancien** - ceci donnera une priorité à la modification de fichier la plus récente, que ce soit dans la sauvegarde ou sur le disque.
- **Ne pas écraser le fichier existant** - cette option donnera au fichier sur le disque dur une priorité sur le fichier dans la sauvegarde.

Si vous permettez aux fichiers d'être écrasés, vous avez toujours une option pour prévenir l'écrasement de certains fichiers en les excluant (p. 147) de l'opération de restauration.

6.3.7 Informations d'identification pour la cible

Pour spécifier les informations d'identification

1. Sélectionnez l'une des options suivantes :

- **Utiliser les informations d'identification de la tâche**

Le programme accède à la cible en utilisant les informations d'identification du compte de la tâche spécifié dans la section Général.

- **Utiliser les informations d'identification suivantes :**

Le programme accède à la cible en utilisant les informations d'identification que vous spécifiez. Utilisez cette option si le compte de la tâche n'a pas les droits d'accès à la cible.

Spécifiez :

- **Nom d'utilisateur.** Lors de la saisie de nom d'un compte utilisateur Active Directory, assurez-vous de spécifier le nom du domaine (DOMAINE\Nom d'utilisateur ou Nomd'utilisateur@domaine).
- **Mot de passe.** Le mot de passe pour le compte.

2. Cliquez sur **OK**.

6.3.8 Quand restaurer

Sélectionnez quand débiter la tâche de restauration :

- **Restaurer maintenant** - la tâche de restauration débute immédiatement après que vous cliquez sur le dernier bouton **OK**.
- **Restaurer plus tard** - la tâche de restauration débute à la date et à l'heure que vous spécifiez.

Si vous ne devez pas planifier la tâche et désirez la lancer manuellement par la suite, cochez la case **La tâche débutera manuellement (ne pas planifier la tâche)**.

6.3.9 Assemblage des périphériques MD pour la restauration (Linux)

Sous Linux, lorsque vous effectuez une restauration à partir d'une sauvegarde de disque vers un périphérique MD existant (appelé également RAID logiciel Linux), assurez-vous que ce **périphérique est assemblé** au moment de la restauration.

Si le périphérique n'est pas assemblé, assemblez-le en utilisant l'utilitaire **mdadm**. Voici deux exemples :

Premier exemple La commande suivante assemble le périphérique `/dev/md0` combiné des volumes `/dev/sdb1` et `/dev/sdc1` :

```
mdadm --assemble /dev/md0 -ayes /dev/sdb1 /sdc1
```

Second exemple La commande suivante assemble le périphérique `/dev/md0` combiné des disques `/dev/sdb` et `/dev/sdc` :

```
mdadm --assemble /dev/md0 -ayes /dev/sdb /dev/sdc
```

Si la restauration nécessite un redémarrage de la machine (habituellement lorsque les volumes à restaurer incluent la partition de démarrage), suivez ces directives :

- Si toutes les parties du périphérique MD sont des volumes (un cas typique, tel que dans le premier exemple), assurez-vous que le type de chaque volume — appelé type de partition ou identifiant du système — est **Linux raid automount** ; le code hexadécimal de ce type de partition est `0xFD`. Ceci garantira que le périphérique sera automatiquement assemblé après le redémarrage. Pour afficher ou changer le type de partition, utilisez un utilitaire de partitionnement de disque tel que **fdisk**.
- Sinon (tel que dans le deuxième exemple), exécutez la restauration en utilisant le support de démarrage. Aucun redémarrage ne sera nécessaire dans ce cas. Sur le support de démarrage, vous devrez peut-être avoir à créer manuellement ou automatiquement le périphérique MD, tel que décrit dans La restauration de périphériques MD et volumes logiques (p. 180).

6.3.10 Dépannage de l'amorçage

Si un système était amorçable au moment de la sauvegarde, vous vous attendez à ce qu'il démarre après la restauration. Cependant, les informations que le système d'exploitation enregistre et utilise pour démarrer peuvent expirer lors de la restauration, particulièrement si vous modifiez la taille des volumes, les emplacements ou les disques de destination. Acronis Backup & Recovery 10 met à jour les chargeurs Windows automatiquement après la restauration. D'autres chargeurs peuvent également être réparés, mais il existe des cas où vous devez réactiver les chargeurs. Particulièrement lorsque vous récupérez des volumes Linux, il est quelque fois nécessaire d'appliquer les réparations ou d'appliquer des modifications à l'amorçage afin que Linux puisse démarrer et charger correctement.

Vous trouverez ci-dessous un résumé des situations types nécessitant des interventions supplémentaires de la part de l'utilisateur.

Pourquoi un système d'exploitation restauré ne peut plus démarrer

- **Le BIOS de la machine est configuré pour démarrer à partir d'un autre lecteur de disque dur.**
Solution : Configurez le BIOS pour démarrer à partir du lecteur de disque dur où le système d'exploitation réside.
- **Le système est restauré sur un matériel dissemblable et le nouveau matériel n'est pas compatible avec la plupart des pilotes critiques inclus dans la sauvegarde**
Solution pour Windows : Restaurez le volume de nouveau. Lorsque vous configurez la restauration, optez pour utiliser Universal Restore Acronis et spécifiez les pilotes HAL et de stockage de masse appropriés.
- **Windows est restauré sur un volume dynamique qui n'est pas amorçable**
Solution : Restaurez Windows sur un volume basique, simple ou miroir.
- **Un volume système a été restauré sur un disque ne possédant pas de MBR**
Lorsque vous configurez la restauration d'un volume système vers un disque ne possédant pas de MBR, le programme demande si vous désirez restaurer le MBR en même temps que le volume système. Choisissez de ne pas le restaurer uniquement si vous ne désirez pas que le système soit amorçable.
Solution : Restaurez le volume de nouveau en même temps que le MBR du disque correspondant.
- **Le système utilise le sélecteur de système d'exploitation Acronis**
Parce que la zone d'amorce maître (MBR) peut être modifiée lors de la restauration du système, le sélecteur de système d'exploitation Acronis, qui utilise le MBR, peut devenir non-opérationnel. Si cela se produit, réactivez le sélecteur de système d'exploitation Acronis comme suit.
Solution : Démarrez la machine à partir du support de démarrage Acronis Disk Director et sélectionnez **Outils -> Activer le sélecteur de SE** dans le menu.
- **Le système utilise le GRand Unified Bootloader (GRUB) et est restauré à partir d'une sauvegarde normale (et non brute, ce qui serait secteur par secteur)**
Une partie du chargeur GRUB réside soit dans les premiers secteurs du disque, soit dans les premiers secteurs du volume. Tout le reste réside dans le système de fichiers d'un des volumes. L'amorce du système peut être restaurée automatiquement seulement lorsque le GRUB réside sur les premiers secteurs du disque et sur un système de fichiers sur lequel l'accès direct est possible. Dans les autres cas, l'utilisateur doit réactiver manuellement le chargeur de démarrage.
Solution : Réactivez le chargeur de démarrage. Vous pourriez également avoir à réparer le fichier de restauration.
- **Le système utilise le chargeur LILO (Linux LOader) et est restauré à partir d'une sauvegarde normale (et non brute, ce qui serait secteur par secteur)**
LILO contient plusieurs références à des numéros de secteur absolus et donc ne peut pas être réparé automatiquement sauf dans le cas où toutes les données sont récupérées sur les secteurs qui ont les mêmes numéros de secteur absolus que le disque source.
Solution : Réactivez le chargeur de démarrage. Vous devrez peut-être également réparer la configuration du chargeur pour la raison décrite ci-dessus.
- **Le chargeur du système indique le mauvais volume**

Cela peut se produire quand des volumes système ou d'amorce ne sont pas restaurés vers leur emplacement d'origine.

Solution :

La modification des fichiers boot.ini ou boot\bcd répare ce problème pour les chargeurs Windows. Acronis Backup & Recovery 10 fait cela automatiquement donc vous ne devriez pas rencontrer ce problème.

Pour les chargeurs GRUB et LILO, vous devez corriger les fichiers de configuration. Si le nombre de partitions racines Linux a été modifié, il est aussi recommandé de modifier /etc/fstab afin de permettre au volume SWAP d'être accessible.

▪ **Linux a été restauré à partir d'une sauvegarde de volume LVM vers un disque de base MBR**

Un tel système ne peut pas démarrer car son noyau essaie de monter le système de fichiers racine au volume LVM.

Solution : Modifiez la configuration du chargeur et /etc/fstab afin que LVM ne soit pas utilisé et réactivez le chargeur de démarrage.

Comment réactiver GRUB et modifier sa configuration

En général, vous devez vous référer aux pages du manuel du chargeur de démarrage pour connaître la procédure appropriée. Il y a également l'article de la base de connaissances sur le site Internet Acronis.

Ce qui suit est un exemple de comment réactiver GRUB dans le cas où le disque système (volume) est récupéré sur un matériel identique.

1. Démarrez Linux ou amorcez le support de démarrage, ensuite appuyez sur les touches CTRL+ALT+F2.

2. Montez le système que vous récupérez :

```
mkdir /mnt/system/  
mount -t ext3 /dev/sda2 /mnt/system/ # partition racine  
mount -t ext3 /dev/sda1 /mnt/system/boot/ # partition amorçable
```

3. Montez les systèmes de fichiers **proc** et **dev** sur le système que vous récupérez :

```
mount -t proc none /mnt/system/proc/  
mount -o bind /dev/ /mnt/system/dev/
```

4. Enregistrez une copie du fichier menu GRUB en exécutant l'une des commandes suivantes :

```
cp /mnt/system/boot/grub/menu.lst /mnt/system/boot/grub/menu.lst.backup
```

ou

```
cp /mnt/system/boot/grub/grub.conf /mnt/system/boot/grub/grub.conf.backup
```

5. Modifiez le fichier **/mnt/system/boot/grub/menu.lst** (pour les distributions Linux Debian, Ubuntu, et SUSE) ou le fichier **/mnt/system/boot/grub/grub.conf** (pour les distributions Linux Fedora et Red Hat Enterprise)—par exemple, de cette façon :

```
vi /mnt/system/boot/grub/menu.lst
```

6. Dans le fichier **menu.lst** (**grub.conf** respectivement), trouvez l'élément de menu qui correspond au système que vous récupérez. Ces éléments de menu sont du format suivant :

```
title Red Hat Enterprise Linux Server (2.6.24.4)  
    root (hd0,0)  
    kernel /vmlinuz-2.6.24.4 ro root=/dev/sda2 rhgb quiet  
    initrd /initrd-2.6.24.4.img
```

Les lignes débutant par **title**, **root**, **kernel**, et **initrd** respectivement déterminent :

- Le titre de l'élément de menu.

- Le périphérique sur lequel le noyau Linux est situé — typiquement, il s'agit de la partition d'amorçage ou de la partition racine, telle que **root (hd0,0)** dans cet exemple.
 - Le chemin vers le noyau sur ce périphérique et la partition racine — dans cet exemple, le chemin est **/vmlinuz-2.6.24.4** et la partition racine est **/dev/sda2**. Vous pouvez spécifier la partition racine en utilisant un libellé (tel que **root=LABEL=/**), identificateur (dans le format **root=UUID=uuid_quelconque**), ou le nom d'un périphérique (tel que **root=/dev/sda2**).
 - Le chemin vers le service **initrd** sur ce périphérique.
7. Modifiez le fichier **/mnt/system/etc/fstab** afin de corriger les noms de tous les périphériques qui ont changés suite à la récupération.
 8. Lancez le shell GRUB en exécutant l'une des commandes suivantes :

```
chroot /mnt/system/ /sbin/grub
```

 ou

```
chroot /mnt/system/ /usr/sbin/grub
```
 9. Spécifiez le disque sur lequel GRUB est situé — typiquement, la partition d'amorçage ou racine :

```
root (hd0,0)
```
 10. Installer GRUB. Pour installer GRUB dans la zone d'amorce maître (MBR) du premier disque par exemple, exécutez la commande suivante :

```
setup (hd0)
```
 11. Quitter le shell GRUB :

```
quit
```
 12. Démonter les systèmes de fichiers montés et redémarrer ensuite :

```
umount /mnt/system/dev/
umount /mnt/system/proc/
umount /mnt/system/boot/
umount /mnt/system/
reboot
```
 13. Reconfigurez le chargeur de démarrage en utilisant les outils et la documentation de la distribution Linux que vous utilisez. Sous Debian et Ubuntu par exemple, vous devrez peut-être avoir à modifier certaines lignes annotées dans le fichier **/boot/grub/menu.lst** et ensuite exécuter le script **update-grub** ; autrement, les changements peuvent ne pas prendre effet.

6.4 Validation des emplacements de sauvegarde, des archives et des sauvegardes

La validation est une opération qui vérifie la possibilité de récupération de données à partir d'une sauvegarde.

La validation d'une sauvegarde de fichier imite la restauration de tous les fichiers à partir de la sauvegarde vers une destination factice. La validation d'un disque ou d'une sauvegarde de volume calcule une somme de contrôle pour chaque bloc de données enregistré dans la sauvegarde. Les deux procédures nécessitent beaucoup de ressources.

La validation d'une archive validera toutes les sauvegardes de l'archive. Une validation d'un emplacement de stockage validera toutes les archives stockées dans cet emplacement.

Même si une validation réussie signifie une forte probabilité de restauration réussie, elle ne vérifie pas tous les facteurs qui influencent le processus de restauration. Si vous sauvegardez le système d'exploitation, seule une restauration d'essai avec le support de démarrage vers un disque dur de

secours peut garantir une restauration réussie. Au minimum assurez-vous que la sauvegarde peut être validée en utilisant le support de démarrage.

Différentes façons de créer une tâche de validation

Utiliser la page de validation est la façon la plus courante de créer une tâche de validation. Vous pouvez ici valider immédiatement ou définir une planification de validation pour n'importe quelle sauvegarde, archive ou emplacement sur lequel vous avez les droits d'accès.

La validation d'une archive ou de la dernière sauvegarde dans l'archive peut être planifiée comme partie intégrante du plan de sauvegarde. Pour plus d'informations, voir la section Création du plan de sauvegarde (p. 114).

Vous pouvez accéder à la page de **Validation** à partir de l'affichage des **Emplacements de stockage** (p. 77). Cliquez-droit sur l'objet pour valider (archive, sauvegarde ou emplacement de stockage) et sélectionnez **Valider** dans le menu contextuel. La page de validation s'ouvre avec l'objet source pré-sélectionné. Tout ce que vous devez faire est de sélectionner quand valider et (facultativement) fournir un nom pour la tâche.

Pour créer une tâche de validation, exécutez les étapes suivantes.

Général

Nom de tâche

[Facultatif] Saisissez un nom unique pour la tâche de validation. Un nom réfléchi vous permet d'identifier rapidement la tâche parmi les autres.

Informations d'identification (p. 154)

[Facultatif] La tâche de validation s'exécutera sous le nom de l'utilisateur qui crée la tâche. Vous pouvez modifier les informations d'identification de la tâche si nécessaire. Pour accéder à cette option, cochez la case **Visualisation avancée**.

Quoi valider

Valider

Choisissez un objet à valider :

Archive (p. 154) - dans ce cas, vous devez spécifier l'archive.

Sauvegarde (p. 155) - spécifiez l'archive d'abord, et ensuite sélectionnez la sauvegarde désirée dans cette archive.

Emplacement de stockage (p. 156) - sélectionnez dans un emplacement de stockage (ou tout autre emplacement) quelles archives valider.

Informations d'identification d'accès (p. 156)

[Facultatif] Fournissez les informations d'identification pour accéder à la source si le compte de tâche n'a pas assez de droits pour y accéder. Pour accéder à cette option, cochez la case pour la **Visualisation avancée**.

Quand valider

Valider (p. 157)

Spécifiez quand exécuter la validation, et la fréquence.

Après avoir configuré tous les paramètres nécessaires, cliquez sur **OK** pour créer la tâche de validation.

6.4.1 Informations d'identification de la tâche

Fournir les informations d'identification pour le compte sous lequel la tâche sera exécutée.

Pour spécifier les informations d'identification

1. Sélectionnez l'une des options suivantes :

- **Exécuter sous le compte de l'utilisateur actuel**

Cette tâche sera exécutée sous les informations d'identification avec lesquelles l'utilisateur qui démarre la tâche est connecté. Si la tâche doit être exécutée lorsqu'elle est planifiée pour exécution, vous serez invité à saisir le mot de passe de l'utilisateur actuel avant de compléter la création de la tâche.

- **Utilisez les informations d'identification suivantes**

La tâche sera toujours exécutée sous les informations d'identification que vous spécifiez, qu'elle soit démarrée manuellement ou exécutée en fonction d'une planification.

Spécifiez :

- **Nom d'utilisateur.** Lors de la saisie de nom d'un compte utilisateur Active Directory, assurez-vous de spécifier le nom du domaine (`DOMAINE\Nom d'utilisateur` ou `Nomd'utilisateur@domaine`).

- **Mot de passe.** Le mot de passe pour le compte.

2. Cliquez sur **OK**.

Pour en savoir plus à propos de l'utilisation des informations d'identification dans Acronis Backup & Recovery 10, consultez la section Propriétaires et informations d'identification (p. 23).

Pour en savoir plus sur les opérations disponibles en fonction des droits d'utilisateur, consultez la section Droits d'utilisateur sur une machine gérée (p. 23).

6.4.2 Sélection d'archive

Sélection de l'archive

1. Saisissez le chemin d'accès complet à l'emplacement dans le champ **Chemin**, ou sélectionnez le dossier désiré dans l'arborescence de dossiers.

- Si l'archive est stockée dans Acronis Online Backup Storage, cliquez sur **Se connecter** et spécifiez les informations d'identification pour se connecter au stockage en ligne. Puis développez le groupe **Stockage de sauvegarde en ligne** et sélectionnez le compte.

L'exportation et le montage ne sont pas pris en charge pour les sauvegardes stockées dans Acronis Online Backup Storage.

- Si l'archive est stockée dans un emplacement de stockage centralisé, étendre le groupe **Centralisé** et cliquer sur l'emplacement de stockage.

- Si l'archive est stockée dans un emplacement de stockage personnel, étendre le groupe **Personnel** et cliquer sur l'emplacement de stockage.

- Si l'archive est stockée dans un dossier local sur la machine, étendre le groupe **Dossiers locaux** et cliquer sur le dossier désiré.

Si l'archive est située sur un support amovible, par exemple sur des disques DVD, insérez tout d'abord le dernier disque de la série et puis insérez les disques dans l'ordre à partir du premier lorsque le programme le demande.

- Si l'archive est située sur un partage réseau, étendre le groupe **Dossiers réseau**, puis sélectionnez la machine en réseau désirée, et ensuite cliquez sur le dossier partagé. Si le partage réseau nécessite des informations d'identification, le programme vous les demandera.

Remarque pour les utilisateurs Linux : Pour spécifier un partage réseau CIFS (Common Internet File System) monté sur un emplacement tel que /mnt/share, sélectionnez ce point de montage au lieu du partage réseau lui-même.

- Si l'archive est stockée sur un serveur **FTP** ou **SFTP**, saisissez le nom du serveur ou son adresse dans le champ **Chemin d'accès** de cette façon :

ftp://serveur_ftp:numéro_de_port ou **sftp://serveur_sftp:numéro_de_port**

Si le numéro de port n'est pas spécifié, le port 21 est utilisé pour FTP et le port 22 est utilisé pour SFTP.

Après avoir saisi ces informations d'identification d'accès, les dossiers sur le serveur sont disponibles. Cliquez sur le dossier requis sur le serveur.

Vous pouvez accéder au serveur en tant qu'utilisateur anonyme si le serveur permet cet accès. Pour ce faire, cliquez sur **Utiliser l'accès anonyme** au lieu de saisir les informations d'identification.

Telles qu'elles apparaissent à partir des spécifications FTP originales, les informations d'identification requises pour accéder aux serveurs FTP sont transmises à travers un réseau en tant que texte simple. Cela signifie que le nom d'utilisateur et mot de passe peuvent être interceptés par une oreille indiscrète utilisant un renifleur de paquets (packet sniffer).

- Si l'archive est située sur un périphérique de bandes magnétiques localement attaché, étendre le groupe **Lecteurs de bandes magnétiques**, puis cliquer sur le périphérique désiré.

Lors de l'opération sur une machine démarrée avec un support de démarrage :

- Pour accéder à un emplacement de stockage géré, saisissez cette chaîne dans le champ **Chemin d'accès** :

bsp://node_address/vault_name/

- Pour accéder à un emplacement de stockage centralisé non géré, saisissez le chemin d'accès complet vers le dossier de l'emplacement de stockage.

2. Sélectionnez l'archive dans le tableau à la droite de l'arborescence. Le tableau affiche le nom des archives contenues dans chaque emplacement de stockage/dossier que vous sélectionnez.

Pendant que vous passez en revue le contenu de l'emplacement, des archives peuvent y être ajoutées, supprimées ou modifiées par un autre utilisateur ou par le programme lui-même en fonction des opérations planifiées. Utilisez le bouton **Rafraîchir** pour rafraîchir la liste des archives.

3. Cliquez sur **OK**.

6.4.3 Sélection de sauvegarde

Pour spécifier une sauvegarde à valider

1. Dans le panneau supérieur, sélectionnez une sauvegarde selon sa date/heure de création.
La partie inférieure de la fenêtre affiche le contenu de la sauvegarde sélectionnée, vous aidant à trouver la bonne sauvegarde.
2. Cliquez sur **OK**.

6.4.4 Sélection de l'emplacement

Pour sélectionner un emplacement

Saisissez le chemin d'accès complet à l'emplacement dans le champ **Chemin** ou sélectionnez le dossier désiré dans l'**arborescence de dossiers**.

- Pour sélectionner un emplacement de stockage centralisé, développez le groupe **Centralisé** et cliquez sur l'emplacement de stockage approprié.
- Pour sélectionner un emplacement de stockage personnel, développez le groupe **Personnel** et cliquez sur l'emplacement de stockage approprié.
- Pour sélectionner un dossier local (lecteur CD/DVD ou périphérique de bandes attaché localement), étendez le groupe **Dossiers locaux** et cliquez sur le dossier désiré.
- Pour sélectionner un réseau partagé, étendez le groupe **Dossiers réseau**, sélectionnez la machine en réseau requise et cliquez ensuite sur le dossier partagé. Si le réseau partagé nécessite des informations d'identification, le programme vous les demandera.
- Pour sélectionner un serveur **FTP** ou **SFTP**, étendez le groupe correspondant et cliquez ensuite sur le dossier correspondant sur le serveur.

Telles qu'elles apparaissent à partir des spécifications FTP originales, les informations d'identification requises pour accéder aux serveurs FTP sont transmises à travers un réseau en tant que texte simple. Cela signifie que le nom d'utilisateur et mot de passe peuvent être interceptés par une oreille indiscreète utilisant un renifleur de paquets (packet sniffer).

Utilisation du tableau d'archivage

Pour vous aider à choisir l'emplacement correct, le tableau affiche les noms des archives contenues dans chaque emplacement que vous sélectionnez. Pendant que vous passez en revue le contenu de l'emplacement, des archives peuvent y être ajoutées, supprimées ou modifiées par un autre utilisateur ou par le programme lui-même en fonction des opérations planifiées. Utilisez le bouton **Rafraîchir** pour rafraîchir la liste des archives.

6.4.5 Informations d'identification pour la source

Spécifiez les informations d'identification requises pour accéder à l'emplacement où l'archive de sauvegarde est stockée.

Pour spécifier les informations d'identification

1. Sélectionnez l'une des options suivantes :

- **Utiliser les informations d'identification de la tâche**

Le programme accédera à l'emplacement en utilisant les informations d'identifications du compte de la tâche spécifiées dans la section Général.

- **Utilisez les informations d'identification suivantes**

Le programme accédera à l'emplacement en utilisant les informations d'identification que vous spécifiez. Utilisez cette option si le compte de la tâche ne possède pas les droits d'accès à l'emplacement. Il se peut que vous ayez à fournir des informations d'identification spéciales pour un réseau partagé ou un emplacement de nœud de stockage.

Spécifiez :

- **Nom d'utilisateur.** Lors de la saisie de nom d'un compte utilisateur Active Directory, assurez-vous de spécifier le nom du domaine (DOMAINE\Nom d'utilisateur ou Nomd'utilisateur@domaine).

- **Mot de passe.** Le mot de passe pour le compte.

2. Cliquez sur **OK**.

Telles qu'elles apparaissent à partir des spécifications FTP originales, les informations d'identification requises pour accéder aux serveurs FTP sont transmises à travers un réseau en tant que texte simple. Cela signifie que le nom d'utilisateur et mot de passe peuvent être interceptés par une oreille indiscreète utilisant un renifleur de paquets (packet sniffer).

6.4.6 Quand valider

Puisque la validation est une opération qui nécessite beaucoup de ressources, il est logique de planifier la validation à la période creuse de la machine gérée. D'un autre côté, si vous préférez être informé immédiatement que les données ne sont pas endommagées et peuvent être récupérées avec succès, envisagez de débiter la validation immédiatement après la tâche de création.

Choisissez l'une des options suivantes :

- **Maintenant** - pour débiter la tâche de validation immédiatement après sa création, c'est-à-dire après avoir cliqué sur OK dans la page de validation.
- **Plus tard** - pour démarrer la tâche de validation unique, à la date et l'heure que vous spécifiez. Spécifiez les paramètres appropriés de cette façon :
 - **Date et heure** - la date et l'heure à laquelle débiter la tâche.
 - **La tâche sera démarrée manuellement (ne pas planifier la tâche)** - cochez cette case si vous désirez lancer la tâche manuellement plus tard.
- **Sur planification** - pour planifier la tâche. Pour en savoir plus sur la façon de configurer les paramètres de planification, veuillez consulter la section Planification (p. 86).

6.5 Monter une image

Monter des volumes à partir d'une sauvegarde de disque (image) vous permet d'accéder aux volumes comme s'il s'agissait de disques physiques. Plusieurs volumes contenus dans la même sauvegarde peuvent être montés en une seule opération. L'opération de montage est disponible quand la console est connectée à une machine gérée fonctionnant sous Windows ou Linux.

Monter des volumes en mode lecture/écriture vous permet de modifier le contenu de la sauvegarde, c'est-à-dire enregistrer, déplacer, créer, supprimer des fichiers ou des dossiers, et lancer des fichiers exécutables consistant d'un seul fichier.

Limites : Le montage de sauvegardes de volume stockées sur le nœud de stockage Acronis Backup & Recovery 10 est impossible.

Scénarios d'utilisation :

- **Partage** : les images montées peuvent être aisément partagées aux utilisateurs réseau.
- **Solution « sparadrap » de récupération de base de données** : montez une image qui contient une base de données SQL d'une machine qui a récemment planté. Cela donnera accès à la base de données jusqu'à ce que la machine qui a planté soit récupérée.
- **Nettoyage des virus hors ligne** : Si une machine est attaquée, l'administrateur l'éteint, la démarre avec un support de démarrage et crée une image. Ensuite, l'administrateur monte cette image en mode lecture/écriture, l'analyse et la nettoie avec un programme antivirus, et finalement récupère la machine.

- **Vérification des erreurs** : si la récupération échoue à cause d'une erreur disque, montez l'image en mode lecture/écriture. Ensuite, vérifiez le disque monté en utilisant la commande **chkdsk /r**.

Pour monter une image, exécutez les étapes suivantes.

Source

Archive (p. 158)

Spécifiez le chemin vers l'emplacement de l'archive et sélectionnez l'archive contenant des sauvegardes de disque.

Sauvegarde (p. 159)

Sélectionnez la sauvegarde.

Informations d'identification d'accès (p. 159)

[Facultatif] Fournissez les informations d'identification pour l'emplacement de l'archive. Pour accéder à cette option, sélectionnez la case à cocher **Visualisation avancée**.

Paramètres de montage

Volumes (p. 160)

Sélectionnez les volumes à monter et configurez les paramètres de montage pour chaque volume : attribuez une lettre ou saisissez le point de montage, choisissez le mode d'accès lecture/écriture ou lecture seule.

Lorsque vous avez complété toutes les étapes nécessaires, cliquez sur **OK** pour monter les volumes.

6.5.1 Sélection d'archive

Sélection de l'archive

1. Saisissez le chemin d'accès complet à l'emplacement dans le champ **Chemin**, ou sélectionnez le dossier désiré dans l'arborescence de dossiers.
 - Si l'archive est stockée dans Acronis Online Backup Storage, cliquez sur **Se connecter** et spécifiez les informations d'identification pour se connecter au stockage en ligne. Puis développez le groupe **Stockage de sauvegarde en ligne** et sélectionnez le compte.

L'exportation et le montage ne sont pas pris en charge pour les sauvegardes stockées dans Acronis Online Backup Storage.

- Si l'archive est stockée dans un emplacement de stockage centralisé, étendre le groupe **Centralisé** et cliquer sur l'emplacement de stockage.
- Si l'archive est stockée dans un emplacement de stockage personnel, étendre le groupe **Personnel** et cliquer sur l'emplacement de stockage.
- Si l'archive est stockée dans un dossier local sur la machine, étendre le groupe **Dossiers locaux** et cliquer sur le dossier désiré.

Si l'archive est située sur un support amovible, par exemple sur des disques DVD, insérez tout d'abord le dernier disque de la série et puis insérez les disques dans l'ordre à partir du premier lorsque le programme le demande.

- Si l'archive est située sur un partage réseau, étendre le groupe **Dossiers réseau**, puis sélectionnez la machine en réseau désirée, et ensuite cliquez sur le dossier partagé. Si le partage réseau nécessite des informations d'identification, le programme vous les demandera.

Remarque pour les utilisateurs Linux : Pour spécifier un partage réseau CIFS (Common Internet File System) monté sur un emplacement tel que /mnt/share, sélectionnez ce point de montage au lieu du partage réseau lui-même.

- Si l'archive est stockée sur un serveur **FTP** ou **SFTP**, saisissez le nom du serveur ou son adresse dans le champ **Chemin d'accès** de cette façon :

ftp://serveur_ftp:numéro_de_port ou **sftp://serveur_sftp:numéro_de_port**

Si le numéro de port n'est pas spécifié, le port 21 est utilisé pour FTP et le port 22 est utilisé pour SFTP.

Après avoir saisi ces informations d'identification d'accès, les dossiers sur le serveur sont disponibles. Cliquez sur le dossier requis sur le serveur.

Vous pouvez accéder au serveur en tant qu'utilisateur anonyme si le serveur permet cet accès. Pour ce faire, cliquez sur **Utiliser l'accès anonyme** au lieu de saisir les informations d'identification.

Telles qu'elles apparaissent à partir des spécifications FTP originales, les informations d'identification requises pour accéder aux serveurs FTP sont transmises à travers un réseau en tant que texte simple. Cela signifie que le nom d'utilisateur et mot de passe peuvent être interceptés par une oreille indiscreète utilisant un renifleur de paquets (packet sniffer).

- Si l'archive est située sur un périphérique de bandes magnétiques localement attaché, étendre le groupe **Lecteurs de bandes magnétiques**, puis cliquer sur le périphérique désiré.

Lors de l'opération sur une machine démarrée avec un support de démarrage :

- Pour accéder à un emplacement de stockage géré, saisissez cette chaîne dans le champ **Chemin d'accès** :

bsp://node_address/vault_name/

- Pour accéder à un emplacement de stockage centralisé non géré, saisissez le chemin d'accès complet vers le dossier de l'emplacement de stockage.

2. Sélectionnez l'archive dans le tableau à la droite de l'arborescence. Le tableau affiche le nom des archives contenues dans chaque emplacement de stockage/dossier que vous sélectionnez.

Pendant que vous passez en revue le contenu de l'emplacement, des archives peuvent y être ajoutées, supprimées ou modifiées par un autre utilisateur ou par le programme lui-même en fonction des opérations planifiées. Utilisez le bouton **Rafraîchir** pour rafraîchir la liste des archives.

3. Cliquez sur **OK**.

6.5.2 Sélection de sauvegarde

Pour sélectionner une sauvegarde :

1. Sélectionnez l'une des sauvegardes par sa date/heure de création.
2. Afin de vous aider à choisir la bonne sauvegarde, le tableau du bas affiche les volumes inclus dans la sauvegarde sélectionnée.

Pour obtenir des informations sur un volume, cliquez-droit dessus et ensuite cliquez sur **Informations**.

3. Cliquez sur **OK**.

6.5.3 Informations d'identification d'accès

Pour spécifier les informations d'identification

1. Sélectionnez l'une des options suivantes :

- **Utiliser les informations d'identification de l'utilisateur actuel**

Le programme accède à l'emplacement en utilisant les informations d'identification de l'utilisateur actuel.

- **Utiliser les informations d'identification suivantes :**

Le programme accède à l'emplacement en utilisant les informations d'identification que vous spécifiez. Utilisez cette option si le compte de l'utilisateur actuel n'a pas les droits d'accès à l'emplacement. Vous pourriez avoir besoin de fournir des informations d'identification spéciales pour un réseau partagé et un emplacement de stockage de nœud de stockage.

Spécifiez :

- **Nom d'utilisateur.** Lors de la saisie de nom d'un compte utilisateur Active Directory, assurez-vous de spécifier le nom du domaine (`DOMAINE\Nom d'utilisateur` ou `Nomd'utilisateur@domaine`).
- **Mot de passe.** Le mot de passe pour le compte.

2. Cliquez sur **OK**.

Telles qu'elles apparaissent à partir des spécifications FTP originales, les informations d'identification requises pour accéder aux serveurs FTP sont transmises à travers un réseau en tant que texte simple. Cela signifie que le nom d'utilisateur et mot de passe peuvent être interceptés par une oreille indiscreète utilisant un renifleur de paquets (packet sniffer).

6.5.4 Sélection de volume

Sélectionnez les volumes à monter et configurez les paramètres de montage pour chacun des volumes sélectionnés comme suit :

1. Cochez la case pour chaque volume que vous devez monter.
2. Cliquez sur le volume sélectionné pour configurer ses paramètres de montage.
 - **Mode d'accès** - choisissez le mode dans lequel vous désirez monter le volume :
 - **Lecture seule** - permet l'exploration et l'ouverture de fichiers au sein de la sauvegarde sans enregistrer les modifications.
 - **Lecture/écriture** - grâce à ce mode, le programme suppose que le contenu de la sauvegarde sera modifié, et crée une sauvegarde incrémentielle pour saisir les modifications.
 - **Attribuer une lettre** (sous Windows) - Acronis Backup & Recovery 10 attribuera une lettre non utilisée au volume monté. Si nécessaire, sélectionnez une autre lettre à attribuer à partir de la liste déroulante.
 - **Point de montage** (sous Linux) - spécifiez le répertoire sous lequel vous désirez que le volume soit monté.
3. Si plusieurs volumes à monter sont sélectionnés, cliquez sur chaque volume pour configurer ses paramètres de montage, tel que décrit à l'étape précédente.
4. Cliquez sur **OK**.

6.6 Gestion d'images montées

Une fois qu'un volume est monté, vous pouvez parcourir les fichiers et les dossiers contenus dans la sauvegarde en utilisant un gestionnaire de fichiers et copier les fichiers désirés vers n'importe quelle destination. Ainsi, si vous devez prendre que quelques fichiers et dossiers d'une sauvegarde de volume, vous n'avez pas à exécuter la procédure de restauration.

Exploration des images

L'exploration des volumes montés vous permet de visualiser et modifier (si montés en mode lecture/écriture) le contenu du volume.

Pour explorer un volume monté sélectionnez-le dans le tableau et cliquez sur  **Explorer**. La fenêtre du gestionnaire de fichiers par défaut s'ouvre, permettant à l'utilisateur d'examiner le contenu des volumes montés.

Démontage des images

Maintenir les volumes montés utilise des ressources système considérables. Il est recommandé que vous démontiez les volumes après que les opérations nécessaires auront été complétées. S'il n'est pas démonté manuellement, un volume demeurera monté jusqu'au redémarrage du système d'exploitation.

Pour démonter une image, sélectionnez-la dans le tableau et cliquez sur  **Démonter**.

Pour déconnecter tous les volumes montés, cliquez sur  **Démonter tous**.

6.7 Exportation d'archives et de sauvegardes

L'opération d'exportation crée une copie d'archive ou d'une partie d'archive autosuffisante à l'emplacement que vous spécifiez. L'archive originale demeure intact.

L'opération d'exportation peut être appliquée à :

- **une seule archive** - une copie d'archive exacte sera créée.
- **une seule sauvegarde** - une archive consistant en une sauvegarde complète sera créée. L'exportation d'une sauvegarde incrémentielle ou différentielle est effectuée en utilisant la consolidation des sauvegardes précédentes jusqu'à la sauvegarde complète la plus récente.
- **votre choix de sauvegardes** appartenant à la même archive - l'archive obtenue ne sera composée que des sauvegardes spécifiées. La consolidation est effectuée comme demandé, donc l'archive obtenue peut être composée de sauvegardes complètes, incrémentielles ou différentielles.

Scénarios d'utilisation

L'exportation vous permet de séparer une sauvegarde spécifique d'une chaîne de sauvegardes incrémentielles pour une restauration rapide, une écriture sur support amovible ou détachable ou pour d'autres raisons.

Exemple. Lors de la sauvegarde de données vers un emplacement distant en utilisant une connexion réseau instable ou de bande passante lente (comme par exemple sauvegarder au travers d'un WAN en utilisant un accès VPN), il se peut que vous souhaitiez sauvegarder la sauvegarde complète initiale sur un support amovible. Puis, expédier le support à l'emplacement distant. Une fois arrivé, la sauvegarde sera exportée à partir du support vers le stockage cible. Les sauvegardes incrémentielles subséquentes, qui sont habituellement beaucoup plus petites, peuvent être transférées à travers le réseau.

En exportant un emplacement de stockage géré sur un support détachable, vous obtiendrez un emplacement de stockage portable non-géré pouvant être utilisé dans les scénarios suivants :

- conserver une copie hors site de votre emplacement de stockage ou des archives les plus importantes

- transport physique d'un emplacement de stockage vers un bureau distant
- restauration sans accès au nœud de stockage en cas de problèmes de réseau ou de l'échec du nœud de stockage
- restauration du nœud de stockage lui-même.

L'exportation à partir d'un emplacement de stockage basé sur un disque dur vers un périphérique de bandes peut être considérée comme une activation des données d'archive simple à la demande.

Nom de l'archive obtenue

Par défaut, l'archive exportée hérite du nom de l'archive originale. Comme il est déconseillé d'avoir plusieurs archives avec le même nom dans un même emplacement, les actions suivantes sont désactivées avec le nom d'archive par défaut :

- exporter une partie d'archive vers le même emplacement
- exporter une archive ou une partie d'archive vers un emplacement où une archive du même nom existe déjà
- exporter deux fois une archive ou une partie d'archive vers le même emplacement

Dans tous les cas ci-dessus, vous devez fournir un nom d'archive unique dans le dossier ou l'emplacement de stockage de destination. Si vous devez refaire l'exportation en utilisant le même nom d'archive, supprimez d'abord l'archive résultant de l'opération d'exportation précédente.

Options de l'archive obtenue

L'archive exportée hérite des options de l'archive originale, y compris le chiffrement et le mot de passe. Lors de l'exportation d'une archive protégée par un mot de passe, vous serez invité à saisir le mot de passe. Si l'archive originale est chiffrée, le mot de passe est également utilisé pour chiffrer l'archive obtenue.

Emplacements source et de destination

Lorsque la console est connectée à une **machine gérée**, vous pouvez exporter une archive ou une partie d'archive sur et à partir de n'importe quel emplacement accessible par l'agent résidant sur la machine. Ceci inclut les emplacements de stockage personnels, les périphériques de bandes connectés localement, les supports amovibles et, dans les versions avancées du produit, les emplacements de stockage centralisés gérés ou non.

Lorsque la console est connectée à un **serveur de gestion**, deux méthodes d'exportation sont disponibles :

- exportation à partir d'un **emplacement de stockage géré**. L'exportation est effectuée par le nœud de stockage qui gère l'emplacement de stockage. La destination peut être un partage réseau ou un dossier local du nœud de stockage.
- exportation à partir d'un **emplacement de stockage centralisé non-géré**. L'exportation est effectuée par l'agent installé sur la machine gérée que vous spécifiez. La destination peut être tout emplacement accessible par l'agent, y compris un emplacement de stockage géré.

Conseil : lors de la configuration de l'exportation vers un emplacement de stockage de déduplication géré, choisissez une machine sur laquelle le composant additionnel de déduplication vers l'agent est installé. Sinon, la tâche d'exportation échouera.

Opérations avec une tâche d'exportation

Une tâche d'exportation démarre immédiatement après avoir été configurée. Une tâche d'exportation peut être arrêtée ou supprimée de la même façon que n'importe quelle autre tâche.

Une fois la tâche d'exportation terminée, vous pouvez l'exécuter à nouveau à n'importe quel moment. Avant de faire cela, supprimez l'archive résultant de l'exécution précédente de la tâche si cette archive existe toujours dans l'emplacement de stockage de destination. Sinon, la tâche échouera. Vous ne pouvez pas modifier une tâche d'exportation afin de spécifier un autre nom d'archive de destination (il s'agit d'une restriction).

Conseil : Vous pouvez implémenter le scénario d'activation des données manuellement, en exécutant régulièrement la tâche de suppression d'archive suivie de la tâche d'exportation.

Différentes façons de créer une tâche d'exportation

L'utilisation de la page **Exportation** est la façon la plus générale d'exporter une tâche. Sur celle-ci, vous pouvez exporter n'importe quelle sauvegarde ou archive pour laquelle vous possédez les droits d'accès.

Vous pouvez accéder à la page **Exportation** à partir de l'affichage **Emplacements de stockage**. Cliquez avec le bouton droit de la souris sur l'élément à exporter (archive ou sauvegarde), puis sélectionnez **Exporter** dans le menu contextuel. La page **Exportation** s'ouvre avec l'élément pré-sélectionné en tant que source. Il vous suffit de sélectionner une destination et (facultatif) de spécifier un nom pour la tâche.

Pour exporter une archive ou une sauvegarde, procédez comme suit.

Général

Nom de tâche

[Facultatif] Saisissez un nom unique pour la tâche. Un nom réfléchi vous permet d'identifier rapidement la tâche parmi les autres.

Informations d'identification de la tâche (p. 164)

[Facultatif] La tâche d'exportation s'exécutera sous le nom de l'utilisateur qui crée la tâche. Vous pouvez modifier les informations d'identification de la tâche si nécessaire. Pour accéder à cette option, cochez la case **Visualisation avancée**.

Éléments à exporter

Exporter

Sélectionnez un objet à exporter :

Archive (p. 140) - dans ce cas, vous devez spécifier l'archive uniquement.

Sauvegardes (p. 165) - spécifiez l'archive, puis sélectionnez les sauvegardes désirées dans cette archive.

Informations d'identification d'accès (p. 166)

[Facultatif] Fournissez les informations d'identification pour accéder à la source si le compte de tâche n'a pas assez de droits pour y accéder. Pour accéder à cette option, cochez la case **Visualisation avancée**.

Où exporter

Archive (p. 166)

Saisissez le chemin d'accès à l'emplacement où la nouvelle archive sera créée.

Veillez à fournir un nom différent et un commentaire pour la nouvelle archive.

Informations d'identification d'accès (p. 167)

[Facultatif] Fournissez les informations d'identification pour la destination si les droits des informations d'identification de la tâche ne permettent pas d'y accéder. Pour accéder à cette option, cochez la case **Visualisation avancée**.

Après avoir exécuté toutes les étapes requises, cliquez sur **OK** pour démarrer la tâche d'exportation.

6.7.1 Informations d'identification de la tâche

Fournir les informations d'identification pour le compte sous lequel la tâche sera exécutée.

Pour spécifier les informations d'identification

1. Sélectionnez l'une des options suivantes :

- **Exécuter sous le compte de l'utilisateur actuel**

Cette tâche sera exécutée sous les informations d'identification avec lesquelles l'utilisateur qui démarre la tâche est connecté. Si la tâche doit être exécutée lorsqu'elle est planifiée pour exécution, vous serez invité à saisir le mot de passe de l'utilisateur actuel avant de compléter la création de la tâche.

- **Utilisez les informations d'identification suivantes**

La tâche sera toujours exécutée sous les informations d'identification que vous spécifiez, qu'elle soit démarrée manuellement ou exécutée en fonction d'une planification.

Spécifiez :

- **Nom d'utilisateur.** Lors de la saisie de nom d'un compte utilisateur Active Directory, assurez-vous de spécifier le nom du domaine (`DOMAINE\Nom d'utilisateur` ou `Nomd'utilisateur@domaine`).

- **Mot de passe.** Le mot de passe pour le compte.

2. Cliquez sur **OK**.

Pour en savoir plus à propos de l'utilisation des informations d'identification dans Acronis Backup & Recovery 10, consultez la section Propriétaires et informations d'identification (p. 23).

Pour en savoir plus sur les opérations disponibles en fonction des droits d'utilisateur, consultez la section Droits d'utilisateur sur une machine gérée (p. 23).

6.7.2 Sélection de la sauvegarde

Sélection de l'archive

1. Saisissez le chemin d'accès complet à l'emplacement dans le champ **Chemin**, ou sélectionnez le dossier désiré dans l'arborescence de dossiers.

- Si l'archive est stockée dans Acronis Online Backup Storage, cliquez sur **Se connecter** et spécifiez les informations d'identification pour se connecter au stockage en ligne. Puis développez le groupe **Stockage de sauvegarde en ligne** et sélectionnez le compte.

L'exportation et le montage ne sont pas pris en charge pour les sauvegardes stockées dans Acronis Online Backup Storage.

- Si l'archive est stockée dans un emplacement de stockage centralisé, étendre le groupe **Centralisé** et cliquer sur l'emplacement de stockage.

- Si l'archive est stockée dans un emplacement de stockage personnel, étendre le groupe **Personnel** et cliquer sur l'emplacement de stockage.

- Si l'archive est stockée dans un dossier local sur la machine, étendre le groupe **Dossiers locaux** et cliquer sur le dossier désiré.

Si l'archive est située sur un support amovible, par exemple sur des disques DVD, insérez tout d'abord le dernier disque de la série et puis insérez les disques dans l'ordre à partir du premier lorsque le programme le demande.

- Si l'archive est située sur un partage réseau, étendre le groupe **Dossiers réseau**, puis sélectionnez la machine en réseau désirée, et ensuite cliquez sur le dossier partagé. Si le partage réseau nécessite des informations d'identification, le programme vous les demandera.

Remarque pour les utilisateurs Linux : Pour spécifier un partage réseau CIFS (Common Internet File System) monté sur un emplacement tel que /mnt/share, sélectionnez ce point de montage au lieu du partage réseau lui-même.

- Si l'archive est stockée sur un serveur **FTP** ou **SFTP**, saisissez le nom du serveur ou son adresse dans le champ **Chemin d'accès** de cette façon :

ftp://serveur_ftp:numéro_de_port ou **sftp://serveur_sftp:numéro_de_port**

Si le numéro de port n'est pas spécifié, le port 21 est utilisé pour FTP et le port 22 est utilisé pour SFTP.

Après avoir saisi ces informations d'identification d'accès, les dossiers sur le serveur sont disponibles. Cliquez sur le dossier requis sur le serveur.

Vous pouvez accéder au serveur en tant qu'utilisateur anonyme si le serveur permet cet accès. Pour ce faire, cliquez sur **Utiliser l'accès anonyme** au lieu de saisir les informations d'identification.

Telles qu'elles apparaissent à partir des spécifications FTP originales, les informations d'identification requises pour accéder aux serveurs FTP sont transmises à travers un réseau en tant que texte simple. Cela signifie que le nom d'utilisateur et mot de passe peuvent être interceptés par une oreille indiscreète utilisant un renifleur de paquets (packet sniffer).

- Si l'archive est située sur un périphérique de bandes magnétiques localement attaché, étendre le groupe **Lecteurs de bandes magnétiques**, puis cliquer sur le périphérique désiré.

Lors de l'opération sur une machine démarrée avec un support de démarrage :

- Pour accéder à un emplacement de stockage géré, saisissez cette chaîne dans le champ **Chemin d'accès** :

bsp://node_address/vault_name/

- Pour accéder à un emplacement de stockage centralisé non géré, saisissez le chemin d'accès complet vers le dossier de l'emplacement de stockage.

2. Sélectionnez l'archive dans le tableau à la droite de l'arborescence. Le tableau affiche le nom des archives contenues dans chaque emplacement de stockage/dossier que vous sélectionnez.

Pendant que vous passez en revue le contenu de l'emplacement, des archives peuvent y être ajoutées, supprimées ou modifiées par un autre utilisateur ou par le programme lui-même en fonction des opérations planifiées. Utilisez le bouton **Rafraîchir** pour rafraîchir la liste des archives.

3. Cliquez sur **OK**.

6.7.3 Sélection de sauvegarde

Pour spécifier les sauvegardes à exporter

1. Dans la partie supérieure de la fenêtre, cochez la ou les case(s) correspondante(s).

Pour être sûr d'avoir choisi la sauvegarde souhaitée, cliquez sur la sauvegarde concernée. Le tableau dans la partie inférieure affiche les volumes contenus dans la sauvegarde sélectionnée.

Pour obtenir des informations sur un volume, cliquez avec le bouton droit de la souris sur ce volume et sélectionnez **Informations**.

2. Cliquez sur **OK**.

6.7.4 Informations d'identification pour la source

Spécifiez les informations d'identification requises pour accéder à l'emplacement où l'archive source (ou la sauvegarde) est stockée.

Pour spécifier les informations d'identification

1. Sélectionnez l'une des options suivantes :

- **Utiliser les informations d'identification de la tâche**

Le programme accédera à l'emplacement en utilisant les informations d'identifications du compte de la tâche spécifiées dans la section Général.

- **Utilisez les informations d'identification suivantes**

Le programme accédera à l'emplacement en utilisant les informations d'identification que vous spécifiez. Utilisez cette option si le compte de la tâche ne possède pas les droits d'accès à l'emplacement. Il se peut que vous ayez à fournir des informations d'identification spéciales pour un réseau partagé ou un emplacement de nœud de stockage.

Spécifiez :

- **Nom d'utilisateur.** Lors de la saisie de nom d'un compte utilisateur Active Directory, assurez-vous de spécifier le nom du domaine (DOMAINE\Nom d'utilisateur ou Nomd'utilisateur@domaine).

- **Mot de passe.** Le mot de passe pour le compte.

2. Cliquez sur **OK**.

Telles qu'elles apparaissent à partir des spécifications FTP originales, les informations d'identification requises pour accéder aux serveurs FTP sont transmises à travers un réseau en tant que texte simple. Cela signifie que le nom d'utilisateur et mot de passe peuvent être interceptés par une oreille indiscreète utilisant un renifleur de paquets (packet sniffer).

6.7.5 Sélection de l'emplacement

Indiquez la destination où l'élément exporté sera stocké. L'exportation de sauvegardes sur la même archive n'est pas autorisée.

1. Sélection de la destination d'exportation

Saisissez le chemin d'accès complet à la destination dans le champ **Chemin d'accès**, ou sélectionnez la destination désirée dans l'arborescence de dossiers.

- Pour exporter des données vers un emplacement de stockage centralisé non géré, développez le groupe **Emplacements de stockage centralisés**, puis cliquez sur l'emplacement de stockage.
- Pour exporter des données vers un emplacement de stockage personnel, développez le groupe **Emplacements de stockage personnels**, puis cliquez sur l'emplacement de stockage.
- Pour exporter des données vers un dossier local de la machine, développez le groupe **Dossiers locaux**, puis cliquez sur le dossier souhaité.

- Pour exporter des données vers un partage réseau, développez le groupe **Dossiers réseau**, sélectionnez une machine en réseau, puis cliquez sur le dossier partagé. Si le réseau partagé nécessite des informations d'identification, le programme vous les demandera.

Remarque pour les utilisateurs Linux : Pour spécifier un réseau partagé CIFS (Common Internet File System) monté sur un emplacement tel que /mnt/share, sélectionnez ce point de montage au lieu du réseau partagé lui-même.

- Pour exporter des données vers un serveur **FTP** ou **SFTP**, saisissez le nom ou l'adresse du serveur dans le champ **Chemin d'accès** de cette façon :

ftp://serveur_ftp:numéro_de_port ou **sftp://serveur_sftp:numéro_de_port**

Si le numéro de port n'est pas spécifié, le port 21 est utilisé pour FTP et le port 22 est utilisé pour SFTP.

Après avoir saisi ces informations d'identification d'accès, les dossiers sur le serveur sont disponibles. Cliquez sur le dossier requis sur le serveur.

Vous pouvez accéder au serveur en tant qu'utilisateur anonyme si le serveur permet cet accès. Pour ce faire, cliquez sur **Utiliser l'accès anonyme** au lieu de saisir les informations d'identification.

D'après les spécifications FTP originales, les informations d'identification requises pour accéder aux serveurs FTP sont transmises sur un réseau en texte clair. Cela signifie que le nom d'utilisateur et mot de passe peuvent être interceptés par une oreille indiscreète utilisant un renifleur de paquets (packet sniffer).

- Pour exporter des données vers un périphérique de bandes connecté localement, développez le groupe **Périphériques de bandes**, puis cliquez sur le périphérique souhaité.

2. Utilisation des tableaux d'archivage

Pour vous aider à choisir la meilleure destination, le tableau sur la droite affiche le nom des archives contenues aux emplacements que vous sélectionnez dans l'arborescence.

Pendant que vous passez en revue le contenu de l'emplacement, des archives peuvent y être ajoutées, supprimées ou modifiées par un autre utilisateur ou par le programme lui-même en fonction des opérations planifiées. Utilisez le bouton **Rafraîchir** pour rafraîchir la liste des archives.

3. Nommer la nouvelle archive

Par défaut, l'archive exportée hérite du nom de l'archive originale. Comme il est déconseillé d'avoir plusieurs archives avec le même nom dans un même emplacement, les actions suivantes sont désactivées avec le nom d'archive par défaut :

- exporter une partie d'archive vers le même emplacement
- exporter une archive ou une partie d'archive vers un emplacement où une archive du même nom existe déjà
- exporter deux fois une archive ou une partie d'archive vers le même emplacement

Dans tous les cas ci-dessus, vous devez fournir un nom d'archive unique dans le dossier ou l'emplacement de stockage de destination. Si vous devez refaire l'exportation en utilisant le même nom d'archive, supprimez d'abord l'archive résultant de l'opération d'exportation précédente.

6.7.6 Informations d'identification pour la cible

Spécifiez les informations d'identification requises pour accéder à l'emplacement où l'archive créée sera stockée. L'utilisateur dont le nom est spécifié sera considéré comme le propriétaire de l'archive.

Pour spécifier les informations d'identification

1. Sélectionnez l'une des options suivantes :

- **Utiliser les informations d'identification de la tâche**

Le programme accédera à l'emplacement en utilisant les informations d'identifications du compte de la tâche spécifiées dans la section Général.

- **Utilisez les informations d'identification suivantes**

Le programme accédera à l'emplacement en utilisant les informations d'identification que vous spécifiez. Utilisez cette option si le compte de la tâche ne possède pas les droits d'accès à l'emplacement. Il se peut que vous ayez à fournir des informations d'identification spéciales pour un réseau partagé ou un emplacement de nœud de stockage.

Spécifiez :

- **Nom d'utilisateur.** Lors de la saisie de nom d'un compte utilisateur Active Directory, assurez-vous de spécifier le nom du domaine (DOMAINE\Nom d'utilisateur ou Nomd'utilisateur@domaine).

- **Mot de passe.** Le mot de passe pour le compte.

2. Cliquez sur **OK**.

Telles qu'elles apparaissent à partir des spécifications FTP originales, les informations d'identification requises pour accéder aux serveurs FTP sont transmises à travers un réseau en tant que texte simple. Cela signifie que le nom d'utilisateur et mot de passe peuvent être interceptés par une oreille indiscreète utilisant un renifleur de paquets (packet sniffer).

6.8 Acronis Secure Zone

Acronis Secure Zone est une partition sécurisée qui permet de conserver des archives de sauvegarde sur l'espace disque d'une machine gérée et par conséquent la restauration d'un disque vers le même disque sur lequel la sauvegarde réside.

Certaines applications Windows tels que les outils de gestion Acronis, peuvent accéder à la zone.

Pour en savoir plus sur les avantages et les limites d'Acronis Secure Zone, consultez la rubrique Acronis Secure Zone (p. 41) dans la section "Technologies Acronis propriétaires".

6.8.1 Création d'Acronis Secure Zone

Vous pouvez créer Acronis Secure Zone pendant que le système d'exploitation est en cours d'exécution ou qu'il utilise un support amorçable.

Pour créer Acronis Secure Zone, effectuez les étapes suivantes.

Espace

Disque (p. 169)

Choisissez un disque dur (s'il en existe plusieurs) sur lequel vous voulez créer la zone. Acronis Secure Zone est créée en utilisant l'espace non-alloué, si disponible, ou en sacrifiant l'espace libre du volume.

Taille (p. 169)

Indiquez la taille exacte de la zone. Déplacer ou redimensionner des volumes verrouillés, tels que le volume contenant le système d'exploitation actuellement actif, nécessite un redémarrage.

Paramètres

Mot de passe (p. 169)

[Facultatif] Protégez Acronis Secure Zone avec un mot de passe contre tout accès non autorisé. L'invitation pour la saisie d'un mot de passe apparaît pour toute opération associée à la zone.

Après la configuration des paramètres requis, cliquez sur OK. Dans la fenêtre Confirmation de résultats (p. 170), passez en revue la structure attendue et cliquez sur OK pour démarrer la création de la zone.

Disque Acronis Secure Zone

Acronis Secure Zone peut être située sur n'importe quel disque dur fixe. Acronis Secure Zone est toujours créée à la fin d'un disque dur. Une machine ne peut avoir qu'une seule Acronis Secure Zone. Acronis Secure Zone est créée en utilisant l'espace non-alloué, si disponible, ou en sacrifiant l'espace libre des volumes.

Acronis Secure Zone ne peut pas être organisée sur un disque dynamique ou un disque utilisant le type de partitionnement GPT.

Pour allouer de l'espace à Acronis Secure Zone

1. Choisissez un disque dur (s'il en existe plusieurs) sur lequel vous voulez créer la zone. L'espace non-alloué est sélectionné par défaut. Le programme affiche l'espace total disponible pour Acronis Secure Zone.
2. Si vous devez allouer plus d'espace pour la zone, vous pouvez sélectionner les volumes à partir desquels l'espace libre sera pris. À nouveau, le programme affiche l'espace disponible total pour Acronis Secure Zone en fonction de votre sélection. Vous serez en mesure de définir la taille de la zone exacte dans la fenêtre **Taille d'Acronis Secure Zone** (p. 169).
3. Cliquez sur **OK**.

Taille d'Acronis Secure Zone

Saisissez la taille d'Acronis Secure Zone ou faites glisser le curseur pour sélectionner n'importe quelle taille entre les valeurs minimales et maximales. La taille minimale fait environ 50 Mo, en fonction de la géométrie du disque dur. La taille maximale est égale à l'espace non-alloué du disque plus l'espace libre total sur tous les volumes que vous avez sélectionnés dans l'étape précédente.

Si vous devez prendre de l'espace du volume système ou de démarrage, veuillez prendre en compte ce qui suit :

- Le déplacement ou le redimensionnement d'un volume à partir duquel le système en cours a été démarré nécessite un redémarrage.
- Prendre tout cet espace libre du volume système peut causer des problèmes sur le système d'exploitation tels qu'un fonctionnement instable ou même un échec du démarrage. Ne pas définir la taille maximale de la zone si le volume système ou de démarrage est sélectionné.

Mot de passe pour Acronis Secure Zone

Configurer un mot de passe protège Acronis Secure Zone contre tout accès non autorisé. Le programme vous demandera le mot de passe pour toute opération liée à la zone et aux archives qui y sont situées, telles que la sauvegarde et la restauration de données, la validation d'archives, le redimensionnement et la suppression de la zone.

Pour définir un mot de passe

1. Choisissez **Utiliser un mot de passe**.

2. Dans le champ **Saisir le mot de passe**, saisissez le nouveau mot de passe.
3. Dans le champ **Confirmer le mot de passe**, ressaisissez le mot de passe.
4. Cliquez sur **OK**.

Pour désactiver le mot de passe

1. Choisissez **Ne pas utiliser**.
2. Cliquez sur **OK**.

Confirmation de résultat

La fenêtre **Confirmation de résultat** affiche la structure de partition attendue en fonction des paramètres que vous avez choisis. Cliquez sur **OK**, si vous êtes satisfait avec la structure et la création d'Acronis Secure Zone démarrera.

Comment votre configuration sera traitée

Ceci vous aide à comprendre comment la création d'Acronis Secure Zone transformera un disque contenant plusieurs volumes.

- Acronis Secure Zone est toujours créée à la fin d'un disque dur. Lors du calcul de la structure finale des volumes, le programme utilisera d'abord l'espace non-alloué à la fin.
- S'il n'y a pas ou pas assez d'espace non-alloué à la fin du disque, mais s'il y a de la place entre les volumes, les volumes seront déplacés pour ajouter plus d'espace non-alloué vers la fin du disque.
- Lorsque tout l'espace non-alloué est collecté mais que ce n'est toujours pas assez, le programme prendra de l'espace libre dans les volumes que vous sélectionnez, proportionnellement à la taille des volumes. Le redimensionnement de volumes verrouillés nécessite un redémarrage.
- Cependant, il devrait toujours y avoir de l'espace libre sur un volume, de façon à ce que le système d'exploitation et les opérations puissent fonctionner ; par exemple, pour la création de fichiers temporaires. Le programme ne réduira pas un volume où l'espace libre occupe ou occupera moins de 25% de la taille totale du volume. Le programme continuera la réduction proportionnelle des volumes seulement quand tous les volumes sur le disque ont 25% d'espace libre ou moins.

Comme il apparaît clairement ci-dessus, configurer la taille de la zone la plus grande possible n'est pas conseillé. Vous finirez avec aucun espace libre restant sur les volumes ce qui pourrait causer des problèmes sur le système d'exploitation ou les applications, tels qu'un fonctionnement instable et même un échec du démarrage.

6.8.2 Gestion d'Acronis Secure Zone

Acronis Secure Zone est considérée comme un emplacement de stockage (p. 187) personnel. Une fois créée sur une machine gérée, la zone est toujours présente dans la liste des **Emplacements de stockage personnels**. Les Plans de sauvegarde centralisés peuvent utiliser Acronis Secure Zone ainsi que des plans locaux.

Si vous avez utilisé Acronis Secure Zone précédemment, vous remarquerez un changement radical dans la fonctionnalité de la zone. La zone n'effectue plus de nettoyage automatique, ce qui signifie la suppression des archives trop âgées. Utilisez les modèles de sauvegarde avec nettoyage automatique pour sauvegarder sur la zone, ou supprimez manuellement les sauvegardes ayant expiré en utilisant la fonction de gestion de l'emplacement de stockage.

Avec le nouveau comportement de Acronis Secure Zone, vous avez la capacité de :

- lister les archives situées dans la zone et les sauvegardes contenues dans chaque archive

- examiner le contenu d'une sauvegarde
- monter une sauvegarde de volume pour copier les fichiers à partir de la sauvegarde sur un disque physique
- supprimer les archives et les sauvegardes des archives en toute sécurité.

Pour en savoir plus à propos des opérations avec les emplacements de stockage, consultez la section *Emplacements de stockage* (p. 77).

Agrandir Acronis Secure Zone

Pour agrandir Acronis Secure Zone

1. Sur la page **Gérer Acronis Secure Zone**, cliquez sur **Agrandir**.
2. Sélectionnez les volumes à partir desquels l'espace libre sera utilisé pour agrandir Acronis Secure Zone.
3. Indiquez la nouvelle taille de la zone en :
 - faisant glisser le curseur et en sélectionnant une taille comprise entre la taille actuelle et la taille maximale. La taille maximale est égale à l'espace non-alloué sur le disque plus l'espace libre total de toutes les partitions sélectionnées ;
 - saisir une valeur exacte dans le champ Taille d'Acronis Secure Zone .

Lors de l'agrandissement de la taille de la zone, le programme se comportera comme il suit :

- d'abord, il utilisera l'espace non-alloué. Les volumes seront déplacés, si nécessaire, mais pas redimensionnés. Le déplacement de volumes verrouillés nécessite un redémarrage.
- S'il n'y a pas assez d'espace non-alloué, le programme prendra de l'espace libre dans les volumes sélectionnés, en réduisant proportionnellement la taille des volumes. Le changement de taille de partitions verrouillées nécessite un redémarrage.

Réduire un volume système à sa taille minimale peut empêcher votre système d'exploitation de démarrer.

4. Cliquez sur **OK**.

Réduction d'Acronis Secure Zone

Pour réduire Acronis Secure Zone

1. Sur la page **Gérer Acronis Secure Zone**, cliquez sur **Réduire**.
2. Sélectionnez les volumes qui recevront de l'espace libre une fois que la zone sera réduite.
3. Indiquez la nouvelle taille de la zone en :
 - faisant glisser le curseur et en sélectionnant une taille comprise entre la taille actuelle et la taille minimale. La taille minimale fait environ 50 Mo, en fonction de la géométrie du disque dur.
 - saisir une valeur exacte dans le champ **Taille d'Acronis Secure Zone** .
4. Cliquez sur **OK**.

Suppression d'Acronis Secure Zone

Pour supprimer Acronis Secure Zone :

1. Dans la barre **Actions d'Acronis Secure Zone** (sous le volet **Actions et outils**), sélectionnez **Supprimer**.
2. Dans la fenêtre **Supprimer Acronis Secure Zone**, sélectionnez les volumes sur lesquels vous voulez ajouter l'espace libéré par la zone puis cliquez sur **OK**.

Si vous sélectionnez plusieurs volumes, l'espace sera redistribué proportionnellement sur chaque partition. Si vous ne sélectionnez aucun volume, l'espace libéré devient non-alloué.

Après avoir cliqué sur **OK**, Acronis Backup & Recovery 10 commencera la suppression de la zone.

6.9 Acronis Startup Recovery Manager

Acronis Startup Recovery Manager est une modification de l'agent amorçable (p. 187), résidant sur le disque système dans Windows, ou sur la partition /boot dans Linux et configurée pour être lancée au démarrage en appuyant sur F11. Cela élimine le besoin pour un support séparé ou une connexion réseau pour démarrer l'utilitaire de secours.

Activer

Active l'invitation « Appuyer sur F11 pour Acronis Startup Recovery Manager... » (si vous n'utilisez pas le chargeur de démarrage GRUB) ou ajoute l'élément « Acronis Startup Recovery Manager » au menu GRUB (si vous utilisez GRUB). Si le système échoue au démarrage, vous pourrez lancer l'utilitaire de démarrage de secours soit en appuyant sur la touche F11, soit en le sélectionnant dans le menu.

Le disque système (ou la partition /boot dans Linux) devrait avoir au moins 70 Mo d'espace libre pour activer Acronis Startup Recovery Manager.

Sauf si vous utilisez le chargeur de démarrage GRUB et qu'il est installé dans la zone d'amorce maître (MBR), l'activation d'Acronis Startup Recovery Manager écrase le MBR avec son propre code d'amorçage. Donc, vous devrez avoir à réactiver les chargeurs de démarrage tiers s'ils sont installés.

Sous Linux, lorsque vous utilisez un chargeur de démarrage autre que GRUB (tel que LILO), considérez l'installer sur la zone d'amorce d'une partition racine (ou d'amorçage) Linux plutôt que sur le MBR avant d'activer ASRM. Sinon, reconfigurez manuellement le chargeur de démarrage après l'activation.

Ne pas activer

Désactive l'invitation « Appuyer sur F11 pour Acronis Startup Recovery Manager... » au moment du démarrage. (ou l'élément du menu GRUB). Si Acronis Startup Recovery Manager n'est pas activé, vous aurez besoin d'effectuer une des suggestions suivantes pour restaurer le système quand le démarrage échoue :

- démarrer la machine à partir d'un support de démarrage de secours séparé
- utiliser le démarrage réseau à partir du Serveur PXE Acronis PXE Server ou de Microsoft Remote Installation Services (RIS).

Consultez la section Support de démarrage (p. 172) pour plus d'informations.

6.10 Support amorçable

Support amorçable

Un support amorçable est un support physique (CD, DVD, lecteur USB ou autre support compatible avec le BIOS d'une machine en tant que périphérique de démarrage) capable de démarrer sur n'importe quelle machine compatible avec un PC et qui vous permet d'exécuter l'Agent Acronis Backup & Recovery 10 sur un environnement Linux ou sur l'Environnement de pré-installation Windows (WinPE), sans l'aide d'un système d'exploitation. Un support amorçable est le plus souvent utilisé pour :

- restaurer un système d'exploitation ne pouvant pas démarrer

- accéder aux données ayant survécu dans un système corrompu et les sauvegarder
- déployer un système d'exploitation sur un système nu
- créer des volumes basiques ou dynamiques sur un système nu
- sauvegarder secteur par secteur un disque avec un système de fichiers qui n'est pas pris en charge
- sauvegarder hors ligne toutes les données ne pouvant pas être sauvegardées en ligne en raison d'un accès restreint, celui-ci étant en permanence verrouillé par les applications en cours d'exécution, ou pour toute autre raison.

Une machine peut être démarrée sous les environnements cités ci-dessus, soit à l'aide d'un support physique, soit en utilisant le démarrage en réseau à partir du Serveur PXE Acronis, des Services de Déploiement Windows (Windows Deployment Services - WDS) ou des Services d'Installation à Distance (Remote Installation Services - RIS). Ces serveurs contenant des composants de démarrage peuvent également être considérés comme une sorte de support amorçable. Vous pouvez créer un support amorçable ou configurer le serveur PXE ou WDS/RIS en utilisant le même assistant.

Support amorçable basé sur un environnement Linux

Un support basé sur un environnement Linux contient l'agent amorçable Acronis Backup & Recovery 10 basé lui aussi sur un noyau Linux. L'agent peut démarrer et réaliser des opérations sur n'importe quel matériel compatible avec un PC, y compris un système nu et des machines avec des systèmes de fichiers corrompus ou incompatibles. Les opérations peuvent être configurées et contrôlées localement ou à distance en utilisant la console de gestion.

Support amorçable PE (basé sur un Environnement de Pré-installation)

Un support amorçable PE contient un système Windows minimal appelé Environnement de Pré-installation Windows (WinPE) et le plug-in Acronis pour WinPE, qui est une modification de l'Agent Acronis Backup & Recovery 10 pouvant être exécuté dans l'environnement de pré-installation.

WinPE se révèle être la solution de démarrage la plus pratique dans les grands environnements avec un matériel hétérogène.

Avantages :

- Utiliser Acronis Backup & Recovery 10 dans l'Environnement de Pré-installation Windows fournit plus de fonctionnalités que d'utiliser un support amorçable basé sur un environnement Linux. Après avoir démarré un matériel compatible PC sous WinPE, vous pouvez utiliser l'Agent Acronis Backup & Recovery 10, mais aussi les commandes PE, scripts et autres plug-ins que vous avez ajoutés dans le PE.
- Un support amorçable PE aide à résoudre des problèmes liés à un environnement Linux tels que la prise en charge de certains contrôleurs RAID ou certains niveaux de grappes RAID seulement. Un support basé sur un PE 2.x, c'est-à-dire Windows Vista ou le noyau Windows Server 2008, permet un chargement dynamique des pilotes des périphériques nécessaires..

6.10.1 Support amorçable basé sur un environnement Linux

Lors de l'utilisation du media builder, vous devez spécifier :

1. [facultatif] Les paramètres du noyau Linux. Séparez des paramètres multiples par des espaces. Par exemple, pour pouvoir sélectionner un mode d'affichage pour l'agent de démarrage chaque fois que le support démarre, tapez : **vga=ask**
Pour une liste de paramètres, voir Paramètres du noyau (p. 174).

2. Les composants de démarrage Acronis à placer sur le support.
 - Universal Restore peut être activé si Acronis Backup & Recovery 10 Universal Restore est installé sur la machine où le support est créé.
3. [optionnel] L'intervalle de temporisation pour le menu de démarrage plus le composant qui démarrera automatiquement en cas de temporisation.
 - S'il n'est pas configuré, le chargeur Acronis attend que quelqu'un choisisse si c'est le système d'exploitation qui doit être démarré (s'il est présent) ou bien le composant Acronis.
 - Si, par exemple, vous définissez **10 sec.** pour l'agent de démarrage, l'agent se lancera 10nbs />secondes après l'affichage du menu. Ceci permet une opération automatique sur site lors du démarrage à partir d'un serveur PXE ou WDS / RIS.
4. [optionnel] Paramètres de connexion à distance :
 - nom d'utilisateur et mot de passe à saisir côté console au moment de la connexion à l'agent. Si vous laissez ces champs vides, la connexion sera activée dès la saisie de n'importe quel symbole dans la fenêtre d'invite.
5. [optionnel] Paramètres réseau (p. 176) :
 - Les paramètres TCP / IP à affecter aux adaptateurs réseau de la machine.
6. [optionnel] Port réseau (p. 177) :
 - Le port TCP que l'agent amorçable utilise pour une connexion entrante.
7. Le type de support à créer. Vous pouvez :
 - créer des CD, DVD ou autres supports amorçables tels que lecteur flash USB si le BIOS du matériel permet le démarrage à partir d'un tel support
 - construire une image ISO d'un disque amorçable pour la graver ultérieurement sur un disque vierge
 - télécharger les composants sélectionnés sur le Serveur PXE Acronis
 - télécharger les composants sélectionnés sur un WDS/RIS.
8. [optionnel] Pilotes système Windows à utiliser par Acronis Universal Restore. Cette fenêtre n'apparaît que si l'extension Acronis Universal Restore est installée et un support autre que PXE ou WDS/RIS est sélectionné.
9. Chemin d'accès au fichier ISO du support ou au nom ou à l'adresse IP et aux identifiants pour PXE ou WDS / RIS.

Paramètres du noyau

Cette fenêtre vous permet de spécifier un ou plusieurs paramètres du noyau Linux. Ils seront automatiquement appliqués au démarrage du support de démarrage.

Ces paramètres sont généralement utilisés en cas de problème d'utilisation du support de démarrage. Normalement, vous pouvez laisser ce champ vide.

Vous pouvez également spécifier ces paramètres en appuyant sur F11 dans le menu de démarrage.

Paramètres

Lorsque vous spécifiez plusieurs paramètres, séparez-les avec des espaces.

acpi=off

Désactive ACPI (Advanced Configuration and Power Interface). Vous pouvez utiliser ce paramètre lorsque vous rencontrez un problème avec une configuration matérielle spécifique.

noapic

Désactive APIC (Advanced Programmable Interrupt Controller). Vous pouvez utiliser ce paramètre lorsque vous rencontrez un problème avec une configuration matérielle spécifique.

vga=ask

Invite à spécifier le mode vidéo que doit utiliser l'interface graphique utilisateur du support de démarrage. Sans le paramètre **vga**, le mode vidéo est détecté automatiquement.

vga=mode_number

Spécifie le mode vidéo à utiliser dans l'interface utilisateur graphique du support de démarrage. Le numéro de mode est donné par *mode_number* sous forme hexadécimale — par exemple : **vga=0x318**

La résolution de l'écran et le nombre de couleurs correspondant à un numéro de mode peut être différent sur des machines différentes. Nous recommandons d'abord l'utilisation du paramètre **vga=ask** pour choisir une valeur pour *mode_number*.

quiet

Désactive l'affichage des messages de démarrage quand le noyau Linux est en cours de chargement, et démarre la console d'administration dès que le noyau est chargé.

Ce paramètre est implicitement spécifié lors de la création du support de démarrage, mais vous pouvez le supprimer dans le menu de démarrage.

Sans ce paramètre, tous les messages de démarrage s'affichent, suivis d'une invite de commandes. Pour démarrer la console d'administration à partir de l'invite de commandes, exécutez la commande : **/bin/product**

nousb

Désactive le chargement du sous-système USB (Universal Serial Bus).

nousb2

Désactive la prise en charge USB 2.0. Ce paramètre n'affecte pas le fonctionnement des périphériques USB 1.1. Ce paramètre vous permet d'utiliser certains lecteurs USB en mode USB 1.1 s'ils ne fonctionnent pas en mode USB 2.0.

nodma

Désactive l'accès direct à la mémoire (DMA) pour tous les disques durs IDE. Empêche le noyau de se figer pour certains matériels.

nofw

Désactive la prise en charge de l'interface FireWire (IEEE1394).

nopcmcia

Désactive la détection du matériel PCMCIA.

nomouse

Désactive la prise en charge de la souris.

module_name=off

Désactive le module dont le nom est donné par *module_name*. Par exemple, pour désactiver l'utilisation du module SATA, saisissez : **sata_sis=off**

pci=bios

Force l'utilisation du BIOS PCI au lieu d'accéder directement au périphérique matériel. Vous pouvez utiliser ce paramètre si la machine possède un pont d'hôte PCI non standard.

pci=nobios

Désactive l'utilisation du BIOS PCI. Seules les méthodes d'accès direct au matériel seront autorisées. Vous pouvez utiliser ce paramètre quand le support de démarrage ne démarre pas, ce qui peut être causé par le BIOS.

pci=biosirq

Utilise des appels BIOS PCI pour obtenir la table de routage d'interruptions. Vous pouvez utiliser ce paramètre si le noyau ne parvient pas à allouer les requêtes d'interruption (IRQ) ou à découvrir les bus PCI secondaires sur la carte-mère.

Il se peut que ces appels ne fonctionnent pas correctement sur certaines machines. Mais ceci pourrait être la seule façon d'obtenir la table de routage d'interruptions.

Paramètres réseau

Lors de la création du support amorçable Acronis, vous avez la possibilité de préconfigurer les connexions réseau qui seront utilisées par l'agent amorçable. Les paramètres suivants peuvent être préconfigurés :

- Adresse IP
- Masque de sous-réseau
- Passerelle
- Serveur DNS
- Serveur WINS.

Une fois que l'agent amorçable démarre sur une machine, sa configuration est appliquée sur la carte d'interface réseau (Network Interface Card - NIC) de la machine. Si les paramètres n'ont pas été préconfigurés, l'agent utilise la configuration DHCP automatique. Vous avez également la possibilité de configurer les paramètres réseau manuellement lorsque l'agent amorçable est en cours d'exécution sur la machine.

Préconfiguration de plusieurs connexions réseau

Vous pouvez préconfigurer les paramètres TCP / IP pour dix cartes d'interface réseau au maximum. Pour vous assurer que les paramètres appropriés seront affectés à chaque NIC, créez le support sur le serveur pour lequel le support est personnalisé. Lorsque vous sélectionnez une NIC existante dans la fenêtre de l'assistant, ses paramètres sont sélectionnés pour enregistrement sur le support. L'adresse MAC de chaque NIC existante est également enregistrée sur le support.

Vous pouvez modifier les paramètres, sauf l'adresse MAC ; ou configurer les paramètres pour une NIC inexistante, si besoin.

Une fois que l'agent amorçable démarre sur le serveur, il récupère la liste des NIC disponibles. La liste est classée par case occupée par les NIC : la plus proche du processeur est sur le dessus.

L'agent amorçable affecte les paramètres appropriés à chaque NIC connue, identifiant les NIC par l'adresse MAC. Une fois que les NIC ayant une adresse MAC connue sont configurées, les paramètres que vous avez créés pour les NIC inexistantes sont affectés aux NIC restantes en commençant par la NIC la plus haute.

Vous pouvez personnaliser un support amorçable pour n'importe quelle machine, et pas seulement pour la machine sur laquelle le support est créé. Pour cela, configurez les NIC en fonction de l'ordre de leur case sur cette machine : NIC1 occupe la case la plus proche du processeur, NIC2 est dans la case suivante et ainsi de suite. Lorsque l'agent amorçable démarre sur cette machine, il ne trouvera pas de NIC ayant une adresse MAC connue et il configurera les NIC dans le même ordre que vous l'avez fait précédemment.

Exemple

L'agent amorçable pourrait utiliser l'un des adaptateurs réseau pour la communication avec la console d'administration au travers du réseau de production. Une configuration automatique pourrait être faite pour cette connexion. Une quantité assez importante de données à restaurer pourrait être transférée à travers la seconde NIC, incluse dans le réseau de sauvegarde dédié au moyen de paramètres TCP / IP statiques.

Port réseau

Lors de la création d'un support amorçable, vous avez la possibilité de préconfigurer le port réseau que l'agent amorçable utilise pour les connexions entrantes. Le choix est possible entre :

- le port par défaut
- le port actuellement utilisé
- le nouveau port (saisir le numéro du port).

Si le port n'a pas été préconfiguré, l'agent utilise le numéro de port par défaut (9876). Ce port est également utilisé par défaut par la Console de Gestion Acronis Backup & Recovery 10. Une configuration de port temporaire est disponible. Lors de la connexion de la console à l'agent, spécifiez le port pour la session donnée dans le champ de l'URL <Agent-IP>:<port>.

6.10.2 Connexion à une machine démarrée à partir d'un support

Quand une machine est démarrée à partir d'un support amorçable, le terminal de la machine affiche une fenêtre système avec la(les) adresse(s) IP obtenue(s) à partir de DHCP ou configurée(s) à partir de valeurs préétablies.

Connexion à distance

Pour vous connecter à la machine à distance, sélectionnez **Connexion -> Gérer une machine à distance** dans le menu de la console et spécifiez l'une des adresses IP de la machine. Fournissez le nom d'utilisateur et le mot de passe si ceux-ci ont été configurés lors de la création du support amorçable.

Connexion locale

La Console de Gestion Acronis Backup & Recovery 10 est toujours présente sur le support amorçable. Toute personne ayant un accès physique au terminal de la machine peut lancer la console et se connecter. Cliquez simplement sur **Lancer la console de gestion** dans la fenêtre système de l'agent amorçable.

6.10.3 Travail avec le support de démarrage

Les opérations sur une machine démarrée avec un support de démarrage sont semblables aux sauvegardes et restaurations sous un système d'exploitation. La différence est la suivante :

1. Les lettres de disques vues sous un support de démarrage de style Windows peuvent différer de la façon dont Windows identifie les lecteurs. Par exemple, le lecteur D: sous l'utilitaire de secours peut correspondre au lecteur E: dans Windows.

Attention ! Pour être sûr, il est conseillé d'assigner des noms uniques aux volumes.

2. Le support de démarrage de style Linux affiche les disques et volumes locaux comme n'étant pas montés (sda1, sda2...)
3. Le support de démarrage de style Linux ne peut pas écrire une sauvegarde sur un volume formaté NTFS. Basculez au style Windows si vous en avez besoin.
4. Vous pouvez faire basculer le style du support de démarrage de Windows au style Linux (et vice versa) en sélectionnant **Outils > Modifier la représentation du volume**.
5. Il n'y a pas d'arborescence de **Navigation** dans le support GUI. Utilisez le menu **Navigation** pour naviguer entre les différentes vues.
6. Les tâches ne peuvent pas être planifiées ; en fait, les tâches ne sont pas créées du tout. Si vous devez répéter l'opération, configurez-la depuis le début.
7. La durée de vie du journal est limitée à la durée de la session actuelle. Vous pouvez enregistrer le journal entier ou les entrées de journal filtrées dans un fichier.
8. Les emplacements de stockage centralisés ne sont pas affichés dans l'arborescence des dossiers de la fenêtre **Archive**.

Pour accéder à un emplacement de stockage géré, saisissez cette chaîne dans le champ **Chemin d'accès** :

bsp://node_address/vault_name/

Pour accéder à un emplacement de stockage centralisé non géré, saisissez le chemin d'accès complet vers le dossier de l'emplacement de stockage.

Après avoir saisi les informations d'identification d'accès, vous verrez une liste des archives situées dans l'emplacement de stockage.

Définition d'un mode d'affichage

Pour une machine démarrée à partir d'un support amorçable, un mode d'affichage vidéo est détecté automatiquement basé sur la configuration matérielle (spécifications du moniteur et de la carte graphique). Si pour quelque raison que ce soit le mode d'affichage vidéo est incorrectement détecté, effectuez ce qui suit :

1. Lors de l'affichage du menu de démarrage, appuyez sur F11.
2. Ajoutez à l'invite de commande la commande suivante : **vga=ask**, et ensuite continuez le redémarrage.
3. Choisissez le mode vidéo approprié pris en charge à partir de la liste en entrant son numéro (**318**, par exemple) et ensuite appuyez sur ENTRÉE.

Si vous ne souhaitez pas suivre cette procédure à chaque fois que vous démarrez à partir d'un support sur une configuration matérielle donnée, recréez le support de démarrage avec le numéro de mode approprié (dans notre exemple, **vga=0x318**), en le saisissant dans la fenêtre **Paramètres kernel**. Pour plus d'informations, reportez-vous à la section Outil de création de support de secours (p. 173).

Configuration des périphériques iSCSI et NDAS

Cette section explique comment configurer les périphériques iSCSI (Internet Small Computer System Interface) et NDAS (Network Direct Attached Storage) lorsque vous utilisez un support de démarrage.

Ces périphériques sont connectés à la machine via une interface réseau et apparaissent comme des périphériques connectés localement. Sur le réseau, un périphérique iSCSI est identifié par son adresse IP, et un périphérique NDAS, par son ID de périphérique.

Un périphérique iSCSI est aussi parfois appelé : cible iSCSI. Un composant matériel ou logiciel fournissant une interaction entre la machine et la cible iSCSI est appelé : initiateur iSCSI. Le nom de l'initiateur iSCSI est habituellement défini par un administrateur du serveur qui héberge le périphérique.

Pour ajouter un périphérique iSCSI

1. Dans un support de démarrage (basé sur Linux ou sur PE), démarrez la console d'administration.
2. Cliquez sur **Configurer les périphériques iSCSI/NDAS** (sur un support basé sur Linux) ou sur **Lancer l'installation de iSCSI** (sur un support basé sur PE).
3. Spécifiez l'adresse IP et le port de l'hôte du périphérique iSCSI, ainsi que le nom de l'initiateur iSCSI.
4. Si l'hôte nécessite une authentification, spécifiez un nom d'utilisateur et un mot de passe.
5. Cliquez sur **OK**.
6. Sélectionnez le périphérique iSCSI à partir de la liste puis cliquez sur **Connexion**.
7. Si demandé, spécifiez le nom d'utilisateur et le mot de passe requis pour accéder au périphérique iSCSI.

Pour ajouter un périphérique NDAS

1. Dans un support de démarrage basé sur Linux, démarrez la console d'administration.
2. Cliquez sur **Configurer les périphériques iSCSI/NDAS**.
3. Dans **Périphériques NDAS**, cliquez sur **Ajouter un périphérique**.
4. Spécifiez l'ID de périphérique (20 caractères).
5. Si vous désirez autoriser l'écriture de données sur le périphérique, spécifiez la clé d'écriture composée de 5 caractères. Sans cette clé, le périphérique sera disponible en mode lecture seule.
6. Cliquez sur **OK**.

6.10.4 Liste des commandes et utilitaires disponibles dans un support de démarrage Linux

Un support de démarrage Linux contient les commandes et les utilitaires de ligne de commande suivants, que vous pouvez utiliser lors de l'exécution d'une invite de commandes. Pour lancer l'invite de commandes, appuyez sur CTRL+ALT+F2 pendant que l'écran de la console d'administration du support de démarrage est affiché.

Utilitaires de ligne de commande Acronis

- `acronis`
- `asamba`
- `lash`
- `restorer aids`
- `trueimagecmd`
- `trueimagemnt`

Commandes et utilitaires Linux

`busybox` `ifconfig` `rm`

cat	init	rmmod
cdrecord	insmod	route
chmod	iscsiadm	scp
chown	kill	scsi_id
chroot	kpartx	sed
cp	ln	sg_map26
dd	ls	sh
df	lspci	sleep
dmesg	lvm	ssh
dmraid	mdadm	sshd
e2fsck	mkdir	strace
e2label	mke2fs	swapoff
echo	mknod	swapon
egrep	mkswap	sysinfo
fdisk	more	tar
fsck	mount	tune2fs
fxload	mtx	udev
gawk	mv	udevinfo
gpm	pccardctl	udevstart
grep	ping	umount
growisofs	pktsetup	uuidgen
grub	poweroff	vconfig
gunzip	ps	vi
halt	raidautorun	zcat
hexdump	readcd	
hotplug	reboot	

6.10.5 La restauration de périphériques MD et volumes logiques

Pour restaurer des périphériques MD, connus sous le nom de RAID logiciel Linux, et/ou des périphériques créés par Logical Volume Manager (LVM), connus sous le nom de volumes logiques, vous devez créer la structure du volume correspondant avant de commencer la restauration.

Vous pouvez créer la structure de volume de l'une quelconque des façons suivantes :

- Automatiquement sur un support amorçable basé sur Linux en utilisant la console d'administration ou un script — voir Création automatique de la structure de volume (p. 181).
- Manuellement en utilisant les utilitaires **mdadm** et **lvm** — voir Création manuelle de la structure de volume (p. 182).

Création automatique de la structure du volume

Supposons que vous ayez enregistré la structure du volume vers le dossier `/etc/Acronis` (p. 36) et que le volume contenant ce dossier est inclus dans l'archive.

Pour recréer la structure du volume sur le support de démarrage basé sur Linux, utilisez l'une des méthodes décrites ci-dessous.

Attention : En conséquence des procédures suivantes, la structure du volume actuel sur la machine sera remplacée par celle stockée dans l'archive. Ceci détruira les données actuellement stockées sur certains ou sur tous les disques durs de la machine.

Si la configuration du disque a changé. Un périphérique MD ou un volume logique réside sur un ou plusieurs disques, chacun avec sa propre taille. Si vous remplacez n'importe lequel de ces disques entre sauvegarde et restauration — ou si vous êtes en train de restaurer les volumes sur une machine différente — assurez-vous que la nouvelle configuration du disque inclut assez de disques dont les tailles sont au moins égales aux disques originaux.

Pour créer la structure du volume en utilisant la console d'administration

1. Démarrez la machine à partir d'un support de démarrage basé sur un environnement Linux.
2. Cliquez sur **Agent de démarrage Acronis**. Cliquez ensuite sur **Exécuter la console d'administration**.
3. Dans la console d'administration, cliquez sur **Restaurer**.
Sous le contenu de l'archive, Acronis Backup & Recovery 10 affichera un message informant qu'il a détecté des informations à propos de la structure du volume.
4. Cliquez sur **Détails** dans la zone où le message est affiché.
5. Revoyez la structure du volume, et cliquez ensuite sur **Appliquer RAID/LVM** pour la créer.

Pour créer la structure du volume en utilisant un script

1. Démarrez la machine à partir d'un support de démarrage basé sur un environnement Linux.
2. Cliquez sur **Agent de démarrage Acronis**. Cliquez ensuite sur **Exécuter la console d'administration**.
3. Sur la barre d'outils, cliquez sur **Actions**, et ensuite sur **Démarrer le shell**. Alternativement, vous pouvez presser CTRL+ALT+F2.
4. Exécutez le script **restoreraids.sh**, en spécifiant le nom de fichier complet de l'archive - par exemple :

```
/bin/restoreraids.sh  
smb://server/backups/linux_machine_2010_01_02_12_00_00_123D.tib
```
5. Retournez sur la console d'administration en appuyant sur les touches CTRL+ALT+F1, ou en exécutant la commande : **/bin/product**
6. Cliquez sur **Restaurer**, et spécifiez ensuite le chemin d'accès à l'archive et tous autres paramètres requis, puis cliquez sur **OK**.

Si Acronis Backup & Recovery 10 ne peut pas créer la structure du volume (ou si elle n'est pas présente dans l'archive), créez la structure manuellement.

Création de la structure du volume manuellement

Les procédures suivantes sont des procédures générales pour la restauration de périphériques MD et de volumes logiques en utilisant un support de démarrage basé sur un environnement Linux, ainsi qu'un exemple d'une telle restauration. Vous pouvez utiliser une procédure similaire dans Linux.

Pour restaurer des périphériques MD et des volumes logiques

1. Démarrez la machine à partir d'un support de démarrage basé sur un environnement Linux.
2. Cliquez sur **Agent de démarrage Acronis**. Cliquez ensuite sur **Exécuter la console d'administration**.
3. Sur la barre d'outils, cliquez sur **Actions**, et ensuite sur **Démarrer le shell**. Alternativement, vous pouvez presser CTRL+ALT+F2.
4. Si nécessaire, examinez la structure des volumes stockés dans l'archive, en utilisant l'utilitaire **trueimagecmd**. Vous pouvez également utiliser l'utilitaire **trueimagemnt** pour monter un ou plusieurs de ces volumes comme s'ils étaient des volumes ordinaires (voir « Montage de volumes de sauvegarde » plus loin dans ce chapitre).
5. Créez la structure du volume en fonction de celle de l'archive, en utilisant l'utilitaire **mdadm** (pour les périphériques MD), l'utilitaire **lvm** (pour les volumes logiques), ou les deux.

Remarque : Les utilitaires Logical Volume Manager tels que **pvcreate** et **vgcreate**, qui sont normalement disponibles dans Linux, ne sont pas inclus dans l'environnement du support de démarrage, vous devez donc utiliser l'utilitaire **lvm** avec une commande correspondante : **lvm pvcreate**, **lvm vgcreate**, etc.

6. Si vous avez préalablement monté la sauvegarde en utilisant l'utilitaire **trueimagemnt**, utilisez cet utilitaire à nouveau pour démonter la sauvegarde (voir « Montage de volumes de sauvegarde » plus loin dans ce chapitre).
7. Retournez sur la console d'administration en appuyant sur les touches CTRL+ALT+F1, ou en exécutant la commande : **/bin/product**
(ne redémarrez pas la machine à ce point. Sinon, vous aurez à créer la structure du volume à nouveau.)
8. Cliquez sur **Restaurer**, et spécifiez ensuite le chemin d'accès à l'archive et tous autres paramètres requis, puis cliquez sur **OK**.

Remarque : Cette procédure ne fonctionne pas lorsque vous êtes connecté à l'agent de démarrage Acronis Backup & Recovery 10 à distance, car la commande **shell** n'est pas disponible dans ce cas.

Exemple

Supposez que vous ayez préalablement réalisé une sauvegarde de disque d'une machine ayant la configuration de disque suivante :

- La machine a deux disques durs SCSI d'1 gigaoctet et deux de deux gigaoctets, montés sur **/dev/sda**, **/dev/sdb**, **/dev/sdc**, et **/dev/sdd**, respectivement.
- Les première et seconde paires de disques durs sont configurées comme deux périphériques MD, tous deux en configuration RAID-1, et sont montées sur **dev/md0** et **/dev/md1**, respectivement.
- Un volume logique est basé sur les deux périphériques MD et est monté sur **/dev/my_volgroup/my_logvol**.

L'image suivante vous montre cette configuration.

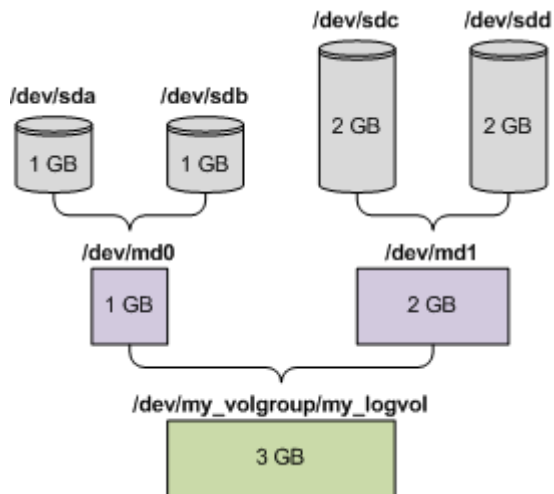

Faites ce qui suit pour restaurer les données de cette archive.

Étape 1 : Création de la structure du volume

1. Démarrez la machine à partir d'un support de démarrage basé sur un environnement Linux.
2. Dans la console d'administration, appuyez sur les touches CTRL+ALT+F2.
3. Exécutez les commandes suivantes pour créer les périphériques MD :

```
mdadm --create /dev/md0 --level=1 --raid-devices=2 /dev/sd[ab]
mdadm --create /dev/md1 --level=1 --raid-devices=2 /dev/sd[cd]
```

4. Exécutez les commandes suivantes pour créer le groupe de volumes logiques :

Attention : La commande **pvcreate** détruit toutes les données sur les périphériques **/dev/md0** et **/dev/md1**.

```
lvm pvcreate /dev/md0 /dev/md1
lvm vgcreate my_volgroup /dev/md0 /dev/md1
lvm vgdisplay
```

La fin de la commande **lvm vgdisplay** produira des lignes semblables aux suivantes :

```
--- Volume group ---
VG Name      my_volgroup
...
VG Access    read/write
VG Status    resizable
...
VG Size      1,99 GB
...
VG UUID      0qoQ41-Vk7W-yDG3-uF11-Q2AL-C0z0-vMeACu
```

5. Exécuter la commande suivante pour créer le volume logique ; dans le paramètre **-L**, spécifiez la taille donnée par **VG Size** :

```
lvm lvcreate -L1.99G --name my_logvol my_volgroup
```

6. Activez le groupe de volumes en exécutant la commande suivante :

```
lvm vgchange -a y my_volgroup
```

7. Appuyez sur les touches CTRL+ALT+F1 pour retourner à la console d'administration.

Étape 2 : Commencer la restauration

1. Dans la console d'administration, cliquez sur **Restaurer**.

2. Dans **Archive**, cliquez sur **Modifier** et spécifiez ensuite le nom de l'archive.
3. Dans **Sauvegarde**, cliquez sur **Modifier** et sélectionnez ensuite la sauvegarde à partir de laquelle vous voulez restaurer des données.
4. Dans **Type de données**, sélectionnez **Volumes**.
5. Dans **Éléments à restaurer**, activez la case en face de **my_volgroup-my_logvol**.
6. Sous **Où restaurer**, cliquez sur **Modifier**, et sélectionnez ensuite le volume logique que vous avez créé à l'étape 1. Cliquez sur les boutons pour étendre la liste de disques.
7. Pour lancer la restauration, cliquez sur **OK**.

Pour une liste complète des commandes et utilitaires que vous pouvez utiliser dans l'environnement du support de démarrage, voir Liste de commandes et utilitaires disponibles dans un support de démarrage basé sur un environnement Linux (p. 179). Pour les descriptions détaillées des utilitaires **trueimagecmd** et **trueimagemnt**, voir les références des lignes de commandes Acronis Backup & Recovery 10.

Montage de volumes de sauvegarde

Il se peut que vous vouliez monter un volume stocké dans une sauvegarde de disque, par exemple, pour visualiser les fichiers inclus avant de démarrer la restauration.

Pour monter un volume de sauvegarde

1. Utilisez la commande **--list** pour établir la liste des volumes qui sont stockés dans la sauvegarde. Par exemple :

```
trueimagecmd --list --filename:smb://server/backups/linux_machine.tib
```

Le résultat contiendra des lignes semblables aux suivantes :

Num	Idx	Partition	Flags	Start	Size	Type

Disk 1:						
		Table		0		Table
Disk 2:						
		Table		0		Table
...						
Dynamic & GPT Volumes:						
DYN1	4	my_volgroup-my_logvol		12533760		Ext2

Vous aurez besoin de l'index du volume, donné dans la colonne **Idx**, à l'étape suivante.

2. Utilisez la commande **--mount**, en spécifiant l'index du volume dans le paramètre **-i** . Par exemple :

```
trueimagemnt --mount /mnt --filename smb://server/backups/linux_machine.tib -i 4
```

Cette commande monte le volume logique DYN1, dont l'index dans la sauvegarde est 4, sur le point de montage /mnt.

Pour démonter un volume de sauvegarde

- Utilisez la commande **--unmount**, en spécifiant le point de montage du volume en tant que paramètre. Par exemple :

```
trueimagemnt --unmount /mnt
```

6.11 Collecte des informations système

L'outil de collecte des informations système rassemble les informations relatives à la machine à laquelle la console d'administration est connectée, et les enregistre dans un fichier. Vous pouvez fournir ce fichier lorsque vous contactez le support technique Acronis.

Cette option est disponible sous le support de démarrage et pour les machines sur lesquelles l'agent pour Windows, l'agent pour Linux ou le serveur de gestion Acronis Backup & Recovery 10 est installé.

Pour collecter les informations système

1. Dans la console d'administration, sélectionnez dans le menu supérieur **Aide > Collecter les informations système de « nom de la machine »**.
2. Spécifiez l'emplacement d'enregistrement du fichier contenant les informations système.

7 Glossarie

A

Acronis Active Restore

Technologie propriétaire Acronis qui rend un système opérationnel immédiatement après le démarrage de la restauration du système. Le système démarre à partir de la sauvegarde (p. 197) et la machine devient opérationnelle et prête à fournir les services nécessaires. Les données requises pour satisfaire les demandes entrantes sont restaurées avec la priorité la plus élevée ; toutes les autres restaurations sont effectuées en arrière-plan. Limites :

- la sauvegarde doit être située sur le lecteur local (tout dispositif disponible sur le BIOS excepté pour le démarrage du réseau)
- ne fonctionne pas avec des images Linux.

Acronis Secure Zone

Volume sécurisé permettant de stocker des archives (p. 187) de sauvegarde sur une machine gérée (p. 193). Avantages :

- permet de restaurer un disque sur le disque où se trouve la sauvegarde du disque
- offre une méthode économique et pratique pour protéger les données de tout dysfonctionnement logiciel, attaque de virus, erreur de l'opérateur
- élimine le besoin d'un support séparé ou d'une connexion réseau pour sauvegarder ou restaurer les données. Cela est particulièrement utile pour les utilisateurs en déplacement
- peut servir d'emplacement principal pour une sauvegarde à double destination.

Limites : Acronis Secure Zone ne peut pas être organisée sur un disque dynamique (p. 189) ou un disque utilisant le style de partitionnement GPT.

Acronis Secure Zone est considérée comme un emplacement de stockage (p. 188) personnel.

Acronis Startup Recovery Manager (ASRM)

Un agent de démarrage (p. 187) modifié, situé sur le disque système et configuré pour démarrer au moment du démarrage du système en appuyant sur la touche F11. Acronis Startup Recovery Manager évite qu'un support de secours ou une connexion réseau ne doivent être utilisés pour lancer l'utilitaire de démarrage de secours.

Acronis Startup Recovery Manager est particulièrement utile pour les utilisateurs mobiles. Si un échec se produit, l'utilisateur redémarre la machine, presse F11 quand l'invitation "Presser F11 pour Acronis Startup Recovery Manager..." s'affiche et effectue une restauration de données de la même façon que pour un support de démarrage ordinaire.

Limites : nécessite la réactivation des chargeurs autres que les chargeurs Windows et GRUB.

Agent (Agent Acronis Backup & Recovery 10)

Application qui effectue la sauvegarde et la restauration de données et permet d'autres opérations de gestion sur la machine (p. 193), telles que la gestion des tâches et les opérations avec les disques durs.

Le type de données qui peut être sauvegardé dépend du type d'agent. Acronis Backup & Recovery 10 comprend les agents permettant de sauvegarder des disques et des fichiers ainsi que les agents permettant de sauvegarder des machines virtuelles se trouvant sur des serveurs de virtualisation.

Agent amorçable

Utilitaire de démarrage de secours qui comprend la plupart des fonctionnalités de l'agent Acronis Backup & Recovery 10 (p. 186). L'agent amorçable s'appuie sur le noyau Linux. Une machine (p. 193) peut être démarrée par le biais d'un agent amorçable à l'aide soit d'un support amorçable (p. 198) soit de Acronis PXE Server. Les opérations peuvent être configurées et contrôlées soit localement à travers l'interface utilisateur graphique soit à distance à l'aide de la console (p. 189).

Archive

Voir Archive de sauvegarde (p. 187).

Archive chiffrée

Archive de sauvegarde (p. 187) chiffrée conformément au Standard de chiffrement avancé (AES). Lorsque l'option de chiffrement et un mot de passe pour l'archive sont définis dans les options de sauvegarde (p. 195), chaque sauvegarde appartenant à l'archive est chiffrée par l'agent (p. 186) avant d'enregistrer la sauvegarde sur son lieu de destination.

L'algorithme de chiffrement AES fonctionne en mode Enchaînement des blocs (CBC) et utilise une clé générée de manière aléatoire avec une taille définie par l'utilisateur de 128, 192 ou 256 bits. La clé de chiffrement est ensuite chiffrée avec AES-256 en utilisant un hachage SHA-256 du mot de passe en tant que clé. Le mot de passe lui-même n'est stocké nulle part sur le disque ou dans le fichier de sauvegarde ; le hachage du mot de passe est utilisé à des fins de vérification. Avec cette sécurité à deux niveaux, les données de sauvegarde sont protégées de tout accès non autorisé, mais il n'est pas possible de récupérer un mot de passe perdu.

Archive de sauvegarde (Archive)

Ensemble de sauvegardes (p. 197) créées et gérées par un plan de sauvegarde (p. 195). Une archive peut contenir plusieurs sauvegardes complètes (p. 197) ainsi que des sauvegardes incrémentielles (p. 198) et différentielles (p. 198). Des sauvegardes appartenant à la même archive sont toujours stockées dans le même emplacement. Plusieurs plans de sauvegarde peuvent sauvegarder la même source vers la même archive, mais la règle habituelle est « un plan – une archive ».

Les sauvegardes dans une archive sont entièrement gérées par le plan de sauvegarde. Les opérations manuelles avec les archives (validation (p. 200), affichage du contenu, montage et suppression de sauvegardes) doivent être effectuées à l'aide de Acronis Backup & Recovery 10. Ne modifiez pas vos archives à l'aide d'outils autres que ceux d'Acronis, tels que Windows Explorer ou des gestionnaires de fichiers tiers.

C

Coffre-fort

Emplacement de stockage des archives de sauvegarde (p. 187). Un coffre-fort peut être organisé sur un lecteur local ou en réseau ou sur un support amovible, tel qu'un lecteur USB externe. Il n'existe pas de paramètres permettant de limiter la taille d'un coffre-fort ou le nombre de sauvegardes dans

un coffre-fort. Vous pouvez limiter la taille de chaque archive à l'aide du nettoyage (p. 194), mais la taille totale des archives stockées dans le coffre-fort est limitée par la taille de stockage uniquement.

Coffre-fort centralisé

Emplacement sur le réseau alloué par l'administrateur du serveur de gestion (p. 198) afin de servir de stockage pour les archives de sauvegarde (p. 187). Un coffre-fort centralisé peut être géré par un nœud de stockage (p. 195) ou ne pas être géré. La taille et le nombre total d'archives stockées dans un coffre-fort centralisé sont limités par la taille du stockage uniquement.

Dès que l'administrateur du serveur de gestion crée un coffre-fort centralisé, le nom du coffre-fort ainsi que le chemin d'accès à celui-ci sont distribués à toutes les machines enregistrées (p. 193) sur le serveur. Le raccourci vers le coffre-fort apparaît sur les machines dans la Liste des coffres-forts centralisés. Tout plan de sauvegarde (p. 195) existant sur les machines, y compris les plans locaux, peut utiliser le coffre-fort centralisé.

Sur une machine qui n'est pas enregistrée sur le serveur de gestion, un utilisateur ayant le droit d'effectuer des sauvegardes sur le coffre-fort centralisé peut le faire en spécifiant le chemin d'accès complet au coffre-fort. Si le coffre-fort est géré, les archives de l'utilisateur seront gérées par le nœud de stockage tout comme d'autres archives stockées dans le coffre-fort.

Coffre-fort chiffré

Coffre-fort géré (p. 188) sur lequel tout ce qui est écrit est chiffré et tout ce qui est lu est déchiffré de manière transparente par le nœud de stockage (p. 195), à l'aide d'une clé de chiffrement spécifique au coffre-fort, stockée sur le nœud. Si le support de stockage est dérobé ou si une personne non autorisée y accède avec des intentions malveillantes, elle ne pourra pas déchiffrer le contenu du coffre-fort sans accès au nœud de stockage. Des archives chiffrées (p. 187) seront chiffrées par-dessus le chiffrement effectué par l'agent (p. 186).

Coffre-fort géré

Coffre-fort centralisé (p. 188) géré par un nœud de stockage (p. 195). Il est possible d'accéder aux archives (p. 187) dans un coffre-fort géré, de la façon suivante :

```
bsp://adresse_noeud/nom_coffre_fort/nom_archive/
```

Physiquement, des coffres-forts gérés peuvent se trouver sur un réseau partagé, SAN, NAS, sur un disque dur local du nœud de stockage ou sur une bibliothèque de bandes attachée localement au nœud de stockage. Le nœud de stockage effectue un nettoyage côté nœud de stockage (p. 194) et une validation côté nœud de stockage (p. 200) pour chaque archive stockée dans le coffre-fort géré. Un administrateur peut spécifier des opérations supplémentaires que le nœud de stockage effectuera (déduplication (p. 189), chiffrement).

Tout coffre-fort géré est autonome, c'est-à-dire qu'il contient toutes les métadonnées dont le nœud de stockage a besoin pour gérer le coffre-fort. Si le nœud de stockage est perdu ou si sa base de données est corrompue, le nouveau nœud de stockage récupère les métadonnées et recrée la base de données. Lorsque le coffre-fort est attaché à un autre nœud de stockage, la même procédure a lieu.

Coffre-fort non géré

Coffre-fort (p. 187) qui n'est pas un coffre-fort géré (p. 188).

Coffre-fort personnel

Coffre-fort (p. 187) local ou mis en réseau, créé par la gestion directe (p. 191). Une fois qu'un coffre-fort personnel est créé, un raccourci vers ce dernier apparaît sous l'élément **Coffre-fort personnels** du panneau **Navigation**. Plusieurs machines peuvent utiliser le même emplacement physique, par exemple un réseau partagé, comme coffre-fort personnel.

Console (Console d'administration Acronis Backup & Recovery 10)

Outil permettant un accès local ou à distance aux agents Acronis (p. 186) et au serveur de gestion Acronis Backup & Recovery 10 (p. 198).

Après avoir connecté la console au serveur de gestion, l'administrateur configure et gère des politiques de sauvegarde (p. 196) et accède à une autre fonctionnalité du serveur de gestion, en d'autres termes effectue une gestion centralisée (p. 190). Via la connexion directe console-agent, l'administrateur effectue une gestion directe (p. 191).

Consolidation

Association d'au moins deux sauvegardes (p. 197) subséquentes appartenant à la même archive (p. 187) dans une sauvegarde unique.

La consolidation peut être nécessaire lors de la suppression de sauvegardes, soit manuelle soit pendant le nettoyage (p. 194). Par exemple, les règles de rétention imposent de supprimer une sauvegarde complète (p. 197) qui a expiré mais de retenir la sauvegarde incrémentielle (p. 198) suivante. Les sauvegardes seront combinées en une sauvegarde complète unique qui sera datée à la date de la sauvegarde incrémentielle. Étant donné que la consolidation peut demander beaucoup de temps et de ressources système, les règles de rétention comprennent une option consistant à ne pas supprimer des sauvegardes avec des dépendances. Dans notre exemple, la sauvegarde complète sera retenue jusqu'à ce que la sauvegarde incrémentielle devienne obsolète elle aussi. Les deux sauvegardes seront alors supprimées.

D

Déduplication

Méthode permettant de stocker différentes copies de la même information une fois seulement.

Acronis Backup & Recovery 10 peut appliquer la technologie de déduplication aux archives de sauvegarde (p. 187) stockées sur des nœuds de stockage (p. 195). Cela réduit l'espace de stockage pris par les archives, le trafic de sauvegarde et l'utilisation du réseau pendant la sauvegarde.

Déduplication du coffre-fort

Un coffre-fort géré (p. 188) dans lequel la déduplication (p. 189) est activée.

Disque dynamique

Disque dur géré par Logical Disk Manager (LDM), qui est disponible sous Windows à partir de 2000. LDM permet d'allouer de manière flexible des volumes sur un dispositif de stockage pour une meilleure tolérance aux erreurs, des performances optimisées ou une taille de volume supérieure.

Un disque dynamique peut utiliser soit la zone d'amorçage maître (MBR) soit le style de partition par table de partitions GUID (GPT). En plus de MBR de GPT, chaque disque dynamique possède une base

de données cachée où le LDM stocke la configuration des volumes dynamiques. Chaque disque dynamique conserve l'ensemble des informations concernant tous les volumes dynamiques existant dans le groupe de disques ce qui contribue à augmenter la fiabilité de stockage. La base de données occupe le dernier Mo d'un disque MBR. Sur un disque GPT, Windows crée la partition de métadonnées LDM dédiée, en prenant de l'espace sur la Partition réservée Microsoft (MSR.)

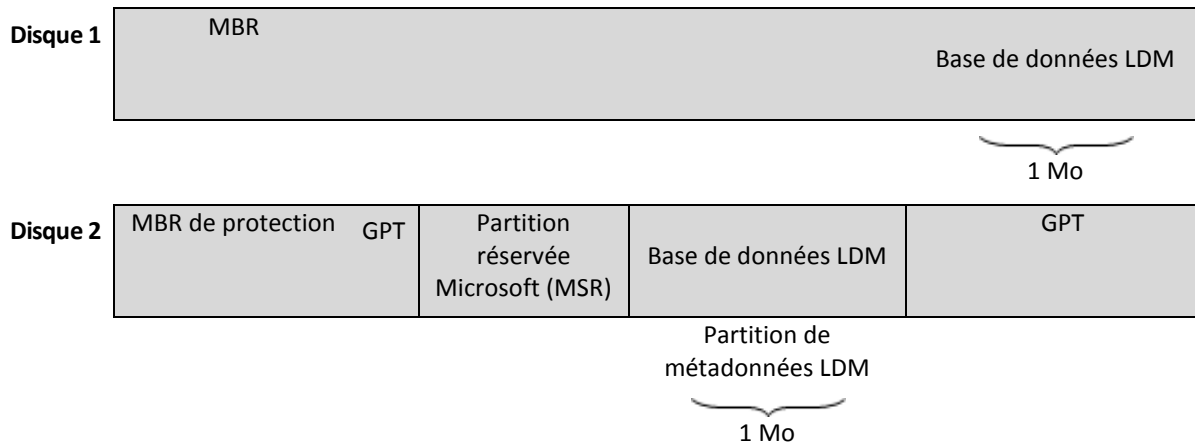

Disques dynamiques organisés sur des disques MBR (Disque 1) et GPT (Disque 2).

Pour plus d'informations sur les disques dynamiques, consultez les articles suivants de la base de connaissances Microsoft :

Gestion de disques (kit de ressources Windows XP Professional) <http://technet.microsoft.com/fr-fr/library/bb457110.aspx>.

816307 Meilleures pratiques d'utilisation de disques dynamiques sur des ordinateurs fonctionnant sous Windows Server 2003 <http://support.microsoft.com/kb/816307/fr>.

E

Enregistrement

Procédure qui ajoute une machine gérée (p. 193) à un serveur de gestion (p. 198).

L'enregistrement instaure une relation de confiance entre l'agent (p. 186) se trouvant sur la machine et le serveur. Lors de l'enregistrement, la console récupère le certificat du client du serveur de gestion et le transfère à l'agent qui l'utilise par la suite pour authentifier les clients qui tentent de se connecter. Cela permet d'empêcher toute tentative par des personnes s'attaquant au réseau d'établir une connexion factice au nom d'un donneur d'ordre digne de confiance (le serveur de gestion).

Exporter

Il s'agit d'une opération qui crée une copie d'archive (p. 187) ou une partie d'archive autosuffisante dans l'emplacement que vous spécifiez. L'opération d'exportation peut être appliquée à une archive seule, une sauvegarde (p. 197) seule ou à votre choix de sauvegardes appartenant à la même archive. Un emplacement de stockage (p. 187) entier peut être exporté en utilisant l'interface de ligne de commande.

G

Gestion centralisée

Gestion de l'infrastructure Acronis Backup & Recovery 10 à travers une unité de gestion centrale connue sous le nom de serveur de gestion Acronis Backup & Recovery 10 (p. 198). Les opérations de gestion centralisée consistent à :

- créer, appliquer et gérer des politiques de sauvegarde (p. 196)
- créer et gérer des groupes statiques (p. 193) et dynamiques (p. 192) de machines (p. 193)
- gérer les tâches (p. 199) existantes sur les machines
- créer et gérer des coffres-forts centralisés (p. 188) pour stocker des archives
- gérer des nœuds de stockage (p. 195)
- surveiller les activités des composants Acronis Backup & Recovery 10, visualiser le journal centralisé et plus encore.

Gestion directe

Opération de gestion qui est effectuée sur une machine gérée (p. 193) via la connexion directe console (p. 189)-agent (p. 186) (à l'inverse de la gestion centralisée (p. 190) où les opérations sont configurées sur le serveur de gestion (p. 198) et propagées par le serveur aux machines gérées).

Les opérations de gestion directe consistent à :

- créer et gérer des plans de sauvegarde locale (p. 196)
- créer et gérer des tâches locales (p. 199), telles que des tâches de récupération
- créer et gérer des voûtes personnelles (p. 188) et des archives stockées dans ces dernières
- visualiser l'état, la progression et les propriétés des tâches centralisées (p. 199) existantes sur la machine
- visualiser et gérer le journal des opérations de l'agent
- opérations de gestion de disque, telles que cloner un disque, créer un volume, transformer un volume.

Un type de gestion directe est effectué lorsqu'un support amorçable (p. 198) est utilisé. Certaines des opérations de gestion directe peuvent également être effectuées via le serveur de gestion de l'interface graphique utilisateur. Cela implique cependant une connexion directe, explicite ou implicite, à la machine sélectionnée.

GFS (Grand-père - Père - Fils)

Modèle de sauvegarde (p. 194) populaire destiné à maintenir l'équilibre optimal entre une taille d'archive de sauvegarde (p. 187) et le nombre de points de restauration (p. 196) disponibles à partir de l'archive. GFS permet d'effectuer une restauration avec une résolution quotidienne pour les derniers jours, une résolution hebdomadaire pour les dernières semaines et une résolution mensuelle pour tout moment dans le passé.

Pour plus d'informations, consultez le Modèle de sauvegarde GFS (p. 25).

Groupe de disques

Quantité de disques dynamiques (p. 189) qui stockent les données de configuration communes dans leurs bases de données LDM et peuvent donc être gérés comme un tout. Normalement, tous les disques dynamiques créés sur la même machine (p. 193) font partie du même groupe de disques.

Dès que le premier disque dynamique est créé par le LDM ou un autre outil de gestion de disque, le nom du groupe de disques apparaît dans la clé de registre HKEY_LOCAL_MACHINE\SYSTEM\CurrentControlSet\Services\dmio\Boot Info\Primary Disk Group\Name.

Les prochains disques créés ou importés sont ajoutés au même groupe de disques. Le groupe existe tant qu'au moins un de ses membres existe. La déconnexion du dernier disque dynamique ou sa transformation en disque de base met fin au groupe, bien que son nom soit conservé dans la clé de registre ci-dessus. Au cas où un disque dynamique est recréé ou reconnecté, un groupe de disques avec un nom incrémentiel est créé.

Lorsqu'il est déplacé vers une autre machine, un groupe de disques est considéré comme 'étranger' et ne peut pas être utilisé jusqu'à ce qu'il soit importé dans le groupe de disques existant. L'importation met à jour les données de configuration à la fois sur les disques locaux et étrangers de sorte qu'ils forment une entité unique. Un groupe étranger est importé tel quel (gardera le nom d'origine) si aucun groupe de disques n'est présent sur la machine.

Pour plus d'informations sur les groupes de disques, consultez l'article suivant de base de connaissances Microsoft :

222189 Description de groupes de disques sous Windows Disk Management
<http://support.microsoft.com/kb/222189/fr>.

Groupe dynamique

Groupe de machines (p. 193) qui est peuplé automatiquement par le serveur de gestion (p. 198) conformément aux critères d'adhésion spécifiés par l'administrateur. Acronis Backup & Recovery 10 offre les critères d'adhésion suivants :

- Système d'exploitation
- Unité d'organisation Active Directory
- Plage d'adresses IP.

Une machine reste dans un groupe dynamique aussi longtemps qu'elle répond aux critères du groupe. La machine est automatiquement retirée du groupe dès que

- ses propriétés sont modifiées de telle sorte qu'elle ne répond plus aux critères OU
- l'administrateur modifie les critères de telle sorte qu'elle n'y répond plus.

Il n'est pas possible de retirer manuellement une machine d'un groupe dynamique excepté pour supprimer la machine du serveur de gestion.

Groupe intégré

Groupe de machines qui est toujours présent sur le serveur de gestion (p. 198).

Un serveur de gestion possède deux groupes intégrés qui contiennent toutes les machines de chaque type : toutes les machines physiques (p. 193), toutes les machines virtuelles (p. 193).

Les groupes intégrés ne peuvent être ni supprimés, ni déplacés vers d'autres groupes ni modifiés manuellement. Des groupes personnalisés ne peuvent pas être créés au sein de groupes intégrés. Il n'est pas possible de retirer une machine physique du groupe intégré excepté pour supprimer la machine du serveur de gestion. Des machines virtuelles sont supprimées à la suite de la suppression de leur serveur hôte.

Une politique de sauvegarde (p. 196) peut être appliquée à un groupe intégré.

Groupe statique

Groupe de machines qu'un administrateur de serveur de gestion (p. 198) peuple en ajoutant manuellement des machines au groupe. Une machine reste dans un groupe statique jusqu'à ce que l'administrateur la retire du groupe ou du serveur de gestion.

I

Image

Même chose que Sauvegarde de disque (p. 197).

M

Machine

Ordinateur physique ou virtuel identifié uniquement par une installation de système d'exploitation. Les machines avec plusieurs systèmes d'exploitation (systèmes multi-démarrage) sont considérées comme des machines multiples.

Machine enregistrée

Machine (p. 193) gérée par un serveur de gestion (p. 198). Une machine peut être enregistrée sur un seul serveur de gestion à la fois. Une machine est enregistrée à la suite d'une procédure d'enregistrement (p. 190).

Machine gérée

Machine (p. 193), soit physique soit virtuelle, sur laquelle au moins un agent Acronis Backup & Recovery 10 (p. 186) est installé.

Machine physique

Sur le serveur de gestion Acronis Backup & Recovery 10, une machine physique est la même qu'une machine enregistrée (p. 193). Une machine virtuelle est considérée comme étant physique si un agent Acronis Backup & Recovery 10 est installé sur la machine et la machine est enregistrée sur le serveur de gestion.

Machine virtuelle

Sur le serveur de gestion Acronis Backup & Recovery 10, une machine (p. 193) est considérée comme étant virtuelle si elle peut être sauvegardée à partir de l'hôte de virtualisation sans installer d'agent (p. 186) sur la machine. Une machine virtuelle apparaît sur le serveur de gestion après enregistrement du serveur de virtualisation qui héberge la machine, à condition que l'agent Acronis Backup & Recovery 10 pour machines virtuelles soit installé sur ce serveur.

Media builder

Outil dédié de création d'un support amorçable (p. 198).

Modèle de sauvegarde

Partie d'un plan de sauvegarde (p. 195) qui comprend la planification de la sauvegarde et [facultativement] les règles de rétention et la planification du nettoyage (p. 194). Par exemple, exécuter une sauvegarde complète (p. 197) mensuellement le dernier jour du mois à 10h00 et une sauvegarde incrémentielle (p. 198) chaque dimanche à 22h00. Supprimer les sauvegardes qui sont antérieures à 3 mois. Vérifier la présence de ces sauvegardes chaque fois que l'opération de sauvegarde est terminée.

Acronis Backup & Recovery 10 offre la possibilité d'utiliser des modèles de sauvegarde optimisés bien connus, tels que GFS et Tour de Hanoï, pour créer un modèle de sauvegarde personnalisé ou sauvegarder des données une seule fois.

N

Nettoyage

Supprimer les sauvegardes (p. 197) à partir d'une archive de sauvegarde (p. 187) afin d'éliminer les sauvegardes périmées ou d'empêcher l'archive de dépasser la taille souhaitée.

Le nettoyage consiste à appliquer à une archive les règles de rétention fixées par le plan de sauvegarde (p. 195) qui régit l'archive. Cette opération permet de vérifier si l'archive a dépassé sa taille maximum et/ou s'il existe des sauvegardes périmées. En conséquence, des sauvegardes peuvent être supprimées ou non selon que les règles de rétention sont enfreintes ou non.

Pour plus d'informations, veuillez consulter les Règles de rétention (p. 32).

Nettoyage côté Agent

Nettoyage (p. 194) effectué par un agent (p. 186) conformément au plan de sauvegarde (p. 195) qui régit l'archive (p. 187). Le nettoyage côté agent est effectué dans des coffres-forts non gérés (p. 188).

Nettoyage côté nœud de stockage

Nettoyage (p. 194) effectué par un nœud de stockage (p. 195) conformément aux plans de sauvegarde (p. 195) qui régissent les archives (p. 187) stockées dans un coffre-fort géré (p. 188). Se présentant comme une alternative au nettoyage côté agent (p. 194), le nettoyage côté nœud de stockage libère les serveurs de production de toute charge du processeur inutile.

Etant donné que le modèle de nettoyage est présent sur la machine (p. 193) sur laquelle se trouve l'agent (p. 186), et utilise donc l'heure et les événements de la machine, l'agent doit lancer le nettoyage côté nœud de stockage chaque fois que l'heure ou l'événement planifié survient. Pour ce faire, l'agent doit être opérationnel.

Le tableau suivant récapitule les types de nettoyage utilisés dans Acronis Backup & Recovery 10.

	Nettoyage	
	côté agent	côté nœud de stockage

Appliqué à :	Archive	Archive
Lancé par :	Agent	Agent
Effectué par :	Agent	Nœud de stockage
Planification définie par :	Plan de sauvegarde	Plan de sauvegarde
Règles de rétention définies par :	Plan de sauvegarde	Plan de sauvegarde

Nœud de stockage (Nœud de stockage Acronis Backup & Recovery 10)

Serveur destiné à optimiser l'utilisation de diverses ressources requises pour la protection des données d'une entreprise. Cet objectif est atteint en organisant des coffres-forts gérés (p. 188). Un nœud de stockage permet à l'administrateur de :

- libérer les machines gérées (p. 193) de toute charge inutile du processeur inutile en utilisant le nettoyage côté nœud de stockage (p. 194) et la validation côté nœud de stockage (p. 200)
- réduire radicalement le trafic de sauvegarde et l'espace de stockage occupé par les archives (p. 187) à l'aide de la déduplication (p. 189)
- empêcher l'accès aux archives de sauvegarde, même dans le cas où le support de stockage est dérobé ou si une personne malveillante y accède, à l'aide des coffres-forts chiffrés (p. 188).

O

Opération de sauvegarde

Opération créant une copie des données qui sont présentes sur un disque dur de machine (p. 193) dans le but de restaurer ou de rétablir les données à une date et une heure spécifiées.

Options de sauvegarde

Paramètres de configuration d'une opération de sauvegarde (p. 195), commandes de sauvegarde avant/après, la bande passante maximum du réseau allouée pour le flux de sauvegarde ou encore le niveau de compression des données. Les options de sauvegarde font partie d'un plan de sauvegarde (p. 195).

P

Plan

Voir Plan de sauvegarde (p. 195).

Plan de sauvegarde (Plan)

Ensemble de règles qui définissent la manière dont les données spécifiques seront protégées sur une machine spécifique. Un plan de sauvegarde définit :

- quelles données sauvegarder
- où stocker l'archive de sauvegarde (p. 187) (les nom et emplacement de l'archive de sauvegarde)
- le modèle de sauvegarde (p. 194), qui comprend la planification de la sauvegarde et [facultativement] les règles de rétention
- [facultativement] les règles de validation d'archive (p. 197)

- les options de sauvegarde (p. 195).

Un plan de sauvegarde peut par exemple contenir les informations suivantes :

- sauvegarder le volume C: **(il s'agit des données que le plan protégera)**
- nommer l'archive MySystemVolume et la placer sur \\server\backups\ **(il s'agit des nom et emplacement de l'archive de sauvegarde)**
- effectuer une sauvegarde complète chaque mois le dernier jour du mois à 10h00 et une sauvegarde incrémentielle chaque dimanche à 22h00. Supprimer les sauvegardes qui sont antérieures à 3 mois **(il s'agit d'un modèle de sauvegarde)**
- valider la dernière sauvegarde immédiatement après sa création **(il s'agit d'une règle de validation)**
- protéger l'archive par un mot de passe **(il s'agit d'une option)**.

Physiquement, un plan de sauvegarde est un ensemble de tâches (p. 199) configurées pour être exécutées sur une machine gérée (p. 193).

Un plan de sauvegarde peut être créé directement sur la machine (plan local) ou apparaît sur la machine à la suite du déploiement d'une politique de sauvegarde (p. 196) (plan centralisé (p. 196)).

Plan de sauvegarde centralisé

Plan de sauvegarde (p. 195) qui apparaît sur la machine gérée (p. 193) à la suite du déploiement d'une politique de sauvegarde (p. 196) à partir du serveur de gestion (p. 198). Ce plan ne peut être modifié qu'en éditant la politique de sauvegarde.

Plan de sauvegarde local

Plan de sauvegarde (p. 195) créé sur une machine gérée (p. 193) par la gestion directe (p. 191).

Plug-in Acronis pour WinPE

Modification de l'agent Acronis Backup & Recovery 10 pour Windows qui peut être exécuté dans l'environnement de préinstallation. Le plug-in peut être ajouté à une image WinPE (p. 200) à l'aide de Bootable Media Builder. Le support amorçable (p. 198) en résultant peut être utilisé pour démarrer une machine compatible PC et effectuer, avec certaines limites, la plupart des opérations de gestion directe (p. 191) sans qu'aucun système d'exploitation ne soit nécessaire. Les opérations peuvent être configurées et contrôlées soit localement à travers l'interface utilisateur graphique soit à distance à l'aide de la console (p. 189).

Point de récupération

Date et heure auxquelles les données sauvegardées peuvent être rétablies.

Politique

Voir Politique de sauvegarde (p. 196).

Politique de sauvegarde (Politique)

Modèle de plan de sauvegarde créé par l'administrateur du serveur de gestion (p. 198) et stocké sur le serveur de gestion. Une politique de sauvegarde contient les mêmes règles qu'un plan de sauvegarde, mais il se peut qu'elle ne spécifie pas de manière explicite les éléments de données à

sauvegarder. À la place, des règles de sélection (p. 197), telles que des variables environnementales, peuvent être utilisées. En raison de cette sélection flexible, une politique de sauvegarde peut être appliquée de manière centralisée à plusieurs machines. Si un élément de données est spécifié de manière explicite (par exemple /dev/sda ou C:\Windows), la politique sauvegardera cet élément sur chaque machine où ce chemin exact apparaît.

En appliquant une politique à un groupe de machines, l'administrateur déploie plusieurs plans de sauvegarde en une seule action.

Les opérations se déroulent comme suit lorsque des politiques sont utilisées.

1. L'administrateur crée une politique de sauvegarde.
2. L'administrateur applique la politique à un groupe de machines ou à une machine (p. 193) unique.
3. Le serveur de gestion déploie la politique vers les machines.
4. Sur chaque machine, l'agent (p. 186) installé sur la machine trouve les éléments de données via les règles de sélection. Par exemple, si la règle de sélection est [Tous les volumes], la machine entière sera sauvegardée.
5. Sur chaque machine, l'agent installé sur la machine crée un plan de sauvegarde (p. 195) basé sur d'autres règles spécifiées par la politique. Un tel plan de sauvegarde est appelé plan centralisé (p. 196).
6. Sur chaque machine, l'agent installé sur la machine crée un ensemble de tâches centralisées (p. 199) qui mèneront à bien le plan.

R

Règle de sélection

Partie de la politique de sauvegarde (p. 196). Permet à l'administrateur du serveur de gestion (p. 198) de sélectionner les données à sauvegarder sur une machine.

Règles de validation

Partie du plan de sauvegarde (p. 195). Règles qui définissent quand et à quelle fréquence effectuer une validation (p. 200) et s'il faut valider l'archive (p. 187) complète ou la dernière sauvegarde de l'archive.

S

Sauvegarde

Une sauvegarde est le résultat d'une opération de sauvegarde (p. 195) seule. Physiquement, il s'agit d'un enregistrement sur bande ou fichier qui contient une copie des données sauvegardées à compter d'une date et d'une heure spécifiques. Les fichiers de sauvegarde créés par Acronis Backup & Recovery 10 possèdent une extension TIB. Les fichiers TIB qui sont le résultat d'une exportation (p. 190) ou d'une consolidation (p. 189) de sauvegarde sont également appelés sauvegardes.

Sauvegarde complète

Sauvegarde (p. 197) autonome contenant toutes les données choisies pour la sauvegarde. Vous n'avez pas besoin d'accéder à une autre sauvegarde pour récupérer les données à partir d'une sauvegarde complète.

Sauvegarde de disque (Image)

Sauvegarde (p. 197) qui contient une copie basée sur les secteurs d'un disque ou d'un volume sous forme compacte. Normalement, seuls les secteurs qui contiennent des données sont copiés. Acronis Backup & Recovery 10 comprend une option destinée à prendre une image brute, c'est à dire à copier tous les secteurs de disque, ce qui permet de créer une image de systèmes de fichiers non pris en charge.

Sauvegarde différentielle

Une sauvegarde différentielle stocke les modifications apportées aux données par rapport à la dernière sauvegarde complète (p. 197). Vous devez accéder à la sauvegarde complète correspondante pour récupérer les données à partir d'une sauvegarde différentielle.

Sauvegarde incrémentielle

Sauvegarde (p. 197) qui stocke les modifications apportées aux données par rapport à la dernière sauvegarde. Vous devez accéder à d'autres sauvegardes à partir de la même archive (p. 187) pour pouvoir restaurer des données à partir d'une sauvegarde incrémentielle.

Serveur de gestion (Serveur de gestion Acronis Backup & Recovery 10)

Serveur central qui pilote la protection des données au sein d'un réseau d'entreprise. Le serveur de gestion Acronis Backup & Recovery 10 offre à l'administrateur :

- un point d'entrée unique vers l'infrastructure Acronis Backup & Recovery 10
- un moyen facile de protéger des données sur de nombreuses machines (p. 193) à l'aide du groupement et des politiques de sauvegarde (p. 196)
- une fonctionnalité de surveillance à travers toute l'entreprise
- la capacité de créer des coffres-forts centralisés (p. 188) pour stocker les archives de sauvegarde de l'entreprise (p. 187)
- la capacité de gérer des nœuds de stockage (p. 195).

S'il y a plusieurs serveurs de gestion sur le réseau, ils fonctionnent indépendamment, gèrent des machines différentes et utilisent des coffres-forts centralisés différents pour stocker les archives.

Support amorçable

Support physique (CD, DVD, clé USB ou autre support pris en charge par le BIOS d'une machine (p. 193) en tant que dispositif de démarrage) qui contient l'agent amorçable (p. 187) ou l'environnement de préinstallation de Windows (WinPE) (p. 200) avec le plug-in Acronis pour WinPE (p. 196). Une machine peut également être démarrée dans les environnements ci-dessus à l'aide du démarrage réseau à partir de Acronis PXE Server ou du service d'installation à distance (RIS) de Microsoft. Les serveurs avec des composants de démarrage téléchargés peuvent également être considérés comme un type de support amorçable.

Un support amorçable est principalement utilisé pour :

- restaurer un système d'exploitation qui ne peut pas démarrer
- accéder aux données en bon état au sein d'un système corrompu et les sauvegarder
- déployer un système d'exploitation à chaud
- créer des volumes dynamiques (p. 200) ou basiques à chaud

- sauvegarder secteur-par-secteur un disque qui possède un système de fichiers non pris en charge
- sauvegarder hors ligne toutes les données qui ne peuvent pas être sauvegardées en ligne à cause d'un accès limité, car elles sont verrouillées en permanence par les applications en cours d'exécution ou pour toute autre raison.

T

Tâche

Dans Acronis Backup & Recovery 10, une tâche est un ensemble d'actions séquentielles à effectuer sur une machine gérée (p. 193) à un moment précis ou lorsqu'un événement donné se produit. Les actions sont décrites dans un fichier script xml. La condition de démarrage (planification) est présente dans les clés de registre protégées.

Tâche centralisée

Tâche (p. 199) appartenant à un plan de sauvegarde centralisé (p. 196). Une telle tâche apparaît sur la machine gérée (p. 193) à la suite du déploiement d'une politique de sauvegarde (p. 196) à partir du serveur de gestion (p. 198) et peut être modifiée uniquement en éditant la politique de sauvegarde.

Tâche locale

Tâche (p. 199) appartenant à un plan de sauvegarde local (p. 196) ou tâche qui n'appartient à aucun plan, telle une tâche de restauration. Une tâche locale appartenant à un plan de sauvegarde peut être modifiée en éditant le plan uniquement ; d'autres tâches locales peuvent être modifiées directement.

Tour de Hanoï

Modèle de sauvegarde (p. 194) populaire destiné à maintenir l'équilibre optimal entre une taille d'archive de sauvegarde (p. 187) et le nombre de points de récupération (p. 196) disponibles à partir de l'archive. Contrairement au modèle GFS (p. 191) qui ne possède que trois niveaux de résolution de restauration (résolution quotidienne, hebdomadaire, mensuelle), le modèle de la Tour de Hanoï réduit continuellement l'intervalle de temps entre les points de restauration alors que l'âge de la sauvegarde augmente. Cela permet une utilisation très efficace du stockage de sauvegarde.

Pour plus d'informations, veuillez vous référer à « Modèle de sauvegarde Tour de Hanoï (p. 29) ».

U

Universal Restore (Acronis Backup & Recovery 10 Universal Restore)

Technologie propriétaire Acronis qui permet de démarrer Windows sur un matériel différent ou une machine virtuelle. Universal Restore s'occupe des différences dans les périphériques qui sont critiques pour le démarrage du système d'exploitation, telles que les contrôleurs de stockage, la carte-mère ou le jeu de puces.

Universal Restore n'est pas disponible :

- lorsque la machine est démarrée avec Acronis Startup Recovery Manager (p. 186) (à l'aide de F11) ou
- l'image en cours de restauration est située dans Acronis Secure Zone (p. 186) ou
- si Acronis Active Restore (p. 186) est utilisé,

car ces fonctionnalités sont principalement destinées pour une restauration de données instantanée sur la même machine.

Universal Restore n'est pas disponible lors d'une restauration sous Linux.

V

Validation

Opération qui vérifie la possibilité de restauration de données à partir d'une sauvegarde (p. 197).

La validation d'une sauvegarde de fichiers imite la restauration de tous les fichiers à partir de la sauvegarde vers une destination factice. Les versions de produit précédentes considéraient une sauvegarde de fichiers comme valide lorsque les métadonnées contenues dans son en-tête étaient cohérentes. La méthode actuelle nécessite plus de temps mais elle est nettement plus fiable. La validation d'une sauvegarde de volume calcule une somme de contrôle pour chaque bloc de données enregistré dans la sauvegarde. Cette procédure consomme également beaucoup de ressources.

Même si une validation réussie signifie une forte probabilité de restauration réussie, elle ne vérifie pas tous les facteurs qui influencent le processus de restauration. Si vous sauvegardez le système d'exploitation, seule une restauration d'essai avec le support amovible vers un disque dur de secours peut garantir la réussite d'une restauration future.

Validation côté Agent

Validation (p. 200) effectuée par un agent (p. 186) conformément au plan de sauvegarde (p. 195) qui régit l'archive (p. 187). La validation côté agent est effectuée dans des coffres-forts non gérés (p. 188).

Validation côté nœud de stockage

Validation (p. 200) effectuée par un nœud de stockage (p. 195) conformément aux plans de sauvegarde (p. 195) qui régissent les archives (p. 187) stockées dans un emplacement géré (p. 188). Se présentant comme une alternative à la validation côté agent (p. 200), la validation côté nœud de stockage libère les serveurs de production de toute charge inutile du processeur.

Volume dynamique

Volume situé sur des disques dynamiques (p. 189), ou plus précisément, sur un groupe de disques (p. 191). Des volumes dynamiques peuvent s'étendre sur plusieurs disques. Des volumes dynamiques sont généralement configurés en fonction de l'objectif recherché :

- augmenter la taille du volume (volume fractionné)
- réduire le temps d'accès (volume pisté)
- tolérer les erreurs en introduisant une redondance (volumes miroir et RAID-5)

W

WinPE (environnement de préinstallation de Windows)

Système Windows minimal reposant sur l'un des noyaux suivants :

- Windows Server 2003 avec Service Pack 2 (PE 1.5)

- Windows Server 2003 avec Service Pack 1 (PE 1.6)
- Windows Vista (PE 2.0)
- Windows Vista SP1 et Windows Server 2008 (PE 2.1).

WinPE est couramment utilisé par les OEM et les entreprises à des fins de déploiement, de test, de diagnostic et de réparation du système. Une machine peut être démarrée dans WinPE via PXE, CD-ROM, clé USB ou disque dur. Le plug-in Acronis pour WinPE (p. 196) permet d'exécuter l'Agent Acronis Backup & Recovery 10 (p. 186) dans l'environnement de préinstallation.